ئىسمائىل تۆمۈرى

ئىدىقۇت ھۆججەتلىرى

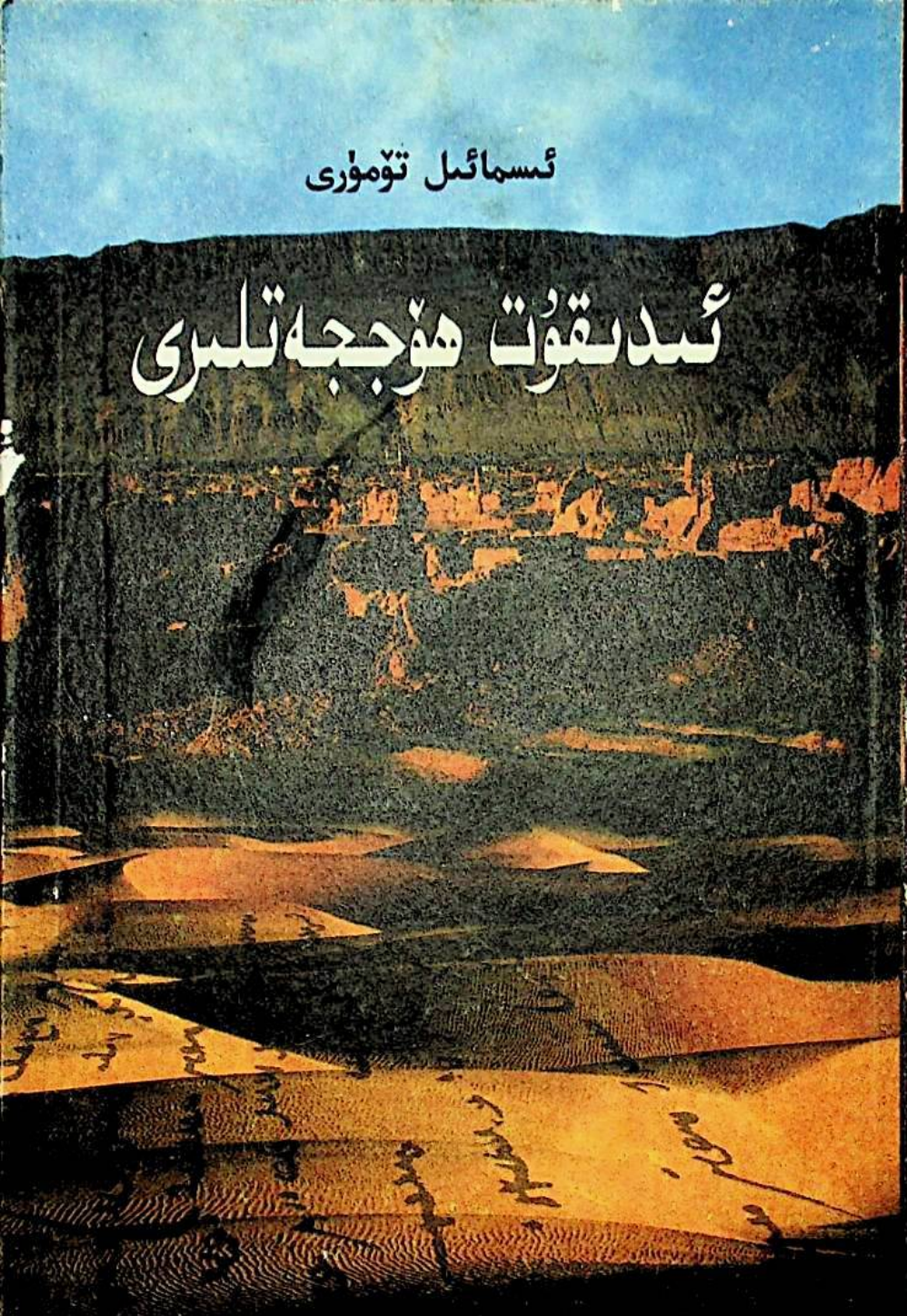

شىنجاڭ خەلق نەشرىياتى

ئىسمايىل تۆمۈرى

ئىدىقۇت ھۆججەتلىرى

شىنجاڭ خەلق نەشرىياتى

图书在版编目（CIP）数据

高昌回鹘文书：维吾尔文/司马义·铁木尔编著
乌鲁木齐：新疆人民出版社，2000.10
ISBN 7-228-06069-5

Ⅰ.高… Ⅱ.司… Ⅲ.回鹘语-古文字-研究-维吾尔语（中国少数民族语言） Ⅳ.H211.42

中国版本图书馆 CIP 数据核子（2000）第 70799 号

责任编辑：穆纳尔江·托合塔洪
封面设计：艾克拜尔·排组拉

高昌回鹘文书（维吾尔文）
司马义·铁木尔 编著

新疆人民出版社出版发行
（乌鲁木齐市解放南路 348 号 邮政编码 830001）
自治区党委文印中心印刷厂印刷
850×1168 毫米 32 开本 4.75 印张 1 插页
2000 年 10 月 第 1 版 2000 年 10 月 第 1 次印刷
印数：1 — 3000

ISBN7-228-06069-5/H.190 定价：12.00 元

عبد الحليم محمود

مۇندەرىجە

ئاپتوردىن 1
«ھۆكۈمەتنىن چۈشۈرۈلگەن ئومۇمىي ئۇقتۇرۇش»
(يەنى «مۇقەددەس يارلىق») توغرىسىدا تەتقىقات..... 1
«ھۆكۈمەتنىن چۈشۈرۈلگەن ئومۇمىي ئۇقتۇرۇش» نىڭ
ھازىرقى زامان ئۇيغۇر تىلىدا ئوقۇلۇشى 3
«مانى دىنى ئىبادەتخانىسىنىڭ ھۆججىتى» توغرىسىدا
تەتقىقات..... 4
«مانى دىنى ئىبادەتخانىسىنىڭ ھۆججىتى» نىڭ ترانسكرىپسىيسى 10
«مانى دىنى ئىبادەتخانىسىنىڭ ھۆججىتى» نىڭ ھازىرقى
زامان ئۇيغۇر تىلىدىكى ئوقۇلۇشى 17
«مۇرتۇق ئىبادەتخانىسىغا راھىب كالان تەينىلەش يار-
لىقى» توغرىسىدا تەتقىقات 26
«مۇرتۇق ئىبادەتخانىسىغا راھىب كالان تەينىلەش يار-
لىقى» نىڭ ترانسكرىپسىيسى 29
«مۇرتۇق ئىبادەتخانىسىغا راھىب كالان تەينىلەش يار-
لىقى» نىڭ ھازىرقى زامان ئۇيغۇر تىلىدا ئوقۇلۇشى ... 30
قەدىمكى ئۇيغۇر تىلىدىكى «مەخپىي يارلىق» توغرىسىدا
تەتقىقات 32
«مەخپىي يارلىق» نىڭ ترانسكرىپسىيسى..... 34
«مەخپىي يارلىق» نىڭ ھازىرقى زامان ئۇيغۇر تىلىدا
ئوقۇلۇشى 36

ئىدىقۇت دەۋرىدىن قالغان «باج كەچۈرۈم قىلىشنى ئۆتۈنۈش ئىلتىماسى» توغرىسىدا تەتقىقات 38
ئىدىقۇت دەۋرىدىن قالغان «باج كەچۈرۈم قىلىش-نى ئۆتۈنۈش ئىلتىماسى» نىڭ تىرانسكرىپسىيىسى 40
ئىدىقۇت دەۋرىدىن قالغان «باج كەچۈرۈم قىلىش-نى ئۆتۈنۈش ئىلتىماسى» نىڭ ھازىرقى زامان ئۇيغۇر تىلىدا ئوقۇلۇشى..... 43
ئىدىقۇتنىن تېپىلغان «توي، نەزىر خىراجەت خاتىرىسى» ھەققىدە تەتقىقات 47
«توي، نەزىر خىراجەت خاتىرىسى» نىڭ تىرانسكرىپ-سىيىسى 53
«توي، نەزىر خىراجەت خاتىرىسى» نىڭ ھازىرقى زامان ئۇيغۇر تىلىدا ئوقۇلۇشى 61
«كىرىم خاتىرىسى» توغرىسىدا تەتقىقات 70
«كىرىم خاتىرىسى» (1 ـ خاتىرە) نىڭ تىرانسكرىپ-سىيىسى 72
«كىرىم خاتىرىسى» (1 ـ) نىڭ ھازىرقى زامان ئۇيغۇر تىلىدا ئوقۇلۇشى..... 74
«كىرىم خاتىرىسى» (2 ـ خاتىرە) نىڭ تىرانسكر-ىپسىيىسى..... 76
«كىرىم خاتىرىسى» (2 ـ) نىڭ ھازىرقى زامان ئۇيغۇر تىلىدا ئوقۇلۇشى..... 78
«ھەر خىل ئالۋاڭ ـ ياساقلارنى تاپشۇرۇش خېتى» نىڭ تىرانسكرىپسىيىسى 80
«ھەر خىل ئالۋاڭ ـ ياساقلارنى تاپشۇرۇش خېتى» نىڭ ھازىرقى زامان ئۇيغۇر تىلىدا ئوقۇلۇشى 82
«ئۇز ئوغلىنى گۆرۈگە قويۇش ھەققىدىكى تىلخەت» توغرىسىدا تەتقىقات 84

«ئۆز ئوغلىنى گۆرۈگە قويۇش ھەققىدىكى تىلخەت»
نىڭ تراىسكرىپسىيسى..... 85
«ئۆز ئوغلىنى گۆرۈگە قويۇش ھەققىدىكى تىلخەت»
نىڭ ھازىرقى زامان ئۇيغۇر تىلىدا ئوقۇلۇشى 87
« ئايال كىشىنى ساتقانلىق ھەققىدىكى تىلخەت» نىڭ
تراىسكرىپسىيسى 89
« ئايال كىشىنى ساتقانلىق ھەققىدىكى تىلخەت» نىڭ
ھازىرقى زامان ئۇيغۇر تىلىدا ئوقۇلۇشى 91
«پۇل قەرز ئېلىش ھۆججىتىنى تولۇقلاش بىتىگى» نىڭ
تراىسكرىپسىيسى 93
«پۇل قەرز ئېلىش ھۆججىتىنى تولۇقلاش بىتىگى» نىڭ
ھازىرقى زامان ئۇيغۇر تىلىدا ئوقۇلۇشى 94
«ئىشقا تەيىنلەش خېتى» نىڭ تراىسكرىپسىيسى 95
«ئىشقا تەيىنلەش خېتى» نىڭ ھازىرقى زامان ئۇيغۇر
تىلىدا ئوقۇلۇشى..... 95
«ھاشار - سېلىق بەلگىلەش پەرمانى» نىڭ تراىسكرىپ-
سىيسى 96
«ھاشار - سېلىق بەلگىلەش پەرمانى» نىڭ ھازىرقى زامان
ئۇيغۇر تىلىدا ئوقۇلۇشى 97
«ئات بېجى ئېلىش خېتى» نىڭ تراىسكرىپسىيسى ... 98
«ئات بېجى ئېلىش خېتى» نىڭ ھازىرقى زامان ئۇيغۇر
تىلىدا ئوقۇلۇشى..... 99
«ئارا تۇمۇرنىڭ تەكلىكنى ئىجارە ئېلىش تىلخېتى»
نىڭ تراىسكرىپسىيسى 100
«ئارا تۇمۇرنىڭ تەكلىكنى ئىجارە ئېلىش تىلخېتى» نىڭ
ھازىرقى زامان ئۇيغۇر تىلىدا ئوقۇلۇشى 101
«كۆنى قۇزنىڭ قۇل ئازاد قىلىش ھەققىدىكى تىلخېتى»
نىڭ تراىسكرىپسىيسى 102
«كۆنى قۇزنىڭ قۇل ئازاد قىلىش ھەققىدىكى تىلخېتى»
نىڭ ھازىرقى زامان ئۇيغۇر تىلىدا ئوقۇلۇشى..... 104

«تاپشۇرۇلغان باج خاتىرىسى» نىڭ تىرانسكرىپسىيىسى 106
«تاپشۇرۇلغان باج خاتىرىسى» نىڭ ھازىرقى زامان ئۇيغۇر تىلىدا ئوقۇلۇشى..... 107
«قاراچۇقنىڭ ۋەسىيەتنامىسى» نىڭ تىرانسكرىپسىيىسى 108
«قاراچۇقنىڭ ۋەسىيەتنامىسى» نىڭ ھازىرقى زامان ئۇيغۇر تىلىدا ئوقۇلۇشى..... 110
«جەدەل - ماجىرانى ھەل قىلىش كېلىشىمنامىسى» نىڭ تىرانسكرىپسىيىسى 112
«جەدەل - ماجىرانى ھەل قىلىش كېلىشىمنامىسى» نىڭ ھازىرقى زامان ئۇيغۇر تىلىدا ئوقۇلۇشى 114
«ئېلىم - بېرىمنى ئۆزگەرتىش تىلخېتى» نىڭ تىرانسكرىپسىيىسى 116
«ئېلىم - بېرىمنى ئۆزگەرتىش تىلخېتى» نىڭ ھازىرقى زامان ئۇيغۇر تىلىدا ئوقۇلۇشى 117
«بىر قىزنىڭ نىكاھ توختىمى» نىڭ تىرانسكرىپسىيىسى 118
«بىر قىزنىڭ نىكاھ توختىمى» نىڭ ھازىرقى زامان ئۇيغۇر تىلىدا ئوقۇلۇشى..... 120
«بالا بېقىۋېلىش توختىمى» نىڭ تىرانسكرىپسىيىسى 122
«بالا بېقىۋېلىش توختىمى» نىڭ ھازىرقى زامان ئۇيغۇر تىلىدا ئوقۇلۇشى 124
«مىڭ تۆمۈرنىڭ بور ئۈتنە ئېلىش تىلخېتى» نىڭ تىرانسكرىپسىيىسى 126
«مىڭ تۆمۈرنىڭ بور ئۈتنە ئېلىش تىلخېتى» نىڭ ھازىرقى زامان ئۇيغۇر تىلىدا ئوقۇلۇشى 127

ئاپتوردىن

«ئىدىقۇت ھۆججەتلىرى» ناملىق بۇ ئەسەر «ئىدىقۇت ئۇيغۇر ئەدەبىياتى» (1995 - يىلى شىنجاڭ خەلق نەشرىياتى تەرىپىدىن نەشر قىلىنغان) ۋە «ئىدىقۇت ئۇيغۇر خانلىقى مەدەنىيىتى» (1998 - يىلى شىنجاڭ خەلق نەشرىياتى تەرىپىدىن نەشر قىلىنغان) ناملىق ئىككى ئىلمىي ئەسىرىمدىن كېيىنكى يەنە بىر ئىلمىي ئەسىرىم.

دۇنيا ئىلىم ئەھلىنىڭ دىققىتىنى ئۆزىگە جەلپ قىلىپ «تەبىئىي مۇزەي» دەپ نام ئېلىشقا مۇناسىپ بولغان قەدىمىي ئىدىقۇت دىيارىدىن كۆپلىگەن مەدەنىيەت يادىكارلىقلىرى، جۈملىدىن ئىقتىسادىي، ئىجتىمائىي ۋەسىقىلەر قېزىۋېلىنغانىدى. ھالبۇكى، بۇ قىممەتلىك ۋەسىقىلەرنىڭ نۇسخىلىرىنىڭ مۇتلەق كۆپچىلىكى چەت ئەللەردە بولغاچقا، خەلقىمىز ئۇلارنى بىۋاسىتە كۆرۈش ئىمكانىيىتىگە تولۇق ئېرىشەلمىدى. ۋەھالەنكى، بۇ ھۆججەتلەرنىڭ كۆپىنچىسى ئىدىقۇتشۇناسلىقتا ئىنتايىن مۇھىم قىممەتكە ئىگە.

مەن مانا شۇ ھۆججەتلەر ئىچىدىكى «ئەڭ مۇھىملىرى» دەپ قارىغانلىرىمنى، يەنى ۋەكىل خاراكتېرىگە ئىگە بولغانلىرىنى تەتقىقاتچىلىرىمىزنىڭ، تارىخچىلىرىمىزنىڭ بىرىنچى قول ماتېرىيالدىن بىۋاسىتە پايدىلىنىشىنى نەزەردە تۇتۇپ، بۇ «ئىدىقۇت ھۆججەتلىرى» نى تىرانسكرىپسىيىسى، ھازىرقى زامان ئۇيغۇر تىلىدىكى ئوقۇلۇشى، قىسقىچە تەتقىقات ۋە زۆرۈر ئىزاھلارنى بىرلەشتۈرگەن ھالدا نەشرگە تەييارلىدىم.

ئىدىقۇتتىن ھازىرغىچە قېزىۋېلىنغان ئىقتىسادىي، ئىجتىمائىي

ۋەسقىلەر جەمئىي 121 پارچە بولۇپ، بۇنىڭ 61 پارچىسى بېرلىندا، 10 پارچىسى سانكت پېتېربۇرگدا، يەتتە پارچىسى كيوتودا، بەش پارچىسى ئىستانبۇلدا، ئۈچ پارچىسى خېلسىنكىدا، بىر پارچىسى لوندوندا، ئۈچ پارچىسى بېيجىڭدا، ئۇرۇمچىدە بىر پارچىسى ساقلانماقتا. قالغانلىرىنىڭ ساقلىنىۋاتقان ئورنى بىزگە ئېنىق ئەمەس.

يۇقىرىقى ھۆججەتلەر توغرىسىدا گېرمانىيە، سوۋېت ئىتتىپاقى، ياپونىيە، تۈركىيە..... قاتارلىق ئەللەردىكى تەتقىقاتچىلار تەرىپىدىن خېلى سىستېمىلىق تەتقىقاتلار ئېلىپ بېرىلدى. كېيىنرەك دۆلىتىمىز تەتقىقاتچىلىرىمۇ، جۈملىدىن ئۇيغۇر تەتقىقاتچىلارمۇ بۇ ساھەدە خېلى زور تىرىشچانلىقلار كۆرسىتىپ، ئىلمىۋى تەتقىقاتنى ئاساس سالدى. بۇ ئەسەرمۇ ئەنە شۇ يۇقىرىقى مەقسەتنىڭ تىرىشچانلىقى جۈملىسىگە كىرىدۇ.

ئىلمىۋى ھۆججەتلىرىدىن بىز ئەينى دەۋردە شانلىق ئۇيغۇر يۇددا مەدەنىيىتىنى يارىتقان ئىلمىۋى ئۇيغۇر خانلىقى جەمئىيىتىنىڭ بىر پۈتۈن كارتىنىسىنى كۆرگەندەك ھېس قىلىمىز. ئىلمىۋى ھۆججەتلىرىنىڭ تارىخىي ماتېرىياللىق قىممىتى ناھايىتى يۇقىرى بولۇپ، بىز مەزكۇر كىتابىمىزغا كىرگۈزگەن مۇشۇ بىر قانچە پارچە ھۆججەتتىنلا تۆۋەندىكىدەك مۇھىم مەلۇماتلارغا ئىگە بولىمىز:

① ئىجتىمائىي تۈزۈمۈشنىڭ ھەر قايسى ساھەلىرىدە بارلىققا كەلگەن ئۆزگىرىشلەر جەمئىيەت تەرەققىياتىنى ئالغا سىلجىتىدۇ. ئىلمىۋى دەۋرىدىكى بەزى يەر - جاي ناملىرىدىمۇ قىسقىغىنا بىر قانچە يۈز يىلدا قىسمەن ئۆزگىرىشلەرنىڭ بولغانلىقى مەلۇم. مەسىلەن:

مۇرۇتلۇغ (قەدىمدە) - مۇرتۇق (ھازىر)

ياڭى قىر (قەدىمدە) - ياڭخي (ھازىر)

تۇرا سۇزاق (قەدىمدە) - تۇر كارىز (ھازىر)
بېشبالىق (قەدىمدە) - جىمسار (ھازىر)
ئىلا (قەدىمدە) - ئىلى (ھازىر)

يۇقىرىقىلاردىن باشقا، نەشرگە سۇنۇلغان مۇشۇ ھۆججەتلەردە يەنە ئۇلۇغ كۆل، يالتۇرغان، سىقاب، چاتقىگىن، قوچۇ، لۇكچۇن، ئەركەنت، يۇسۇمۇت، قىزىل، يار(يارغول)، چۆكەي، تىگۈي، تىيۇق (تۇيۇق)، چەتكۈر ئېغىز، يۇلتۇز، قاننۇگەر بالىق، تۇرتكىل چوق، بويۇقىرا، قوچىك، قىزى كىتەرىگ، باغرا ئۇگەن، تايساك، سەم تۇكۇ، ئۇسۇن، سارقۇي، تۇرپا، تاياقى، ئۇزا، چىرتىن، كىتر..... قاتارلىق يەر - جاي ناملىرى ئۇچرايدۇ. بۇلار ئەينى دەۋردىكى ئىدىقۇت ئۇيغۇر خانلىقى تېررىتورىيىسى ئىچىدە بولغان پىچان، تۇرپاندىكى يەر جاي ناملىرى بولۇپ، بۇلاردىن يەزىلىرى شەھەر ناملىرى بولسا، يەزىلىرى مەھەللە، كەنتلەر ئىدى. بۇلاردىن ھازىر ئەينى ساقلىنىپ قالغان جاي ئىسىملىرى ئىنتايىن ئاز بولۇپ، مۇتلەق كۆپىنچىسى ئۆزگەرگەن. بۇ ئىسىملار بىزگە بوش ھالىتىدە تۇرغان يەر - جاي ناملىرى تەتقىقاتىدا ئالاھىدە قىممەتكە ئىگە.

② ئۇيغۇر كىشى ئىسىملىرىمۇ تۇرغۇنلىغان ئۆزگىرىشلەرنى بېشىدىن كەچۈرگەن. مەسىلەن، ئورخۇن بويى دەۋرلىرىدە ياكى ئۇنىڭدىن ئىلگىرى ئۇيغۇر كىشى ئىسىملىرى كۆپىنچە تاغ - دەريا، دەل - دەرەخ، گۈل - گىياھ، ئۇچار قۇش ۋە ھايۋانات قاتارلىقلاردىن ئېلىنغان نام - ئىسىملار بولغان بولسا، ئىدىقۇت دەۋرىدە بۇددا دىنى نام - ئاتالغۇلىرىغا چېتىلىدىغان بىر قىسىم كىشى ئىسىملىرى بارلىققا كەلگەن. ئىسلام دىنىنى قوبۇل قىلغاندا ئۇيغۇر كىشى ئىسىملىرىدا ئىسلام - ئەرەب مەدەنىيىتىگە باغلىق بولغان نام - ئاتالغۇلار ئومۇملاشقان. ھازىرقى زامانداۋى ئۇيغۇر كىشى ئىسىملىرىدا يېڭى دەۋرگە خاس بولغان نام - ئاتالغۇلار پەيدا بولۇشقا باشلىدى. دېمەك، بۇ كىتابقا ئېلىنغان ھۆججەتلەردىن بىز

ئەنە شۇ ئۇيغۇر بۇددا مەدەنىيىتى گۈللەنگەن دەۋردىكى ئۇيغۇر كىشى ئىسىملىرىنىڭ ئالاھىدىلىكلىرىنى بىلىش ئارقىلىق ئۇيغۇر كىشى ئىسىملىرىنىڭ تارىخىي ئۆزگىرىشلىرىگە قارىتا مۇئەييەن مەلۇماتقا ئىگە بولىمىز. بۇ، ئۇيغۇر ئېتنوگرافىيە تەتقىقاتىدا مۇھىم ئەھمىيەتكە ئىگە.

③ ئىدىقۇت ھۆججەتلىرىدىن ئەينى دەۋردە ئىشلىتىلگەن ئالتۇن، كۈمۈش ۋە مىس قۇيما پۇللارنىڭ بارلىقىنى، شۇنداقلا «گۆەنبۇ» (بەزىدە قۇەنبۇ) دەپ ئاتىلىدىغان رەختكە تامغا بېسىلغان پۇللارنىڭ بولغانلىقىنى بىلىمىز، ياستۇق، ساتىر، باقىر دېگەندەك پۇل بىرلىكى نام - ئاتالغۇلىرىنى ئۇچرىتىمىز. بۇلار بىزنىڭ ئىدىقۇت ئۇيغۇر خانلىقى دەۋرىدىكى پۇل مۇئامىلە ئىشلىرىنىڭ تەرەققىياتىنى چۈشىنىشىمىزگە بەلگىلىك ماتېرىيال ئاساسى يارىتىدۇ.

④ ئىدىقۇت ھۆججەتلىرىدىن بىز قالان، ئىنجۇ، تۇتۇن بېجى، ئات بېجى، يەر بېجى..... دېگەندەك نۇرغۇن باج - سېلىقلارنىڭ بولغانلىقىنى بىلىمىز.

⑤ ھۆججەتلەردىن ئىدىقۇت دەۋرىدە بىر قەدەر ئېغىر بولغان ئىقتىسادىي جەرىمانە، مەمۇرىي جازا (مال - مۈلۈكنى مۇسادىرە قىلىش ۋە ئائىلىدىن بىر ئادەمنى چېرىكلىككە مەجبۇرىي تۇتۇش) ھەم تەن جازاسى قاتارلىق جازالاش ۋە جەرىمانە قويۇش ئادەتلىرىنىڭ بولغانلىقىنى ئۇقىمىز.

⑥ ھۆججەتلەردىن دىندارلارغا ئالاھىدە ئىمتىيازلار بېرىلگەنلىكىنى — ئىبادەتخانىلارنىڭ كۆپلىگەن ۋەخپە يەرلەرگە ئىگە ئىكەنلىكىنى، دىندارلارنىڭ ھاشا - سېلىقتىن خالىي ئىكەنلىكىنى، «شازىن ئايغۇچى» دەپ ئاتىلىدىغان دىنىي زاتلارنىڭ سوت ئىشلىرىدا بەلگىلىك ئىمتىيازغا ئىگە ئىكەنلىكىنى، مۇتەۋەر دىنىي زاتلارنىڭ ئالاھىدە كۆتۈنۈش مۇئامىلىسىدىن بەھرىمەن بولىدىغانلىقىنى ... بىلىمىز.

⑦ ئىدىقۇت ئۇيغۇر خانلىقى دەۋرى گەرچە ئۇيغۇرلارنىڭ فېئودالىق مۇناسىۋەتلىرى ئورنىتىلغان جەمئىيەت باسقۇچىغا كىرگەن دەۋرى بولسىمۇ، ئېلىم - پېرىم ھۆججەتلىرىدىن بىز ئەينى دەۋردە يەنىلا قۇل ئېلىپ - سېتىش، قوللارنى ھۆرلۈككە چىقىرىشتەك ھادىسىلەرنىڭ مەۋجۇت ئىكەنلىكىدىن خەۋەردار بولالايمىز.

⑧ «توي، نەزىر خىراجەت خاتىرىسى» دىن بىز ئەينى دەۋر ئىدىقۇت ئۇيغۇرلىرىغا خاس بولغان قىممەتلىك ئېتنوگرافىك (ئۇرۇپ - ئادەتكە تەئەللۇق) مەلۇماتلارغا ئېرىشىمىز.

⑨ ئېلىم - پېرىم تىلخەتلىرىدىن ئىدىقۇت ئۇيغۇر خانلىقى دەۋرىدىكى ئىنتايىن ئېغىر بولغان يۇقىرى ئۆسۈملۈك قەرز مۇئامىلىلىرىنىڭ مەۋجۇتلۇقىنى بايقايمىز.

⑩ ئېلىم - پېرىم تىلخەتلىرىنىڭ ئاددىي پۇقرالار تەرىپىدىن يېزىلغانلىقى ۋە بۇنداق تىلخەت، پۇتۇمنامىلەرنىڭ ئېلىم - پېرىم ئىشلىرىدا ئومۇميۈزلۈك قوللىنىلغان بىر خىل ئەھۋال ئىكەنلىكىدىن بىز ۋاستىلىك ھالدا ئىدىقۇت ئۇيغۇر خانلىقىدە دەۋرىدىكى ماتېرىيالدىن قىياس قىلالايمىز.

⑪ تارىخى ماتېرىياللاردىن ۋە ئىدىقۇت يازما ۋەسىقىلىرىدىن ئىدىقۇت ئۇيغۇر خانلىقىنىڭ يۇقىرى تەبىقە كىشىلىرىنىڭ ئوتتۇرا تۈزلەڭلىك، قىتانلار دۆلىتى (لياۋ سۇلالىسى)، تاڭغۇت قاتارلىق جايلارغا تۇرکۈملەپ سودا كارۋانلىرىنى ماڭدۇرۇپ تۇرغانلىقىنى، ھەتتا ئىدىقۇت خانلىقى ئۆز زېمىنى چېگرىسىدىن ئۆتكەن سودا كارۋانلىرىدىن چېگرا بېجى ئالغانلىقىنى، شەخسىلەرنىڭ تاڭغۇت، كۇچا قاتارلىق جايلارغا دائىم سودىغا مېڭىپ تۇرىدىغانلىقىنى ئۇچرىتىمىز. بۇ مەلۇماتلار بىر تەرەپتىن بىزگە ئىدىقۇت ئۇيغۇر خانلىقى دەۋرىدىكى «يىپەك يولى» سودىسىنىڭ گۈللەنگەنلىكىنى چۈشەندۈرسە، يەنە بىر تەرەپتىن ئىدىقۇت ئۇيغۇر خانلىقىنىڭ دىپلوماتىيە مۇناسىۋەتلىرىنى ۋاستىلىك چۈشەنگىلى بولىدۇ.

⑫ يەنە بەزى ۋەسىقلەردىن (ئىدىقۇت دەۋرىگە تەئەللۇق ۋەسىقلەردىن) ئىدىقۇت - گەنجۇ - ئورخۇن ئارىلىقىدا خەت - ئالاقىلەرنىڭ بولۇپ تۇرغانلىقى مەلۇم بولىدۇ. بۇنىڭدىن بىز گەنجۇ ئۇيغۇر خانلىقى، ئىدىقۇت ئۇيغۇر خانلىقى ۋە قاراخانىلار خانلىقى دائىر بىسىدە قىسمەن ھالەتتە خەت - ئالاقىلەرنىڭ بولۇپ تۇرۇشى سەۋەبلىك بىر ئېتنىك مەنبەگە ئىگە بولغان ئۇيغۇر خەلقىنىڭ بىر پۈتۈنلۈككە ئىنتىلىشتەك تارىخىي پىسخىكىسىنىڭ نامايەندىسىنى كۆرۈپ يېتىش ئىمكانىيىتىنى تاپىمىز.

⑬ ئىدىقۇت دەۋرىدىن قالغان ھۆججەتلەردىن ئىدىقۇت ئۇيغۇر خانلىقىنىڭ چاغاتاي خانلىقىغا قارام بولغان ۋاقتىدىكى قىسمەن ئەھۋاللارنى، مەسىلەن، چاغاتاي خانلىرىنىڭ ئىسىملىرىنى، چاغاتاي خانلىقىنىڭ ئىدىقۇت خانلىقىغا نىسبەتەن داروغالىق (مەخسۇس خادىملار نازارەتچىلىك قىلىدىغان سىياسەت) تۈزۈمىنى يولغا قويغانلىقىنى، ئىدىقۇت خانلىقى گەرچە چاغاتاي خانلىقىغا قارام بولسىمۇ، ئىچكى جەھەتتە يەنە ئۆز ئىشلىرىنى ئۆزى باشقۇرىدىغان ھالەتكە يول قويۇلۇپ، خانلىق يەرلەرگە باج - سېلىق بەلگىلەنمەسلىكتەك ئەھۋاللارنىڭ ساقلانغانلىقىنى چۈشىنىمىز.

قىسقىسى، ئۇيغۇر تارىخىنى، جۈملىدىن ئىدىقۇت ئۇيغۇر خانلىقى دەۋرىدە يارىتىلغان ئۇيغۇر بۇددا مەدەنىيىتىنى تەتقىق قىلىشتا «ئىدىقۇت ھۆججەتلىرى»، تىلخەت - پۈتۈنمامە، توختامنامە، كېلىشىمنامە، پەرمان - بۇيرۇقلار، يازما ۋەسىقلەر بەتەينى بىر «قامۇس» ھېسابلىنىدۇ. ئۇنىمۇشنى تەتقىق قىلماي بۇگۈنكى تەرەققىياتنىڭ ئاساسىنى چۈشىنىش مۇمكىن ئەمەس، بۇگۈننى ياخشى قۇرۇش ئاساسىدىلا كەلگۈسىگە پۇختا قەدەم باسقىلى بولىدۇ. دېمەك، «ئىدىقۇت ھۆججەتلىرى» ئۇيغۇر مەدەنىيەت تارىخىنى تەتقىق قىلىشتا بىباھا گۆھەردۇر. بىز تارىخنى، تارىخىي مەدەنىيەتنى تەتقىق قىلغاندا ئەلۋەتتە «قەدىمكىنى بۇگۈن ئۈچۈن، چەت ئەلنىڭكىنى جۇڭگو ئۈچۈن

خىزمەت قىلدۇرۇش» قاتارلىقلىرىدا چىڭ تۇرۇپ، تارىخىي نەرسىلەرگە دىئالېكتىك ماتېرىيالىزم ۋە تارىخىي ماتېرىيالىزملىق نۇقتىنەزەر بىلەن مۇئامىلە قىلىشىمىز، «شاكىلىنى چىقىرىپ، مېغىزىنى ئېلىش» ئۇسۇلى بىلەن تەتقىقات ئېلىپ بېرىشىمىزغا توغرا كېلىدۇ، ئەلۋەتتە.

«ئىدىقۇت ھۆججەتلىرى» گە كىرگۈزۈلگەن نەمۇنىلەرنىڭ قايسى مەنبەدىن ئېلىنغانلىقى ھەر بىر «ھۆججەت» نىڭ تەتقىقات قىممىدا ۋە زۆرۈر ئىزاھاتلاردا كۆرسىتىلدى. مەن بۇ ھۆججەتلەرنى ئەنە شۇ مەنبەلەردىكى ترانسكرىپسىيىلىك مەتىنلەر ئاساسىدا ھازىرقى زامان ئۇيغۇر تىلىغا ئۆرۈپ چىقتىم. بۇ ئەسەرنى مەن يۈزەكى تەتقىقات سەۋىيەمگە تايىنىپ ئىشلەپ چىقتىم. قەدىمكى ئۇيغۇر يېزىقىنى ئوقۇش ئىقتىدارىنىڭ بولمىغانلىقى ۋە مۇلاھىزە سەۋىيەمنىڭ يېتەرسىز بولۇشى تۈپەيلىدىن ئەسەردە خاتالىقلارغا يول قويۇلغان بولۇشى تەبىئىي. ئۇستازلارنىڭ، بۇ يولدا ئىلگىرى يول ئاچقان پېشقەدەملەرنىڭ، كەسپداشلارنىڭ ۋە ئىدىقۇتشۇناسلىق تەتقىقاتىغا پۈختا ئاساس ھازىرلاۋاتقان يولداشلارنىڭ تەنقىدي تۈزىتىش بېرىشلىرىنى قارشى ئالىمەن.

ئاخىرىدا بۇ ئەسەرنى ئىشلەشكە يېقىندىن ياردەمدە بولغان ئابدۇبەسىر ئابلىمىت، گۈلمىھرە ئىمامھەسەن قاتارلىق يولداشلارنىڭ سەمىمىي ھەم خالىس ياردىمىگە چىن كۆڭلۈمدىن رەھمەت ئېيتىمەن. شۇنىڭدەك، بۇ ئەسەرنىڭ يورۇقلۇققا چىقىشىدا مەتبەئە ئىشلىرىدا سەمىمىي ياردەمدە بولغان — ئىدىقۇت دىيارىدىن چىققان ئىقتىدارلىق كارخانىچى ئەركىن خالىق ئەپەندىگە ئالاھىدە رەھمەت ئېيتىمەن.

2000 - يىلى 30 - مارت. ئۈرۈمچى.

مۇھەررىردىن

ئىسمايىل تۆمۈرى 1949 - يىلى 8 - ئايدا ئۈرۈمچىدە ئىشچى ئائىلىسىدە تۇغۇلغان. 1958 - يىلىدىن 1968 - يىلىغىچە تۈرپاندا ئۇيغۇرچە ۋە خەنزۇچە مەكتەپلەردە ئوقۇغان. 1979 - يىلى شىنجاڭ ئۇنىۋېرسىتېتى ئەدەبىيات فاكولتېتىنى تۈگىتىپ ئۈرۈمچىدە - كومپايىن زاۋۇتىدا ئوتتۇرا مەكتەپ ئوقۇتقۇچىسى بولغان. 1981 - يىلى 2 - ئايدىن 1997 - يىلى 9 - ئايغىچە شىنجاڭ ئىجتىمائىي پەنلەر ئاكادېمىيىسى ئەدەبىيات تەتقىقات ئىنستىتۇتىدا ئىشلەپ، كاندىدات ئالىي تەتقىقاتچى ئۇنۋانىغا ئېرىشكەن.

20 يىلغا يېقىن تەتقىقات خىزمىتى جەريانىدا ئاپتورنىڭ يۈز پارچىدەك ئىلمىي ماقالىسى، «ئائىلە تەربىيىسى ئوقۇشلۇقى» ناملىق مەخسۇس ئەسىرى ۋە ئىدىقۇتشۇناسلىق سىستېمىسىدىكى «ئىدىقۇت ئۇيغۇر ئەدەبىياتى» (1995- يىلى نەشرقىلىنغان)، «ئىدىقۇت ئۇيغۇر مەدەنىيىتى» (1998 - يىلى نەشر قىلىنغان) ناملىق مەخسۇس ئىلمىي ئەسىرى نەشر قىلىنغان. مەزكۇر ئەسەر ئاپتورنىڭ ئىدىقۇتشۇناسلىقتىكى ئۇچىنچى ئىلمىي ئەسىرى.

ئىسمايىل تۆمۈرى ھازىر شىنجاڭ پېداگوگىكا ئۇنىۋېرسىتېتى ئىلمىي ژۇرنىلىنىڭ مەسئۇلى، شۇنداقلا ئەدەبىيات فاكولتېتىنىڭ ئوقۇتقۇچىسى بولۇپ ئىشلەمەكتە. ئاپتور ئاپتونوم رايونلۇق خەلق ئېغىز ئەدەبىياتى جەمئىيىتى، كلاسسىك ئەدەبىيات تەتقىقات جەمئىيىتى ۋە مۇقام تەتقىقاتى ئىلمىي جەمئىيىتى قاتارلىق ئىلمىي جەمئىيەتلەرنىڭ ئەزاسى.

هۆكۈمەتتىن چۈشۈرۈلگەن ئومۇمىي ئۇقتۇرۇش (يەنى «مۇقەددەس يارلىق») توغرىسىدا تەتقىقات

«هۆكۈمەتتىن چۈشۈرۈلگەن ئومۇمىي ئۇقتۇرۇش» (يەنى «مۇقەددەس يارلىق») نى ياپونىيەلىك ئۇمېمۇرا خىروشى (مى سۇنتەن) ئەپەندى «شەرقىي دېڭىز ئىلمىي ژۇرنىلى» نىڭ 59 - جىلد 1 -، 2 - قوشما سانلىرىدا ياپونچە تەرجىمىسى بىلەن ئۆزىنىڭ قىسقىچە تەتقىقاتىنى «XIII ئەسىردىكى ئۇيغۇر بەگلىرىنىڭ هوقۇقى» ناملىق ماقالىسىدە ئېلان قىلغانىدى. تېكىستنىڭ بېشىدا بۇ «مۇقەددەس يارلىق» نىڭ مىلادى 1276 - يىلى 7 - ئاينىڭ 2 - كۈنىدىكى يارلىق ئىكەنلىكى قەيت قىلىنغان. مۇشۇ يىلنامىگە ئاساسلانغاندا، مەزكۇر يارلىق چاغاتاي خانلىقى تەرىپىدىن يەرلىك هۆكۈمەتكە، يەنى ئىدىقۇت خانلىقىغا چۈشۈرۈلگەن ئومۇمىي ئۇقتۇرۇش ئىكەنلىكى بىلىنىدۇ. چۈنكى، ئىدىقۇت ئۇيغۇر خانلىقى زېمىنى چاغاتاي خانلىقى تېررىتورىيىسى ئىچىگە ئېلىنغان بولۇپ، گەرچە ئىدىقۇت مەلۇم دائىرىدە ئۆزىنىڭ مۇستەقىللىقىنى ساقلىغان هالەتتە مەۋجۇت بولۇپ تۇرغان بولسىمۇ، ئومۇملىقتا چاغاتاي خانلىقىغا قارام بولۇشتىن مۇستەسنا ئەمەس ئىدى (بۇ چۈشەنچىمىزنىڭ دەللىلى سۈپىتىدە مەزكۇر كىتابتىكى «باج كەچۈرۈم قىلىشنى ئۆتۈنۈش ئىلتىماسى» غا قارالسۇن). مەزكۇر «يارلىق» تېكىستىنىڭ بىرىنچى سۆزىدىكى «ئىدىقۇتقا» دېگەن ئىبارە بىزنى مەزكۇر «يارلىق» نىڭ چاغاتاي خانلىقىدىن يەرلىك هۆكۈمەتكە — ئىدىقۇت خانلىقىغا (بۇ يەردىكى «ئىدىقۇتقا»

دېگەن سۆز ھەم ئىدىقۇت خانلىقىنى ھەم خاقانىنى بىلدۈرىدىغان قوش مەنىگە ئىگە، ئەگەر ئۇ ئايرىم كىشى ئىسمى بولمىغاندا) چۈشۈرۈلگەن «ئومۇمىي ئۇقتۇرۇش» دەپ قارايمىز.

مەزكۇر «يارلىق» نىڭ ئەسلى مەتنى (ئەسلى قوليازما شەكلى)، فاكسىملى (فوتو سۈرەتكە ئېلىنغان نۇسخىسى) ياكى ترانسكرىپسىيىسىگە ئائىل بولۇشتىن مەھرۇممىز (ئەپسۇس)، شۇنداق بولۇشىغا قارىماي، بىز ئۇمىدۋارا خىروشى ئەپەندى ئېلان قىلغان ياپونچە تەرجىمىسى ئاساسىدا ئىشلەپ چىققان بۇ ھازىرقى زامان ئۇيغۇر تىلىدىكى تېكىستنى مەزكۇر «يارلىق» نىڭ ئىلمىي قىممىتىنى نەزەردە تۇتقان ھالدا جامائەتچىلىككە تەقدىم ئېتىشكە ئالدىرىدۇق.

«يارلىق» نىڭ ئۆزىدىن مەلۇم بولغىنىدەك، بۇنىڭ ئىلمىي قىممىتى ناھايىتى يۇقىرى تۇرىدۇ. چۈنكى «يارلىق» تا ئەينى دەۋردە ئىدىقۇت خانلىقىنىڭ ئۆزىگە قاراشلىق 24 بالىق (شەھەر) ئىدىقۇت ئۇيغۇرلىرى ئىچىدە قىز بالىنى سۈغا تاشلاپ تۇنجۇقتۇرۇۋېتىدىغان يامان ئىللەتلەرنىڭ ساقلانغانلىقى، بۇنداق گۇناھ قىلغۇچىلارغا ئىقتىسادىي جەرىمانە ۋە جازا بېرىلىدىغانلىقى، مۇشۇنداق ئەل قانۇنىغا خىلاپ ھادىسىلەرنى پاش قىلغۇچىلارغا مۇكاپات بېرىلىدىغانلىقى — قۇل بولسا قۇللۇقتىن ئازاد قىلىنىپ ئەركىن پۇقرالىغا ئايلاندۇرۇلىدىغانلىقى ... قاتارلىق ئەينى دەۋر، ئەينى مۇھىتتىكى ئۇيغۇرلارنىڭ ئىجتىمائىي ئەھۋالى مەلۇم بولىدۇ. بىز بۇنىڭدىن ئەينى دەۋردىكى ئىدىقۇت ئۇيغۇر جەمئىيىتىدىكى ئىجتىمائىي ئەخلاق ۋە قانۇن ـ تۈزۈملەرنى تەتقىق قىلىشتا مۇھىم بولغان بىرىنچى قول ماتېرىيال بىلەن تۇچرىشالايمىز.

«ھۆكۈمەتتىن چۈشۈرۈلگەن ئۇمۇمىي ئۇقتۇرۇش» نىڭ ھازىرقى زامان ئۇيغۇر تىلىدا ئوقۇلۇشى

ئىدىقۇتقا، تەخەيبۇقا (ۋە) ئىسھبۇقا دېگەن ئىككىيلەنگە، قارا قوچۇ، لۇكچۇن، تۇرپاندىن باشلاپ 24 بالىقچىدىكى قۇتلۇق بەگلەرگە، قۇتلۇق راھىبلارغا، ئىركىشۇن (مەزكۇر ئاتالما ياپونچىدە «خرىستىئان دىنىنىڭ نېستورىيان مۇخلىسلىرىغا» دەپ ئىزاھلانغان) لارغا، پۇقرالارغا مۇقەددەس مەقسەت مەلۇم بولغايكى: «خارشا(؟) دىكى شازىن ئايغۇچىنىڭ[1] ھىلاكۇ تۇتۇقى شۇنى سۇنماقچىكى: قارا قوچۇ بالىقچىدىكى كىشىلەرنىڭ كېلىنلىرى قىز تۇغسا كۆپىنچىسىنى سۇغا تاشلاپ تۇنجۇقتۇرۇپ ئۇلتۇرىدىكەن. تۇلۇمۇشنىڭ قىزىنى سۇغا تاشلۇۋەتكەندە سىئانقايا باشچىلىقىدىكى كىشىلەرنى تۇتۇپ سېچىنقان بىلەن بوسان تۇمۇر ئىككى كىشىگە ئېيتقاندا، ئۇلار ئېنىق سۇرۇشتۇرمەي، ئەكسىچە ئېيتقۇچىلارنى تۇلۇمۇشقا تۇتۇپ بەرگەن» دەپ ئەرز سۇنۇپ باشلامچى بولغاچقا سىئانقايا ۋە تاشقايا باشچىلىقىدىكىلەر پۇقرالىقا چۇشۇرۇلگەن. بۇندىن كېيىن كىمكى قىزلىرىنى سۇغا تاشلىسا، مال - مۈلكىنىڭ يېرىمى مۇسادىرە قىلىنىدۇ ھەمدە ئۇيدىكىلەردىن بىرى چىرىكلىككە تۇتۇلىدۇ. بۇ ئىشنى ئالدىن پاش قىلغۇچىلار ئەگەر قۇل - دېدەك بولسا قۇللۇقتىن ئازاد قىلىنىدۇ، پۇقرا‌غا ئايلاندۇرۇلىدۇ. ..... قىز بالىنى سۇغا تاشلىغانلار بولسا، مۇنداق گۇناھ قىلغان پۇقرا ھەم ئەمەلدارلار مۇشۇ يارلىقا‌قا ئاساسەن بىر تەرەپ قىلىنىدۇ[2].

---

① شازىن ئايغۇچى — بۇ يارلىقتا سوتتا دىنىي ۋەز ئېيتقۇچى كىشى مەنىسىدە.

② بۇ ھۆججەت «شەرقىي دېڭىز ئىلمىي ژۇرنىلى» ياپونچە 1977 - يىلى 10 - ئايلىق سانى، ئومۇمىي 59 - جىلد، 1 - 2 - قوشما سانىدىن ئېلىندى.

I

«مانى دىنى ئىبادەتخانىسىنىڭ ھۆججىتى» توغرىسىدا تەتقىقات

«مانى دىنى ئىبادەتخانىسىنىڭ ھۆججىتى» نى ئېلىمىز ئارخېئولوگى خۇاڭ ۋېنبى ئەپەندى ئازادلىقتىن بۇرۇن شىنجاڭدا ئېلىپ بارغان ئارخېئولوگىيىلىك تەكشۈرۈش جەريانىدا تۇرپاندىن تاپقان. بۇ يادىكارلىق ئۇرالما ھۆججەت شەكلىدە يېزىلغان. ھازىر ساقلىنىپ قالغان قىسمىنىڭ ئۇزۇنلۇقى 270 سانتىمېتىر بولۇپ، جەمئىي 125 قۇر خەت يېزىلغان. بۇ ھۆججەت ھازىر جۇڭگو تارىخىي مۇزېيىدا ساقلانماقتا.

بۇ ھۆججەتنىڭ باش تەرىپى كەمتۈك، بەزى خەتلىرى ئۆچكەن، ئايرىم يەرلىرى ئېغىر دەرىجىدە پەرسۈدە (زېدىلەنگەن) بولغان. شۇنداق بولۇشىغا قارىماي، ھۆججەتنىڭ ئومۇمىي مەزمۇنى خېلى ئېنىق مەلۇم بولىدۇ.

بۇ ھۆججەت توغرىسىدا گېئ شىمىن ئەپەندى تۇنجى بولۇپ تەتقىقات ئېلىپ بېرىپ، ھۆججەتنىڭ لاتىن ھەرپلىرى بىلەن قىلىنغان ترانسكرىپسىيىسى، سۆزلۈكى، ئىزاھلىرى بىلەن بىرگە ئۇزۇنىنىڭ كۆز قاراش، مۇلاھىزىلىرىنى قوشۇپ، «ئارخېئولوگىيە ئىلمىي ژۇرنىلى» نىڭ 1978 ـ يىللىق 4 ـ سانىدا ئېلان قىلغان.

«مانى ئىبادەتخانىسى ھۆججىتى» ئىدىقۇت ئۇيغۇر خانلىقى

ئوردىسىدىن ھۆكۈمەت ھۆججىتى قاتارىدا مانى ئىبادەتخانىسىغا تارقاتقان ھۆججىتى بولۇپ، گېپك شىمىن ئەپەندىنىڭ كۆز قارىشى بويىچە، بۇ ھۆججەتنىڭ يىل دەۋرى مىلادى XI — IX ئەسىرلەرگە تەئەللۇق ئىكەن[1]، ھۆججەتكە «ئىدىقۇت ئۇلۇغ ئۇيغۇر ئېلى» دېگەن تامغا، ۋەزىرلەر تامغىسى ۋە شۇنىڭغا ئوخشاش مۇناسىۋەتلىك تامغىلاردىن بولۇپ، جەمئىي ئون بىر تامغا بېسىلغانىكەن[2].

ئارخېئولوگىيىلىك تەكشۈرۈشلەر نەتىجىسىدە تۇرپان رايونىدىن تېپىلغان ۋەسىقىلەرنىڭ تەڭدىن تولىسى بۇددا دىنىغا تەئەللۇق نەرسىلەر بولۇپ، مانى دىنىغا ئائىت يادىكارلىقلار ناھايىتى ئاز ساقلانغان ئىگىلەيتتى. شۇنىڭدەك بۇ يازمىلارنىڭ كۆپىنچىسى دىنىي ئەسەرلەر ۋە ئۇلارنىڭ تەرجىمىلىرى، ئەدەبىياتقا داڭلىق ئەسەرلەر، پارچە - پۈرات ئېلىم - بېرىم توختامنامىلىرى ۋە باشقا مەزمۇندىكى يازما يادىكارلىقلار ئىدى. «مانى ئىبادەتخانىسىنىڭ ھۆججىتى» نىڭ ئىلمىي قىممىتى ناھايىتى يۇقىرى بولۇپ، بىز ئۇنىڭدىن ئىدىقۇت ئۇيغۇر خانلىقى دەۋرىدىكى مانى دىنىنىڭ تەرەققىيات ئەھۋالى، مانى ئىبادەتخانىسىنىڭ ئىقتىسادىي ئەھۋالى قاتارلىق جەھەتلەردە خېلى مۇھىم مەلۇماتلارغا ئىگە بولىمىز.

مەلۇمكى، ئۇيغۇرلار ئورخۇن ئۇيغۇر خانلىقى دەۋرىدە، يەنى مىلادى 762 - يىلى مانى دىنىنى قوبۇل قىلغانىدى. ئورخۇن ئۇيغۇر خانلىقى يىمىرىلىپ، ئۇيغۇرلار ئۆزلىرىنىڭ سىياسىي، مەدەنىي مەركىزىنى ھازىرقى شىنجاڭ رايونىغا يۆتكىگەندىن كېيىن گەنجۇ ئۇيغۇر خانلىقى، ئىدىقۇت ئۇيغۇر خانلىقى ۋە قاراخانىيلار خانلىقىدىن ئىبارەت ئۈچ پاراللېل خانلىق قۇرغان. بۇلاردىن گەنجۇ

---

① «شىنجاڭ ئارخېئولوگىيىسىنىڭ 30 يىلى»، خەنزۇچە، شىنجاڭ خەلق نەشرىياتى 1983 - يىلى نەشرى، 530 - بېتىگە قارالسۇن.

② يۇقىرىقى كىتابنىڭ 530 - بېتىگە قارالسۇن.

ئۇيغۇر خانلىقى بىلەن ئىدىقۇت ئۇيغۇر خانلىقى بۇددا دىنىغا، قاراخانىيلار خانلىقى ئىسلام دىنىغا ئېتىقاد قىلغانىدى. ئىدىقۇت ئۇيغۇر خانلىقى تەۋەلىكىدە گەرچە بۇددا دىنى خېلى كۆچلۈك ئورۇندا تۇرغان بولسىمۇ، مانى دىنىمۇ مۇھىم سالماقنى ئىگىلەيتتى. ئىدىقۇت شەھىرى، يارغول، بېشبالىق، كۆچا قاتارلىق جايلار ئەينى دەۋردىكى مەشھۇر بۇددىزم مەركەزلىرى ئىدى. بېزەكلىك، تۇيۇق، لەمجىن، قىزىلتاغ (يالقۇنتاغ ياكى ئىدىقۇت تېغى) جىلغا - يارداڭلىقلىرىدا، قىزىل دەريا بويى، ئۆگەن دەريا بويى، قىزىل قاغا، قۇمتۇرا، سىم - سىم قاتارلىق ئورۇنلاردا ۋە شىكشىن تۆپىلىكلىرىدە قېزىلغان بېزەكلىك ئۆيلەر، بۇددا مىك ئۆيلىرى خېلى كۆپ ئىدى. بۇ ھال، بۇددا دىنىنىڭ ئىدىقۇت خانلىقى تەۋەسىدە دۆلەت دىنى سۈپىتىدە تەرەققىي قىلغانلىقىنى چۈشەندۈرىدۇ. ھالبۇكى، مانى دىنىمۇ خېلى تەرەققىي تاپقانىدى. بۇنىڭ تۆپ سەۋەبلىرىدىن بىرى XI - X ئەسىرلەردە ئىدىقۇت خانلىرى مانى دىنىغا چوقۇناتتى.

تېخنوف گەردىزىدىن نەقىل ئېلىپ: «قوچۇ ئۇيغۇر خانلىقىنىڭ خانى مانى كىتابلىرىدىن قىرائەت قىلىدۇ» دېگەنىدى. بارتولد «كاتالوگ» دېگەن كىتابتىن نەقىل كەلتۈرگەن بىر قىزىقارلىق خەۋەردە مۇنداق دېيىلگەن: توققۇز ئوغۇز (قوچۇ ئۇيغۇرلىرى) نىڭ خانى كىشىلەردىن سامانىيلار خاندانلىقىنىڭ ھۆكۈمرانى سەمەرقەنتتىكى مانى مۇخلىسلىرىغا زىيانكەشلىك قىلماقچى بولۇۋاتقانلىقىنى ئاڭلاپتۇ. شۇنىڭ بىلەن قوچۇ ئۇيغۇر خانلىقىنىڭ خانى دەرھال ئادەم ئەۋەتىپ، سامانىيلار خانلىقىنىڭ ئەمرىنى قورقۇتۇپ: «قوچۇ ئۇيغۇر خانلىقى زېمىنىدىكى مۇسۇلمانلار سامانىيلار خانلىقىدىكى مانى مۇخلىسلىرىدىن نەچچە ھەسسە كۆپ. ئەگەر سامانىيلار خانلىقى مانى مۇرتىلىرىغا زىيانكەشلىك قىلىدىغان بولسا، ئۇ چاغدا، قوچۇ خانلىقى ئۆز زېمىنى ئىچىدىكى مۇسۇلمانلارغىمۇ زىيانكەشلىك قىلىدۇ» دەپتۇ.

بۇ گەپ دەرھال ئۇنۇم بېرىپ، سامانىيلار خانلىقى مانى مۇرىتلىرىغا زىيانكەشلىك قىلىش پىلانىدىن ۋاز كەچكەنكەن.① قۇجۇ ئۇيغۇر خانلىقى خانىنىڭ بۇ ھەرىكىتى ئۇنىڭ خانلىقىنىڭ مانى دىنىنى خېلى بەك قوغدايدىغانلىقىنى، مانى دىنىغا قارىتا يوقىتىش سىياسىتىنى يۇرگۈزۈشكە يول قويمايدىغانلىقىنى چۈشەندۈرىدۇ.

ئىدىقۇت ئۇيغۇر خانلىقى دەۋرىدە بىر قانچە دىن تەڭلا مەۋجۇت بولۇپ تۇرغان، بۇددا دىنى دۆلەت دىنى مەۋقەيىدە راۋاجلانغان بولسىمۇ، خان جەمەتىدىكى ئاساسلىق ئەربابلارنىڭ مانى دىنىغا ئېتىقاد قىلغانلىقى سەۋەبلىك، مانى دىنىغا ئىدىقۇت خانلىقىدا خېلى چوڭ ئىمتىياز ۋە ئىمكانىيەتلەر بېرىلگەنىدى. ئۇز نۆۋىتىدە مانى دىنىمۇ ئىدىقۇت ئۇيغۇر خانلىقىنىڭ سىياسىي ئىشلىرىغا مەلۇم تەسىر كۆرسەتكەنىدى. دۆلەتنىڭ بىر قانچە چوڭ سىياسىي ئىشلىرىنىڭ بىر تەرەپ قىلىنىشىغا مانى ئەربابلىرى قاتنىشاتتى، خانلىقنىڭ ئېچكى رايونلارغا ئەۋەتكەن ئەلچىلىرىنىڭ كۆپىنچىسى مانى ئەربابلىرىنىڭ باشچىلىقىدا باراتتى. تاكى سۇڭ سۇلالىسى دەۋرىگە كەلگەندىمۇ، مانى مۇخلىسلىرى ئىدىقۇت ئۇيغۇر خانلىقىنىڭ ئەلچىسى سۈپىتىدە ئېچكىرىگە ئەۋەتىلەتتى②.

ئەھۋال شۇنداق بولغاچقا، ئىدىقۇت خانلىقى زېمىنىدا مەخسۇس مانى ئىبادەتخانىلىرى بولغان. ئىبادەتخانىلارنىڭ ئىلكىدە نۇرغۇن تېرىلغۇ يەرلەر، ئۇزۇمزار باغلار، چارۋا - مالالار بار ئىدى. ئىبادەتخانىلارنىڭ يەرلىرىنى ئىجارىگە تېرىدىغان، ھەقسىز «ھاشار ئەمگىكى» قىلدىغان ئىشلەمچىلەر، كۆتكۈچىلەر، ئۇستىكارلار، تېۋىپلار بولغانىدى. مانى ئىبادەتخانىلىرىنىڭ ئۇزۇمى

---

① «ئۇيغۇرلارنىڭ قىسقىچە تارىخى»، ئۇيغۇرچە، شىنجاڭ خەلق نەشرىياتى 1989-يىلى نەشرى، 141 ـ 142 ـ بەتلەرگە قارالسۇن.

② يۇقىرىقى كىتابنىڭ 143 ـ بېتىگە قارالسۇن.

ئىنتايىن قاتتىق بولۇپ، مانى راھىبلىرىنىڭ ئىچىدە مەرتىۋە پەرقى ناھايىتى چىڭ ئايرىلاتتى. موجاكلار (دىن تارقاتقۇچىلار) ئەڭ يۇقىرى قاتلام، ئاۋدىتۇلار (تىڭشىغۇچىلار) تۆۋەن قاتلامدىكى ئېتىقادچىلار ئىدى.

ئىدىقۇت ئۇيغۇر خانلىقى زېمىنىدىكى مانى ئىبادەتخانىلىرىنىڭ ئىقتىسادىي مەنبەسى بىر قانچە تەرەپتىن كېلەتتى. خانلىق تەرىپىدىن ئاجرىتىلغان مەخسۇس «ۋەخپە» يەرلەر، باي - مۆتىۋەرلەر ئىئانە قىلغان تېرىلغۇلۇقلار، مېۋىلىك باغلار ۋە مال - چارۋىلار، ئاھالىدىن يىغىلىدىغان «ئۇشرە - زاكات» ۋە تېۋىنغۇچىلار، ساخاۋەتچىلەردىن يىغىلىدىغان خەير - ئېھسان پۇل - ماللاردىن ئىبارەت ئىدى. بۇنداق كەڭرى ئىمتىياز «ھۆججەت» مەزمۇنىدىن مەلۇم بولغىنىدەك، خانلىق تەرىپىدىن كاپالەتكە ئىگە قىلىناتتى.

«ھۆججەت» مەزمۇنىدىن مەلۇم بولۇشىچە، مانى ئىبادەتخانىلىرىغا باغلانغان ئىجارىكەش ۋە يالالانما دېھقانلار ھەر يىلى ئىبادەتخانىغا 960 دەن (بىر دەن تەخمىنەن 400 جىڭ ئەتراپىدا) بۇغداي، 84 دەن كۇنجۇت، 24 دەن پۇرچاق، 36 دەن تېرىق (ھەر ئايلىقا كېتىدىغان 80 دەن بۇغداي، 7 دەن كۇنجۇت، 2 دەن پۇرچاق، 3 دەن تېرىق ھېسابى بويىچە ھېسابلىغاندا - ھۆججەتنىڭ 26 -، 28 - قۇرلىرىغا قارالسۇن) تاپشۇرۇشى شەرت ئىدى. ئۇنىڭدىن باشقا، مانى ئىبادەتخانىسىغا تاپشۇرۇلىدىغان 4125 قوقپۇ رەخت تىلغا ئېلىنىدۇ. (35 - قۇرغا قاراڭ) ھۆججەتتە يۇقىرىقىلاردىن باشقا يەنە راھىبلارنىڭ قىشلىق ۋە يازلىق كىيىم - كېچەكلىرى ئۈچۈن بېرىلىدىغان 500 قوقپۇ رەخت (39 - قۇرغا قاراڭ) ۋە بۆز تىلغا ئېلىنىدۇ. كىچىكرەك تەمىناتلاردىن پاختا، قومۇچ ۋە قوغۇنلارمۇ تىلغا ئېلىنىدۇ.

يۇقىرىقىدەك تەمىناتلاردىن بەھرىمەن قىلىنغان مانى ئىبادەتخانىلىرىدا خېلى كۆپ ساندىكى مەجبۇرىي ھاشار ئەمگىكىگە

سېلىنىدىغان ئىشلەمچىلەر، مەسلەن، مال باققۇچى، غاز - ئۈردەك باققۇچى، ئوتۇنچى، كىگىزچىلەرمۇ تىلغا ئېلىنىدۇ. دېمەك، مانى ئىبادەتخانىلىرىغا بېرىلگەن ئىمتىياز ھەقىقەتەن ئاز بولمىغان. بۇ ھال، ئىدىقۇت ئۇيغۇر خانلىقىدا مانى دىنىنىڭ شۇ قەدەر ئۇلۇغلانغانلىقىنى چۈشەندۈرىدۇ، شۇنىڭدەك بىز «ھۇججەت» مەزمۇنىدىن ئىدىقۇت ئۇيغۇر خانلىقىنىڭ ماددىي ۋە مەنىۋى مەشغۇلاتلىرىنىڭ قىسمەن تەرەپلىرىنى كۆرۈپ يېتەلەيمىز.

«مانی دىنى ئىبادەتخانىسىنىڭ ھۆججىتى» نىڭ تراڭسكرىپسىيىسى

قۇر نومۇرى:

1. قارغۇچىلار كىرزۇن، قارگ... بولسار يمه ئىلكىيه (؟)
2. قانمقتا كىرسەر، (ماند) مستانتاقى يارلىق
3. بىرله كىرزۇن. كىرگۈر (مسىن)..... دەكى تۆرۈچه
4. ئىلكى(؟) دەكى تۆرۈچه ئىش (ئايغۇ) چى موزاك ئىلىمغا تۆتۈق
5. ئىشلەتزۇن. تاس سىيىت بارس د(ا)رقان تەمىر ياقىسى تۆتزۇن.
6. ..... زۇن. ئۆرتۈكۈ بولسار ئىكەگۈ
7. ..... ئاسۇر ..... تىساڭاغ ئىكەگۈ بىرله
8. ..... ۇن. ساچغۇچا ..... لار ..... (ئۆكتۈن بالىغ) داغى ئىسىگ (كۈچۈگ)
9. (د)اغاي بارس ئىلىمغا ئۆز (ئىش)لەزۇن. كىدىن بالد(قتاقى)
10. ئىسىگ كۈچۈگ قۇمار بارس د(ا)رقان ئىشلەزۇن. باغ
11. (بورلۇق) يىر سۇۋقاق تىمەزۇن، ئۆز ئىتۈرزۇن. ئۆكتۈن
12. ب(الىقتاقى با) غ بورلۇق تۈسسۇز (؟) بولسار تاغاي بارس
13. (ئىلىمغا) (بۆز)..... (قاۋ) رىقتا تەگزۇن. كىدىن
14. بالىقتاقى ئىش (ئاغدۇق بولسار قۇمار بارس
15. د(ا)رقان قىنگا قىز(غۇتقا) تەگزۇن. ئۆكتۈنۈنگى

ن(ەتەگ)

16. يىغغۇ تىرگۈ بار ئەرسەر ئىلىمغا تۇتۇق يىغىپ

17. ياقىسى تۇتزۇن. (كىدىنگى نەتەگ) ي(ـ)غغۇ تىرگۈ بار ئەرسەر قۇمار

18. (نىك يۇمىس) چىسى (ياقىسى تۇتز-)ۇن. ئاغىلىقا كىرگۈسىن.

19. ئاغىلىقا قوچۇ ئەۋ(؟)..... (ق)ا كىرگۈسىن تۇكەل

20. كىگۈرزۇن. ئەكەگۇ ب(ىرلە ياقىسى) ئىشلەتزۇن يۇگلا(نۇن)

21. بىرلە تۇتزۇن. ئۇگتۇن يىگاق يىرسۇۋ ئۇكۇش ئۇچۇن

22. (با)لىقتاقى ئەۋ تۇرۇق قوقپۇ يىغغۇ يىر سۇۋلار ئىتگۇ قۇمار بارس

23. ..... (ئۇ)گتۇنگى كىدىنگى تۇتۇن دۇمەن

24. يىر (سۇۋ) بورنىك ياقا (؟)نىك ئالتمىس ئىكى قوقپۇ ئۇزە

25. بۇز تەگسۇرۇپ تگرى ياد ..... كەدگۇ بۇز بىر (زۇن)

26. ئاي سايۇ ئىكى ئەنچمن تگرىلەرگە سەكىزەر ئون سىق

27. بۇغداي يىتى سىق كۇنچىت ئىكى سىق پۇرچاق ئۇچ

28. سىق قونۇق (بىرزۇن)لىۋ تۇتزۇن. ئۇدمە

29. ب(ىرىپ)..... د(ساك) تا باسا ئىكى ئىش ئايغۇچىلار (بىرزۇن)

30. ئۇز ئۇزاغۇتقا (ئىش ئايغۇ)چىلار لىۋ تۇتزۇن. مو(ژاككا)

31. لىۋ بىرىپ تگرىلەر ئاشى سۇۋسۇسى تەك سىر بولسار ئىكى

32. خرۇخانلار ئۇز ئاشى ئازۇقى بىرلە بىرىپ، سولمى

33. مانىستان ..... ئۇلۇرزۇن. ئىش ئايغۇچىلار قىگا

34. قاۋرىقا تەگزۇن. (ئ)ش ئايغۇچى ئاغىلىقا كىرۇر

بو (لغۇلۇق)
35. بىر تۈسى تۈرت مىك يۈز بىس ئوتۇز قوقپۇ
بورۇ(ان) (؟)
36. تۈرۈچە سىرۇسىيىت قانىقتا كىگۈرزۈن. مانىستان تاق
37. (نە) تەگ تۈرلۈگ ئىش كۈچ بولسار ئىكى خرۇخانلار
ئىش
38. ئايغۇچىلار ب(ىرلە ئىش)لەتزۈن. كەدمە تىكرمەننىك
39. بىس يۈز قوقپۇدا ئەلىگ قوقپۇ كەدمەگە بىرزۈن.
40. تاقى قالمىس تۈرت يۈز ئەلىگ قوقپۇ كەدمەگە بىرزۈن.
41. ئەسپاسانچقا قىشقى تون ئەتۈك بولزۈن، كەپەز بۈزى
42. (نىك) ئالتمىس بۈز (ئەسپاسى) ئەسپاسانچقا يايقى تون
43. بولزۈن. ئىكى ئەنچمەن تىگرىلەرنىك ئاشى
بوغزى ت(ەگسىز)
44. بولمازۈن. بىر ئاي بىر خرۇخان بىر ئىش ئايغۇچى بىرلە
45. تۈرۈپ يىچانىپ ئاش بوغۇز ئۇزقىلتۈرزۈن. تاقى بىر
46. (ئا) يدا بىر خ(رۇخان) بىر ئىش ئايغۇچى بىرلە تۈرۈپ
47. يىچانىپ ئاش بوغۇز ئۇز قىلتۈرزۈن. قايۇ ئايقى
ئاش بو(غۇز)
48. ئاغدۇق بولسار، ئول ئايقى خرۇخان ئىش ئايغۇچى بىرلە
49. قاۋرىققا تەگزۈن. ئىكى خرۇخانلار ئىش ئايغۇچىلار
50. بىرلە تۈزۈپ ..... ئىگ ئاسچلاراگ ئۇتمەكچىلەرىگ
قاۋىرا
51. تۈرزۈنلار. تىگرىلەر خۇانتا ئولۇرسار ئىكى خرۇخان(لار)
52. ئادأقىن تۈرۈپ ئاس(ە)غ سۇۋۇسۇسغ ئىۇرخانى
زماستىككە تەگى
53. تۈز تەگۈرۈپ، ئانتا كىن ئۇزلەرى خۇانتا ئولۇرزۈن.
54. مانىستانتا نەتەگ كۈچ بولۇپ تىگرى موزاككە
55. ئۇتۇككە كىل(سەر) ئىلكىدەكى تۈرۈچە خرۇخانلار ئىش

56. ئايغۇچىسىز كىرمەزۇن. ئىش ئايغۇچىلار بىلە خىزمەتداش(سىز)
57. كىرمەزۇن. خىزمەتدىكى ئىش ئايغۇچىلار بىلەن تۇرۇپ
58. ئۇنىڭ ئۈستىدىن قاتتىق(ا) غەزەپلەنمەڭ. ئۇنىڭغا ئەسەبىي ئەرەن ئوغلانسىز
59. تۈگىمەس نەچچە ئەر (سەر)، ئاتاقلىق تاپىنىزۇن. ئانىنا
60. كىن قالمىش قاتتىق(ا) غەزەپلەنگەن ئوغلان ئىشخانىنى زاستىكا(تا)
61. تاپىنغۇچى ب(ە)لگىلىك قىلىپ خوتۇننى ئۆز تاپىنتۇرزۇن. بۇ بىتىگمەن
62. ئەرەن تۈگىمەس قىرقىن تۈگىمەس مىنۇتىنىڭ ئاسانسار
63. خوتۇننى ئۈستەلگە بىر (ەر) ئىكرەر كۆپچۈك تاس سۈزۈ كىلۇرۇپ
64. بۇر سۈزۈى قىلىپ تۈگىمەسلىگە ئىشخانى زاستىككە تەگى
65. تۈزۈتەكىرزۇن، ساچراڭغۇ تۈگىمەس ئۈستەلگە بارسار ئىسمىس
66. مىنىن ئۈڭى يېغىتۇرزۇن. قاچ(ا)ندا قانلۇ قىلغۇ بولسار
67. مۇنى ئۈزە قىلزۇن. بۇ ئىسمىس مىڭا تۈرى موڭاك
68. ئەفتادان ياغمازۇن. قانلۇ قىلغۇ بولسار تۈرى موڭاك يىرلىق(مىنچا)
69. خىزمەتداش ئىش ئايغۇچىلار بىلە تۇرۇپ قىلتۇرزۇن. ئىكى
70. ئەنچىمن تۈگىمەسلىنىڭ ئىكى تاۋاتسى سۇۋسۇسىڭا موڭاك
71. ئەفتادان ياغمازۇن. تۈرى موڭاككە ئەفتادانغا كىم
72. تەگگەلى ك(ە)لسەر ئۈز سۇۋسۇسىن بىرزۇن
73. بىر ي(ىلقى) لىۇ(؟) بۇغداينىڭ سۈكتىسى بولۇر ئىكى يۈز
74. سىق. بۇ ئىكى يۈز سىق سۈكتىدە يۈز سىق سۈكتى
75. ق ..... (تارىغۇچى) ئۇدلار يىزۇن. يۈز سىق سۈكتى

تكرى
76. موزاكنىك ئەفتادانىنىك كاۋاللارى يىزۇن. بۇ يۇز سىق
77. سۆكتى يىغمىش تۆتزۇن. ئاتلارغا يىزگۈ قاترزۇن
78. ئوچ ئوردۇدافى يىرلەرىگ ئوچ كىشىگە بىرزۇن.
79. بىر كۆلا يگامىرىر(؟) قاغۇن مانىستاڭا
ك(ە)لۇرز(ۇن).
80. ئوتۇز قاغۇن ئۇلۇغ مانىستانتا بىرزۇن. ئوتۇز قاغۇن
81. كىچىگ مانىستانتا بىرزۇن. بۇ قاغۇنۇر يىغمىس يىغىپ
82. ك(ە) لۇر(زۇن)، كەچىك(؟) قىلسار يىرمىس قاۋرىقفا
تەگزۇن.
83. تكرى موزاككا بىر كۆرى بىسىك سوڭۇن ئىچىنتە
(؟).....
84. بىسىك سوڭۇن. ئىكى ئەنچمن تەكرىلەرگە بىر تەنە
85. سوڭۇن بىرزۇن. ئۇڭتۇن كىدىن نەچە مانىستان —
86. لاردافى باغ بورلۇق بىر سۇۋ ئىكى ئىش ئايغۇچىلار
87. ئۇز ئىتۇرۇپ، يانا قاق يىرلەرى نەچە بار ئەرسەر،
88. ئاز ئۇكۇش ياقاغا بېرىپ يىرىگ كۇتتۇرۇپ بور
89. تۇسىگە تەگۇرزۇن. تۇس كىرۇر يىرلەرىگ ئۇز
90. ئىتۇرۇپ تەسىن ئاسزۇن. ئىكى ئىش ئايغۇچىلار
91. ئىترە(س)مەزۇن. ئىترمىسىپ ئىش كۇچ ئاغدۇق قىلسار
92. قىسقا قىزغۇتقا تەگزۇن. بۇ بىر سۇۋ باغ
93. بورلۇق سەۋىكا تكرى موزاك ئەفتادان خرۇخانلار
94. قاتىلمازۇن. ئىش ئايغۇچىلار بىلزۇن. ئىش ئايغۇچى
95. تاغاي بارس ئىلىمغا تۇتۇقفا يۇمۇشچى كىچىگى
قۇتادمىش
96. يگەن. ئىش ئايغۇچى قۇمار بارس د(ا)ر قاڭا يۇمۇشچى
97. (كد)چىگى ئىل كۇرمىش. بۇ ئىشلەرىگ ئىش
ئايغۇچىلار

98. ئۇز قىلسار ئۇگدىگە ئاچىققا تەگزۇن. ئاغدۇق
99. قىلسار ئۇچ يۇز قىسقا تەگزۇن. بىرەر زېينكىم
100. ئۇچۇگى (؟) بىرلە قىزغۇت بىتزۇنلەر. مانىستانتاقى
101. ئەرەنلەرىگ ئىگەي چور باسۇق بىرلە باسنا تۇرۇپ
102. ئىشلەتزۇن، ئىش ئايغۇچىلار كۇنلۇگ ئىشتىن ئايىتۇ
تۇرزۇن.
103. بىر يىل يگرمى قاتلى قامىش مانىستانغا كىرزۇن.
104. ناقى قالمىش قامىشىغ بورلۇقلار سايۇ ئۇلەزۇن.
105. ئۇرخانى زماستىك سىرخان ئۇگەلەر ئىگلەسەر
كۇرۇتۇر (زۇن).
106. ئەملەتكۇچى ي(ۇمۇ)ش بىرزۇن. ئوتاچى ئوقىپ
. كلۇرۇپ ئوتىن
107. ئەمىن ئىش ئايغۇچىلاردا بك تۇتۇپ ئالىپ ئۇز
ئەملەتزۇن.
108. قايۇ دىنتارلار ئىگلەپ يىغمىس ئىسنمەسەر ئۇچ يۇز
109. (قىد)قا تەگزۇن. ساۇغا(؟) كۇچكۇن بارزۇن.
110. مەنلىگ سانگۇن ئوغلانى، ئارسلان توقا ئىنىسى بىرلە
111. كۇن كىيە ئوغلانى، ئىغاچچى بولمىش. بۇ تۇرت ئىلىگ
112. كىشى بىرەر سىق كەبەز ئىدىپ ك(ە)لۇرزۇن - يار
مانىستانتا
113. ئىكى كۇرى كەبەز بىرزۇن. ئالتى كۇرى كەبەز قوچۇ
مانىستاز -
114. قا ك(ە)لۇرزۇن ..... مانىستانتاقى ئ ..... تۇڭچىلار
لالاك
115. كەدتۇغمىش، لىساسابى كۇرتلە، ي(ە)گتۇر بۇ ئۇچەگۇ
116. بىر كۇن بىرەر يۇك ئوتۇك ك(ە)لۇرۇر. قۇتلۇغ توقا
قولمىش
117. بۇ ئىكەگۇ ئىكى كۇنتە بىر يۇك ئوتۇك ك(ە) لۇرۇر.

بۇ ئوتتۇڭچە
118. ىلارنىڭ ئوتتۇڭىن كە(ـە) لۇرۇپ ئالغۇچى ياقىشى قۇتلۇغ ئارسلان.
119. دىنتارلارنىڭ ئاشى يىگ بولسار، ئۇچ يۈز قىڭقا تەگزۇن.
120. مانىستان سان(ـ)غ ئوتاچىلار ياقىشى ئاچارى ئىنىسى، ئولى
121. بىرلە. سۈرگۈنچى تويىن ياپاپ ئوغلى تاز. قازچى ياغتسىن
122. تويىن. كەدىزچى ئوغۇل بارس. زيغچىلار مۇنچا كىشى مانىستان(تا)
123. ئىشلەزۇن. ئوتاچىلار تۇرقاق تۇرزۇن. بالىق ئارقاسىنتا
124. تويىن ئارقا سىنتا يرقان چوبان ياغمازۇن. كىم
125. قايۇ بولسار ئىشلەزۇن. ئادىن ئىشىكە ياغمازۇن.

«مانى دىنى ئىبادەتخانىسىنىڭ ھۆججىتى» نىڭ ھازىرقى زامان ئۇيغۇر تىلىدىكى ئوقۇلۇشى

قۇر نومۇرى:

1. كۆزەتچىلەر كىرىسە بولىدۇ. كۆزەت ..... بولغان تەقدىردىمۇ
2. ئامبارغا كىرمەكچى بولسا، مانى ئىبادەتخانىسىنىڭ يارلىقى
3. بىلەنلا كىرىشكە بولىدۇ. كىرگۈز(ۇشتە)..... دىكى قائىدە بويىچە،
4. دەسلەپ (؟) دىكى قائىدە بويىچە ئىش بېجىرگۈچى موزاك ئىلىمغا تۇتۇق
5. ئىشلەتسۇن. تاس سىيىت بارس تارقان، تەمىر ياخشى ساقلىسۇن.
6. ..... سۇن ناۋادا قاپقاق بولسا ئىككىسى
7. ..... ئا سۇر..... ئامبارنى ئىككىسى بىرلىكتە -
8. (ئاچىسى)ۇن. چاچقۇچە..... لار (جەنۇبىي شەھەرىستاندىكى) ئىشلارنى
9. تاغاي بارس ئىلىمغا ياخشى ئىشلىسۇن. شىمالىي شەھەرىستاندىكى
10. ئىشلارغا قۇمار بارس تارقان مەسئۇل بولسۇن.

(ئۇ يەردىكى)

11. باغ - ژارانلارنى، تېرىلغۇلۇقلارنى قۇرغاق يەر دېمەي، باشقىلارغا ياخشى تېرىتسۇن
12. ناۋادا جەنۇبىي شەھەرىستاندىكى باغ - ژارانلار ھوسۇلسىز بولسا، تاغاي
13. بارس ئىلىمغا جازالىنىدۇ. شىمالىي
14. شەھەرىستاندىكى ئىشلار ئەگەر ياخشى ئىشلەنمىسە، قۇمار بارس
15. تارقان جازالىنىدۇ. جەنۇب تەرەپتە باج - سېلىق يىغىدىغان
16. ئىش چىقىپ قالسا، ئىلىمغا تۇتۇق يىغسۇن ۋە
17. ياخشى ساقلىسۇن. (شىمالىي تەرەپتە) باج - سېلىق يىغىدىغان ئىش
18. چىقىپ قالسا، قۇمارنىڭ يارەمچىسى يىغسۇن ۋە ياخشى ساقلىسۇن
19. خەزىنىگە كىرگۈزىدىغانلىرىنى كىرگۈزسۇن. قوچۇ خەزىنىسىگە قويۇشقا
20. تېگىشلىكنىڭ ھەممىسىنى كىرگۈزسۇن. ئىككىسى بىرلىكتە ياخشى ئىشلەتسۇن.
21. بىرلىكتە ساقلىسۇن. جەنۇب تەرەپتىكى يەر - سۇ كۆپ بولغاچقا،
22. شەھەرىستاندىكى ئۆي - جاي (ۋە) ئۆشرە ئېلىنىدىغان يەر - سۇلارنى
23. قۇمار بارس ..... جەنۇب، شىمال شەھەرىستاندىكى ئاھالىنىڭ
24. يېرى، ئۈزۈم ھارىقى، ئىجارە(؟) سىنىڭ ئاتمىش ئىككى قوقپۇسىنى
25. بۈزگە ئايرىۋاشلاپ، راھىبلارنىڭ كىيىملىكى ئۈچۈن بېرىلسۇن.
26. ھەر ئايدا ئىككى راھىبلار ئۆمىكىگە سەكسەن دەنچە

27. بۇغداي، يەتتە دەن كۇنجۇت، ئىككى دەن پۇرچاق، ئۇچ دەن

28. قونۇق[1] ئوزۇقلۇق ئۇچۇن بېرىلسۇن. ئۇدمە(؟)

29. بېرىپ ..... ئىككى ئىش بېجىرگۈچى ئامبارغا كىرگۈزسۇن ھەمدە

30. ئىش بېجىرگۈچىلەر ئۇستىكارلارنىڭ ئوزۇقلۇقىغا بەرسۇن.

31. ئەگەر موزاكلارنىڭ ئاش - ئوزۇقى ئۆكسۈسە، ئىككى

32. خرۇخان ئۆزلىرىنىڭ ئاش - ئوزۇقىدىن تولۇقلاپ بېرىپ، سولىمى[2]

33. ئىبادەتخانا..... ئۇلاشتۇرسۇن (؟) ئىش بېجىرگۈچىلەر جازاغا

34. تارتىلسۇن. ئىش بېجىرگۈچى خەزىنىگە كىرگۈزۈشكە تېگىشلىك

35. بولغان يەر ئىجارىسىدىن تۆت مىڭ بىر يۈز يىگىرمە بەش قوقپۇنى

36. ئىبادەتخانا قائىدىسى[3] بويىچە ئامبارغا كىرگۈزسۇن. ئىبادەتخانىدىكى

37. بارلىق ئىشلارغا ئىككى خرۇخان (ۋە) ئىش

38. بېجىرگۈچىلەر مەسئۇل بولسۇن. راھىبلار كىيىملىكى ئۇچۇن (ئايرىلغان)

39. بەش يۈز قوقپۇ رەختتىن ئەللىك قوقپۇسى راھىبلار كىيىملىكىگە قالدۇرۇلسۇن،

40. قالغان تۆت يۈز ئەللىك قوقپۇ رەخت ئەر - ئايال

---

① قونۇق — زىرائەتنىڭ بىر خىلى. ئاق قوناق(؟)

② يەر نامى. ھازىرقى قارا شەھەر تارىخىدا شۇ نام بىلەنمۇ ئاتالغان.

③ ئەسلى تېكىستتە «بۇرقان» دېيىلگەن. بۇ سۆز يەشمىدە «ئىبادەتخانا» دەپ ئىلىنىدى.

كۆتكۆچىلەرنىڭ
41. قىشلىق كىيىمى ۋە ئاياغ كىيىمى ئۈچۈن سەرپ قىلىنىشۇن. بۆزدىن
42. ئاتمىشى ئەر - ئايال كۆتكۆچىلەرنىڭ يازلىق كىيىمىگە ئىشلىتىلىشۇن.
43. ئىككى راھىبلار ئۈمىكىنىڭ بىمەك - ئىچمىكى ئۈكسۈپ قالمىسۇن.
44. بىر ئايدا بىر خرۇخان بىلەن بىر ئىش بېجىرگۈچى بىرلىكتە
45. (ئۇلارنىڭ) ئاش - تامىقىنى ياخشى باشقۇرسۇن. يەنە بىر
46. ئايدا (باشقا) بىر خرۇخان بىلەن ئىش بېجىرگۈچى بىرلىكتە
47. ئاش - تاماقنى ياخشى باشقۇرسۇن. ئەگەر قايسى ئايدىكى ئاش -
48. تاماق ناچار بولۇپ قالسا، شۇ ئايدا مەسئۇل بولغان خروخان بىلەن
49. ئىش بېجىرگۈچى تەڭ جازالىنىدۇ. خرۇخانلار بىلەن ئىش بېجىرگۈچىلەر
50. بىرلىكتە..... تاماق ئەتكۈچىلەر (ۋە) نان ياققۇچىلارنى نازارەت قىلسۇن.
51. ئالىي راھىبلار تاماقنا ئولتۇرغاندا، ئىككى خرۇخان دەرقەمتە بولۇپ،
52. ئاش - تاماقنى ئۇلارنىڭ ئالدىغا ئاپىرىپ قويغاندىن كېيىن ئاندىن
53. ئۆزلىرى غىزالانسا بولىدۇ.
54. ئىبادەتخانىدا بىرەر ئىش تەس بولۇپ، ئالىي راھىب - موزاكقا

55. ئىلتىجا قىلىنسا، (تەرىقەت ؟) قائىدىسى بويىچە، خىرۇخان ئىش

56. بېجىرگۈچى بىلەن بىرگە بولماي تۇرۇپ ئىلتىجا قىلىشقا بولمايدۇ؛

57. شۇنداقلا ئىش بېجىرگۈچىمۇ يالغۇز كىرمەسۇن. ھەر ئىككىسى بىللە بولۇپ

58. ئىلتىجا قىلسۇن. ئەر كۆتكۈچىلەرنىڭ ھەر قاندىقى بالا كۆتكۈچىسى يوق

59. ئالىي راھىبلارنى كۆتۈشى كېرەك. ئاندىن باشقا

60. بارلىق بالا (ئوغلان) كۆتكۈچىلەرنىڭ ھەممىسى ئالىي راھىبلار غىزالانغاندا

61. ئۇلارنىڭ يېنىدا بولۇپ، خىزمىتىنى قىلىشى كېرەك. مۇشۇ بىتىككە بىنائەن،

62. ئەر ـ ئايال راھىبلار ئەگەر مانى ئىبادەتخانىسىدا غىزالانسا،

63. بىر ئىككى قاچا سۈنى[1] ئۈزۈم شەربىتى قىلىپ ھەمدە بىر دەك

64. راھىبلار ۋە ئالىي راھىبلارنىڭ ئالدىغا كۆتۈرۈپ ئېلىپ بارسۇن.

65. ئايرىم راھىبلار سىرتقا چىقىپ كىرمەكچى بولغاندا، ئىچىپ قالغان شورپىسى

66. ئايرىم ئېلىپ قويۇلسۇن. دىمىدىلەنگەن سۇ قىلماقچى بولغاندا شۇنى

67. كۆتۈرۈپ چىقسا بولىدۇ. ئىچىلگەن بۇ شورپىغا ئالىي

---

① تېكىستە «تاس سۈنى» دېيىلگەن، «تاس» سۆزىنىڭ مەنىسى «يامان؟ تاشقىرى» دېگەن مەنىدە. يەشمىدە بۇ سۆزنى توغرا ئىپادىلەش قىيىن بولغاچقا، «سۈنى» دەپلا ئېلىندى.

راهىب ـ موژاك،

68. ئەفتادان① يېقىنلاشمىغاي. دىمىدىلەنگەن سۇ قىلماقچى بولغاندا،

69. موژاكنىڭ بۇيرۇقى بىلەن خرۇخانلار ھەم ئىش يېجىرگۈچىلەر بىرگە ئېلىپ

70. چىقسا بولىدۇ. ئىككى راھىبلار ئۆمىكىدىكىلەر ئىشلەتكەن ئىككى قاچىدا موژاك ۋە

71. ئەفتادان سۇ ئىچمىگەي. موژاك بىلەن ئەفتادانغا كىم يولۇقماقچى

72. بولسا، ئۆزلىرىنىڭ ئىچىدىغان سۈيىنى بەرسە بولىدۇ.

73. (راھىبلار) بىر يىلدا يەيدىغان ئوزۇقلۇق بۇغداينىڭ كېپىكى ئىككى يۈز

74. دەن بولىدۇ. بۇ ئىككى يۈز دەن كېپەكتىن يۈز دەنى بىلەن

75. (تېرىلغۇ) ئۈيلىرى يېقىلسۇن، يۈز دەن كېپەكنى موژاك ۋە

76. ئەفتادانلارنىڭ مىنىدىغان ئاتلىرى يېسۇن. مۇشۇ يۈز دەن

77. كېپەكنى غوجىدار باشقۇرۇپ، ئات بوغۇزى ھېسابىغا كىرگۈزسۇن،

78. ئۇچ ئوردىغا تەئەللۇق يەرلەر ئۇچ ئائىلىلىكنىڭ تېرىشىغا تاپشۇرۇلسۇن.

79. بىر كۆلا(؟) قوغۇن مانى ئىبادەتخانىلىرىغا توشۇپ يېرىلسۇن:

80. ئوتتۇز قوغۇننى چوڭ مانى ئىبادەتخانىسىغا، ئوتتۇز قوغۇننى

81. كىچىك مانى ئىبادەتخانىسىغا بەرسۇن. بۇ قوغۇنلارنى غوجىدار يىغىپ يەتكۈزۈپ بەرسۇن.

---

① ئەفتادان مانى دىنىدا «موژاك» تىن كېيىن تۇرىدىغان راھىب.

82. بۇ ئىشقا بىپەرۋالىق قىلمىسا، غوجىدار جازاغا تارتىلىدۇ.
83. ئالىي راھىب - موڭاكقا سۇپەتلىك پىيازدىن بىر كۆزە بېرىلسۇن.
84. ئىككى راھىبلار ئۈمىكى بىر تەنە[1] پىياز بىلەن تەمىنلەنسۇن.
85. جەنۇب ۋە شىمالدىكى بىر قانچە مانى ئىبادەتخانىلىرىغا قاراشلىق
86. باغلار ۋە يەرلەرنى ئىككى ئىش بېجىرگۈچى باشقىلارنىڭ ياخشى
87. پەرۋىش قىلىشىغا تاپشۇرسۇن. قالغان بىنەم يەردىن قانچىلىكى بولسا،
88. ئانچە - مۇنچە ئىجارىگە بېرىپ، ئۇ يەرلەرنى ئوبدان ئۇزلەشتۇرگۈزۈپ،
89. ئۇزۇم شارابى ئىجارىسىگە ھېسابلىسۇن. ئىجارە ئېلىنمىدىغان يەرلەر ئوبدان
90. پەرۋىش قىلدۇرۇلۇپ، ئىجارىسى كۆپەيتىلسۇن. ئىككى ئىش بېجىرگۈچى
91. (ئىشلارنى) بىر - بىرىگە ئىتتىرىشسە بولمايدۇ، ئىتتىرىشىپ ئىشنى ئاقساتسا
92. جازاغا تارتىلىدۇ. يەر - سۇ، باغ - ۋاران ئىشلىرىغا موڭاك،
93. ئەقتادان، خرۇخانلار ئارىلاشمىسۇن،
94. ئىش بېجىرگۈچىلەر ئۆزلىرى ئىشلىسۇن. ئىش بېجىرگۈچى تاغاي
95. بارس ئىلىمغا قۇتادمىش يىگەن يارەمچى بولسۇن،
96. ئىش بېجىرگۈچى قۇمار بارس تارقانغا ئىل كۆرمىش

---

① تەنە - مىقدار مۆزۈ.

97. یارده‌مچی بولسۇن. بۇ ئىشلارنى ئىش بېجىرگۈچىلەر ياخشى
98. قىلسا، تەقدىرلەنسۇن - مۇكاپاتلانسۇن. ئەگەر ناچار ئىشلىسە
99. ئۇچ يۈز دەررىدىن ئۆرۈلسۇن ھەمدە ھەر بىرىگە.....
100. ..... بىلەن جازا يېزىلسۇن. مانى ئىبادەتخانىسىدىكى
101. ئىشلەمچىلەرنى ئىگەي چور باسۇق بىرگە ئىش ئۈستىدە
102. تۇرۇپ ئىشلەتسۇن. ئىش بېجىرگۈچىلەر كۈنلۈك ئىشنى سۈرۈشتۇرۇپ
103. تۇرسۇن. بىر يىلدا مانى ئىبادەتخانىسىغا يىگىرمە ھارۋا قومۇچ توشۇلسۇن.
104. قالغان قومۇش ھەر قايسى باغلارغا ئۈلەشتۇرۇپ بېرىلسۇن.
105. چوڭ راھىبلار ۋە مۇتىۋەرلەر ئاغرىپ قالغاندا يوقلاپ تۇرسۇن.
106. ئەملىشىشكە يارىدىم بېرىپ، دوختۇر چاقىرىپ داۋالىتىش كېرەك.
107. ھەمدە ئىش بېجىرگۈچىلەر يېنىدىن ۋاقتى قەرەلىدە دورا ئېلىپ كېلىپ،
108. ئويدان داۋالىتىش كېرەك، قايسى دىندار (راھىب) ئاغرىپ قالسا، ئەگەر
109. غوجىدار ياخشى قارىمىغان بولسا، ئۇچ يۈز دەررە ئۆرۈلۈپ، گۇناھى سۈرۈشتۇرۇلىدۇ.
110. مەڭلىك سانغۇن ئوغلانى، ئارسلان توڭا ئىنىسى بىلەن
111. كۇن كىيە ئوغلانى، ياغاچچى بولمىش بۇ تۇت نەپەر ئىلىگ
112. (جەمەتىدىن بولغان) كىشىلەر ھەر بىرى بىردەندىن پاختا ئېلىپ كەلسۇن. يارغول مانى ئىبادەتخانىسىغا

113. ئىككى كۆرە پاختا تاپشۇرۇلسۇن، ئالتە كۆرە پاختا قوچۇ مانى ئىبادەتخانىسىغا
114. تاپشۇرۇلسۇن..... مانى ئىبادەتخانىسىدىكى ئوتۇنچىلاردىن لالاك
115. كەد تۇغمىش، لىسا سابى كۆرتلە، بەگتۇر ئۇچىسى ھەر بىرى
116. ھەر كۈنى بىر كۆتۇرۈمدىن ئوتۇن تاپشۇرسۇن. قۇتلۇق تۇڭا(ۋە)
117. قولمىش بۇ ئىككىسى ھەر ئىككى كۈندە بىر كۆتۇرۈمدىن ئوتۇن تاپشۇرسۇن.
118. بۇ ئوتۇنچىلارنىڭ ئوتۇنىنى تاپشۇرۇپ ئالغۇچى ياقشى قۇتلۇق ئارسلاندۇر.
119. دىندارلارنىڭ تامىقىنى خام قىلىپ قويغۇچىغا ئۈچ يۈز دەررە ئۇرۇلسۇن.
120. ياقشى ئاچارى، ئىنىسى ۋە ئوغلى ئۇچىسى مانى ئىبادەتخانىسىنىڭ خاس ئەمچىلىرى (دوختۇرلىرى) بولىدۇ.
121. تويىن ياباپ ئوغلى تاز مال باققۇچى، ياغىستىن تويىن
122. غاز باققۇچى، ئوغۇل بارس كىگىزچى بولسۇن، مۇشۇ ئادەملەرنىڭ ھەممىسى مانى ئىبادەتخانىسىدا ئىشلىسۇن.
123. ئەمچىلەر (دوختۇرلار) (ئىبادەتخانىدا) دائىملىق تۇرسۇن. كۆزەتچىلەر
124. ۋە كەنت باشلىقى يارداەمچىلىرى شەھەر ئارقىسىغا
125. يېقىنلاشمىسۇن ۋە راھىبلارنىڭ كەينىگە كىرىۋالمىسۇن.

«مۇرتۇق ئىبادەتخانىسىغا راھىب كالان تەينىلەش يارلىقى» توغرىسىدا تەتقىقات

بۇ يارلىق ياپونىيىنىڭ ئوساكا ئۇنىۋېرسىتېتى تەرىپىدىن چىقىرىلىدىغان «ئەدەبىيات فاكۇلتېتى مۇھىم خاتىرىلىرى» ناملىق ژۇرنالنىڭ 31 ـ 32 قوشما سانلىرىدا ترانسكرىپسىيىلىنىڭ مەتنى بىلەن ياپونچە تەرجىمىسى بىرگە ئېلان قىلىنغان. يارلىق جەمئىي 16 قۇر بولۇپ، مەزمۇنىدىن كۆرە بۇ يارلىق ئىدىقۇت ئۇيغۇر خانلىق مەھكىمىسى تەرىپىدىن مۇرتۇق ئىبادەتخانىسى (يەنى بېزەكلىك ئىبادەتخانىسى، چۈنكى بۇ ئىبادەتخانا ئەينى دەۋردە خانلىق ئىبادەتخانا بولغان) غا مەسئۇل خادىم تەينىلەش مەقسىتىدە چۈشۈرۈلگەن بولۇپ، ئەسلى ئورىگىنالىدا ھۆكۈمەت تامغىسى ۋە بىر قانچە مۇناسىۋەتلىك ئەمەلدارلارنىڭ تامغىسى بېسىلغانكەن (يۇقىرىقى ژۇرنالغا قارالسۇن).

ئىدىقۇت ئۇيغۇر خانلىقى دەۋرىدىن قالغان ئىقتىسادىي، ئىجتىمائىي ھۆججەتلەر، تىلخەتلەر ناھايىتى نۇرغۇن. بۇلارنىڭ ئىچىدە خانلىق مەھكىمىسىدىن ھەر قايسى شەھەر بەگ ـ ئەمەلدارلىرىغا، خانلىق مونастىر ـ ئىبادەتخانىلارغا چۈشۈرۈلگەن خانلىق ھۆججەتلەر مۇئەييەن سالماقنى ئىگىلەيدۇ. بۇنداق ھۆججەتلەرنىڭ يېزىلىشى مۇكەممەل، ھۆكۈمرانلىق تىندىنسىيسى روشەن، تامغا ـ مۆھۈرلىرى تولۇق بولۇپ، بۇ ھال ئۇيغۇرلارنىڭ ھاكىمىيەت قۇرۇلۇشى تارىخىنى تەتقىق قىلىشتا، دىنىي ئېتىقادى، ھوقۇق قارىشى، كىشىلىك تۇرمۇش قارىشى

قاتارلىق ئىجتىمائىي پەلسەپىۋى ئەھۋالىنى تارىخىي نۇقتىدىن تەتقىق قىلىشنا مۇئەييەن ئىلمىي قىممەتكە ئىگە.

نەشرگە تەييارلانغان مەزكۇر ھۆججەتنىڭ 6 ـ 9 ـ قۇرلىرىدا: «بۇ پەرمان بويىچە..... لىگۇي تۇتۇق باشلىق ئۇچەيلەن مۇرتۇق ئىبادەتخانىسىدىن ئايرىلماي، قىش ـ ياز مۇقىم ئولتۇراقلىشىپ ئېتىكاپتا ئولتۇرۇپ، بىزگە ساۋاب تىلەپ دۇئا ـ تىلاۋەتتە بولغاي» دېگەن جۇملىلەر بار. مانا بۇ سۆزلەر ئىدىقۇت ئۇيغۇر خانلىقى ئىجتىمائىيىتىنىڭ ئىدىئولوگىيە ساھەسىدىكى مۇھىم بىر نۇقتىنى چۈشەندۈرىدۇ.

ئىدىقۇت ئۇيغۇر خانلىقى دەۋرىدە، مەزكۇر خانلىق دائىرىسىدە ياشىغان ئەجدادلار تەرىپىدىن بۇددا دىنىنى يادرو قىلغان بۇيۇك مەدەنىيەت سەھەرلىرى يارىتىلغانىدى. بۇنداق بولۇشىغا ئىدىقۇت ئۇيغۇر خانلىقىنىڭ ھۆكۈمران تەبىقىسىدىكىلەرنىڭ بۇددا دىنىنىڭ گۈللىنىشىگە ئىجابىي تەسىر كۆرسەتكەنلىكى مۇھىم سەۋەبلەرنىڭ بىرى بولۇپ قالغانىدى.

بۇددىزم نەزەرىيىسىدە بۇددالار ئۆتكەن زامان بۇددالىرى، ئەينى زامان بۇددالىرى ۋە كەلگۈسى زامان بۇددالىرى دەپ ئۈچ خىلغا ئايرىلىدۇ: بۇددا‌غا ئەڭ سادىق بولغان ئەھلى ئىلىملەر ۋە زاماننىڭ ئالىي مۆتىۋەرلىرى «بۇدساتۋا» (سانسكرىتچە مەنىسى ئەۋلىيالىقتا شەرت ھازىرلاۋاتقانلار) دەپ ئاتىلىدۇ. رىۋايەت قىلىنىشىچە، ساكيامۇنى ۋەسىيىتىدە: كەلگۈسى زامان ئەۋلىياسى مايترىيا دۇنياغا كېلىپ زېمىنغا چۈشكۈچە بولغان بىر ئۇزۇن تارىخىي دەۋر ئىچىدە «كشادرىيا» (سانسكرىتچە مەنىسى زېمىن ئىگىسى) لار بۇددىزم تەلىماتلىرىنى تەرغىب قىلىپ، ئۇنى كىشىلەر ئارىسىدا يىلتىز تارتقۇزىدۇ ۋە شۇ تەلىمات بويىچە ئىش كۆرىدۇ، دەپ ئېيتقانمىش. بۇ «ۋەسىيەت» تە دېيىلگەن زېمىن ئىگىلىرى — دەل ئەينى زامان بۇددالىرى بولۇپ، بۇلار خان ـ پادىشاھ، بەگ ـ ئەمەلدارلار ئىدى.

ئۇيغۇرلار ئۇزاق تارىخىي جەريانلاردىلا پەقەت تەكرى

تەرىپىدىن بەخت ئاتا قىلىنغان ئادەملەرلا خان - خاقان بولالايدۇ، دېگەن چۈشەنچىدە بولۇپ كەلگەچكە، ئۇلار ئۆزلىرىنىڭ ئەل باشلامچىلىرىنى تەڭرىقۇت، ئىدىقۇت دېگەن نامىلار بىلەن ئاتاپ كەلگەن. ئىدىقۇت ئۇيغۇر خانلىقى دەۋرىگە كەلگەندە بولسا، بۇددا دىنىدىكى «زېمىن ئىگىلىرى — ھازىرقى زامان بۇددالىرى» دېگەن چۈشەنچە بىلەن ئۇيغۇرلارنىڭ يۇقىرىقى ئەنئەنىۋى چۈشەنچىسى تەبىئىي ھالدا بىرىكىپ، ئۇلارنىڭ دىنىي ئېتىقاد يادرولۇقىدىكى ھوقۇق قارىشى تېخىمۇ كۈچەيگەن. نەتىجىدە، بۇ خىل ئىجتىمائىي ئاڭ ھۆكۈمرانلار تەبىقىسىگە — ئۇلارنىڭ ئارزۇسىغا بەكمۇ ماس كەلگەن.

دېمەك، ئىدىقۇت ئۇيغۇر خانلىقىنىڭ مۇناستىر ۋە ئىبادەتخانىلارغا ئىمتىياز ۋە ئىمكانىيەت بېرىشى، ئۇزلىرى ئۇچۇن ساۋاب تىلەپ تۇرغۇچىلارغا پەۋقۇلئادا ئېتىبارلىق قارىشى، دەل ئۇلارنىڭ دىنىي رېئال مەقسەتلىرى ئۇچۇن تېخىمۇ ياخشى خىزمەت قىلدۇرۇش ئىكەنلىكىنى نامايان قىلىپ بېرىدۇ.

«مۇرتۇق ئىبادەتخانىسىغا راھىب كالان تەيىنلەش يارلىقى» نىڭ ترانسكرىپسىيىسى

قۇر نومۇرى:

1. ي(ا)رل(مغ) كىشى ئۇچۇن ئا(ياغ)قا تەگىملىگىنىڭ
2. يىگدىسى پىنتسۇ تۇتۇڭ(قا)، لىگۇي تۇتۇڭغا تۇتزۇپ
3. ئاياغقا تەگىملىگتە باسا، مۇرۇتلۇق
4. ئاريادانىغ لىگۇي تۇتۇڭ، گۇيتسۇ شىلاۋانتى، پىنتسۇ
5. تۇتۇڭ بىرلە ئۇچەگز ئىگەلەزۇن تىنىمز. بۇ سۆزچە،
6. ئاياغقا تەگىملىگتە سوڭ، لىگۇي تۇتۇڭ باشىن
7. ئۇچەگۇ مۇرۇتلۇق ئاريادانتا تەپرەمەدىن تۇرۇپ
8. ياي قىش پىكچان ئولۇرۇپ، نىيەم كوشالاكىش قىلىپ بىزكە
9. بۇيان بىرىپ ئولۇرزۇپ، بۇ ئاريادانقا سانلىغ
10. يىرىگە، بورلۇقىگە شازىن ئايغۇچى ئىل بەگەدلەرى
11. باشلاپ كىم كىم قاتلىمازۇن. بۇ ئۇچ قۇۋراغ ئوق
12. ئەركسىنزۇن. ئاياغقا تەگىملىگىنىڭ لىنىن پىريانىن
13. پىنتسۇ تۇتۇڭ ئىگەلەزۇن. ئادىن كىم ئەرسەر
14. قاتلىمازۇن. لىگۇي تۇتۇڭقا، قۇۋراغتان ئىگىلتەن
15. نەگۇمە ئىشكۇچ سىقىش ئەمگەك تەگۇرمەدىن ئاسرايۇ
16. تۇرزۇن. ئانىن بۇ تۇتا تۇرغۇ بىتىگ بىرتۇرتۇمۇز

(ھۆكۈمەت تامغىسى، مۇناسىۋەتلىك كىشىلەر تامغىسى)

«مۇرتۇق ئىبادەتخانىسىغا راھىب كالان تەيىنلەش يارلىقى» نىڭ ھازىرقى زامان ئۇيغۇر تىلىدا ئوقۇلۇشى

قۇر نومۇرى:

1. يارلىقدار كىشىنىڭ قەدىرلىك
2. قېرىنداشلىرى پىنتسۇ تۇتۇقىغا ۋە لىگۇي تۇتۇقىغا: ئىززەت -
3. ئىكرامىمىزدىن كېيىن شۇنى ھاۋالە قىلىمىزكى، مۇرتۇق
4. ئىبادەتخانىسىغا لىگۇي تۇتۇقى، گۇيتسۇ شىلاۋانتى، پىنتسۇ
5. تۇتۇقى ئۇچەيلەن بىرلىكتە مەسئۇل بولسۇن دېمەكچىمىز.
6. بۇ پەرمان بويىچە، ئىززەت - ئىكرامدىن سۇڭ، لىگۇي تۇتۇقى باشلىق
7. ئۇچەيلەن مۇرتۇق ئىبادەتخانىسىدىن ئايرىلماي،
8. قىش - ياز مۇقىم ئولتۇراقلىشىپ، ئېتىكاپتا ئولتۇرۇپ، بىزلەرگە
9. ساۋاب تىلەپ دۇئا - تىلاۋەتتە بولغاي، بۇ ئىبادەتخانىغا قاراشلىق
10. يەرگە، ئۇزۇملۇككە شازىن ئايغۇچى ئىل بەگدىلەر①

---

① شازىن ئايغۇچى ئىل بەگدىلەر — نوم تەپسىرلىگۈچى خادىملار، يەنى مەلۇم مەرتىۋىگە ئىگە دىندارلار. بۇلار سوت ئىشلىرىدا سۆز قىلىش ئىمتىيازىغا ئىگە.

11. باشلىق ھېچ كىم ئارىلاشمىسۇن. ئۇچ قوۋراقمۇ[1]
12. ھوقۇقسىز بولسۇن، ھۆرمەتكە سازاۋەر بولغۇچىنىڭ خاس
13. ھۆجرىسىنى پىنتسۇ تۇتۇق ئېگىلسۇن. ئۇنىڭدىن باشقىلار
14. ئارىلاشمىسۇن. لېگۈي تۇتۇق جامائەتچىلىكتىكى
15. ھەر خىل ھاشار ـ سېلىقلاردىن ئاسرىلىپ
16. تۇرسۇن. بۇنىڭ ئۈچۈن بىز ئاساس قىلىپ تۇتۇپ تۇرىدىغان پۈتۈك ئەۋەتكەيمىز.

(ھۆكۈمەت تامغىسى ۋە مۇناسىۋەتلىك باشقا تامغىلار)

① ئۇچ قوۋراق — ئۇچ خىل جامائەت.

قەدىمكى ئۇيغۇر تىلىدىكى «مەخپىي يارلىق» توغرىسىدا تەتقىقات

تۇرپاندىن قېزىۋېلىنغان قەدىمكى ئۇيغۇر تىلىدىكى يازما ۋەسىقىلەر ئىچىدە دىنىي دەستۇرلار، ئەدەبىي ئەسەرلەر، پالىنامىلار، تېببىي رېتسېپلار، ئىقتىسادىي ئىجتىمائىي ھۆججەت - تىلخەتلەر، مەكتۇپ، ھۆكۈمەت ھۆججەتلىرى ۋە يارلىقلار بار. مەزكۇر «مەخپىي يارلىق» ئەنە شۇ يۇقىرىقى يازما ۋەسىقىلەر قاتارىدا قېزىۋېلىنغان.

«مەخپىي يارلىق» نىڭ مەزمۇنىدىن قارىغاندا، بۇ يارلىقنىڭ بىر دەۋرى تەخمىنەن 10 - 11 - ئەسىرلەر ئارىلىقىدا يېزىلغاندەك تۇرىدۇ. مەزكۇر يارلىقنى ئىدىقۇت ئۇيغۇر خانلىقىنىڭ ئەسكىرىي ئىشلار مەھكىمىسى تەرىپىدىن چەت - چېگرا قاراۋۇلخانىسىدىكى ئارسلان ئۆگە ئاتلىق سەردارغا ئەۋەتىلگەنلىكىنى قىياس قىلىشقا بولىدۇ.

يارلىقتا چېگرا قاراۋۇلخانىسى ياكى مۇھىم ئۆتكەللىرى ساقلاۋاتقان ئارسلان ئۆگە تەرىپىدىن ئەسكىرىي ئىشلار مەھكىمىسىگە ئەۋەتىلگەن ئىككى نەپەر سوغدى تۇتقۇنى ئاغزىدىن ئۇقۇلغان ئاخبارات ھەم باسمىللار تەرىپىدىن قېچىپ كەلگەن ئىككى نەپەر قاچقۇندىن ئىگىلىگەن ئاخبارات باسمىللارنىڭ يۇلتۇز ئارقىلىق ئىلى دەريالىق ۋادىسىغا ئۇتۇپ، دەريا بويلاپ تۆۋەن ئېقىنغا يۈرۈپ كېتىۋاتقانلىق خەۋىرىگە نىسبەتەن چۈشۈرۈلگەن پەرمان - بۇيرۇق ئەكس ئېتىدۇ.

مەزكۇر يارلىقتا باسمىللارنىڭ يۇلتۇز ئارقىلىق ئىلى دەريالىق

ژادىسىغا — دەريانىڭ تۆۋەن تەرەپلىرىگە كۆچۈپ كېتىۋاتقانلىقىدىن ئىبارەت تارىخىي ئەھۋال ئەكس ئەتكەن.

باسمىللار ئەسلىدە موري، گۈچۈك، جىمسار ئەتراپلىرىدا ياشىغان ئۇيغۇر قەبىلىلىرىدىن بىرى. ئىدىقۇت ئۇيغۇر خانلىقى (تەخمىنەن 866 ـ 1334 ـ يىللار) قۇرۇلغاندا، مەزكۇر خانلىق تەۋەلىكىدە بولغان؛ ئىدىقۇت ئۇيغۇر خانلىقىنىڭ تارىخىدا كۆچەيگەن چاغلىرىدا ئۇنىڭ چېگرىسى شەرقتە جيۇچۈەنگىچە، جەنۇبتا خوتەن چېگرىلىرىغىچە، غەربتە ئۇچ (ھازىرقى ئۇچتۇرپان) غىچە، شىمالدا مىڭلاق (ئىلى ۋادىلىرى) غىچە كېڭەيگەنىدى. يەنە بىر خىل تارىخىي ئەھۋال شۇكى، خانلىق تەۋەلىكىدىكى قەبىلىلەر خېلى بىر مەزگىلگىچە قەبىلە پۈتۈنلۈكىنى يوقاتمىغانىدى؛ ئىدىقۇت ئۇيغۇر خانلىقى بىلەن قاراخانىيلار ئوتتۇرىسىدا دىنى مۇجادىلە، زېمىن تالىشىشلار بولۇپ تۇرغان، بەزى قەبىلىلەر ئۇ خانلىقتىن يۈز ئۆرۈپ، بۇ خانلىققا قارام بولۇۋالىدىغان ياكى ئۇز ئالدىغا ئايرىم بەگلىك قۇرۇۋالىدىغان ئەھۋاللار تارىختا يۈز بېرىپ تۇرغانىدى. مەزكۇر «مەخپىي يارلىق» نىڭ ئىلمىي قىممىتىمۇ بىزگە دەل ئەنە شۇ يۇقىرىقى تارىخىي ئەھۋاللارنىڭ ئىزناسىنى ئەكس ئەتتۇرگەنلىكىدە نامايەندە بولىدۇ. تۆۋەندە «مەخپىي يارلىق» نىڭ ئەسلى ئوقۇلۇشى ۋە ھازىرقى زامان ئۇيغۇر تىلىدا ئوقۇلۇشى بېرىلدى.

«مەخپىي يارلىق» نىڭ تراڭسكرىپسىيىسى

قۇر نومۇرى:

1. ئىچىنكى يە(ا) رل(ـ)غ ئارسلان ئۆگە (كە)
2. بىتىگدە نە ئۆكۈش يە(ا) رل(ـ)غ
4. يە(ا) رلىقايۇ ئايتالىم سىز يە(ە) مە ئىكى
6. سوغدۇ تۇتقانىغ ئوغلانىڭىز
8. تىن ئۇتۇنۇ ئايتمىشسىز كە(ە) لىپ
10. كۈزۈنتى بىتىگ ئۇتۇگۈكۈزتەكى
12. سوغدۇلار تىلنتەكى قايۇ ئوغۇرلۇغ
14. ساۋ سۆز ئەرتى ئەرسەر بارچا ئۇقا
16. يە(ا) رلىق(ا) د(ـ)ـە(ـ)ز. باسمىل(ـ)مغ يۇلتۇزقا
18. ئۇنەر تىسەر ئانى ئۇزە ئول بول
20. ـ لارنغ تۇتۇتۇرۇك تىب يە(ا) رل(ـ)غ ئايتۇ
22. يە(ا) رلىق(ا) د(ـ)ـە(ـ)ز ئەرتى باسمىلتىن كۈرەك
24. يە(ە) مە كەلتى تەگەنئاپا ئىت
26. ق(ا) يا ئولار تىل يە(ە) مە ئالىپ
28. كە(ە) لتى باسمىل(ـ)مغ ئۆگۈز بۇگۈز
30. ئىنتىن كۆچۈپ ئىلا قودى
32. باردى تىسەر مۇنتىن تاقى بىر تىل
34. يىڭاق بولۇپ باسمىل(ـ)مغ بەرۇ
36. ياندى تىپ ئەشىدىلسەر يە(ا) رل(ـ)غ ئايتۇ
38. يە(ا) رلىقاغ(ا) يىبىز يولۇغ يانا تۇتۇ تۇرغ(ا) يە ـ

40. سىز يانا بىر تىل بىلگاق ئەشىدىلگىنىچە
42. يولچا كىشى نە ئاڭ(ـە) ـد ماڭ ئەرسەر
44. ـي(ـە)مە كىدىن ئۇڭدۇن بالىقلارىغ
46. ئاۋچىغ تارىغچىغ ئانىن
48. قودۇنۇ يىچانۇ ساقلاپ تۇرغۇ
50. قىلىك ئانىن ـي(ـا)رلـ(ـە)غ ـي(ـا)رلىقايۇ ئايتتىم(ـە)ز
52. ـي(ـا)رلىغىم(ـە)ز بىشىنچ ئاي ـي(ـە)گ(ـە)رمىكە
55. ئىل ئۇگەسى بىلگە بەگ بىتىگ(ـە)مـ(ـە)ز
57. ئارسلان تاغ تۇتۇققا
59. بىزنىك ساۋ ئىنچە بىلگىل سەن
61. ـي(ـە)مە قـ(ـا)نـ(ـە)ۋگەر بالىق ئارقاسىنتاقى
63. ئىش كۇچ ئوغرىنتاقى بودۇنقا
65. كۇچ كۇتكى قىلۇر ئەرمىشسەن
67. بۇ كۇنتە مىنچە بودۇنقا
69. كۇچ تەگۇرسەر بىزتۇر(ۇ)پ ئايكۇڭ -
71. نى سىپ بالقتىن كىتەرىپ.....

«مەخپىي يارلىق» نىڭ ھازىرقى زامان ئۇيغۇر تىلىدا ئوقۇلۇشى

قۇر نومۇرى:

1. (بۇ)[1]مەخپىي يارلىق ئارسلان ئۆگەگە:
2. (مەزكۇر) مەكتۇپتە[2]نۇرغۇن بۇيرۇقنى
4. پەرمانلايمىز، سىز ئىككى (نەپەر)
6. سوغدى تۇتقۇنى توغرىسىدا ئوغلىڭىز -
8. دىن تەلىپىڭىزنى ئېيتىپتىكەنسىز. ئەۋەتىلگەن
10. يازما مەكتۇبىڭىزدىكى
12. سوغدىلار ئەھۋالاتى توغرىسىدىكى ھەر قانداق
دەل ۋاقتىدىكى
14. گەپ - سۆزلەرنى بولسا ھەممىسىنى ئۇقۇپ،
16. (مەزكۇر) يارلىقنى ئەۋەتتۇق. باسمىللار يۇلتۇزغا
18. چۈشمىمىز دېسە، بۇ توغرۇلۇق، شۇ بوي -
20. لارنى مەھكەم ساقلاڭ دەپ يارلىقتا ئېيتىپ

---

① تىرناق ئىچىدىكى سۆز نەشرگە تەييارلىغۇچى تەرىپىدىن قويۇلغان.
② ئەسلىدە بۇ يارلىق تېكىستى 71 قۇر. قۇر ئارىلىقىدىكى خەتلەر مۇھىم بولمىغان قىسىتۇرما سۆز بولغانلىقى ئۈچۈن، ئەسلى ترانسكرىپسىيە قىلغۇچى تەرىپىدىن چىقىرىپ تاشلانغان (لى جىڭۈينىڭ «قەدىمكى ئۇيغۇر يېزىقىدىكى ئىجتىمائىي ئىقتىسادى ھۆججەتلەر تەتقىقاتى» شىنجاڭ خەلق نەشرىياتى 1996 - يىلى خەنزۇچە نەشرى 198 - بەتكە قارالسۇن).

22. پەرمانلىغاندۇق. مانا ھازىر باسمىللار (تەرەپتىنمۇ) قاچاقلار
24. ـ تەگەن ئاپا، ئىت قايالار
26. كەلدى، ئۇلارمۇ ئۇچۇر ئالغاچ
28. كەپتۇ. ئۇلار: باسمىللار دەريا بويلاپ
30. تۇڭەنگە كۆچۈپ، ئىلىنىك تۇڭەن تەرىپىگە
32. باردى، دېيىشىدۇ. بۇنىڭدىن باشقا يەنە بىرەر ئۇچۇر -
34. خەۋەرنى (يەنى) باسمىللار جەنۇبتىن
36. ياندى دەپ ئاڭلىساق، يارلىق
38. ئەۋەتكەيمىز. يوللارنى يەنىلا مەھكەم مۇھاپىزەت قىلىپ
40. تۇرغايسىز. يەنە بىرەر ئۇچۇر - ئەھۋال ئۇقۇلغۇچە
42. ھەر قانداق ئادەمنى (ئۇ) بولدىن ئۆتكۈزمەك.
44. (شۇنىڭ بىلەن بىرگە) غەرب، شەرق تەرەپلەردىكى شەھەرلەرنى،
46. ئوڭچى، تېرىقچىلارنى ياخشى
48. ئاسراپ، پۈختا ساقلاپ - قورۇقداپ تۇر —
50. غايىسىز. بۇنىڭ ئۇچۇن يارلىق ئەۋەتكەيمىز.
52. بۇ يارلىقىمىز 5 - ئاينىڭ 20 - كۈنى (ئەۋەتىلدى).
55. ئىل ئۇگەسى بىلگە بەگ مەكتۈبىمىز
57. ئارسلان تاغ تۇتۇقغا:
59. بىزنىڭ سۆزىمىزنى مۇنداق چۈشەنگەيسەن:
61. قانۇگەر شەھىرىنىڭ يۈلەنچۇكلىرى بولغان -
63. ھاشا — ئەمگەكتىكى پۇقراغا
65. زۇلۇم — زومبۇلۇق قىلىپسەن.
67. بۇندىن كېيىن پۇقراغا
69. زورلۇق ئىشلەتكۈچى بولساڭ، بەرگۈزۈپ(؟) قۇل -
71. دېدەكنى شەھەردىن كەتكۈزۈپ.....

ئىدىقۇت دەۋرىدىن قالغان «باج كەچۈرۈم قىلىشنى ئۆتۈنۈش ئىلتىماسى» توغرىسىدا تەتقىقات ①

ئىدىقۇت ئۇيغۇر خانلىقى (مىلادى 866 — 1334) دەۋرىدىن كۆپلىگەن يازما ۋەسىقىلەر، مەسىلەن، خانلىق مەھكىمە ھۆججەتلىرى، ئېلىم - بېرىم تىلخەتلىرى، تۇي - تۆكۈن، نەزىر - چىراغ خاتىرىلىرى، ئائىلە كىرىم - چىقىم ھېسابات خاتىرىلىرى؛ ئەدەبىي ئەسەرلەر؛ پالىنامىلەر؛ ئەرز - شىكايەتنامىلەر؛ ئىلتىماسنامىلەر ... قېتىملىغان. بۇلار ئىدىقۇت ئۇيغۇر خانلىقى دەۋرىدىكى ئۇيغۇر جۇددا مەدەنىيىتىنى تەتقىق قىلىشتا قىممەتلىك بىرىنچى قول ماتېرىيال بولالايدۇ. نەشرگە تەييارلانغان مەزكۇر «ئىلتىماسنامە» ئەنە شۇ ۋەسىقىلەر جۈملىسىدىندۇر.

مەزكۇر «ئىلتىماسنامە» ئەسلىدە رادلوف تەرىپىدىن رۇسچە ئېلان قىلىنغان. رادلوفنىڭ «ھۆججەتلەر توپلىمى» ئاساسىدا لى جىگۈي ئەپەندى خەنزۇچە بىر توپلام تەييارلاپ، نەشر قىلدۇرغان. بۇ ئىلتىماسنامە ئەنە شۇ لى جىگۈي ئەپەندىنىڭ توپلىمىدىن ئېلىنىدى②

بۇ ئىلتىماسنامە 14 - ئەسىردە يېزىلغان بولۇپ، چاغاتاي ئەۋلادلىرىدىن تۇغلۇق تۆمۈر شىنجاڭغا ھۆكۈمرانلىق قىلىۋاتقان

---

① ماۋزۇ مەزكۇر ۋەسىقىنى نەشرگە تەييارلىغۇچى تەرىپىدىن قويۇلغان.

② بۇ توپلام 1996 - يىلى 3 - ئايدا شىنجاڭ خەلق نەشرىياتى تەرىپىدىن خەنزۇچە نەشر قىلىنغان.

مەزگىللەردىكى بىر قىسىم تارىخىي ئەھۋاللاردىن مەلۇمات بېرىدۇ. بۇ ئىلتىماسنامىسىدىكى تۆۋەندىكىدەك مەزمۇنلار دىققەتكە سازاۋەردۇر:

① مەزكۇر ۋەسىقىدە چاغاتاي خانلىقى نەسەبىدىكى يەسەن بۇقا، كەبەك خان، ئەلچىگ تاي خان، دارماشىرىن خان، چاڭسى خان، يسۇن تۆمۈرخان، مۇھەممەتخان، تۇغلۇق تۆمۈرخان قاتارلىق خانلار تىلغا ئېلىنغان.

② 15 ـ 16 قۇرلاردىكى «ئەلچىگ تاي قان چاقنىتا تۇغلۇق ئاتلىغ دارۇغا كەلىپ...» دېگەن جۈملىلەر بىزگە چاغاتاي خانلىقى شىنجاڭغا ھۆكۈمرانلىق قىلغاندا ئىدىقۇت ئۇيغۇر خانلىقىغا نىسبەتەن «دارۇغالىق» سىياسەت (نازارەتچىلىك قىلىش سىياسىتى) يۈرگۈزۈپلا، يېرىم مۇستەقىللىق ئىمتىيازىنى بەرگەنلىكىنى چۈشەندۈرىدۇ.

③ خانلىققا بۇاستە قاراشلىق تېرىلغۇ يەر، مېۋىلىك باغلارغا باج ـ سېلىق بەلگىلەنمەيدىغانلىقى مەلۇم بولىدۇ.

④ تىل تەرەققىياتى نۇقتىسىدىن ئېيتقاندا، 14 ـ ئەسىرلەردە ئىدىقۇت ئۇيغۇرلىرىنىڭ تىلىدا د ـ ت ـ ي لار ئالمىشىۋاتقانلىقىنى، «يابلاق، ئايبغ» سۆزلىرى بىلەن «يامان» سۆزلىرى، «ئەزگۈ» سۆزى بىلەن «ياخشى» سۆزلىرى ئارىلاش قوللىنىۋاتقانلىقىنى بايقايمىز.

«ئىلتىماسنامە»گە ئوخشاش ۋەسىقىلەر گەرچە قىسقا ھەم ئاددىي يازمىدەك كۆرۈنسىمۇ، بۇنداق ھۆججەتلەر بىزگە ئەينى دەۋرنىڭ ئىقتىسادىي، ئىجتىمائىي ئەھۋالىدىن ئىشەنچلىك بولغان قىممەتلىك مەلۇماتلارنى بېرىدۇ. بىز مۇشۇ مەقسەتتە بۇ بىرىنچى قول ماتېرىيالنى جامائەتچىلىكىنىڭ نەزىرىگە سۇنىدۇق.

ئىدىقۇت دەۋرىدىن قالغان «باج كەچۈرۈم قىلىشنى ئۆتۈنۈش ئىلتىماسى» نىڭ ترانسكرىپسىيىسى

قۇر نومۇرى:

1. ..... قالان كەسىپ ئىنچۇ باغ -
2. مچلارقا قالان كەسمىشى يوق
3. (يە) سەن بۇقا چاقىنتا
4. (كۈنچ)ۈك ئىدۇققۇت قىتاي ئۇ.....
5. باشلىق ئىلچىلەر بىرلە
6. قالان كەسىپ ئىنچۇ باغ(چىلار)
7. قا قالان كەسمىشى يوق يانا بۇ
8. (قان ئۇ)زە ئۆك قۇنقۇ باتۇر ئىركەنت
9. ئىركەي ئىلچىلەر بىرلە قالان
10. كەسىپ ئىنچۇ باغچىقا قالان
11. كەسمىشى يوق يانا
12. (كەبەك) قان چاقىنتا يا ئۇقۇ بەگ قالان
13. كەسىپ ئىنچۇ باغچىلارقا
14. قالان كەسمىشى يوق يانا
15. (ئەلچ)ىگ تاي قان چاقىنتا تۇغلۇق ئاتلىغ
16. دارۇغا كەلىپ ئىنچۇ باغچىلارغا
17. قالان كەسمىشى يوق يانا
18. (دارماشىرىن) قان چاقىنتا

19. كۈنچۈك ئىدۇققۇت تۇبەنچۈك
20. باتۇرنى باشلاپ كەلسە قالان
21. كەسسە ئىنچۇ باغ -
22. ىچىلارقا قالان كەسمىشى يوق يانا
23. (چاڭسە)ى قان چاقىنتا تارىغچى بەگ بولۇپ
24. كەلسە قالان كەسسە ئىنچۇ باغچە -
25. غا قالان كەسمىشى يوق يانا
26. (يىسە)ۇن تەمۇر قان چاقىنتا قۇلۇن قارا
27. قالان كەسسە ئىنچۇ باغچىلارقا
28. قالان كەسمىشى يوق
29. (مۇھاممەد) قان چاقىنتا تايتىق ئىلچى كەلسە
30. قالان تۇسۇك ئىنچۇ باغچىقا
31. قاتىلماتى يانا
32. .....ك قان چاقىنتا قۇبا چاغىرچا
33. بىرلە سايى بۇقا چاغۇتۇ
34. تەمۇكە باشلىغ ئىلچىلەر بىرلە
35. قالان كەسسە ئىنچۇ باغچىقا
36. قالان كەسمىشى يوق يانا
37. ئەمتى (قانسە)ز
38. تۇغلۇق تەمۇركە باغچىلارنىڭ
39. ئۇتۇگ(ى) بىز بۇرۇنقى بۇ
40. (قان) لار چاقىنتىن بەرۇ ئاقا ئىنە -
41. لارىمىز بىرلە باغنى ئەتلەپ
42. ئۇزگە ئالبان ياساق
43. تۇتمايىن
44. (قان)لارىمىزقا كۇچ بېرىپ يور(د)تىمىز
45. ئەرتى ئەمتى تار بولسار
46. (قان)مىز تۇغلۇغ تەمۇرنىڭ

47. ..... سىنتا يامان باغلارىممزنى
48. ئەتلەپ ياخشى بولۇرى
49. ئاز بىرۇر ئۈيۈپۈمۈز
50. كۆپ بولۇر قايات
51. تەگۈك باغلار -
52. نىك كۆپى قالتى بىز ئاقا ئىنىد
53. ىمز بىرلە بولۇپ بۇ يىلتا
54. ئاقا ئۈچۈپ نە بۈتكەرتىمىز
55. ئار بىر كىشى ئىكى ئالبان
56. تۈتزۈن تىسەر يوقلار
57. - مىزنىك ئول
58. ئالبان بىزنىك ئول
59. ..... ك يارلىق بولزۈن

ئىدىقۇت دەۋرىدىن قالغان «باج كەچۈرۈم قىلىشنى ئۆتۈنۈش ئىلتىماسى» نىڭ ھازىرقى زامان ئۇيغۇر تىلىدا ئوقۇلۇشى

قۇر نومۇرى:

1. ..... قالان كەسكەندە[1] ئىنچۇ باغ -
2. چىلارغا[2] قالان بەلگىلەنمىگەن ئىدى.
3. (يە)[3]سەن بۇقا خان[4] ۋاقتىدا
4. (كۈنچ)ۈك ئىدۇققۇت، قىتاي[5] ئۇ .....
5. باشچىلىقىدىكى ئىلچىلەر[6] بىرلىكتە
6. قالان بەلگىلىگەندە ئىنچۇ باغچىلار -
7. غا قالان بەلگىلىمىگەن ئىدى. يانا بۇ

---

① قالان كەسمەك — باج بەلگىلىمەك. قالان - بىر خىل باج نامى (قەدىمكى ئۇيغۇر تىلىدا).

② ئىنچۇ باغچىلار — دۆلەتكە تەۋە باغنى پەرۋىش قىلغۇچىلار. ئىنچۇ - دۆلەتكە تەۋە يەر (ئىدىقۇت دەۋرىدىكى تىل).

③ تىرناق ئىچىدىكى ھەرپلەر مەزكۇر ۋەسىقىنى نەشرگە تەييارلىغۇچى تەرىپىدىن ترانسكرىپسىيەلەشتۈرۈش قائىدىسى بويىچە قويۇلغان. ئەسلى ئورنىغالدا بۇ ھەرپلەر ئۆچۈپ كەتكەن.

④ يەسەن بۇقاخان — (سىلادى؟ - 1330 - يىللاردا ياشىغان) چاغاتاي خانلىقى نەسەبىدىكى 14 - خان، «يەسەن بۇقا 1 -» دەپمۇ ئاتىلىدۇ.

⑤ قىتاي — قىتان سۆزىنىڭ «ن» بىلەن «ي» ئالمىشىشى نەتىجىسىدە ئىپتىلىشى.

⑥ ئىلچى - ئەمەل نامى.

8. (خان ۋاقتىدا) قۇتقۇ باتۇر، ئىركەنت،
9. ئىركەي ئىلچىلەر بىرلىكتە قالان
10. بەلگىلىگەندە، ئىنچۇ باغچىلارغا قالان
11. بەلگىلىمىگەن ئىدى. يانا
12. (كەبەك) خان ۋاقتىدا يا ئۇقۇ بەگ قالان
13. بەلگىلىگەندە ئىنچۇ باغچىلارغا
14. قالان بەلگىلىمىگەن ئىدى. يانا
15. (ئەلچ)ىگ تاي خان ۋاقتىدا تۇغلۇغ ئىسىملىك
16. دارۇغا① كېلىپ (قالان بەلگىلىگەندىمۇ) ئىنچۇ باغچىلارغا
17. قالان بەلگىلىمىگەنىدى. يانا
18. (دارماشىرىن) خان ۋاقتىدا
19. كۈنچۈك ئىدۇققۇت تۇبەنچۈك
20. باتۇرنى باشلاپ كېلىپ قالان
21. بەلگىلىگەندىمۇ ئىنچۇ باغ -
22. چىلارغا قالان بەلگىلىمىگەن ئىدى. يانا
23. (چاڭس)ى خان ۋاقتىدا تېرىقچىلىق ئىشلىرىنىڭ بېگى
24. كېلىپ قالان بەلگىلىگەندىمۇ ئىنچۇ باغچە -
25. لارغا قالان بەلگىلىمىگەن ئىدى. يانا
26. (يىس)ۇن تەمۇرخان ۋاقتىدا قۇلۇن قارا
27. قالان بەلگىلىگەندىمۇ ئىنچۇ باغچىلارغا
28. قالان بەلگىلىمىگەنىدى.
29. (مۇھەممەد) خان ۋاقتىدا تايتىق (ئىسىملىك) ئىلچى كېلىپ
30. قالان - تۆسۈك② (بەلگىلىگەندىمۇ) ئىنچۇ باغچىلارغا

---

① دارۇغا — ئەمەل نامى.
② تۆسۈك — بىر خىل باج نامى.

31. (باج - سېلىق) قوشۇلمىغانىدى. يانا
32. ..... ك خان ۋاقتىدا قۇبا چاغىرچا
33. بىلەن ساي بۇقا چاغۇتۇ
34. تەمۇكە باشلىق ئىلچىلەر بىرلىكتە
35. قالان بەلگىلىگەندىمۇ ئىنچۇ باغچىلارغا
36. قالان بەلگىلىمىگەنىدى.
37. ھازىرقى (خانىمد)ز
38. تۇغلۇق تۇمۇرگە: خانلىق باغنى پەرۋىش قىلغۇچىلارنىڭ
39. ئىلتىماسى: بىز بۇرۇنقى ئاشۇ
40. (خان)لار ۋاقتىدىن بۇيانىغا ئاكا - ئىنىلار
41. بىرلىكتە باغنى پەرۋىشلەپ،
42. باشقا ئالۋاڭ - ياساق
43. تۇلىمەي
44. (خان)لىرىمىزغا تۇھپە قوشۇپ كېلىۋاتقانىدۇق.
45. مانا ئەمدى قىيىن بولۇۋاتقىنى
46. (خان)ىمىز تۇغلۇغ تۇمۇرنىڭ
47. (ۋاقتى) دا ناچارلاشقان باغلىرىمىزنى
48. پەرۋىشلىسەكمۇ ياخشى
49. مەھسۇلات ئاز بولۇپ، زىيىنىمىز
50. كۆپ بولۇۋاتىدۇ، ھوسۇلسىز -
51. ئۇنۇمسىز باغلارنىڭ
52. كۆپى تاشلىنىپ قالدى. بىز ئاكا - ئىنىلەر
53. (ئەسلىدە) بىرگە ئىدۇق. بۇ يىل
54. ئاكىمىز ئۇلۇپ كېتىپ، نېمە قىلارىمىزنى بىلمەي قالدۇق.
55. ئەگەردە ھەر بىرىمىزنى ئىككى كىشىلىكتىن ئالۋاڭ
56. تۇلىسۇن، دېيىلىدىغان بولسا، تۇگەشـ -
57. كىنىمىز شۇ.

58. بىزنىڭ ئالۋاڭ تۆلىشىمىزنىڭ (كەچۈرۈم قىلىنىشى هەققىدە)

59. ..... يارلىق بېرىلسە

ئىدىقۇتتىن تېپىلغان «توي، نەزىر خىراجەت خاتىرىسى» ھەققىدە تەتقىقات

بۇ «توي، نەزىر خىراجەت خاتىرىسى» ھازىرغىچە بايقالغان ئىدىقۇت يازما ۋەسىقىلىرى ئىچىدە تارىخىي ۋە ئىلمىي قىممىتى ناھايىتى يۇقىرى بىر ھۆججەت بولۇپ، ئۇنىڭدا ئىدىقۇت ئۇيغۇر خانلىقى دەۋرىدىكى بۇددىست ئۇيغۇرلارنىڭ ئىجتىمائىي، ئىقتىسادىي ئەھۋالى، بولۇپمۇ ئۇلارنىڭ ئېتنوگرافىيىسىگە ئائىت قىسمەن ئەھۋاللار بىر قەدەر مۇكەممەل ئەكس ئەتتۈرۈلگەنلىكى بىلەن ئىدىقۇتشۇناسلىق ساھەسىدە مۇھىم بىرىنچى قول ماتېرىيال بولۇپ ھېسابلىنىدۇ.

بۇ يازما ۋەسىقە مۇشۇ ئەسىرنىڭ باشلىرىدا سوۋېت كونسۇلى ن. ن. كروتكوف (Н. Н. КРОТКОВ) نىڭ قولىغا چۈشۈپ، سوۋېت ئىتتىپاقىغا ئېلىپ كېتىلگەن (قاچان، قەيەردىن تېپىلغانلىقى ئېنىق ئەمەس). بۇ ۋەسىقە لېنىنگراد سوۋېت پەنلەر ئاكادېمىيىسى ئاسىيا مىللەتلەر تەتقىقات ئىنستىتۇتى قوليازما بۆلۈمىدە ساقلانغان بولۇپ، س. ج $\frac{kY4}{638}$ بەلگە — نومۇر قويۇلغان. يازما ۋەسىقىنىڭ قەغىزى ساغۇچ رەڭدە، يۇگەلمە ھالەتتە، پۈتۈن ئۇزۇنلۇقى 5. 287 سانتىمېتىر، ئېگىزلىكى 19 سانتىمېتىر، خەت يېزىلغان قىسمى 5. 266 سانتىمېتىر، ئاخىرى 21 سانتىمېتىر ئورۇن بوش قالدۇرۇلغان. ۋەسىقىنىڭ ئالدىنقى قىسمى — باش تەرىپى ئېغىر دەرىجىدە زىدىلەنگەن، باشقا يەرلىرى خېلى ئوبدان

ساقلانغان. خەتلەر قارا سىياھدا چىرايلىق قىلىپ باسما خەت شەكلىدە، يۇقىرىدىن - تۆۋەنگە قارىتىپ، سولدىن — ئوڭ تەرەپكە تارتىپ يېزىلغان. ۋەسىقە جەمئىي 200 قۇر بولۇپ، بەش پارچە قەغەز بىر - بىرىگە شىلىم بىلەن چاپلانغان، تۇتاشتۇرۇلغان جايى: 66 - 67 قۇرلار، 94 - 95، 136 - 137، 184 - 185 قۇرلارغا توغرا كەلگەن.

بۇ يازما ۋەسىقىنى ئاك دەسلەپ ۋ. ۋ. رادلوف قولغا ئالغان بولۇپ، 1920 - يىلى پۈتۈن تېكىستنى ترانسكرىپسىيىلەشتۈرۈپ چىققان ھەمدە 40 قۇرنى نەمىسچە تەرجىمە قىلىپ ئېلان قىلغان، 1965 - يىلى ئى. ر. تېنىشېف، 1971 - يىلى گ. كلاۋسۇن بۇ ئەسەر ئۈستىدىكى تەتقىقات، كۆز قاراشلىرىنى ئېلان قىلغان (1966 - يىلى د. ئى. تېخنوف بۇ ۋەسىقىنىك فاكسىملىنى ئۈز ئەسىرىدە ئېلان قىلغان)، تېخنوفنىك فاكسىملىغا ئاساسەن، 1987 - يىلى ياپونىيە ئالىمى ئۇمېمۇرا خىروشى ئەپەندى ئۈزىنىك تەتقىقاتىنى ئېلىپ بارغان. ئۇ بۇ يازما ۋەسىقىنىك تىل - يېزىق ئالاھىدىلىكىگە قاراپ، ئۇنى XIV - XIII ئەسىرلەرگە مەنسۇپ دەپ قارىغان؛ ئېلىمىز تەتقىقاتچىلىرىدىن جاك تېسەن، شىنجاك ئۇيغۇر ئاپتونوم رايونلۇق مۇزېيىدىن گۇلشەن ۋاھىتلارمۇ بۇ ئەسەر ئۈستىدە ئەجىر سىڭدۈرگەن. مەن ئەنە شۇ ئۇمېمۇرا خىروشى ئەپەندىنىك 1987 - يىلى 3 - ئايدا《立正大学教育部纪要》لى جىك ئۇنىۋېرسىتېتى ماتېرىيالىرى — 1987 - يىلى 3 - ئايدا تارقىتىلغان 20 - تومىدىكى ترانسكرىپسىيىسىگە ئاساسەن بۇ ھۆججەتنى ھازىرقى زامان ئۇيغۇر تىلىغا تەرجىمە قىلىپ نەشرگە تەييارلىدىم.

«توي، نەزىر خىراجەت خاتىرىسى» نىڭ مەزمۇنىدىن قارىغاندا، بۇ «خاتىرە» نى باسا توقىل ئىسىملىك ئىككى خوتۇنلۇق (171 -، 172 - قۇرلاردىكى «ئىنانچى ئاپامدىن تۇغۇلغان سەۋنىچ قۇردىغا ئاتلىق قىز.....» دېگەن مەزمۇنغا ئاساسلانغاندا، باسا

توقىلىنىڭ ئىككى خوتۇنى بولغانلىقىنى پەرەز قىلىش مۇمكىن) بىر ئەرنىڭ ئائىلىسىدە يېزىپ قالدۇرۇلغان دېيىشكە بولىدۇ. بۇ «خاتىرە» ئەنە شۇ باسا توقىلىنىڭ 3 ئوغۇل، 5 قىز، ئىككى خوتۇنى جەمئىي 10 — 11 جان سانى بولغان، يەر، سۇ، تەكلىك بېغى، ئۆي - ۋاقى (زېمىنى) بولغان، ئائىلە باشلىقىنىڭ تاڭغىت، كۆچارلارغا سودىغا كېتىپ، چەت - ياقا يۇرتلاردا ئالەمدىن ئۆتكەن، ئىقتىسادىي ئەھۋالى ئوتتۇرا ھالدىكى بىر چوڭراق ئائىلىنىڭ توي، نەزىر خىراجىتى خاتىرىسى بولۇپ ھېسابلىنىدۇ.

بۇ «خاتىرە» دە، ئىدىقۇت ئۇيغۇر خانلىقى دەۋرىدىكى بۇددىست ئۇيغۇرلىرىنىڭ (169 - قۇردىكى «كېلىنىگە توبلۇق ئۈچۈن ئېلىنغان قارازا - راھىبلىق تونى..... دېگەن مەزمۇنغا ئاساسلانغاندا) ئىجتىمائىي، ئىقتىسادىي، ئېتنوگرافىك ئەھۋاللىرى بىر قەدەر ئەتراپلىق ئەكس ئەتتۇرۇلگەن. بىز بۇ «خاتىرە» دىن تۆۋەندىكىدەك مەزمۇنلارنى كۆرىمىز:

① ئىدىقۇت ئۇيغۇر خانلىقى دەۋرىدە قوللىنىلغان ئۆلچەم ئاتالغۇلىرى ئۇچرايدۇ. مەسىلەن، ياستۇق — كۈمۈش پۇل بىرلىكى، بىر ياستۇق 100 سەرگە تەڭ. ستىر — يۇز ستىر بىر ياستۇققا تەڭ. باقىر — ئون باقىر بىر ستىرغا تەڭ تۇرىدۇ. شىق - ئون كۆزە (بىر كۆزە بۇغداي 40 جىك ئەتراپىدا، بىر شىق بۇغداي 400 جىك ئەتراپىدا). تاڭ ياكى تەڭ — ئېغىرلىق ئۆلچىمى قاتارلىقلار.

② رەخت ۋە كىيىم - كېچەكلەردىن: كىمخاب، دۇردۇن، تاۋار (ھەر خىل رەڭدىكى ھەم گۈللۈك، گۈلسىز تاۋارلار)، بۆز، تورقۇ (يىپەك)، قولدا توقۇلغان چەكمەن، شايى، يامغۇرلۇق، راھىبلىق تونى، تاۋار يېپىنچا، ئۆي ئىچىلىك يېپىنچا، تون، ئۆتۈك قاتارلىقلار.

③ بېزەك - زىننەت، گىرىم بۇيۇملىرىدىن: ئەينەك، تارغاق، مۇنچاق، بىلەزۈك، ئۇپا - ئەڭلىك، خېنا، تاراشلانغان كۆك

ياقۇت، قاشتېشى، چاچ قىسقۇچ، ئۈنچە - مارجان، كەھرىۋا قاتارلىقلار.

④ تۈرمۈش بۇيۇملىرىدىن: خۇرجۇن، ياغاچ ئاياغ، پولات پىچاق، غەلۋىر، بىلەي، يىگنە قۇتىسى، بىگىز قۇتىسى، شىرماق، پىلىك، قۇراق تۈشۈك، بوخچا قاتارلىقلار.

⑤ 12 مۇچەلگە ئائىت مەلۇماتلار.

⑥ نەرسە - كېرەك، كىيىم - كېچەك، رەخت - توقۇلما، ئات - كالا، قويلارنىڭ باھالىرى.

⑦ بىرگە يېرىم، بىرگە بىر ئۈسۈم تۆلەش ئادەتلىرى.

⑧ تويلۇق سېلىق، توي قائىدىلىرى. مەسىلەن، تويلۇق سېلىقنىڭ باش نىشانى ھېسابىدا ئاق كىمخاب رەخت يېرىش، توي ئەلچىلىرى ياكى توي كۆچۈرگۈچىلەرنى ئىشىككە باشلاپ كەلگۈچىگە توق قىزىل تاۋار يېرىش، قىز ئېلىپ كەلگۈچى خېنىملارغا قىزىل تاۋاردىن سۈيۈنچە يېرىش، قىزغا ئاتاپ ئۇپا - ئەڭلىك، خېنە، ئەينەك، تاغاق، بىلەزۈك، مۇنچاق، تىزبەلىق ئۈنچە، ياقۇت، كەھرىۋا، قاشتېشى ھازىرلاش ۋە قىزنى ئۇزاتقاندا ئۈنىڭغا غەلۋىر، بوخچا، بىلەي قوشۇپ يېرىش، كېلىنگە ئاتاپ راھىبلىق تونى تەييارلاش، كۆيئوغۇلغا تونلۇق ھازىرلاش، قىز - يىگىتنىڭ تويدىن ئىلگىرىكى ئۇچراشقۇ سورۇندا كۆرۈشۈش قائىدىسى، شەھەر قائىدىسى دەپ بىر قوينى ئايرىم تەييارلاش ئادىتى، توي كۆچۈرگەندە كوچا دەرۋازىسىغا قارىغۇچىغا يىپەك رەخت سوۋۇغا قىلىش، شەھەر دەرۋازىسىغا قارىغۇچىغا يىپەك رەخت سوۋۇغا قىلىپ دەرۋازا ئاچقۇزۇش..... قاتارلىق ئېتنوگرافىلىك مەلۇماتلار، قائىدە - يوسۇنلار، شۇنىڭدەك تويلۇق سېلىق ئۇچۇن يىگىت تەرەپلا چىقىمدار بولۇپ قالماي، بەلكى قىز چىقارغۇچى تەرەپمۇ ئېغىر چىقىمدار بولۇشتەك ئۆرپ - ئادەت بايانلىرى مەزكۇر «خاتىرە» نىڭ تارىخىي ۋە ئىلمىي قىممىتىنى زور دەرىجىدە ئاشۇرىدۇ.

بولۇپمۇ «خاتىرە» دىن مەلۇم بولغان ئۇسۇلمىگە پۈل ۋە ئاشلىق قەرز بېرىش، جازانىخورلۇق ئادەتلىرى فېئوداللىق خاراكتېر ئالغان ئىدىقۇت خانلىقىنىڭ جەمئىيىتىنى چۈشىنىشتە مۇھىم پاكىت ھېسابلىنىدۇ. مەسىلەن، تېكىستنىڭ 108 ـ 121 قۇرلىرىدا 12 ستىر كۈمۈشكە ئايدا 3 باقىر ئۈسۈم تۆلەش، ئون ئىككى ستىر كۈمۈشكە ئالتە ستىر ئۈسۈم قايتۇرۇش، سەككىز ستىر كۈمۈشكە سەككىز ستىر كۈمۈش ئۈسۈم بېرىش، يەنە شۇنىڭدەك ئىككى ياستۇق كۈمۈشنىڭ 23 يىللىق ئۈسۈمى ۋە بىر ياستۇقنىڭ 13 يىللىق ئۈسۈمى قوشۇلۇپ جەمئىي ئون تۆت ياستۇق، قىرىق ئىككى ستىر كۈمۈش بولغانلىقى قاتارلىق مەلۇماتلاردىن بىز ئىدىقۇت ئۇيغۇر خانلىقىدا پۈل مۇئامىلە ئىشلىرىنىڭ ئىنتايىن مۇرەككەپلەشكەنلىكىنى، جازانىخورلۇقنىڭ ناھايىتى ئېغىرلىقىنى، شۇنىڭدەك ئىدىقۇتنا «قامدۇ» دېگەن «رەخت پۇل» ئىشلىتىشتىن سىرت، يەنە ئالتۇن، كۈمۈش، مىس پۇللارنىڭمۇ قوللىنىلغانلىقىنى مەلۇماتلارغا ئىگە بولىمىز.

«خاتىرە» دىن مەلۇم بولۇشىچە، بىر قېتىملىق توي خىراجىتى جەمئىي ئۈچ ياستۇق، ئەللىك تۆت ستىر كۈمۈش بولغان. مۇشۇ خاتىرىدە يەنە بىر قوينىڭ باھاسى بىر ستىر بەش باقىر ئىكەنلىكى بېرىلغان. شۇ بويىچە ھېسابلىغاندا، بىر توينىڭ (ئوغۇل تەرەپنىڭ) تويلۇق چىقىمى 170 قويغا توختىغان بولىدۇ.

بۇنىڭدىن باشقا، تېكىستنىڭ 130 ـ، 136 ـ قۇرلىرىدا بېرىلگەن مەلۇماتتا، ئىنانچى ئىسىملىك ئايالنىڭ ئۆلۈمىنى ئۇزىتىش ئۈچۈن ئۈچ ئادەمدىن جەمئىي 20 شىق ئاشلىق ئۆتنە ئېلىنغان. بىر قانچە يىلدىلا بۇ ئاشلىقلارنىڭ قايتۇرۇلۇشقا تېگىشلىك بولغىنى (دىرى ۋە ئۈسۈمى قوشۇلۇپ) يۈز شىق (مىڭ كۈرە) ئاشلىق بولغان. بۇ ئاشلىقلارنى ھەر كۈزىسىنى 40 جىڭدىن ھېسابلىغاندا جەمئىي 400 مىڭ جىڭغا يەتكەن. بۇنى تونۇنىغا سۈندۇرغاندا خېلىلا ساندىكى ئاشلىق بولىدۇ. بۇنى بىرەر ھاللىق

ئائىلىنىڭ تۆلەپ كېتىشى مۇمكىن ئەمەس!

ئەنە شۇنداق سەۋەبلەر تۈپەيلىدىن، مال - مۈلكىدىن، يەر - سۈيىدىن، ئۆي - زېمىنىدىن ئايرىلىدىغان بىر قەدەر ئەركىن دېھقانلار، پۈقرالار، يەنى «قالانچى» دەپ ئاتىلىدىغان تەبىقىدىكىلەر ئىدىقۇت ئۇيغۇر خانلىقىدا تەدرىجىي كۆپەيگەن. بۇلارنىڭ چىقىش يولى يالالانما دېھقان بولۇش، يەرنى ئىجارىگە ئېلىپ تېرىش ياكى كۆپىنچە مونا ستىر، ئىبادەتخانىلارغا يۈزلىنىپ، راھىبلىق بولغا، تەركىدۇنياچىلىققا مېڭىش بولۇپ، بۇ خىلدىكى ئاۋامنىڭ كۆپىيىشى، يوقسىزلىق دەردىدە ئۆزلىرىگە روھىي تەسەللى ئىزدەپ، ئىبادەتخانىلارغا بېقىنىپ قېلىشى ئىدىقۇت رايونىدا دىنىنىڭ بارغانچە مۇستەھكەملىنىشىدىكى مەلۇم سەۋەبلەرنىڭ بىرى بولۇپ قالاتتى. بۇ ھال، ھۆكۈمرانلارنىڭ ئارزۇسىغا ماس كېلەتتى. گەرچە، ئىدىقۇت ئۇيغۇر خانلىقى دەۋرىدە، ھەر خىل دىنلارغا، ھەر خىل پىكىر ئېقىملىرىغا، ھەر قايسى ئەللەردىن كەلگەنلەرگە بىر قەدەر كەڭرەك ئىمكانىيەتلەر بېرىلىپ، ئىدىقۇت ئىجتىمائىيىتىنىڭ تەرەققىياتىغا پايدىلىق شارائىتلار يارىتىلغان بولسىمۇ، ئىقتىسادىي، پۈل مۇئامىلە ساھەسىدىكى يۇقىرىقىدەك ئەھۋاللار «چوڭ بېلىقلارنىڭ كىچىك بېلىقلارنى يېيىشى» دەك ئاقىۋەتلەرنى كەلتۈرۈپ، ئاۋام خەلقنىڭ يۈكىنى ئېغىرلاشتۇرۇۋېتەتتى ـدە، جەمئىيەت تەرەققىياتىدا تەڭپۇڭسىزلىق پەيدا بولاتتى. بۇ ھال، گۈللەنگەن ئىدىقۇت ئۇيغۇر خانلىقىنىڭ پاسسىپ بىر تەرىپى ئىدى.

«توي، نەزىر خىراجەت خاتىرىسى» بىزگە يۇقىرىقىدەك تارىخىي مەلۇماتلارنى ئەينەن يەتكۈزۈپ بەرگەنلىكى بىلەن، ئىدىقۇتشۇناسلىق ساھەسىدە تېپىلغۇسىز ماتېرىيال بولۇپ ھېسابلىنىدۇ. بۇنى تېخىمۇ چوڭقۇرلاپ تەتقىق قىلىشقا توغرا كېلىدۇ.

«توي، نەزىر خىراجەت خاتىرىسى» نىڭ تىرانسكرىپسىيىسى

قۇر نومۇرى:

1. ..... ستىر ئالتى (ئالتى باقىر - قا)
2. ..... (ئالت)ى. بىر ستىر - قا تېمېن تىمە(اتى)
3. ..... (باۋ) مىر - قا ئالتى. ئۈچ ياستۇ(ق).....
4. ..... . - نىڭ ..... - نى ... ...
5. ..... - تاقى تۆرت قويىن - قا ئۈچ ستىر بېرتى(.)
6. ..... ستىر - قا قولۇپ بېرمەيۈك قۇتلۇق
7. ..... كۆنەك - نى سېپ بېرتى. بىر ياستۇق
8. ..... (ئېللە)گ ستىر قابىن ئاتىرىپ بىر
9. ..... (ي)استۇق بىتى يگرمى ستىر تۆرت باقىر
10. (ئە)ۋ - تىن ئۇندى. بۇ قىز (- نى) تاۋسقان(يىل)
11. (ئون) ئۈچ (ئا)ي كۆدەگۈ - كە بېرتىمىز.....

12. (ئا)ينىڭ سەپ ئۆتۈز - ى قابىن ئىكى
13. (ياستۇ)ق بېس قىرق ستىر كۆمۈش ئالتىمىز.
14. (يىتى) ئوتۇز ستىر كۆمۈش - كە شىرماغ ئالتىمىز. ئىكى
15. (يگرمە)ى ستىر - قا قوچۇ - تىن يۆرۈڭ يىنچۇ ئالىپ
16. ..... توساغ - لىغ يىنچۇ توقۇز ستىر بېس بە(اقىر)
17. (- قا) ساردىا - لىغ تويىن - تىن بىر ستىر ئىكى

18. (باقىر) ـ قا يېرلىگ شىراغقا يېتگۈك ئالتىمىز.
19. ..... ستىر ئۈچ باقىر ـ قا سېكىز سىر
20. (ئالتىم)ىز. قوبۇق ـ نى بىر ستىر ـ قا ئالتىمىز.
21. ب(ىر) ستىر يېتى باقىر ـ قا (تو)قۇز مونچۇق
22. (ئالت)ىمىز. ئىكى باقىر ئال ..... ـ نى ئىكى ستىر .....
23. (باقىر) ـ قا ئالتىمىز. (ئۇ) لۇغ كۈسۈكۈ ئۈچ ستىر
24. (سەكد)ز باقىر ـ قا ئالتىمىز. كىچىك كۈسۈكۈ بىر
25. (ستىر) ـ قا ئالتىمىز. ئال ئالتۇن ـ لۇغ يېتى ستىر
26. (ـ قا) ئالتىمىز. بېس ستىر بېس باقىر ـ قا
27. ..... ئالتىمىز. ئىكى ستىر ئۈچ باقىر ـ قا
28. ..... لىغ ئالتىمىز. ئالتى ستىر ـ قا.....
29. (مۇد) چۇق كۆگۈسبېگ ئالتىمىز. ئىكى يېگرمى
30. (ستىر) ـ قا يالم ـ ا ـ لىغ كۆد ـ نى ئالتىمىز.
31. ..... تونلۇغ يېپكىن ئالتۇد ـ لۇق تۆرت
32. (ستىر) ـ قا ئالتىمىز ئىكى سۇنما[1] تونقا
33. (كۆ)گۈلۈگ تورقۇ ـ نى ئۈچ ستىر ـ قا ئالتىمىز.
34. ..... يالما ـ قا بىر يارىم ستىر ـ قا كۆگۈلۈگ
35. (تورقۇ) ئالتىمىز. ئالتى ستىر ـ قا ئۇرۇم ـ لۇغ
36. ..... ئالتىمىز. سامسە ـ قا كۆگۈلۈگ تورقۇ
37. (بىر ي) ارىم ستىر ـ قا ئالتىمىز. تاۋار ئەسۈك
38. ..... ستىر ـ قا ئالتىمىز. ئەۋلىگ ئەسۈك ـ كە
39. (كۆگۈ)لۈگ يېپكىن چۇغ ـ نى ئىكى ستىر
40. (... باقىر) ـ قا ئالتىمىز. ياستۇق ـ لۇغ قىزىل
41. (ئالت) ۇن ـ لۇق بىر ستىر ـ قا ئالتىمىز. بىر
42. (ستىر) ـ قا چېكىن كېرلىگ ئالتىمىز. بىر يارىم
43. (ستىر) ـ قا ئىكى قۇلا ساغرى ئۈچ ستىر ـ قا

---

① بۇ سۆزنىڭ مەنىسى ئېنىق ئەمەس.

44. (سەكىز) قۇلاچ يولاق ئەسۈك - كە بېس يىنچكە
45. (تاۋار) تۈرت ستىر - قا ئالتىمىز. ئىكى
46. ..... ئۇكمەن① تۈرت ستىر - قا ئالتىمىز
47. ئىكى پولات بىچاق ئالتى باقىر - قا ئالتىمىز.
48. (ئ)كى تېمە(چ)ن چىماتى بىر ستىر - قا ئالتىمىز.
49. ئىكى ئۈسگەك چىماتى بىر تۈرتگىل
50. تېمىن چىماتى بىر ستىر - قا ئالتىمىز
51. (يا) ستۈققا تورقۇ بىر تاك بۇكە
52. ..... ئۇچ باقىر - قا ئالتىمىز. باشغاق - قا
53. ..... - لۇغ يارىلغۇ - قا ياغىرلىقا ئىكى
54. بۇرگە - لۇگ كەڭزە - نى يىتى باقىر - قا ئالتىمىز.
55. يەك ئاغىز - لىغ ياقا - لىغ بىر ئۇلەبۇ
56. يېپكىن چوغ تۈرت باقىر - قا ئالتىمىز.
57. (ئۇ)چ باقىر - قا ياربق ئالتىمىز. بېس باقىر
58. (- قا) قاۋ ئالتىمىز. بېس باقىر - قا بىر كېش
59. (ئال) تىمىز. سەكىز باقىر - قا ساغرى ئەتۈك بىر
60. (س) تىر - قا قىزىل چوغ ئۇر(ۇ) مەن ئالتىمىز. تۈرت
61. باقىر - قا ئىكى بىلەك بادۇ ئالتىمىز. تۈرت
62. (بە) لەك سادا ئىكى باقىر - قا ئالتىمىز. يۈرۈك
63. سادا ئۇچ باقىر - قا ئالتىمىز. ئىكى چېكىن
64. - نى (ئال) تى ستىر كۈمۈش - كە تۈرت
65. بۇكۇم قارىن تۈشەك ئىكى ستىر
66. (كۈمۇ) ش - كە تارتبان قارىن تۈشەك.....
67. (ئال) تىمىز. توي - تاقى قويىن - قا ئالى
68. ..... چى ئەۋلى تاماڭ - تىن ئۇچ قويىنە - نى
69. (ئالت)ى ستىر بېش باقىر - قا ئالتىمىز.

---

① بۇ سۆزنىڭ مەنىسى ئېنىق ئەمەس.

70. ماسار - تىن ئىكى ستىر - قا ئات ئالتىمىز.
71. بىر يارىم ستىر - قا بور ئالتىمىز.
72. (سق) تارىخ - نى ئىكى يارىم ستىر - قا ئالتىمىز.
73. ئىكى ياستۇق بېس قىرق ستىر قابىن
74. ئاتىرىپ ئەۋتىن ئۇنمىش بىر قىرق
75. ستىر بولتى. مۇنتىن تاش سەۋدى ئاتلىغ
76. بېش ئوتۇز ياش - لىغ چىگە - تىن ئۇرۇمەن
77. بۇز توقىر كەد بۇز - چى قۇل - نى
78. ئىنىم ئەۋىنتە مەنى[1] توقىپ قىز - قا
79. بېرتى.

80. توڭۇز بىل - قى ئۇدۇس توقىل - نىڭ
81. قىز - قا قابىن ياستۇق ئۇسكە
82. (- تىن) ئىكى ياستۇق ئاسىغ ئالتى. بىر
83. ياستۇق ئەۋتىن ئۇندۇرۇپ ئۇچ ياس (ئۇق)
84. (قا) بىنە - نى بېرتى. باش قابىن - تىن ئۇرغۇ[2]
85. يۇرۇڭ ئېسگرتى - نى تۇرت ستىر
86. - قا ئالتى. بىر يارىم ستىر كۇموش بىلە
87. ئۇدۇرغۇ تىترەن چەش قاش ئەۋتىڭۇ قىلدى.
88. (ئۇ) لۇغ كىچىگ ئەڭلىك بىر ستىر - قا ئالتى
89. (كۇ) دەگۇ تۇرمىش - تاقى تونلۇغ تاۋار - قا
90. بىر يگرمى ستىر كۇگۇلۇگ تورقۇ - قا
91. ئىكى ستىر بىرلە ئۇچ يگرمى ستىر
92. (ت) ماۋار ئۇ(رۇ) مەن - كە ئۇچ ستىر بېرتى.
93. (ق)ىز تەگۇرۇ كەلگۇچى تەرىم - لەر - كە ئىكى

---

① بۇ سۆزنىڭ مەنىسى مەلۇم ئەمەس، بەلكىم خاتا يېزىلىپ قالغان بولۇشى مۇمكىن.
② بۇ سۆزنى « udurku — تاللانغان» سۆزىنىڭ يېزىلىپ قېلىشى دەپ قارىدىم.

94. يېپىكىن چوغ ئالتۇن ستىر بېرتى
95. (توي) - تاقى ئون قويىنى - نۇلۇك سادىغى يگرمى
96. (ست)ىر بېرتى. ئىشىگ باشلاپ كەلگۈچى - كە
97. (ب)ىر يېپىكىن چوغ ئالىپ بېرتىمىز. قايىن بېرمىش
98. ئىكى ياستۇق - نۇلۇك ئاسغ - ىن ئۇچ ئوتۇز يىل
99. بېرتىمىز. تۇرۇلۇگ ئالمىش بىر ياستۇق
100. - (نۇ)لۇك ئاسغ - نى ئۇچ يگرمى يىل بېرتىمىز.
101. - بۇ ئۇچ ياستۇق - نۇلۇك ئاسغى بىنى بىلە
102. تۇرت يگرمى ياستۇق ئىكى ئەلىگ ستر
103. كۇمۇش بېرتى

104. يىلان يىل ئۇچۇنچ ئاي بىر ياڭمقا
105. ئىنانچى ئاپام - نىلك ئۇلۇگ كۇتۇرمىش
106. يوڭلاق ئۇتۇز - ى ئالىپ تۇرمىش تۇرت ئوغلى
107. سايان - تىن ياربم ياستۇق بېشەر ستىر
108. - قا ئاسغ - قا ئالتىمىز. توقۇز - تىن ئىكى يگرمى
109. ستىر كۇمۇش بىر ئاي - تا ئۇچەر باقىر
110. - قا ئاسغ - قا ئالتىمىز. ئۇگرۇنچ - تىن سەكىز
111. ستىر ئىكىرەر باقىر ئاسغ - قا ئالتىمىز.
112. چىگۇز - تىن يىتى ستىر ئالتى. تۇرۇلۇگ
113. سەكىز سىق تاربغ تۇس - كە ئالتىمىز. بىر
114. كۇپ بور - نى سەكىز ستىر كۇمۇش بەرگۇ - كە
115. ئەرۇك - تىن ئالتىمىز. بۇ سايان - نىلك ياربم
116. ياستۇق - قا يگرمى ستىر ئاسغى بىلە
117. بېرتىمىز. توقۇز - قا ئىكى يگرمى ستىر كۇمۇش
118. - نۇلۇك ئاسغى ئالتى ستىر كۇمۇش بىلە
119. بېرتىمىز. ئۇگرۇنچ - نۇلۇك سەكىز ستىر كۇمۇش
120. - نۇلۇك ئاسغى سەكىز ستىر بىلە بېرتىمىز.

121. چىگۈتۈ - قا يېتى ستىر بېرتىمىز.
122. ئىنانچى ئاپام - غا ئۆلۈگ كۆتۈرمىش مەن
123. ئالمىش كۈمۈش - لىر - نىڭ بىنى ئاسىغى بىلە
124. بىر ياستۇق ئىكى ئەلىگ ستىر بېرتىمىز.

125. قويىن يىل ئونۈنچ ئاي بىر يگرمىكە ئورۈل
126. قۇردغا يەگەنىم ئۆلدى. ئۆلۈگ
127. كۆتۈرمىش يوگلاق ئۆتۈزى بىر ياستۇق
128. باقىرا - تىن ئالىپ يوگلادىمىز. تۆرۈلۈگ
129. تاريغ ئون شىق چىگۈ - تىن تۇش - كە
130. ئالتىمىز. ئۆدۈش توقىل - قا تۆرۈلۈگ
131. تاريغ ئىگلامىش شىلا - تىن ئون شىق تۇش
132. - كە ئالتىمىز. ئىنانچى ئاپام - غا تۆرۈلۈگ
133. بۇ ئۇچەگۇ - نۇڭ تۆرۈلۈگ تۇش - كە ئالمىش
134. تاريغ - لار - د - نىڭ تۇش - ى ئاسىغ
135. ئاسىغ - ى قاۋشىپ يۈز سىق تاريغ
136. بولمىش.

137. ئۆرۈككە قويىن يىل سەكىز - ىنچ ئاي
138. كەلىن كىردى. ئىكى ياستۇق بېس قىرق
139. ستىر كۈمۈش قابىن بېرتىمىز. باش
140. قابىن - قا ئىكى ستىر - قا يۆرۈڭ ئىسگىرتى
141. بىر ستىر تاردما كۈمۈش ئۈزە تىتىرەن
142. چەش ئۆدۈرغۇ قاش ئەۋتىگۈ قىلدى.
143. ئۆلۈغ كىچىك ئەگلىك - كە ئالتى باقىر بېرتى
144. ئاتلىغ تىشلىگ ئۈچ ئۆلەدۈ يۆرۈڭ
145. چوغ - نى ئالتى باقىر - قا ئالتىمىز. ئۈپا قىنا
146. ئۈچ باقىر - قا ق(ـ)يا تاراق ق(ـ)يا چەش ئالتى

147. ئالتىمىز. قالىسا بوغ - نى بېسىپ باقسا - قا ئالتىمىز.
148. سۈرىدۈنچ ئۈچ باقسا - قا ئالتىمىز. باش قاپسا
149. تاقى قويسا - قا سىز سىز سىز ياسا باقسا
150. بېرتىمىز. بالىق تۈرۈسى تېپىپ سىز سىز
151. ياسا باقسا - قا قويسا ئالتىمىز. قاي قاپۇ - تا
152. تۈرغۈچى - قا بېسىپ باقسا تورقۇ ئالىپ بېرتىمىز
153. بارلىق قاپۇ - تا قاپسا - چى - قا بېسىپ باقسا
154. - قا تورقۇ ئالىپ بېرتىمىز. قىز كەلۈرگۈچى ئىكى
تۈرت
156. باقسا ئالىپ بېرتىمىز. ئىشىگ كەلۈرگۈچى - كە
157. سىز سىز ئىكى باقسا - قا بېپىكىن چۈغ ئالىپ
158. بېرتىمىز. ئالغالى بارغۇچى - قا سىز قويسا
159. تۈشۈ - لۈغ ياسا قويسا كىچەكى سىز ياسا
160. قويسا ئىكسىنتى كۈز - كى ئىكى قويسا بېسىپ
161. قويسا - سۈك بېسىپ سىز بېسىپ باقسا ئالتىمىز.
162. سوقۇما - لۈغ ئۈز - سۈك تۈرت سىز ئالتى
163. باقسا - قا ئالتىمىز. ئۈرۈك - كە كۈزەگۈ تۈرمىش
164. - تاقى سىز سىز يىتى باقسا - قا قىزىل
165. ئىسىگىردى تۈرت سىز ئۈچ باقسا - قا چېكىز
166. - لىگ قىزىل چۈغ ئالتىمىز. سىز سىز يىتى
167. باقسا - قا سارىغ چۈغ ئۈرۈمەن چوشۇز - لۈغ①
168. سەبىك② ئالتىمىز. سەكىز باقسا - قا ئۈچ ئۈلەدۈ
169. بېپىكىن ئالا ئالتىمىز. قارازا - قا كەلىز - كە قاپسا
170. - ى ئاش - ى تويا - ى يوكلاق - ى ئۈچ ياستۇق
171. يىتى يگرمى سىز بېسىپ باقسا بولتى. ئىنانچى

---

① بۇ سۆزلەرنىڭ مەنىسى ئېنىق ئەمەس.
② بۇ سۆزلەرنىڭ مەنىسى ئېنىق ئەمەس

172. ئاپام - مەن تۇغمىش سەۋەنچ قۇردىغا ئاتلىغ قىز
173. - ئىك ئىلىق ئاتلىغ قىز - ئىك بۇ ئىكى قىز
174. - ئىك سەپى ساز - قا كۆگۈرمەتىن قالمىش
175. ئىكى ئوغۇل - ئۇك ئۇچ قىز - ئىك بۇ قىز - لار
176. - نى كۆدەگۈ - كە ئۇندۇرۇپ ئوغۇل كەلىن ئالىپ
177. قورى يوتىلاق - ى ئەۋتىن يەتگۈرمەتىن
178. ئاسىغ - قا تۇش - كە ئاغىر قالا
179. بولۇپ تەگۈرۇ ئۇماتىن ئاسىغ - ى تۇش - ى
180. ئۇكۇش بولۇپ يىتى يگرمى ياستۇق يىتى
181. يگرمى ستىر تۇكەتى بولتى. ئۇچ ئۇلۇگ
182. كۇتۇرمىش - تەكى يوتىلاق ئەۋتىن يەتكۇر
183. - مەتىن ئاسىغ - قا تۇش - كە ئالىپ بەرىپ
184. ئۇماتىن ئاسىغ - ى تۇش - ى تەگمىش - ى
185. تەگمەيۇكى بىلە بىرىكىپ يىتى
186. ياستۇق قىرق ستىر بولتى

187. ئاتام باسا توقىل تىرىگىندە
188. بىر باقىر مە بېرىم قودماتىن
189. بورلۇق بېر سۇۋ ئەۋ بارق
190. تۇكەل قودۇپ تاتكۇت بارتى. ئىكىنتى
191. يىلىن ئالاۋەرتىن قۇچا - تىن يارىم
192. ياستۇق تاردم - ا كۇموش ئالتمىش
193. سان تاۋار بەلەگ ئىدتى. يانا
194. باباق - تاقى سامان ياپىغ - تىن
195. يىتى تورقۇ بەلەگ ئىدتى. بۇرخان
196. - لىغ سۇمد - تۇ - تىن بىر ياستۇق
197. تاردم - ا كۇموش بەلەگ ئىدتى. ئۇز - ى
198. ئوغۇل قىز ئالماتى. قىز كۆدەگۇ - كە
199. ئۇندۇرمەتى. مەن تاماق ئاقام تاۋار
200. - تكا قىز ئالتىم.

«توي، نەزىر خىراجەت خاتىرىسى» نىڭ ھازىرقى زامان ئۇيغۇر تىلىدا ئوقۇلۇشى

قۇر نومۇرى:

I

1. ..... ستر ئالتە باقىرغا
2. ..... ئالدى. بىر ستىرغا بىكىنە قۇتىسى
3. ..... باقىرغا ئالدى. ئۈچ ياستۇق
4. ..... ـ نۇڭ ..... ـ نى .....
5. ..... ـ دىكى تۆت قويغا ئۈچ ستىر بەردى.
6. ..... ستىرغا بېرىشنى خالىمىغان. قۇتلۇق
7. ..... ياغاچ ئاياغنى تويلۇققا بەردى. بىر ياستۇق
8. ..... ئەللىك ستىرلىق توي سېلىقىنى ئايرىغاندا بىر
9. ياستۇق ئون يەتتە ستىر تۆت باقىر
10. ئۆيدىن چىقتى. بۇ قىزنى توشقان يىلى
11. ئونىنچى ئايدا كۆيئوغۇلغا بەردۇق.

II

12. ..... ئايدىكى تويلۇق چىقىم خاتىرىسى: توي سېلىقىنى ئىككى

13. ياستۇق ئوتتۇز بەش ستىر كۆمۈشكە ئالدۇق.
14. يىگىرمە يەتتە ستىر كۆمۈشكە شىرماق ئالدۇق.
15. ئون ئىككى ستىرغا قوچۇدىن ئاق ئۇنچە ئېلىپ،
16. ..... تىزىقلىق ئۇنچىنى توققۇز ستىر بەش باقىر
17. ـ غا ساردىيالىق راھىبتىن بىر ستىر ئىككى
18. باقىرغا يەرلىك شىراغقا(؟) خۇرجۇن ئالدۇق
19. ..... ستىر ئۇچ باقىرغا سەككىز ياقۇت
20. ئالدۇق. كەھرىۋانى بىر ستىرغا ئالدۇق.
21. بىر ستىر يەتتە باقىرغا توققۇز مۇنچاق
22. ئالدۇق. ئىككى باقىر ئال ..... ز ..... نى ئىككى ستىر.....
23. باقىرغا ئالدۇق. چوڭ ئەينەكنى ئۇچ ستىر
24. سەككىز باقىرغا ئالدۇق. كىچىك ئەينەكنى بىر
25. ستىرغا ئالدۇق. ھال زەربايىنى يەتتە ستىر
26. ـ غا ئالدۇق. بەش ستىر بەش باقىرغا
27. ..... ئالدۇق. ئىككى ستىر ئۇچ باقىرغا
28. ..... لىغ ئالدۇق. ئالتە ستىرغا.....
29. مۇنچاق، جىلىتكە ئالدۇق. ئون ئىككى
30. ستىرغا يامغۇرلۇق كۆن ئالدۇق.
31. ..... تونلۇق توق قىزىل زەربايىنى تۆت
32. ستىرغا ئالدۇق. ئىككى سۇنما(؟) تونغا
33. ئەلا سورتلۇق تورقۇنى ئۇچ ستىرغا ئالدۇق.
34. ..... يامغۇرلۇق يېپىنچا ئۇچۇن بىر يېرىم ستىرغا ئەلا سورتلۇق
35. تورقۇ ئالدۇق. ئالتە ستىرغا رىمنىك(؟)
36. ..... ئالدۇق. سامىستىن ئەلا سورتلۇق تورقۇنى
37. بىر يېرىم ستىرغا ئالدۇق. تاۋار يېپىنچىنى
38. ..... ستىرغا ئالدۇق. ئۆي ئىچىلىك يېپىنچىغا

39. ئەلا سورتلۇق توق قىزىل تاۋارنى ئىككى ستىر
40. ..... باقىرغا ئالدۇق. ياستۇقلۇق قىزىل
41. زەربايىنى بىر ستىرغا ئالدۇق. بىر
42. ستىرغا مەشۇت زەر يىپ ئالدۇق. بىر يېرىم
43. ستىرغا ئىككى قۇلا ساغرىنى(؟)، ئۈچ ستىرغا
44. سەككىز غۇلاچ يوللۇق يېپىنچا (بىلەن)، بەش نېپىز
45. تاۋارنى تۆت ستىرغا ئالدۇق، ئىككى
46. ..... ئۈكمەن(؟) تۆت ستىرغا ئالدۇق
47. ئىككى پولات پىچاقنى ئالتە باقىرغا ئالدۇق
48. ئىككى يىڭنە قۇتىسىنى بىر ستىرغا ئالدۇق
49. ئىككى بىگىز قۇتىسى (بىلەن) بىر تۆت قىرلىق
50. يىڭنە قۇتىسىنى بىر ستىرغا ئالدۇق
51. ..... ياستۇقنا تورقۇ(بىلەن)بىر تالڭ[1] پەينى
52. ..... ئۈچ باقىرغا ئالدۇق. باشقا تاقايدىغان چاچ قىسقۇچ(؟)
53. ..... لۇغ يوپۇغ، ئىچمەك(؟) ئىككى
54. بۇرگەلۇگ(؟) دۇردۇننى يەتتە باقىرغا ئالدۇق
55. يەڭ ئاغزى (بىلەن) ياقىلىق (ئۈچۈن) بىر پارچە
56. توق قىزىل تاۋارنى تۆت باقىرغا ئالدۇق
57. ئۈچ باقىرغا يارما ئايرىغۇچ ئالدۇق. بەش باقىر
58. ـ غا پىلىك ئالدۇق. بەش باقىرغا بىر قارا بۇلغۇن تېرىسى
59. ئالدۇق، سەككىز باقىرغا ساغرى ئۈتۈك، بىر
60. ستىرغا قولدا توقۇلغان قىزىل تاۋار ئالدۇق، تۆت
61. باقىرغا ئىككى بىلەزۈك ئالدۇق. تۆت
62. بىلەك مارجاننى ئىككى باقىرغا ئالدۇق. ئاق

---

① مىقدار سۆز، خەنزۇچە «دەن» دىن ئۆزگەرگەن بولۇشى مۇمكىن.

63. مارجاننى ئۇچ باقىرغا ئالدۇق. ئىككى چىكە ـ
64. نى ئالتە ستىر كۆمۈشكە، تۆت
65. بۇكۇم قۇراق تۇشەكنى ئىككى ستىر.....
66. كۆمۈشكە، تارتمان(؟) قۇراق تۆشەك.....
67. ئالدۇق. تويغا ئىشلىتىدىغان قوي ئۇچۇن ئالى
68. ئاكا ئۆيىدە تۇرۇشلۇق تامانتىن ئۇچ قويىنى
69. ئالتە ستىر، بەش باقىرغا ئالدۇق.
70. ماساردىن ئىككى ستىرغا ئات ئالدۇق.
71. بىر يېرىم ستىرغا ئۇزۇم ھارىقى ئالدۇق. بىر
72. شىق (ئون كۇزە) ئاشلىقنى ئىككى يېرىم ستىرغا ئالدۇق.
73. ئىككى ياستۇق ئوتتۇز بەش ستىر توي سېلىقىنى
74. ئايرىغاندا، ئۆيدىن چىققىنى ئوتتۇز بىر
75. ستىر بولدى. بۇنىڭدىن(باشقا) تاش سەۋتى ئاتلىق
76. يىگىرمە بەش ياشلىق كىيىم تىككۈچىدىن قولدا
77. بۇز توقۇيدىغان قاۋۇل بۇزچى قۇلنى(يالىلدۇق).
78. (ئۇ) ئىنىم ئۆيىدە (؟) توقۇپ، قىزغا
79. بەردى.

III

80. توڭگۇز يىلى ئۆدۈش توقىلىنىڭ
81. قىزىغا توي سېلىقى (ئۇچۇن سەرپ قىلىنغان) ياستۇق،[1] ئۆسگە
82. ـ دىن ئىككى ياستۇقنى ئۆسۈمگە (قەرز) ئېلىندى. بىر
83. ياستۇقنى ئۆيدىن چىقىرىپ، (جەمئىي) ئۇچ ياستۇق
84. تويلۇق بېرىلدى. توي سېلىقىنىڭ بېشى قىلىپ

---

① ياستۇق — كۆمۈش پۇل بىرلىكى.

بېرىلىدىغان تاللانغان

85. ئاق كىمخاب توّت ستىرغا

86. ئېلىندى. بىر يېرىم ستىر كۆمۈش بىلەن

87. تاللانغان تاراشلانغان كۆك ياقۇت، قاش تاشلىرى تەبيار قىلىندى.

88. چوڭ - كىچىك ئەڭكىلەر بىر ستىرغا سېتىۋېلىندى.

89. كۆيۈشۈۋۈل تۇرمۇشقا (قويۇلىدىغان) تونلۇق رەخت ئۈچۈن

90. ئون بىر ستىر، ئەلا سورتلۇق تورقۇغا

91. ئىككى ستىر (جەمئىي) ئون ئۈچ ستىر.....

92. قولدا توقۇلغان تاۋارغا ئۈچ ستىر بېرىلدى.

93. قىز ئېلىپ كەلگۈچى خېنىملارغا ئىككى

94. توق قىزىل تاۋار، ئالتۇن ستىر بېرىلدى.

95. توي ئۈچۈن ئېلىنغان ئون قوينىڭ باھاسىغا يىگىرمە

96. ستىر بېرىلدى. ئىشىككە باشلاپ كەلگۈچىگە

97. بىر توق قىزىل تاۋار ئېلىپ بەردۇق. تويلۇققا سەرپ قىلىنغان

98. ئىككى ياستۇقنىڭ ئۈسۈمىنى يىگىرمە ئۈچ يىلدا

99. بېرىپتىمىز. قالىدە بويىچە (قەرزگە) ئالغان بىر ياستۇق

100. - نىڭ ئۈسۈمىنى ئون ئۈچ يىلدا بېرىپ بوپتىمىز.

101. بۇ ئۈچ ياستۇقنىڭ ئۈسۈمى ئۈزى بىلەن

102. (قوشۇلۇپ) ئون توّت ياستۇق، قىرىق ئىككى ستىر

103. كۆمۈش بېرىلدى.

IV

104. يىلان يىلى ئۈچىنچى ئاينىڭ بىرىنچى كۈنى

105. ئىنانچى ئاپامنىڭ ئۈلۈمىنى ئۇزاتقاندىكى

106. خىراجەت خاتىرىسى: ئالىپ تۇرمىشنىڭ توّت ئوغلى

107. سايانتىن يېرىم ياستۇقنى بەش ستىر
108. ئۇسۇلىمىگە ئالدۇق؛ توقۇزدىن ئون ئىككى
109. ستىر كۇمۇشنى بىر ئايدا ئۇچ باقىر
110. ئۇسۇلىمىگە ئالدۇق؛ ئۇگرۇنچىدىن سەككىز
111. ستىرنى (ئېيىغا) ئىككى باقىر ئۇسۇلىمىگە ئالدۇق.
112. چىكۇۋدىن يەتتە ستىر ئېلىندى. قائىدە بويىچە
113. سەككىز شىق ئاشلىقنى ئۇسۇم بىلەن قايتۇرىدىغانغا ئۇتتە ئالدۇق. بىر
114. كۇپ ئۇزۇم ھارىقىنى سەككىز ستىر كۇمۇش بېرىشكە
115. ئەرۇكتىن ئالدۇق. سايانىنىڭ يېرىم
116. ياستۇقىغا ئۇسۇمى يېگىرمە ستىر بىلەن
117. قايتۇردۇق. توقۇزغا ئون ئىككى ستىر كۇمۇش
118. ـ نىڭ ئۇسۇمى ئالتە ستىر كۇمۇش بىلەن
119. قايتۇردۇق. ئۇگرۇنچىنىڭ سەككىز ستىر كۇمۇش
120. ـ نىڭ ئۇسۇمى (نى) سەككىز ستىر (كۇمۇش) بىلەن قايتۇردۇق.
121. چىكۇۋتۇغا يەتتە ستىر قايتۇردۇق.
122. ئىنانچى ئاپامنىڭ ئۇلۇمىنى ئۇزاتقاندا، مەن
123. (قەرزگە) ئالغان كۇمۇشلەرنىڭ ئۇزى بىلەن ئۇسۇلىمىگە
124. بىر ياستۇق، قىرىق ئىككى ستىر (كۇمۇش) قايتۇردۇق.

V

125. قوي يىلى ئونىنچى ئاينىڭ ئون بىرىنچى كۇنى ئورۇل
126. قۇردغا يەتكەم ئۇلدى. ئۇلۇمىنى
127. ئۇزاتقاندىكى خىراجەت خاتىرىسى: بىر ياستۇقنى
128. باقىرادىن قەرز ئېلىپ ئىشلەتتۇق. قائىدە بويىچە
129. ئون شىق ئاشلىقنى چىكۇۋدىن ئۇسۇم بىلەن

قايتۇردىغانغا
130. ئالدۇق؛ ئۇدۇش توقىلدىن، ئىگىلامىش شىلادىن
131. ئون شىق ئاشلىقنى قاشىدە بويىچە ئۈسۈم بىلەن
قايتۇردىغانغا
132. ئالدۇق. ئىنانچى ئاپامنىڭ ئۇلۇمىنى ئۇزىتىش ئۇچۇن
133. بۇ ئۇچىسىدىن قاشىدە بويىچە ئۈسۈمى بىلەن قايتۇرۇشقا
ئۇتنە ئېلىنغان
134. ئاشلىقلارنىڭ نەق مال ئۈسۈمى بىلەن پايدا
135. ئۈسۈمى قوشۇلۇپ يۇز شىق (مىڭ كۇرە) ئاشلىق
136. بولدى.

VI

137. ئۇرۇككە قوي يىلى سەككىزىنچى ئايدا
138. كېلىن كىردى. ئىككى ياستۇق ئوتتۇز بەش
139. ستىر كۇمۇش تويلۇق سېلىقنى بەردۇق. باش
140. تويلۇق(ئۇچۇن) ئىككى ستىرغا ئاق كىمخاب،
141. بىر ستىر قۇيما كۇمۇش بىلەن تاراشلانغان
142. كۇك ياقۇت، تاللانغان قاش تەبيارلاندى.
143. چوڭ ـ كىچىك ئەگىلىككە ئالتە باقىر بېرىلدى.
144. مۇتىۋەر ئەرلەر ۋە خانىملار ئۇچۇن ئۇچ پارچە ئاق
145. تاۋارنى ئالتە باقىرغا ئالدۇق. ئۇپا، خېنىلەرنى
146. ئۇچ باقىرغا قىيا(؟) كىچىك تارغاقنى، كۇك
ياقۇتنىن ئالتىنى
147. ئالدۇق. غەلۇىر، بوخچىنى بەش باقىرغا ئالدۇق.
148. بىلەيزۇك ئۇچ باقىرغا ئالدۇق. باش تويلۇق
149. ئۇچۇن بېرىلىدىغان قويغا بىر ستىر، بىر
يېرىم باقىر
150. بەردىم. شەھەر قاشىدىسى دەپ بىر ستىر

151. يېرىم باقىرغا قوي ئالدىم. كوچا دەرۋازىسىغا
152. قارىغۇچىغا بەش باقىرغا تورقۇ ئېلىپ بەردىم.
153. شەھەر دەرۋازىۋەنگە بەش باقىر
154. ـ غا تورقۇ (يىپەك رەخت) ئېلىپ بەردىم. قىزنى ئېلىپ كەلگۈچى ئىككى
155. خېنىمغا ئىككى توق قىزىل تاۋارنى ئىككى ستىر تۆت
156. باقىرغا ئېلىپ بەردۇق. ئىشىككە باشلاپ ئەكەلگۈچىگە
157. بىر ستىر ئىككى باقىرغا توق قىزىل تاۋارنى ئېلىپ
158. بەردۇق. (قىزنى) ئالغىلى بارغۇچىغا بىر قوي (بەردۇق)
159. ئۇچراشقۇسىدىكى يېرىم قوي(بىلەن) ئالدىنقى كۈنىدىكى بىر يېرىم
160. قوي، ئىككىنچى كۈنىدىكى ئىككى قوي (جەمئىي) بەش
161. قوينى بەش ستىر بەش باقىرغا ئالدۇق
162. سوقۇملۇق كالىنى تۆت ستىر ئالتە
163. باقىرغا ئالدۇق. ئۇرۇككە، يەنە كۆيئوغۇل تۇرمىشكە
164. ھەم بىر ستىر يەتتە باقىرغا قىزىل
165. كىمخاب، تۆت ستىر ئۇچ باقىرغا گۈل چېكىلگەن
166. قىزىل تاۋار ئالدۇق. بىر ستىر يەتتە
167. باقىرغا قولدا توقۇلغان سىرىق تاۋار، چوشۇنلۇغ(؟)
168. سەبىك(؟) ئالدۇق. سەككىز باقىرغا ئۇچ پارچە
169. بىنەپشەرەك شايى ئالدۇق. كېلىنگە ئېلىنغان راھىبلىق تون،
170. تويلۇق، ئاش سۇيى، توي خىراجەتلىرى ئۈچ يىتۇق،
171. ئون ئۇچ ستىر، بەش باقىر بولدى. ئىنانچى
172. ئاپامدىن تۇغۇلغان سەۋىنچ قۇردىغا ئاتلىق قىز
173. بىلەن ئىلىق ئاتلىق قىزنىڭ ـ بۇ ئىككى قىز
174. ـ نىڭ تويلۇق سېلىقى سانىغا كىرگۈزۈلمىدى. قالغان
175. ئىككى ئوغۇلنىڭ، ئۇچ قىزنىڭ ـ بۇ قىزلار ـ

176. نى ياتلىق قىلىپ، ئوغۇللارغا كېلىن ئېلىپ بەرگەندە
177. قىلىنغان خىراجەت ئۈيدىن يېتىشمىگەنلىكتىن،
178. ئۆسۈمگە، تەك نىسبەتتە قوشۇپ قايتۇردىغانغا قەرز ئېلىپ، ئېغىر قەرزدار
179. بولۇپ، قەرزنى تۆلەپ تۈگىتەلمەي، ئۆسۈمى بىلەن تەك نىسبەتلىك پايدىسى
180. كۆپىيىپ، جەمئىي ئون يەتتە ياستۇق ئون يەتتە
181. ستىر بولدى. ئۈچ ئۆلۈم
182. ئۆزاتقاندىكى خىراجەت ئۈيدىن يەتمەي
183. ئۆسۈمگە، تەك نىسبەتلىك ئۆسۈملۈك قەرز ئېلىپ قايتۇرۇپ
184. بولالماي، ئۆسۈمى، ئۆسۈملۈك پايدىسى قايتۇرۇلغىنى،
185. قايتۇرۇلمىغىنى بىلەن قوشۇلۇپ جەمئىي يەتتە
186. ياستۇق، قىرىق ستىر بولدى.

VII

187. ئاتام باسا توقۇل هايات ۋاقتىدا
188. بىر باقىرمۇ قەرز قويماستىن
189. تەكلىكنى، يەر - سۇنى ۋە ئۆي - ۋاقىنىك
190. هەممىسىنى قويۇپ تاكغۇنقا كەتكەنىدى. ئىككىنچى
191. يىلى سودا قىلىپ كۆچادىن يېرىم
192. ياستۇق قۇيما كۆمۈش، ئاتمىش
193. پارچە مالنى خالتا قىلىپ ئەۋەتتى. يەنە
194. باباقدىكى سامان يايغدىن
195. يەتتە پارچە يىپەكنى خالتا قىلىپ ئەۋەتتى. بۇددا
196. مۇرىتى سۇستۇدىن بىر ياستۇق
197. قۇيما كۆمۈش ئەۋەتتى. ئۆزى
198. ئوغلىغا خوتۇن ئېلىپ بەرمىدى. قىزىنى كۆيئوغۇلغا
199. بەرمىدى. مەن تاماق ئاكامنىك مېلە -
200. غا قىز ئالدىم.

«كىرىم خاتىرىسى» توغرىسىدا تەتقىقات

بۇ ئىككى پارچە «كىرىم خاتىرىسى» ياپونىيىنىڭ ئوساكا ئۇنىۋېرسىتېتى تەرىپىدىن چىقىرىلىدىغان «ئەدەبىيات فاكۇلتېتى مۇھىم خاتىرىلىرى» نامىلىق مەجمۇئەنىڭ 31 ـ، 32 ـ سانلىرى (قوشما سانى) دا 1991 ـ يىلى 9 ـ ئايدا ئېلان قىلىنغان (بۇ مەجمۇئەدە يەنە «مانى ئىبادەتخانىسىنىڭ ھۆججىتى» مۇ بار).

بۇ «خاتىرە» نىڭ مەزمۇنىدىن قارىغاندا ئۇ ئەينى دەۋردە، يەنى ئىدىقۇت ئۇيغۇر خانلىقى دەۋرىدە پۈتۈلگەن خاتىرە بولۇپ، ئاساسلىقى ئىبادەتخانىلارغا قاراشلىق ۋەخپە يەرلەردىن يىغىۋېلىنىدىغان ئىجارە ھەققىگە تاپشۇرۇلىدىغان ئاشلىق (بۇغداي، قوناق، تېرىق قاتارلىق) لارنىڭ كىرىم خاتىرىسىدىن ئىبارەت.

«خاتىرە» دە تىلغا ئېلىنغان قوچۇ، ياڭىقىر، تۇراسۇزاق، ئۇلۇغ كۆل..... قاتارلىق يەر ـ جاي ناملىرىدىن قارىغاندا، ئەينى دەۋردە مەيلى بۇددا ئىبادەتخانىلىرى بولسۇن ياكى مانىستانلار بولسۇن، دىنىي ئورۇنلارغا بېرىلگەن سىياسىي، ئىقتىسادىي ئىمكانىيەتلەرنىڭ كەڭرى بولغانلىقىنى چۈشىنىش مۇمكىن. چۈنكى مۇشۇ قىسقىغىنا ئىككى پارچە «كىرىم خاتىرىسى» دە كۆپلىگەن جايلاردا ئىبادەتخانىلارنىڭ ۋەخپە تېرىلغۇ يەرلىرى بولغانلىقى مەلۇم بولىدۇ.

ئىدىقۇت ئۇيغۇر خانلىقى دەۋرىدە، ھەممىسىگە مەلۇم بولغىنىدەك، ھۆكۈمران تەبىقىدىن قالسىلا دىنىي تەبىقىدىكىلەر مۇھىم مەۋقەگە ئىگە ئىدى. دىنىي تەبىقىدىكىلەر بەزىدە سوت

ئىشلىرىغا، دىپلوماتىيە ئالاقە ئىشلىرىغا ھەم ئىشتىراك قىلىشاتتى. شۇ سەۋەبلىكمۇ ئىدىقۇت ئۇيغۇر خانلىقى دەۋرىدە دىنىي ئىشلارغا ئالاھىدە ئىمتىياز بېرىلگەنىدى. ئىبادەتخانىلارنىڭ شۇنچىۋالا نۇرغۇن ۋەخپە قىلىنغان يەرلەردىن ئىجارە ھەققى يېغىشقا مۇۋەپپەق بولۇشى ئەنە شۇ پىكرىمىزگە دەلىل بولالايدۇ.

«كىرىم خاتىرىسى» نىڭ باش - ئاخىرى قىسمەن ئۆكسۈك بولسىمۇ، شۇنىڭدەك قۇرلاردىكى سۆز - جۈملىلەرنىڭ زىدىلىنىشى بىر قەدەر ئېغىر بولسىمۇ، «خاتىرە» تېكىستىدە ساقلىنىپ قالغان قىسمدىكى مەزمۇنلاردىن بىز يەنىلا بەلگىلىك مەلۇماتقا ئىگە بولۇش ئىمكانىيىتىگە ئېرىشەلەيمىز.

ئىدىقۇت ئۇيغۇر خانلىقى دەۋرىدە يارىتىلغان مەدەنىيەتنى تەتقىق قىلىشتا، ئەڭ مۇھىمى بىرىنچى قول ماتېرىيالغا نايىنىشقا توغرا كېلىدۇ. شۇنداقلا ئېقتىسادىي، ئىجتىمائىي ۋەسىقىلەر، پۈقرالار ئارىسىدىكى ئېلىم - بېرىم تىلخەتلىرىنى تەتقىق قىلىشتا مەزكۇر «خاتىرە» مۇھىم ئىلمىي قىممەتكە ئىگە. تەتقىقاتچىلارنىڭ ئىدىقۇتشۇناسلىق بىلەن شۇغۇللانغۇچىي يولداشلارنىڭ مۇشۇنداق بىرىنچى قول ماتېرىياللارغا بولغان ئېھتىياجىنى كۆزدە تۇتۇپ، بۇ «خاتىرە» نى قۇربىمىزنىڭ يېتىشچە نەشرگە تەييارلىدۇق. كەسپداشلارنىڭ تەنقىدي پايدىلىنىشىنى سورايمەن.

«كىرىم خاتىرىسى» (1 ـ خاتىرە) نىڭ ترانسكرىپسىيىسى

قۇر نومۇرى:

1. ..... نىڭ ئالتى(سىغ)
2. (تارىخ) كىردى..... نىڭ (ئو)ن سىغ
3. تارىخ ك(ر) دى. ئالتىمشاق(نە) (لىك) (ب) ر يگرمى
4. سىغ بىش كۇر (ى)..... تارىخ كە(ر)دى. ياڭى
5. قرى مانىسە(ت)اننىڭ ياقا ت(ا)رىختا قاد ـ
6. چىسى ئۇچ سىغ بىش كۇرى تارىخ بىرتى.
7. (ق) ۇمارنىڭ ..... يگرمى سىغ بىتى كۇر(ى)
8. (ت) ار (ە) غ كە(ر)دى..... ئالتىمشاقنىڭ تۇرت
9. (سىغ) تارىخ (كە)ر(دى) ..... قۇتادمشە(نىڭ)
10. ..... سىغ (بە)ش (كۇرى) (تا) رىخ
كىرد(ى).....
11. (ت)وتوقنىڭ يىتمە(ش)
(شىغ).....
12. تارىخ كىردى. قانتۇرد
(ىڭ).....
13. كە(ر)د(ى) . ياڭى قىرى ە(از) ـ
(ستا) نقى.....
14. .....كىردى. .....تاقى
15. يىر (ئۇ)چ (شە) غ تارىخ كىردى. چاتى

16. ..... (كۆر) ى د(ا) ربغ بىردى. يانا.....؟
17. . ..... كۆرى بىردى..... بىر شىغ (بە) ش
18. (كۆرى) ..... ئۆتۈرمىش بىش شىغ (د) (ارىغ)
19. ..... ئىكى شىغ بىر كۆ(رى)
20. ..... (ئۇ) چ شىغ ئىكى (كۆرى).....

(ئاخىرى ئۆكسۈك)

«كىرىم خاتىرىسى» (1 ـ) نىڭ ھازىرقى زامان ئۇيغۇر تىلىدا ئوقۇلۇشى

قۇر نومۇرى

1. ..... نىڭ ئالتى (دادەن)
2. ..... (ئاشلىق) كىردى. ..... نىڭ ئون دادەن
3. ئاشلىق كىردى. ئالتىمشاقنىڭ[1] ئونبىر
4. دادەن بەش كۆرى ..... ئاشلىق كىردى. ياڭى
5. قىرى[2] مانىستانىنىڭ ئىجارىكەش دېھقانلىرىدىن بىر
6. قانچىسى ئۈچ دادەن بەش كۆرى ئاشلىق بەردى.
7. قۇمارۇ[3] نىڭ ..... يىگىرمە دادەن يەتتە كۆرى
8. ئاشلىق كىردى. ..... ئالتىمشاقنىڭ تۆرت
9. كۆرى ئاشلىق كىردى. ..... قۇتادمىشنىڭ[4]
10. ..... دادەن بەش كۆرى ئاشلىق كىردى. .....
11. توتۇقنىڭ يەتمىش دادەن
12. ئاشلىق كىردى. قانتۇرنىڭ[5].....

---

① يەر ئىسمى.
② ياڭىقىرى - ياڭىغى يېزىسىنىڭ قەدىمكى ئاتىلىشى بولۇشى مۇمكىن.
③ كىشى ئىسمى.
④ كىشى ئىسمى.
⑤ يەر - جاي نامى.

13. كىردى. ياكىنىر مانىستاندىكى[1].....
14. ..... كىردى. ..... دىكى
15. يەر(دىن) ئۇچ دادەن ئاشلىق كىردى. چاتى (؟)
16. ..... كۆرى ئاشلىق بەردى. يانا ..... ؟
17. ..... كۆرى بەردى. ..... بىر دادەن بەش
18. كۆرى ..... ئۇنۇرمىش[2] بەش دادەن ئاشلىق
19. ..... ئىككى دادەن بىر كۆرى
20. ..... ئۇچ دادەن ئىككى كۆرى .....

(ئاخىرى ئۇكسۇك)

① مانى ئىبادەتخانىسى، ئىبادەتخانا مەنىسىدە.
② ئادەم ئىسمى. (؟)

«كىرىم خاتىرىسى» (2 - خاتىرە) نىڭ ترانسكرىپسىيىسى

قۇر نومۇرى:

1. ..... (ى)اڭا (ق)ا. قو(چۇ) باشلاپ ئۆگىدىن (كىد)ىن بالا (ق)لار
2. ..... (با) قالار تارىخ (ئۇئۇر) ..... ن بىتە مىز. ..... (تا) قى
3. ..... داقى .....؟..... بىر ياقاسى (بە).....
4. ..... بۇ قاپچىتاقى بىر ياقاسى ئىكى شىغ بىش (كۆرى) (ت)ارىخ
5. ..... بىرنىڭ ياقاسى (ئو)ن ش(غ).....
6. ..... تاقى بىر ياقاسى سەكىز يگرمى شىغ تارە(غ).....
7. ..... (ئا)لتى يگرمى شىغ ت(ا)رىخ، ئۈچ يگرمى شىغ.....
8. ..... (شە)غ تارىخ، ئون شىغ ئۇئۇر ئۆتۈكەن.....
9. ..... (شە)غ ئۇئۇر ئۆتمىش قوشترتا ..... سەلىتە.....
10. ..... شىغ تارىخ، قاۋشۇر(ە)ش ..... شاخانلارت(ا).....
11. ..... بىر (شىغ) بىشكۆرى تارىخ ئاسىغ.....

(ته) پىز.....
12. ..... تۇراسۇزاق ياقاسى يىتى يگرمى شىغ تاريخ.....
13. .....بايىق.....؟.....؟.....
دەكى ..... يا(قاسى؟).....
14. ..... ياقاسى تۆرت شىغ تاريخ بىش شىغ.....
15. ..... شىغ تاريخ. ئىكى شىغ ئۇئۇ(ر).....
16. ..... (شد)غ ئۇئۇر قوڭۇزتا. ئۇلۇغ كۆلئۇك..... ئۇئۇر
17. ..... (شد)غ ئۇئۇر تازتا. ئا(ل)تى شىغ ئۇئۇر شابىتا.....
18. ..... ي(بر) ياقاسى ئىكى شد(غ) (ئۇ)ئۇر ئالپ ئوغۇلتا..... تا(قى) بىر
19. ..... تا..... د(اقى) بىر ياقاسى (ي)بر شىغ ئۇئۇر.....قا يۇڭلاغىن.....
20. ..... (م)ا(ند)ستاناقى بىر ياقاسى توقۇز شد(غ) (ئا)لتى كۆرى تاريخ
21. ..... (ئۇ)ئۇ(ر) (ي)اقالاردىن كىرمىشىن كۆرۈپ كىگۈ(رە) قىلغۇ ئول.
22. ..... (ئۇ)چ شىغ ئۇئۇر قانتۇر ئوغۇلىنتا ..... ئۇك.....
23. ..... بۇغداي بولتى. يۇز ي(ىل)مى ئوتۇز شىغ بىر كۆرى.
24. ..... (ئۇئۇر) (د)وقۇز ئون ئۇچ شد(غ) (ئۇ) ر(ت) كۆرى.

«كىرىم خاتىرىسى» (2 ـ) نىڭ ھازىرقى زامان ئۇيغۇر تىلىدا ئوقۇلۇشى

قۇر نومۇرى:

1. ..... كۇنى. قوچۇدىن باشلاپ شەرق ۋە غەربتىكى شەھەرلەردىن
2. ..... ئىجارە (ھەققى) ئۇچۇن تاپشۇرۇلىدىغان ئاشلىق زىرائەتلەرنى خاتىرىلىدۇق. ..... دىكى
3. ..... دىكى .....؟ يەرنىڭ ئىجارىسى (بە).....
4. ..... بۇقاپچىدىكى[1] يەرنىڭ ئىجارە ھەققى ئىككى دادەن[2] بەش كۇرى[3] ئاشلىق
5. ..... يەرنىڭ ئىجارە ھەققى ئون دادەن .....
6. ..... دىكى يەرنىڭ ئىجارە ھەققى 18 دادەن ئاشلىق .....
7. ..... 16 دادەن ئاشلىق، 13 دادەن.....
8. ..... دادەن ئاشلىق ئۇتۇكەن (؟).....
9. ..... دادەن تېرىق، ئۇتمىش قوشتىردا[4]... سەلىدە[5].....
10. ..... دادەن ئاشلىق يىغىلىپتۇ..... شاخانلاردا (؟).....

---

① بۇقاپچى — يەر ئىسمى.
② دادەن — ئاشلىق ئۇلچەم بىرلىكى ئاتالغۇسى.
③ كۇرى — ئاشلىق ئۇلچەم بىرلىكى ئاتالغۇسى، بىر كۇرى 40 جىڭ ئەتراپىدا، بىر دادەن ئاشلىق 400 جىڭ ئەتراپىدا بولىدۇ.
④ ئۇتمىش قوشتىر — كىشى ئىسمى.
⑤ سەلى — كىشى ئىسمى.

11. ..... بىر دادەن بەش كۆرى ئاشلىق پايدا .....
بىسنەملىك.....
12. ..... تۇراسۇزاق ..... دىكى ① ئىجارە ھەققى...
13. ..... بايىق (؟)..... دىكى ..... ئىجارە
ھەققى .....
14. ..... ئىجارە ھەققى تۆت دادەن ئاساسىي ئاشلىق،
بەش دادەن.....
15. ..... ؟ دادەن ئاساسىي ئاشلىق، ئىككى دادەن
تېرىق.....
16. ..... ؟ دادەن تېرىق قوڭۇز - تا(؟). ئۇلۇغ
كۆلىنىڭ② ..... تېرىق.
17. ..... دادەن تېرىق تازدا. ئالتى دادەن تېرىق
شابدا.....
18. ..... يەرنىڭ ئىجارە ھەققى ئىككى دادەن تېرىق. ئالب
ئوغۇلدا..... دىكى يەر
19. ..... دىكى يەر ئىجارە ھەققى بىر دادەن
تېرىق ..... غا كېرەكلىك .....
20. ..... مانىستاندىكى يەرنىڭ ئىجارە ھەققى توققۇز دادەن
ئالتى كۆرى ئاشلىق
21. ..... تېرىق ئىجارە ھەقلىرىنىڭ كىرىم قىلىنىشى
كۆزدىن كەچۈرۈلۈپ كىرىم خاتىرىسىگە ئېلىندى.
22. ..... ئۇچ دادەن تېرىق قانتۇر ئوغلىدا..... نىڭ .....
23. ..... بۇغداي 127 دادەن بىر كۆرى
24. ..... تېرىق 93 دادەن تۆرت كۆرى بولدى.

---

① تۇرا سۇزاق — تۇركىەنت، تۇر مەھەللە دېگەن مەنىدە. پىچان سۇ بېشى بىلەن لەمجىنىڭ ئارىلىقىدا تۇر مەھەللە (يوغان تۇر ياكى تۇركارىز) دېگەن كەنت بار.

② ئۇلۇغ كۆل — يەر ـ جاي نامى، بۇ جاي سىڭگىم يېزىسىنىڭ غەربىگىرەك، يالقۇنتاغنىڭ شىمالىغا جايلاشقان. ھازىرمۇ شۇ نام بىلەن ئاتىلىدۇ.

«هەر خىل ئالۋاك - ياساقلارنى تاپشۇرۇش خېتى» نىڭ ترانسكرىپسىيىسى

قۇر نومۇرى:

1. بۇ - ساچى
2. بۇيرۇق بەگى بولمىش
3. - تە بىرمىشىم ئۆڭۈ
4. - كە ئىكى بادمان مىن[1] ب(يانا)
5. ئىكى بادمان ئىەت[2] تۇكى
6. ئىكى بادمان بىر بوغۇز(لىغ)
7. ئات بىر كۆرى بورسۇ[3](بىر)
8. تاپىغ - چى[4]ئوتۇك
9. ئۆكتۇش ئۇندە بىر
10. تاپىغ - چى بىس باغ
11. ئوت بىر تىكچەن باغ
12. ئۇچ باغ ئوتۇك ئۇندە
13. تەمىر ئىلچىكە
14. يارىم بۇز ب لۇك -(چۇك)
15. لۇگ باغشى - قا يارىم بۇز

---

① مىن — ئۇن.
② ئەت — گۇش.
③ بورسۇ — پۇرچاق.
④ تابىغچى — ئىشلەمچى، مالاي.

16. ب يانا يارىم بۆز تۆرپا
17. ـ لىغ ـ قا ب سىچىغان چى ـ نىڭ
18. يۈمشاق بۆز ـ كه بىر بۆز
19. ب سىچغان ـ چى ئۆز (ئىگه)
20. ئۇلاغ ـ قا ئىكى.....
21. قاي ساغىغ ـ قا ئىكى
22. بۆز ب يازمىش
23. كەز ـ ئىگ ـ تە[1]ئۇچ بادمان
24. ئەت ئۇچ بادمان تۇكى
25. مىن ب بىر تابىغ بور
26. بىر تىڭچان[2]ياغ ب
27. ئوتچى بۇيرۇق بەگى
28. بولمىش ـ قا بىرمىشىم
29. كەز ـ ئىگ تە ئىكى بادمان
30. مىن ب ئىكى بادمان
31. ئەت ..... ئەگتەچىن غۇ...
32. ـ قا بىر تاپىغ ـ چى
33. يانا سىسىر ئەۋ[3]ـ ئىگه
34. بىر بادمان ئەت ب
35. يانا يىتى قارى بۆز
36. لۇكچۇك ـ لۇگ ـ كەب
37. چاكىر تايسى[4]ئەۋ (ئىگه)

---

① كەزىكتە — نۆۋەتتە، رەت بويىچە، تەرتىپ بويىچە.

② تىڭچان — لې جىڭۇيې ئېپەندى بۇ سۆزنى خەنزۇ تىلىدىكى《盏》دىن كەلگەن دەپ قارايدۇ.

③ ئەۋ — ئۆي، چېدىر.

④ تايىشى — ھەزرەت، پىر، ئۇستاز.

38. بىتكەچى①ـ لەر ـ (كە بىر)
39. قويـ(ـ)ن ـ قا بىر (يارىم)
40. بۇز ..... قاي.....

«ھەر خىل ئالۋاڭ ـ ياساقلارنى تاپشۇرۇش خېتى» نىڭ ھازىرقى زامان ئۇيغۇر تىلىدا ئوقۇلۇشى

قۇر نومۇرى:

1. بۇ ساچى
2. بۇيرۇق بېگى بولغان
3. چاغدا، مەن تۆلىگەن ھەر خىل سېلىقلار تۆۋەندىكىچە: ئۆكۈز
4. گە ئىككى بادمان ئۇن (يەنە)
5. ئىككى بادمان ئەت بىلەن
6. ئىككى بادمان يۇڭ، بىر سويۇلىدىغان
7. ئات، بىر كۆرى پۇرچاق، (بىر)
8. ئىشلەمچى، ئوتۇن
9. يارىدىغان بىر
10. ئىشلەمچى، بەش باغ
11. ئوت، بىر چىراقلىق ياغ،

① بىتكەچى ـ يازغۇچى، كاتىپ.

12. ئۈچ باغ ئوتۈن بەردىم.
13. تەمىر ئىلىچىگە
14. يېرىم بۆز، لۈك(چۈك)
15. لۈك باخشىغا يېرىم بۆز،
16. يەنە تۆرپالىققا يېرىم بۆز بەردىم.
17. سىچقانچىغا
18. يۈمشاق بۆز - كە ئىشلىتىدىغان بىر بۆز
19. بەردىم. سىچقانچىنىڭ ئۆزىگە
20. ئىككى ئۈلاغ.....
21. قاي ساغىغقا ئىككى
22. بۆز بەردىم. ئارقىدىنلا
23. نۆۋەت بىلەن ئۈچ بادمان
24. ئەت - ئۈچ بادمان يۈك بىلەن
25. ئۈن بەردىم. بىر تابىغ بور
26. بىر چىراغلىق ياغ بەردىم.
27. ئوتچى بۈيرۈق بېگى
28. بولغان چاغدا، تۆلىگەن ھەر خىل سېلىقلار تۆۋەندىكىچە:
29. تەرتىپ بويىچە ئىككى بادمان
30. ئون ئىككى بادمان
31. ئەت بەردىم. ئەكتەچىن غۇ.....
32. غا بىر ئىشلەمچى بەردىم.
33. يەنە سىسىر ئائىلىسىگە
34. بىر بادمان ئەت بەردىم.
35. يەنە يەتتە قارى بۆزنى
36. لۈكچۈنلۈككە بەردىم.
37. چاكىر ھەزرەت ئائىلىسىگە
38. پۈتۈكچىلەر (گە بىر)
39. قوي، بىر (يېرىم)
40. بۆز بەردىم. قاي .....

«ئۆز ئوغلىنى گۆرۈگە قويۇش ھەققىدىكى تىلخەت» توغرىسىدا تەتقىقات

بۇ تىلخەتنى 1898 - يىلى پېتېربۇرگ خانلىق ئاكادېمىيىسى تۈرپان رايونىغا ئەۋەتكەن ئېكسپېدىتسىيىچىلەر تاپقان، رادلوف شۇ قېتىمدا تېپىلغان يازما يادىكارلىقلارنى رەتلەپ، تەتقىق قىلىپ «قەدىمكى ئۇيغۇر تىلىدىكى يازما يادىكارلىقلار» دېگەن ئەسەرنى نەشر قىلدۇرغان. مەزكۇر تىلخەت شۇ ئەسەرنىڭ 100 - 101 بەتلىرىدە 57 - نومۇر بىلەن ئېلان قىلىنغان. رادلوف ئۇنى تىرانسكرىپسىيىلەشتۈرگەن ھەمدە نېمىسچە تەرجىمىسىنى قوشۇپ بەرگەن.

بۇ تىلخەت گەرچە 12 قۇر خەت بار قىسقا يازما يادىكارلىق بولسىمۇ، ئۇنىڭ ئىلمىي قىممىتى خېلى يۇقىرى، چۈنكى ئۇنىڭدىن ئۆز ئوغلىنى گۆرۈگە قويۇپ، پۈل قەرز ئېلىشتەك تارىخىي، ئىجتىمائىي ھادىسىنى چۈشىنىشكە ئىمكان تاپىمىز. ئىلگىرى بىز ئۇچراتقان قەدىمكى يازما يادىكارلىقلار ئىچىدە، قۇل ئېلىپ - سېتىش، قۇلنى ئەركىنلىككە چىقىرىش، پاختا، بۆز، ئۇزۇم شارابى ۋە كۈنجۈت قاتارلىق نەرسىلەرنى قەرزگە ئېلىش، يەرنى، ئۇزۇملۇك باغنى ئىجارىگە بېرىش ياكى سېتىش ھەققىدىكى مەزمۇنلار كۆپرەك ئۇچرايتتى. بىز مۇشۇ ھۆججەت ۋەسىقىلەردە- كى مەزمۇنلار ئاساسىدا ئىدىقۇت ئۇيغۇر خانلىقىنىڭ ئىجتىمائىي، ئىقتىسادىي ئەھۋالىنى چۈشىنىپ كەلگەن. مەزكۇر تىلخەت بىزنىڭ ئىدىقۇتنىڭ تارىخىي ئىجتىمائىي ئەھۋالىنى تېخىمۇ ئىلگىرىلىگەن ھالدا چۈشىنىشىمىزدە مۇھىم بىر مەنبە ھېسابلىنىدۇ.

«ئۆز ئوغلىنى گۆرۈگە قويۇش ھەققىدىكى تىلخەت» نىڭ تراىسكرىپسىيىسى

قۇر نومۇرى:

1. (كۆسكۈ يىل ئىكىنتى ئاي سەكىز ئوتە) ئۇزقا ماڭا
كەدىرەكە يوڭلاغلىق
2. (كۆمۈش كەرگەك بولۇپ ئۆ) زۇمتە توغمىش
بۇلمىش ئاتلىغ تويىن ئوغلۇمنى يىگەن قارا
3. (ئۆتۈق كۆمە) ۋشكە قامبۇقدۇ ئۆتۈڭغا يارىم ياستۇق
كۆمۈشكە ئۆتۈق
4. (بىرتىم) بۇ ئۆتۈق كۆمۈشۈگ ئۆتۈق بىرمىش كۆن
سوڭ مەن كەدىرە بېش
5. (ئوتۈز) سە (ا) تىر يارماق كۆمۈش ساناپ
ئالتىم. مەن قامبۇقدۇ ئۆتۈڭ بىرتىم. بۇ
6. بۇلمىشقا قامبۇقدۇ ئۆتۈڭ ئەركلىگ بولزۇن. مەن
قامبۇقدۇ ئۆتۈڭ بىرتكە
7. بۇرسار بۇلمىشقا تون ئەتۈك ئاياق باس بىرمەزمەن،
ئەۋتەگ يوغۇن ئىش
8. ئىشلەتسەر مەن ئىلىنىڭ ئۆتۈق ياڭىچا بىرۇرمەن
قالمىش ئۆرۈسى يەكى
9. ئۆتۈڭ ياڭىنچا بولزۇن تانۇق ئاقبىرا تانۇق قاتقاي بۇ
تامغا مەن كەدىرەنىڭ ئول
10. كۆسكۈ يىل ئىكىنتى ئاي سەكىز ئوتۈزقا مەن كەدىرە

قامبۇقدۇ تۆتۈنچىغا

11. تۆتۈنۈك بىرمىش بۇلمىش ئاتلىغ ئوغۇلۇمنىڭ بېشى ئوتۇز ساتىر كۆمۈشنى تۆكەل ئالتىم. تانۇق

12. مەن قارىمدۇ تۆتۈنۈك كەدىرەكە ئايىنىپ بىتتىم، بۇ تامغا مەن كەدىرەنىڭ ئول.

«ئۆز ئوغلىنى گۆرۈگە قويۇش ھەققىدىكى تىلخەت» نىڭ ھازىرقى زامان ئۇيغۇر تىلىدا ئوقۇلۇشى

قۇر نومۇرى:

1. چاشقان يىلى 2 ـ ئاينىڭ 28 ـ كۈنى، مەنكى كەدىرەگە خىراجەت ئۈچۈن
2. كۈمۈش لازىم بولۇپ، ئۆزۈمدىن تۆغۈلغان بۇلمىش ئاتلىق راھىب ئوغلۇمنى يىگەن قارانىڭ
3. گۆرۈگە قويغان كۈمۈشىنى قايتۇرماق بولۇپ، قامبۇقدۇ تۆتۈكىغا يېرىم ياستۇق[1] كۈمۈشكە گۆرۈگە
4. تۆتۈپ بەردىم. بۇ گۆرۈ ھېسابىغا، گۆرۈ قويغان كۈننىڭ ئەتىسى مەن كەدىرە
5. يىگىرمە بەش ساتىر بارماق كۈمۈش ساناپ
ئالدىم؛ مەن قامبۇقدۇ تۆتۈك تۆگەل ساناپ بەردىم. بۇ
6. بۇلمىشقا قامبۇقدۇ تۆتۈك ئىگىدارچىلىق قىلىدۇ.
ئەگەر مەن قامبۇقدۇ تۆتۈك باجنى ئۈستۈمگە ئالسام،

---

① ئىدقۇت ئۇيغۇر خانلىقىدا ئالتۇن ياستۇق، كۈمۈش ياستۇق، ساتىر، باقىر قاتارلىق قۇيما ۋە پارچە ئالتۇن ـ كۈمۈش پۇل نامى، ئاتالغۇلىرى بولغان. بىر ئالتۇن ياستۇق 2274 گرام بولۇپ، كۈمۈش ياستۇقنىڭ قىممىتى ئۇنىڭ ئوندىن بىرىگە، يەنى 22.74 گرام قىممىتىدە بولغان. شۇنداق بولغاندا يېرىم ياستۇق كۈمۈش 11.37 گرام قىممىتىدە بولىدۇ. بىر كۈمۈش ياستۇق 50 ساتىر، بىر ساتىر 100 باقىر ھېسابلىنىتتى. 1.5 ساتىرغا بىر قوي ئالماشتۇرۇلاتتى.

7. ئۇ ھالدا بۇلمىشقا كىيىم - كېچەك بەرمەيمەن؛ ناۋادا ئۇنى ئۇينىمىسا ئىشلىرىغا
8. سالسام، ئەلنىڭ گۈزۈ - تۈتۈق قائىدىسى بويىچە تەمىنلەيمەن، كونا ئادەتچە -
9. گۈزۈ - تۈتۈق قائىدىسى بويىچە بولغاي، گۈۋاھچى ئاقبىرا، گۈۋاھچى قاتقاي، بۇ تامغا مەن كەدىرەنىڭ
10. چاشقان يىلى ئىككىنچى ئاينىڭ 28 - كۈنى مەن كەدىرە قامبۇقدۇ تۈتۈكىغا
11. گۈزۈ - تۈتۈكىغا بەرگەن بۇلمىش ئاتلىق ئوغلۇم ھېسابىغا بېرىلگەن 25 ساتىر كۈمۈشنى تۈگەل ساناپ ئالدىم. گۈۋاھچى
12. مەن قارىمدۇ تۈتۈك كەدىرەنىڭ ئېيتىپ بېرىشىگە ئاساسەن يازدىم. بۇ تامغا مەن كەدىرەنىڭ.

«ئايال كىشىنى ساتقانلىق هەققىدىكى تىلخەت» نىڭ ترانسكرىپسىيىسى

قۇر نومۇرى:

1. بىچىن يىل چاقسا پۇت ئاي ئىكى ياڭ -
2. مۇ ماڭا تەدىلىگ قارا بۇقا
3. ئىكەگۈكە قاچىلىق كەرگەك بولۇپ
4. قۇتلۇغ ئاتلىغ قانۇن كىشىنى ساتىپ
5. قۇتلۇغ تەمۇرتىن يۇز ئەلىگ قالىن بۇز
6. ئالتىمىز بۇ يۇز ئەلىگ بۇزنى
7. ساتىغ قىلمىش كۇن ئۇزەبىز
8. تەدىلىگ قارا بۇقا ئىكەگۇ تۇكەل
9. ساناپ ئالتىمىز مەن قۇتلۇغ تەمۇر
10. يەمە تۇكەل ساناپ بىرتىم بۇ قۇتلۇغ
11. ئاتلىغ قانۇن كىشىكە مىڭ يىل
12. تۇمەن كۇنكە تەگى قۇتلۇغ تەمۇر ئەركلىگ
13. بولزۇن تاپلاسا ئۇزى تۇتزۇن
14. تاپلاماسا ئادىن كىشىكە ساتزۇن
15. بىز تەدىلىگ قار(ا) بۇقا ئىكەگۇ
16. - نۇڭ ئاغامىز ئىنىمىز ئونلۇغۇمۇز
17. يۇزلۇگۇمۇز كىمچە كىمە بولۇپ
18. چام چارىم قىلمازۇن ئەركلىگ بەگ
19. ئىشى ئىلچى يالاۋاچ كۇچىن تۇتۇپ

20. چاملاسارلار يۇلايسن ئالايسن تسەر
21. - لەر بۇ قۇتلۇغ تەگ ئىكى كىشى ياراتۇ
22. بېرىپ سۆزلەرى يورىمازۇن چاملاغۇچى
23. كىشى كۇ قورلۇغ بولزۇن قۇتلۇغ تەمۇر
24. قورسىز بولزۇن تانۇق تۇردۇنە تانۇق
25. تۇرۇر مۇڭسۇز تانۇق تورچى تانۇق تويسن
26. بۇ نىشان بىز تەدىسلىگ قارا بۇقا ئىكەگۇ
27. - نىڭ ئول، مەن تۇڭما ياخشى تەدىسلىگ
28. قارا بۇقا ئىكەگۇكە ئىنچىكە ئايتىپ بىتتىم.
29. بۇ نىشان مەن تانۇق تۇرەدۇنىڭ ئول
30. بۇ نىشان مەن تانۇق مۇڭسۇزنىڭ ئول
31. بۇ نىشان مەن تانۇق تورچىنىڭ ئول
32. بۇ نىشان مەن تانوق توينىنىڭ ئول
33. قۇتلۇغ نۇڭ
34. باش بىتىگى ئول

«ئايال كىشىنى سانقانلىق ھەققىدىكى تىلخەت» نىڭ ھازىرقى زامان ئۇيغۇر تىلىدا ئوقۇلۇشى

قۇر نومۇرى:

1. مايمۇن يىلى 12 - ئاينىڭ 2 - كۈنى
2. مەنكى تەدىلىگ ھەم قارا بۇقا
3. ئىككىمىزگە خىراجەت كېرەك بولۇپ،
4. قۇتلۇغ ئاتلىق ئايال كىشىنى سېتىپ،
5. قۇتلۇغ تۆمۈردىن يۈز ئەللىك يىرىك بۆز
6. ئالدۇق. بۇ يۈز ئەللىك بۆزنى
7. سودا قىلغان كۈنى بىز
8. تەدىلىگ، قارا بۇقا ئىككىمىز تۇغقەل
9. ساناپ ئالدۇق. مەن قۇتلۇغ تۆمۈرنۇ
10. تۇغقەل ساناپ بەردىم. بۇ قۇتلۇغ
11. ئاتلىق ئايال كىشىگە مەڭگۈگە
12. قۇتلۇغ تۆمۈر ھوقۇقلۇق
13. بولسۇن، خاھلىسا ئۆزى تۇتسۇن،
14. خاھلىمىسا باشقا كىشىگە ساتسۇن.
15. بىز - تەدىلىگ، قارا بۇقا ئىككىمىزنىڭ
16. ئاغا - ئىنىلىرىمىز، ئۇرۇق -
17. تۇغقانلىرىمىزدىن ھېچكىم
18. جېدەل - غەۋغا قىلمايدۇ؛ ھوقۇقلۇق بەگ

19. ئەمەلدارلارنىڭ ئايالىرى ئارقىلىق ياكى ئەلچىلەر ئىمتىيازىغا تايىنىپ
20. جەدەل - غەۋغالىشىپ ئېلىپ كېتىمەن دېگۈچىلەر بولسا،
21. مۇشۇ قۇتلۇغتەك ئىككى ئايالنى ئۈستەكلەپ
22. بەرگەندىن تاشقىرى سۆزلىرى ئىناۋەتسىز بولغاي، جەدەل
23. قىلغۇچى زىيان تارتقاي، قۇتلۇغ تۆمۈر
24 زىيانسىز بولغاي، گۈزۈاھچى تۇرەدۇ، گۈزۈاھچى
25. تۇرۇر مۇڭسۇز. گۈزۈاھچى تورچى، گۈزۈاچى تويىن
26. بۇ ئىمزا بىز - تەدىملىگ بىلەن قارا بۇقا ئىككىمىز -
27. ئىگىدۇر. مەن تۇڭما باخشى تەدىملىگ بىلەن
28. قارا بۇقا ئىككىسىگە تەپسىلىي ئېيتقۇزۇپ پۈتتۈم
29. بۇ ئىمزا مەن گۈزۈاھچى تۇرەدۇنىڭ
30. بۇ ئىمزا مەن گۈزۈاھچى مۇڭسۇزنىڭ
31. بۇ ئىمزا مەن گۈزۈاھچى تورچىنىڭ
32. بۇ ئىمزا مەن گۈزۈاھچى تويىنىنىڭ
33. بۇ، قۇتلۇغنىڭ
34. باش پۈتۈگى(ئاساسلىق تىلخىتى).

«پۇل قەرز ئېلىش ھۆججىتىنى تولۇقلاش بىتىگى» نىڭ تىرانسكرىپسىيىسى

قۇر نومۇرى:

1. ئىت يىل ئىكىنتى ئاي توقۇز ياڭقا مەن
2. قانتۇرمىش توغ (ر) ىل كەدىرەكە بىرمىش ئاسىغلىغ①
3. بىش سە (ا) تىر كۆمۈشۈگ تۈكەل ئالتىم ئۈك
4. بىتىگى يوق بولمىشقا بۇچۈك②بىتىگ
5. بىرتىم: كىن ئۈڭتۇن③ئانىك بىتىگى
6. ئۇنسەر: يورىم (ا) زۇن بۇچۈك بولزۇن:
7. تانۇق④يەكە باش تانۇق بۇرچۇي
8. بۇ ت (ا) مغا مەن قانتۇرمىش تۇغ (ر) ىلىنىك ئول

---

① ئاسغىلىغ — پايدىلىق، مەنپەئەتلىك، ئەتىجىلىك دېگەن مەنىلەردە بولۇپ، بۇ يەردە «ئۆسۈم» مەنىسىدە كەلگەن.

② بۇچۈك — بۇ سۆزنى لى جىڭۇي ئەپەندى خەنزۇچىدىكى » 补充 « دىن كەلگەن دەپ تونۇيدۇ.

③ ئۈڭتۇن — ئالدى.

④ تانۇق — گۇۋاھچى، گۇۋاھ، شاھىت، ئىسپات.

«پۇل قەرز ئېلىش ھوججىتىنى تولۇقلاش بىتىگى» نىڭ ھازىرقى زامان ئۇيغۇر تىلىدا ئوقۇلۇشى

قۇر نومۇرى:

1. ئىت يىلى 2 ـ ئاينىڭ 9 ـ كۈنى مەن
2. قانتۇرمىش توغ(ر)ۇل كەدىرەگە بەرگەن ئۆسۈملۈك
3. بەش س (ا)تىر كۆمۈشنىڭ ھەممىسىنى ئالدىم.
ئۈنىڭ
4. بىتىگى يوقاپ كەتكەچكە، تولۇقلىما بىتىگ
5. بەردىم: كېيىن ئۈنىڭ ئاۋۇالقى بىتىگى
6. چىقىپ قالسا ئىناۋەتسىز بولسۇن، مۇشۇ تولۇقلىما بىتىگ (ئىناۋەتلىك) بولسۇن.
7. گۇۋاھچى بەكە باش گۇۋاھچى بۇرچۇي
8. بۇ ت(ا)مغا مەن قانتۇرمىش توغ(ر)ۇلنىڭ

«ئىشقا تەيىنلەش خېتى»نىڭ ترانسكرىپسىيىسى

قۇر نومۇرى:

1. توڭۇز يىل ئۇچۇنچى ئاي بىر ئو(توز ـ قا)
2. مـ(ا)سما د(ا)ر ـ لار ـ نىڭ بىر يول ئاتىن①
3. تاياقى ـ تاقى يولچى ـ قا② بىرۇ ـ ۇن

«ئىشقا تەيىنلەش خېتى» نىڭ ھازىرقى زامان ئۇيغۇر تىلىدا ئوقۇلۇشى

1. توققۇز يىلى 3 ـ ئاينىڭ 21 ـ كۈنى
2. مـ(ا)سماد(ا) رنىڭ بىر ئېغىر يۈك توشۇيدىغان ئېتىنى
3. تاياقى ـ تاقىدىن كەلگەن يولۇچىغا بەرسۇن.

---

① يول ئاتىن — ئەسلى مەنىسى يول يۈرىدىغان ئات بولۇپ، بۇ تېكىستتە ئېغىر يۈك توشۇيدىغان ئات دېگەن مەنىدە كەلگەن.

② يولچى — «يول باشلىغۇچى»، «يولۇچى» دېگەن مەنىلەردە بولۇپ، بۇ يەردە يولۇچى مەنىسىدە كەلگەن.

«هاشار - سېلىق بەلگىلەش پەرمانى» نىڭ تراڭسكرىپسىيىسى

قۇر نومۇرى:

1. ئىت يىل سەككىزىنچى ئاي
2. (ئىكى)ى يەگىرمىكە بۇ تۇش - ① تا
3. (بورلۇ)قچى - لار② تىلەر بولۇپ قالا(مىن)
4. (كۆ)پ ئىش بولمىش ئۇچۇن
5. ئىنچۇ③قىلىغى بىلە. ئىنچۇ
6. بورلۇق - چى كەزىكتە بارچا
7. بارزۇن سالىغ بىرگۇ بولمىش
8. ئۇچۇن نوم قۇلى چاتىن
9. باي تەمۇر بۇ ئۇچەگۇ
10. (سالىغى) نى بۇيان قارا - قا
11. بىرۇ - ۇن

---

① تۇش — ۋاقىت، پەيت، ئەھۋال.
② بورلۇقچى — تەكلىكتە ئىشلىگۈچى باغۋەن.
③ ئىنچۇ — دۆلەتكە تەۋە يەرلەر ياكى قۇل مەنسىدە.

«هاشار ـ سىلىق بەلگىلەش پەرمانى» نىڭ هازىرقى زامان ئۇيغۇر تىلىدا ئوقۇلۇشى

قۇر نومۇرى:

1. ئىنت يىلى 8 ـ ئاينىڭ
2. 12 ـ كۈنى، مۇشۇ پەيتتە
3. ئۇزۇمزارلىقتا باغۋەن بولغۇچىلار
4. ئىش بەك كۆپ بولغانلىقى ئۈچۈن
5. (ھەر قانداق) خانلىق

يەرگە ئىشلىگۈچىلەر بىلەن خانلىق

6. تەكلىككە ئىشلىگۈچى باغۋەنلەر نۆۋەت بىلەن
7. بارسۇن، سىلىق تاپشۇرىدىغان بولغانلىقتىن
8. نوم قۇلى چاتىن بىلەن
9. باي نۆمۈر ئۈچەيلەننىڭ
10. سىلىقىنى بۇيان قاراڭا
11. بەرسۇن.

«ئات بېجى ئېلىش خېتى» نىڭ ترانسكرىپسىيسى

قۇر نومۇرى:

1. چوبا يېغمىش ئاتى بىش باقىر
2. ق ... ئى تۇغرىر ئاتى بىش باقىر
3. قىر چەچەك ئاتى بىش باقىر
4. ياغمىش تان ئاتى بىش باقىر
5. يەگەنچۇك ئاتى بىش باقىر
6. تەمىر ئاساغ ئاتى بىش باقىر
7. ئىرچۇك ئاتى بىش باقىر
8. ئىق پا ئاتى بىش باقىر
9. بىرىپ چوتۇ ئالز - ۋن
10. قوپچىر - قا

«ئات بېجى ئېلىش خېتى» نىڭ هازىرقى زامان ئۇيغۇر تىلىدا ئوقۇلۇشى

قۇر نومۇرى:

1. چوبا يىغمىشنىڭ ئېتىغا بەش باقىر①
2. ق ..... ئى تۆغرىنىڭ ئېتىغا بەش باقىر
3. قىر چەچەكنىڭ ئېتىغا بەش باقىر
4. ياغمىش تاننىڭ ئېتىغا بەش باقىر
5. يەگەنچۆكنىڭ ئېتىغا بەش باقىر
6. تەمىر ئاساغنىڭ ئېتىغا بەش باقىر
7. ئىرچۆكنىڭ ئېتىغا بەش باقىر
8. ئىقپانىڭ ئېتىغا بەش باقىر
9. ببرىپ چوئو②ئالسۇن. قوپچىر؟ بېجى ئۇچۇن پۇل ئېلىنسۇن.
10. قوپچىرغا.....

---

① باقىر — ئېغىرلىق بىرلىكى(ئالتۇن، كۈمۈش) ياكى پۇل بىرلىكى.
② چوئو — بىر خىل پۇل بولۇشى مۇمكىن.

«ئارا تۆمۈرنىڭ تەكلىكنى ئىجارىگە ئېلىش تىلخېتى» نىڭ تىرانسكرىپسىيىسى

قۇر نومۇرى:

1. ئىت بىل يە(ـە)گ(ـە) رەسىنچ ئاي ئون يالغىقا مە(ـە)ن ئارا تەمۇر تۆرىقا
2. بىتىگ بىرۇر - مەن تۇرى - نىڭ بورلۇق - نىڭ مالغا قىلىپ بىرمىش
3. باش بىتىگ ئىدىش بىتىگ[1] ئۇل سوڭ بايان چىن بىتىگ
4. ئول تىپ چام چارىم قىلماز - مەن بورلۇق - ئىنقاچان تىلەسەر نەگۈكە مە - ا
5. قالا(ـە) مايىن يانتۇرۇپ بىرۇرمەن يان - ا توغۇز بىل ئەت لەمشكە
6. ئالتىمش تەمبىن[2] سۇچۇك ياق[3] - ا - نى كۈنى بە - رۇرمەن بۇ سۆز - كە
7. تانۇق سەكىنچ قار - ا تانۇق بۇت ئاشىرى بۇ نىشان مەن ئار - ا تەمۇرنىڭ ئول
8. مە(ـە)ن بارق تۇرمىش ئارا تەمۇر ئاق - ئا - قا ئايتىپ بىتتىم.

---

① ئىدىش بىتىگ - ئاغىرقى پۈتۈشكەن ھۆججەت.
② تەمبىن — ئېغىرلىق ئۆلچىمى.
③ سۇچۇك — ھاراق، مەي.

«ئارا تۆمۈرنىڭ تەكلىكنى ئىجارىگە ئېلىش تىلخېتى» نىڭ هازىرقى زامان ئۇيغۇر تىلىدا ئوقۇلۇشى

قۇر نومۇرى

1. ئىت يىلى 11 - ئاينىڭ 10 - كۈنى مەن ئارا تۆمۈر تۇرىغا
2. تۇرىنىڭ بورلۇقىنى ئىجارىگە ئالغانلىقىم ئۈچۈن بىتىڭ بېرىمەن.
3. بۇ باش بىتىڭ هەم ئاخىرقى پۈتۈشكەن بىتىڭدۇر. بۇندىن كېيىن هەرگىزمۇ ئەسلىدىكى بىتىڭ ئۈچۈن
4. جېدەل - غوۋغا قىلمايمەن. بورلۇقنى قاچان تەرىپسا قانداقلىكى بولمىسۇن
5. قەتئىي كېچىكتۈرمەي قايتۇرۇپ بېرىمەن. يەنە توڭگۈز يىلى ئىشلەتكەنلىكىم ئۈچۈن
6. ئاتمىش تەمبىن سۇچۇكنىڭ هەققىنى تۆلەپ بېرىمەن. بۇ سۈزگە
7. گۇۋاهچى سەكىنچ قارا. گۇۋاهچى بۇت ئاشىرى. بۇ ئىمزا مەن ئارا - تۆمۈرنىڭدۇر.
8. مەن بارق تۇرمىش ئارا تۆمۈر ئاكاغا ئېيتقۇزۇپ پۈتتۈم.

«كۆنى قۇزنىڭ قۇل ئازاد قىلىش هەققىدىكى تىلخېتى» نىڭ تىرانسكرىپسىيىسى

قۇر نومۇرى:

1. تاقىغۇ يىل ئۇچۇنچ ئاي ئىكى ياڭىقا مەن
2. كۆنى قۇز ئاغرى ئىگگە[1]تەگىپ ئۇل(ۇ)پ ئىدىپ
3. بورغايمەن تىپ سىڭۈي تۇنۇڭ بەگگە
4. كۆدەگۈم[2]ئىلكەكە كىڭەشىپ ئايتىشىپ
5. كەڭشتە توغمىش بۇقا قۇلى ئاتلاغ
6. ئوغۇلۇنقا ئۇگگە قاڭقا بۇيانى
7. تەگزۇن[3]تىپ بوش بىتىگ[4]بىرتىم
8. بۇ كۆنتە مىنچا بۇقا قۇلىنىڭ
9. ئۇرۇ ئاغقا قودى قۇئۇمقا بارسار[5]
10. ئۇز كۆڭۇل ـ ئىنچە بۇيان بىرەپ يورزۇن
11. مەنىڭ قاتىنلارىم تىرىگە(؟) ـ لتىمىش ـ ە باشلاپ

---

① ئىگ — كېسەل، ئاغرىق.

② كۆدەگۈم — كۆيۈنگلۈم.

③ ئۇگگە قاڭقابۇيانى تەگزۇن ـ ئاتا ـ ئانامغا ساۋابى تەگسۇن.

④ بوش بىتىگ — ھۆرلۈك خېتى، ئەركىنلىك خېتى.

⑤ ئۇرۇ ئاغقا قودى قۇئۇمقا بارسار — مەيلى قايەرگە بېرىپ نېمە قىلمىشىدىن قەتئىينەزەر.

12. ئەۋتەكى قاتىنلارىم مەنىك توغمىشلارىم
13. كىم يە(ھ)مە چاملام(از) - ۇنلار. چاملا سارلار
14. ئىچىكەرۇ[1] ئاغىلىققا[2] بىر ئالتۇن ياستۇق
15. قوچۇ بەگنىگە بىر ئات بالىق بەگنىگە بىر
16. ئۇد[3] بىرىپ ئاغىر قىنقا تەگزۇن تانۇق
17. تۆرت ماخاراج تەگرىلەر تانۇق يىتى ئەكە بالتىز
18. تەگرىملەر يوگقۇقى (؟). تانۇق ئىكىچى تانۇق ئەر توگا
19. بۇ بىتىگنى ئاقاسى بۇقساك تويە(ـ)ن ئۇسكىنتە
20. قاتىنلارىمقا ئايتىپ بىرتىم بۇ تامغا مەن
21. لىكەنىك ئول مەن قاۋسىن - تۇ ئايتىپ بىتىتىم.

---

① ئىچكەرۇ — ئىچى، ئوردا ئىچى.
② ئاغىلىق — خەزىنە، ئىسكىلات، ئامبار.
③ ئۇد . كالا.

«كۆنى قۇزنىڭ قۇل ئازاد قىلىش ھەققىدىكى تىلخېتى» نىڭ ھازىرقى زامان ئۇيغۇر تىلىدا ئوقۇلۇشى

قۇر نومۇرى:

1. ئىت يىلى 3 - ئاينىڭ 2 - كۈنى، مەن
2. كۆنى قۇز ئېغىر كېسەلگە گىرىپتار بولغانلىقىم
ئۈچۈن ئۆلۈپ كېتىشتىن
3. بۇرۇن، سىڭلىم تۇتۇقۇپ بەگ ھەم
4. كۈيئوغلۇم ئىلكە بىلەن كېڭىشىپ،
5. كەڭىشىدە تۇغۇلغان بۇقا قۇلى ئاتلىق
6. ئوغۇلغا(قۇلغا)، ئاتا - ئانامغا ساۋابى
7. تەگسۇن دەپ بوش بىتىگ بەردىم.
8. بۇندىن كېيىن بۇقا قۇلى
9. مەيلى نېمە ئىش قىلىشىدىن قەتئىي نەزەر،
10. ئۇز كۆڭلى (ئىختىيارى) بويىچە بولسۇن.
11. مېنىڭ خوتۇنلىرىم (ئايالىرىم) تېرىگە (؟)
لتمش قاتارلىق
12. ئائىلەمدىكى خوتۇنلىرىم، ئۇرۇق - تۇغقانلىرىم
13. كىم بولۇشىدىن قەتئىينەزەر جېدەل - غوۋغا
قىلمىسۇن. غوۋغا قىلغۇچىلار بولسا
14. ئوردا خەزىنىسىگە بىر ياستۇق ئالتۇن،
15. قوچۇ بېگىگە بىر ئات، شەھەر بېگىگە بىر

16. ئۇد (كالا) تەقدىم قىلىشتەك ئېغىر جازاغا تارتىلسۇن.
گۇۋاھچى:
17. تۆت ماخاراچ ھەزرەتلىرى (تەكرىلەر) گۇۋاھچى:
يەتتە ئاچا ـ سىڭىل
18. تەكرىملەر، گۇۋاھچى: ئىكىچى، گۇۋاھچى: ئەر توكا
19. بۇ بىتىگنى مەن ئاكام (ئاغام) بۇقساك تويىنىنك ئالدىدا
20. خوتۇنلىرىمغا ئېيتىپ بەردىم. بۇ تامغا مەن
21. لىكەنىڭدۇر. مەن قاۋسىن ئېيتقۇزۇپ پۈتتۈم.

«تاپشۇرۇلغان باج خاتىرىسى» نىڭ ترانسكرىپسىيىسى

قۇر نومۇرى:

1. يىلان يىلچى قالانقا
2. ئىلچىكە بىرمىشىم: تەمۇر
3. بۇقاقا بىر بۇز يانا بە(ك)
4. تەمۇر بۇقاقا بىر بۇز
5. بىرتىم يانا تۇمۇر قا بىر
6. بۇز بىرتىم يانا باي بۇقا
7. بورقا يارىم بۇز بىرتىم
8. سەمىس ـ كە تونقا كۆكۈكە①
9. بىر بۇز بىرتىم يانا قارا
10. باغىشقا بىر بۇز بىرتىم
11. يانا تۇتۇن②بىرمىشتە بىر
12. بۇز ئىلچىكە بىر بۇز بىرتە(م)
13. يانا بورقا تىپ بىر بۇز مىسىر
14. ـ تىن ئالىپ بىرتىم يانا باشچى
15. ـ نىڭ ئۇلاغقا بىر بۇز بىرتىم
16. يانا قانلىغ تىپ③ يارىم بۇز
17. بىرتىم يانا بۇرۇلتايقا بىر
18. بۇز باتۇققا بىر بۇز

---

① كۆكۈ — لى جىڭۇي ئەپەندى بۇ سۆزنى «زىلچا، گىلەم» دەپ قارىغان. «قەدىمكى ئۇيغۇر تىلى لۇغىتى» دە «كۆكۈ» ئانا تەرەپتىن بولغان ھاما دەپ ئىزاھلانغان.

② تۇتۇن — تۇتۇن، تۇمان.

③ قانلىغ — خانلىق.

«تاپشۇرۇلغان باج خاتىرىسى» نىڭ هازىرقى زامان ئۇيغۇر تىلىدا ئوقۇلۇشى

قۇر نومۇرى:

1. يىلان يىلى قالانغا
2. ئىلچىگە تاپشۇرغان باجلىرىم: تۆمۈر
3. بۇقىغا بىر بۆز يەنە بە(ك)
4. تۆمۈر بۇقىغا بىر بۆز
5. بەردىم. يەنە تۆمۈرگە بىر
6. بۆز بەردىم. يەنە باي بۇقاغا
7. بور ئۇچۇن بېرىم بۆز بەردىم.
8. سەمسكە تون هەم كۆكۆ(؟) ئۇچۇن،
9. بىر بۆز بەردىم. يەنە قارا
10. باخشىغا بىر بۆز بەردىم.
11. يەنە تۆتۇن بېجى ئۇچۇن
12. ئىلچىگە بىر بۆز بەردە(م)
13. يەنە بور دېگەنلىكى ئۇچۇن مىسردىن بىر بۆز
14. ئېلىپ بەردىم. يەنە باشچە
15. نىڭ ئۆلىقىغا بىر بۆز بەردىم.
16. يەنە خانلىققا ئاتاپ بېرىم بۆز
17. بەردىم. يەنە بۇرۇلتايغا بىر
18. بۆز، باتۇققا بىر بۆز (بەردىم)

«قاراچۇقنىڭ ۋەسىيەتنامىسى» نىڭ ترانسكرىپسىيىسى

قۇر نومۇرى:

1. (ت) وكۈز يىل تۆرتۈنچ ئاي ﻣ(ە)ن قاراچۇق ئاغىر ئىگلەمشىنە ئوغلۇم
2. ـ (قا) قالمىش تاۋارىغ① ئۆتەگلەپ قودتۇم. ئون ئۇلۇغ خۇ ـ ئاچان② (؟) تۆشەگ③
3. (ئۇ) چ تۆرتكىل تۆشەگ. يىت يۈرۈڭ تارتا تۆشەگ. بىش بوزاق
4. (تا) رتا تۆشەگ. بىر تۆكلۈك تۆشەگى. بىر مانمۇر. بىر سىلىئگ
5. ..... ئى قىدىغ كىمىز. ئالتى ﻳ(ﻣ) گ(ﻣ) رمى. ياغاق④ ئاياق⑤ بىش ياغاق تەپشى⑥
6. (ت) ۆرت يىغاچ تەپشى. ئىكى ياغاق كۆنەك⑦ بىر

---

① تاۋار — تاۋار، مال ـ مۈلۈك.
② خۇاچان — گۈللۈك.
③ تۆشەگ — تۆشەك، ئورۇن ـ كۆرپە.
④ ياغاق — ياڭاق.
⑤ ئاياق — قەدەھ، قاچا، چىنە.
⑥ تەپشى — تەخسە.
⑦ كۆنەك — چىلەك.

بەدىزلىگ[1] سىرىر

7. كۆنەك. بىر ياغاق قابان. بىر يىغاچ قابان[2] بىر ياغاق

8. (ئىر) كۆن. ئىكى سۆگۈت ئىركۆن (؟). بىر سىر يانياق (؟) ئۈچ ياغاق مۈن

9. ..... زلۈق. ئىكى ياغاق قادىك. يىتى تەرەگ قادىك. بىر قۇرۇق سىر

10. ..... گ. بىر چاچان. ئىكى سىر قاشۇق. ئالتى كىشىلىگ سىر چۆگى. سەكىز

11. ..... ئون كىشىلىگ قىزىل چۆگى. بىر بەدىزلىگ ئۈچ ئۈيەر چاپلىغ سۈتقۇ.

12. ..... پ. ئۈچ ئۈرۈر(؟) قاپلىغ ئىدىش

① بەدىزلىگ — بېزەكلىك.

② قابان — تاۋاق، تەخسە.

«قاراچوقنىڭ ۋەسىيەتنامىسى» نىڭ هازىرقى زامان ئۇيغۇر تىلىدا ئوقۇلۇشى

قۇر نومۇرى:

1. توڭگۇز يىلى 4 - ئايدا، مەن قاراچوق ئېغىر كېسەلگە گىرىپتار بولغانلىقىم ئۈچۈن، ئوغلۇم -
2. غا قالدىغان مال - مۈلۈكنى خاتىرىلەپ قويدۇم. ئون چوڭ گۇللۈك تۆشەك
3. ئۈچ تۆت بۇرجەكلىك تۆشەك. يەتتە ئاق رەڭلىك (يۇرۇڭ) تارتا تۆشەك، بەش بوز - ئاق
4. تارتا تۆشەك، بىر يۇڭ تۆشەك، بىر مانمۇر بىر (سىلىگ) پاكىز - سۈزۈك
5. ..... ئى گىرۋەكلىك گىلەم. ئون ئالتە ياڭاق دەرىخىدىن ياسالغان ئاياق. بەش ياڭاق دەرىخىدىن ياسالغان تەپشى (تەخسە)
6. تۆت ياغاچ (خېنە) تەپشى، ئىككى ياغاچ كۆنەك (چېلەك)، بىر بېزەكلىك سىر
7. كۆنىگى (چېلىكى)، بىر ياڭاق دەرىخىدىن ياسالغان تاۋاق. بىر ياغاچ تاۋاق، بىر ياڭاق
8. ئىركۈن، ئىككى سۈگەت ئىركۈن (؟)، بىر سىر يانياق (؟) ئۈچ ياڭاق مۇن

9. ..... زلۇق، ئىككى ياكاق دەرىخىدىن ياسالغان قاچا، يەتتە تېرەكتىن ياسالغان قاچا، بىر قۇرۇق سىر
10. ..... گ بىر چاچان، ئىككى سىر قوشۇق، ئالتە كىشىلىك سىرلىق چۆگە، سەككىز
11. ئون كىشىلىك قىزىل چۆكە، بىر بېزەكلىك سۈتقۇ، ئۈچ ئۈيەر قاپلىق
12. ..... پ ئۈچ ئۇرۇر (؟) قاپلىق ئىدىش

«جبده‌ل ـ ماجرانی هه‌لقىلىش كېلىشىم-نامىسى» نىڭ ترانسكرىپسىيىسى

قۇر نومۇرى:

1. كۇشكۇ يىل ئارام ئاي ئىكى بەگ(ـ) رىمكە م(ە)ن قىت(ا)ي
2. قايانىڭ سۇئىسۇي ئاتا(ـ)غ قىت(ا)ي ئوغلانىم
3. ياشىپ قانچ كۇنتە تىلەپ تاپشىم(ا) تىن
4. تۇرۇر ..... ـ تە ئىنەچى.....
5. ئولان قىت(ا)ي ئوغلانى تاشتىن سىنتە قاتىلى①
6. يولىن كۇرگەلى بارىپ بىر بۇز تون تاپىپ
7. كەمىش: بۇ تونۇغ قىيۇپ ئالمىشقا قۇلۇم م .....
8. ئۇلىتى تىپ مەن قىت(ا)ي قايا چاملاسار
9. ..... ئىز(؟) ئىچىنتەكى سۇز بىرۇر تىپ ئىچىن يار.....
10. ئىنەچتىن يارىم ياستۇق كۇمۇش ئالىپ.....
11. ئۇزۇشۇپ كەسىشىپ كەتتىم(ـ)ز بۇكۇنتە ئىنارۇ
12. ئۇلمىش قىت(ا)ي يولىنتا مەن قىت(ا)ي قايا ئىنەچىگە
13. سۇزۇم ساۋىم چامىم چارىم بوق ئابام چام
14. چارىم قىلسارمەن

---

① قاتىلى — ھارۋا.

15. ئۇلۇغ سۈئۈكە[1] ئىككى ياستۇق ئۈتۈنۈپ مىڭ
16. بەگنىڭ بىر ياستۇق لۈكچۈكۈ تارنۇقىنكا
17. يارىم ياستۇق بىرىپ ئاغىر قىنقا تەگمەن
18. تانۇق قۇلۇن قايا تانۇق ئەلىك تانۇق تاقىچۇق
19. ئەدگۈ توغرىل بۇ تامغا قىت(ا)ي قايانىڭ ئول.
20. مەن ئۈدۈش ئىگىر ئايتىپ بىت(ـ)تىم.

① سۈئۈ — بۈيۈك، ساتادەت، زور بەخت. بۇ يەردە «ئۇلۇغ خاقان» مەنىسىدە كەلگەن.

«جېدەل - ماجىرانى ھەل قىلىش كېلىشىمى» نىڭ ھازىرقى زامان ئۇيغۇر تىلىدا ئوقۇلۇشى

قۇر نومۇرى:

1. چاشقان يىلى 1 - ئاينىڭ 12 - كۈنى، مەن قىز(ا)ي
2. قايانىڭ سۆڭىسۈي ئاتلىق قىتاي ئوغلانىم
3. يۈرۈپ كەتتى. قانچە كۈنلەر ئىزلەپمۇ تاپالمىدىم.
4. ..... ئىنەچى(نىڭ).....
5. ئولان قىز(ا)ي ئوغلانى سىرتقا چىقىپ تاغ باغرىدىكى قاتلى(ھارۋا)
6. يولىنى كۆرگىلى بېرىپ بىر بۆز تون تېپىپ
7. كەپتۇ. بۇ تون يىرتىلىپ(كېسىلىپ) كەتكەچكە، قۇلۇم
8. ئۆلدى دىدى. شۇنىڭ بىلەن مەن قىتاي قايا باشقىچە قاراپ.....
9. (ئەمەلدارلاردىن) ئىچكى قىسىمدا ئاغزاكى ھۆكۈم چىقىرىشنى ئىلتىماس قىلدىم.
10. ئىچكى قىسىمدا ئىنەچىدىن يېرىم ياستۇق كۈمۈش ئېلىشنى
11. ھۆكۈم قىلغاندىن كېيىن بىز ئۈزۈلۈشتۇق. بۇندىن كېيىن
12. مەن قىتاي قايا ئۆلۈپ كەتكەن قىتاي ئوغلانىم ئۈچۈن ئىنەچى

13. بىلەن جەدەل - ماجىرا قىلمايمەن، ئەگەر
14. ماجىرا سادىر قىلسام
15. ئۇلۇغ خانغا ئىككى ياستۇق(ئالتۇن) ، مىڭ
16. بىگىگە بىر ياستۇق (ئالتۇن ياكى كۈمۈش) ،
لۇكچۇن تارتۇقلا
17. يېرىم ياستۇق (كۈمۈش) بېرىپ ئېغىر جازاغا
تارتىلغايمەن.
18. گۇۋاھچى: قۇلۇن قايا، گۇۋاھچى: ئەلىك، گۇۋاھچى:
ناقىچۇق
19. ئەدگۈ توغرىلىق بۇ تامغا مەن قىتاي قايانىڭدۇر.
20. مەن ئۇدۇش ئىگىر ئېيتىپ بەرگىنىگە ئاساسەن
(ئېيتقۇزۇپ) پۈتتۈم.

«ئېلىم - بېرىمنى ئۈزگەنلىك تىلخېتى» نىڭ تىرانسكرىپسىيىسى

قۇر نومۇرى:

1. توكۇز يىل ئونۇنچ ئاي ئالتى ي(ە) گ(ە) رمى
2. - كە ە(ە)ن ئوسمىش توغرىل ئىنىم باسا
3. توغرىل بىلەكى ئالىش بېرىش تىلتاغ
4. ئىنتا قىتاي ي(ا) ل(ا) ۋاچ ئەلپ تۇرمىش
5. ئۇلار ئۇسكىنتە تىشىپ ئالىم بېرىم
6. ئۇزۇشتۇمۇز ە(ە)ن ئوسمىش توغرىل
7. كىن ئۆكتۇن باسا توغرىلقا
8. كىمنىڭ قايۇنىڭ كۇچىن
9. تۇتۇپ چام چارىم قىلسار ە(ە)ن
10. ياسا ناقى قىنقا تەگىر
11. - ە(ە)ن. تانۇق ئەلپ تۇرمىش تانۇق
12. ياپ توغرىل ە(ە)ن باچاغ ئوسمىش
13. توغرىلقا ئايتىپ بىتىتم
14. بۇ تامغا ە(ە)ن ئوس(مىش) توغرىلنىڭ ئول.

«ئېلىم - بېرىمنى ئۇزگەرتىش تىلخېتى» نىڭ ھازىرقى زامان ئۇيغۇر تىلىدا ئوقۇلۇشى

قۇر نومۇرى:

1. توققۇز يىلى 10 - ئاينىڭ 16 - كۈنى
2. مەن ئوسمىش توغرىلىق ئىنسان باسا
3. توغرىلىق بىلەن قىلغان ئېلىم - بېرىم ئىشىمىزنى
4. قىتاي يالاڭاچ بىلەن ئەلپ تۇرمىش
5. ئىككىسىنىڭ ئالدىدا پۈتۈشتۈق. بىزنىڭ ئېلىم - بېرىمىمىز
6. تۈگىدى. مەن ئوسمىش توغرىلىق
7. بۈندىن كېيىن باسا توغرىلىق بىلەن
8. ئەگەر باشقىلارنىڭ كۆچىگە تاينىسىڭ
9. جېدەل - ماجىرا قىلسام
10. قانۇن - نىزامدا بەلگىلەنگەن ئېغىر جازاغا ئۇچرىغايمەن.
11. گۈڭاھچى: ئەلپ تۇرمىش. گۈڭاھچى
12. ياپ توغرىلىق. مەن باچاغ ئوسمىش
13. توغرىلىغا ئېيتقۇزۇپ پۈتتۈم.
14. بۇ تامغا مەن ئوسمىش توغرىلىنىڭدۇر.

«بىر قىزنىڭ نىكاھ توختىمى» نىڭ ترانسكرىپسىيىسى

قۇر نومۇرى

1. ..... يىل ئۇچۇنج ئاي تۆرت ياشقا(قا)
2. ..... ئادار قىزنى
3. ..... ئىگە بىرتىم ئارۇنى ئوغلى.....
4. ..... تىشىپ سۆزلەشىپ ئادار قىزقا بىرمە.....
5. ..... ياستۇق يە(مە) گ(مە) رمى سە(ا) تىر كۆموش.....
6. ..... كە ياتۇرۇبىرىپ ئادار قىز.....
7. بارچا ئۇرباقى[1] تەلۈكى[2] بىلەن مە(ھە)ن قۇتلۇغ
8. تۆگە ئادار قىزنى ئىگ(ھ)لەپ ئالىپ كىتىتىم
9. بۇ كۈنتە مۇنچا ئادار قىزنىڭ ئۇربا(ق)
10. تەلۈك نەگۈسى كىمى بار تىپ ئىنەچى
11. ئىنىسىگە ئوغۇلىگە چام چارىم (قىلماز) (؟)
12. ـ مە(ھە)ن قۇتلۇغ تۆگانىڭ ئىچىم ئىنىم
13. ئوغۇلۇم قىزىم توغمىشىم قاداشىم يەگەن(ـ سم)
14. تاغايىم كىم قايۇ كىشى ئىنەچىكە چام چ(ارىم)
15. قىلمازۇنلار ئابام چام چارىم قىلسار(لار)
16. ئۇلۇغ سۆئۈكە بىش ئالتۇن ياستۇق ئاچا ئە(نى)

---

① ئۇرباقى — كىيىم.

② تەلۈك — يىمەكلىك، يېگىلى بولىدىغان نەرسىلەر.

17. تىگىتلەركە بىرەر ئالتۇن ياستۇق قىزغۇت①
18. ئۇتۇنۇپ ئىدۇق قۇتقا بىر ئالتۇن ياستۇ(ۇ)ق
19. كۆتۈرۈپ قوچۇ بالىق ئايغۇچىقا بىر كۆمۈش
20. ياستۇق بىرىپ ئاغىر قىنقا تەگزۈنلەر
21. تانۇق تەمۇر: تانۇق ئىناق قۇلى: تانۇق بۇكچەت.....
22. تانۇق تۇغا بۇ تامغا م(ە)ن قۇتلۇغ تۇڭانىك ئول
23. م(ە)ن بەگ بارس قۇتلۇغ تۇڭاقا ئايتىپ بىتتىم

① قىزغۇت — جەزىمانە.

«بىر قىزنىڭ نىكاھ توختىمى» نىڭ ھازىرقى زامان ئۇيغۇر تىلىدا ئوقۇلۇشى

قۇر نومۇرى:

1. ..... يىلى 3 ـ ئاينىڭ 4 ـ كۈنى
2. ..... ئادار قىزنى
3. ..... گە بەردىم. ئارۇنى ئوغلى
4. .....بىلەن كېچەشكەندىن كېيىن ئادار قىزغا.....
5. ..... ئىككى ياستۇق يېگىرمە ساتىر كۆمۈش
6. ..... بېرىپ، ئادار قىزنىڭ.....
7. بارلىق كىيىم ـ كېچەك، نەرسە ـ كېرەكلىرى بىلەن مەن قۇتلۇغ
8. تۇڭا ئادار قىزنى ئېلىپ كەتتىم.
9. بۇندىن كېيىن، مەن ئادار قىزنىڭ كىيىم ـ كېچىكى
10. نەرسە ـ كېرىكى قېنى، كىمدە دەپ ئىنىچى (ھەم)
11. ئىنىسى ھەم ئوغۇللىرى بىلەن جېدەل ـ ماجىرا قىلماي ـ
12. مەن، مەن قۇتلۇغ تۇڭانىڭ ئاكا ـ ئىنىلىرىم
13. ئوغۇل ـ قىزلىرىم، تۇغقانلىرىم ـ قېرىنداشلىرىم
14. ئاغىلىرىم كىم بولۇشىدىن قەتئىينەزەر ئىنىچى بىلەن جېدەل ـ ماجىرا
15. قىلمىسۇن. ئەگەر ماجىرا سادىر قىلسا
16. ئۇلۇغ خانغا بەش ئالتۇن ياستۇق، ئاغا ـ ئىنى

17. شاهزادىلەرگە بىر ئالتۇن ياستۇق،
18. ئىدىقۇتقا بىر ئالتۇن ياستۇق،
19. قوچۇ بالىق ئايغۇچىغا بىر كۆمۈش
20. ياستۇق بېرىپ ئېغىر جازاغا تارتىلسۇن.
21. گۈزۈلچى: تۆمۈر، گۈزۈلچى: ئىناق قۇلى،
گۈزۈلچى: بۆكچەت.....
22. گۈزۈلچى: تۇغا، بۇ تامغا مەن قۇتلۇغ تۇغانىڭدۇر.
23. مەن بەگ بارس قۇتلۇغ تۇغاغا ئېيتقۇزۇپ پۈتتۈم.

«بالا بېقىۋېلىش توختىمى» نىڭ ترانسكرىپسىيىسى

قۇر نومۇرى:

1. ئۇمۇغسۇز ئۇرسىز قالغاي تىپ بۇ
2. ئىكى ئوغلانلارىمتا تۇرمىش ئاتلىغ
3. ئوغلۇمنى سۇتباقتا ئىل تۇرۇسى
4. بىرلە ئوغۇللۇق بىرتىم ئاندىن
5. سوڭ قالمىشتا بۇ ئوغۇل سۇتماق
6. ـ نىڭ بىرمىش ئاشسن يىپ ئانىمش
7. ئىشىن قىلىپ ئوغۇل تۇرۇسى بىرلە
8. ئۇلكىنچە كۇنى بىشىغ تاپىنزۇن
9. مەن سۇتباغ ي(ە) مە بۇ تۇرمىش ئاتلىغ
10. ئوغۇلنى ئۇزۇمتىن توغمىشچا
11. ئوق ساقىنىپ قىز ئالىپ بىرىپ
12. يانا مىنتە ئوغۇل قىز توغسا ئول
13. ئوغلۇم بىرلە تەڭ تۇز تۇتۇپ
14. مەنىڭ ئەۋۇمتەكى بارقىمتاقى
15. نەگۇ كىمىمنى ئۇرپاق ئانىق سىيۇق
16. بۇيىم بۇلغۇچا بولسا نەچە ئوغلان
17. ـ لارىم بولسا ئول ئوغلانلار بىرلە
18. تەڭ ئوڭ ئۇلۇش قوپى بىرۇرمەن
19. ئاپام بىرۇك بۇ ئوغۇلنىڭ كۇچىن ئالىپ

20. بودقا تەگمىشتە ئورۇنىن يېگىن
21. قىلمايىن ئەدگۈ تۇتمايىن قودى ئازىرا
22. كىشىچە تۇتسارمەن قايۇقا بارسار
23. ئۇز كۆڭلىنچە تاپىنچا بارزۇن سۇتباق
24. ـ نىك سۇز يورىمازۇن سۇتباق ي(ە)مە
25. توغمىش ئوغۇللارى بىرلە تەك تۇتۇپ
26. كەلىنلەپ بېرىپ ئەدگۈ ئازىراپ
27. ئوغۇل تۇرۇسىچە تۇتۇپ قۇلقاق
28. بويىن تولاپ ئۇنەرمەن كېتەرمەن تىسەر
29. تۇرۇ يارغۇ يوسۇنى بىرلە ئادا
30. يازمىش يازۇقغا تەگزۇن تانۇق
31. سى ..... تەمۇر تانۇق ئارۇق بۇ نىشان
32. تامغا مەن تورچىنىك ئول
33. مەن ئىش قارا تورچى باقشىقا
34. ئىنچىكە ئايتىپ بىتتىم.

«بالا بېقىۋېلىش توختىمى» نىڭ هازىرقى زامان ئۇيغۇر تىلىدا ئوقۇلۇشى

قۇر نومۇرى:

1. ئۇنىڭ ئوغلى بولمىغانلىقتىن
2. ئىككى ئوغلۇمنى ئىچىدىكى تۇرمىش ئاتلىق
3. ئوغلۇمنىڭ سۈتباقتا قانۇنلۇق هالدا
4. ئوغۇللۇققا بەردىم.
5. مەندىن كېيىن قالسا، بۇ ئوغۇل سۈتباق
6. نىڭ ئېشىنى يەپ، ئۇنىڭ
7. ئىشىنى قىلىپ، ئوغۇللۇق بۇرچى بىلەن
8. ئۆلگۈچە ساداقەتمەنلىك بىلەن ئۇنى
(سۈتباقنى) كۆتسۇن.
9. مەن سۈتباقمۇ بۇ تۇرمىش ئاتلىق
10. ئوغۇلنى ئۆز ئوغلۇمدەك كۆرۈپ
11. غەمخورلۇق قىلىپ، خوتۇن ئېلىپ بېرىمەن.
12. ئەگەر مەن يەنە ئوغۇل - قىزلىق بولۇپ قالسام، ئۇنىڭغا
13. مېنىڭ ئوغۇللىرىم بىلەن تەڭ باراۋەر مۇئامىلە قىلىنمىدۇ.
14. مېنىڭ ئائىلەمدىكى
15. هەر قانداق كىشى ئېرىشىدىغان
16. مال - دۇنيايىمنى قانچە ئوغلۇم
17. بولسا، ئۇ ئوغلانلارغا

18. تەك ئۇلۇش بېرىمەن(مىراسنى تەك ئۇلەشتۇرۇپ بېرىمەن)
19. ئەگەر بۇ ئوغۇل چوك بولغاندا
20. مەن ئۇنىك ئورۇن - تامىقى بىلەن كارىم بولماي
21. ياكى ئۇنىڭغا ياخشى قارىماي، ھەتتا پەس كىشىلەرگە
22. مۇئامىلە قىلغاندەك قىلسام، ئۇ ئەگەر كېتىشنى خالىسا،
23. ئۆز مەيلىچە بولسۇن. سۇتباق
24. نىك سۆزى ئىناۋەتسىز بولسۇن. ئەگەر مەن سۇتباق
25. ئۆز ئوغۇللىرىمغا ئوخشاش مۇئامىلە قىلىپ،
26. خوتۇن ئېلىپ بېرىپ، ياخشى بېقىپ،
27. قائىدە - قانۇن بويىچە مۇئامىلە قىلسام، لېكىن ئۇ
28. بويۇن تولغاپ، كېتىمەن دېسە
29. قانۇن بويىچە بىر تەرەپ قىلىنىپ،
30. ئۆز گۇناھىنىك جازاسىنى تارتسۇن. گۇۋاھچى
31. سى ..... تۆمۇر، گۇۋاھچى: ئارۇق، بۇ ئىمزا
32. تامغا مەن تورچىنىڭدۇر.
33. مەن ئىش قارا تورچى باخشىنىك
34. تەپسىلىي ئېيتىپ بەرگىنىگە ئاساسەن پۈتتۈم.

«مىڭ تۆمۈرنىڭ بور[1] ئۆتنە ئېلىش تىلخىتى» نىڭ تراڭسكرىپسىيىسى

قۇر نومۇرى:

1. قوي(ە)ن يىل ئۇچۇنچى ئاي ئىكى ئوتۇز - قا
2. ماڭا مىڭ د(ە)مۇر - كە تۇشە - كە[2] بور كەرگەك
3. بولۇپ تۇرى باخشە - تىن ياڭىم قاب[3] بور
4. ئالتىم كۇز ي(ا)ڭىتا[4] بىر قاب
5. سۇچۇك كۇنى بىرۇر - مەن بىرە(ە)تىن
6. كەچۇرسەر[5] - د(ە)ن ئىل ياڭىنچە تۇشى
7. بىلە كۇنى[6] بىرۇر - مەن بىركىنچە بار
8. يوق بولسار - مەن نوم قۇلى ئەۋ - تەكى
9. - لەرى بىلە كۇنى بىرزۇن - لەر د(ا)نۇق
10. تەسەك تۇرمىش د(ا)نۇق بولد(ا)ز بۇ نىشان
11. د(ە)ن مىڭ تەمۇر - نىڭ ئول د(ە)ن تۇرمىش مىڭ
12. تەمۇر - كە ئايتىپ بىتىتىم.

---

① بور — قەدىمكى ئۇيغۇرچە ئۇزۇم، شاراپ مەنىلىرىدە.
② تۇشكە — مېۋە، ئۆسۈم مەنىلىرى بولۇپ، بۇ يەردە ئۆسۈم مەنىسىدە.
③ قاب — ھاراق قاچىلايدىغان تۇلۇم بولۇپ، مىقدار سۆز بولۇپ كەلگەن.
④ ياڭى — يېڭى، دەسلەپ، بۇ يەردە «كۇزنىڭ بېشىدا» مەنىسىدە.
⑤ كەچۇر — ئارقىغا سوزماق، كېچىكتۈرمەك.
⑥ كۇنى — ئەينەن، ئۆز پېتى.

«مىڭ تۆمۈرنىڭ بور ئۆتنە ئېلىش تىلخېتى» نىڭ ھازىرقى زامان ئۇيغۇر تىلىدا ئوقۇلۇشى

قۇر نومۇرى:

1. قوي يىلى 3 ـ ئاينىڭ 22 ـ كۈنى
2. مەن مىڭ تۆمۈرگە ئۆسۈملۈك ھاراق كېرەك
3. بولۇپ تۇرى باقىشىدىن ېېرىم قاپ (بور) ھاراق
4. ئالدىم. كۈزنىڭ ېېشىدا مەن ئۇنىڭغا بىر قاپ
5. (تاتلىق) بور(ھاراق) ېېرىمەن. ئەگەر ۋاقتىدا ئەينەن
6. قايتۇرالمىسام. ئەل ئىچىدىكى تۈزۈم بويىچە
7. ئۆز ئۆسۈمى بىلەن تۆلەيمەن. تۆلەشتىن ئىلگىرى
8. ئەگەر مەندە بىرەر پېشكەللىك بولسا،
نوم قۇلى ئائىلىسىدىكىلەر
9. بىرلىكتە تۆلەپ بەرسۇن. گۇۋاھچى
10. تەسەك تۇرمىش. گۇۋاھچى بولتاز. بۇ ئىمزا
11. مەن مىڭ تۆمۈرنىڭ . مەن تۇرمىش مىڭ
12. تۆمۈرگە ئېيتقۇزۇپ يازدىم.

[illegible]

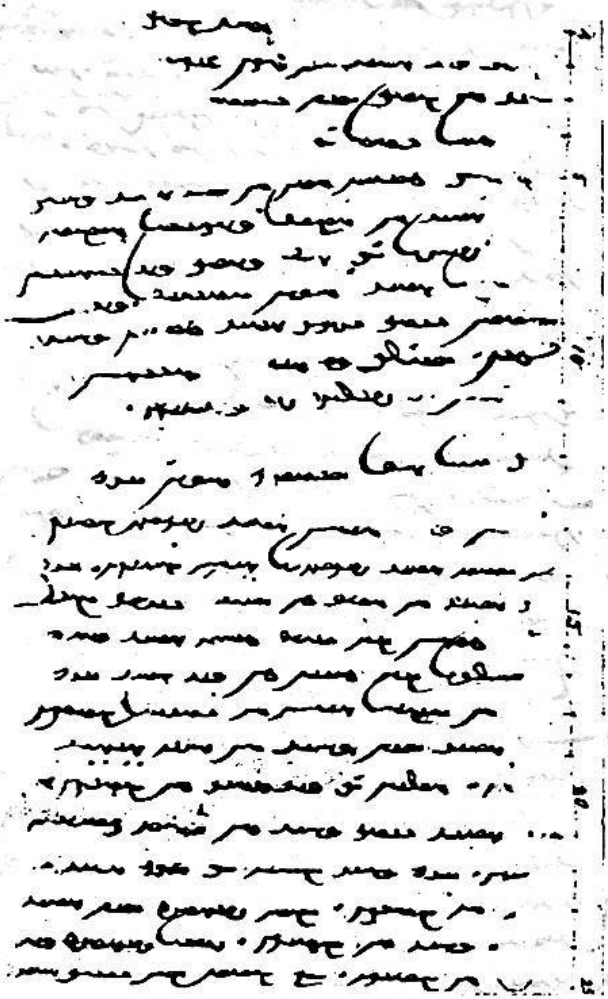

Лист 2.

Лист 3.

ANCT 5.

ANCT 6.

Лист 7.

Лист 8.

ANCT 9.

Amer 10.

مەسئۇل مۇھەررىرى: مۇنارجان توختاخۇن
مۇقاۋىسىنى لايىھىلىگۈچى: ئەكبەر پەيزۇللا

ئىدىقۇت ھۆججەتلىرى

ئاپتورى: ئىسمايىل تۆمۈرى

شىنجاڭ خەلق نەشرىياتى نەشر قىلدى
(ئۈرۈمچى شەھىرى جەنۇبىي ئازادلىق يولى №348)
پارتكوم بەنگۈتتىڭ ھۆججەت بېسىش مەركىزى باسما زاۋۇتىدا بېسىلدى
فورماتى: 850×1168 مىللىمېتىر، 1/32
باسما تاۋىقى: 4.75، قىستۇرما ۋاراقى: 1
2000 ـ يىل 10 ـ ئاي 1 ـ نەشرى
2000 ـ يىل 10 ـ ئاي 1 ـ بېسىلىشى
تىراژى: 3000 ـــ 1
ISBN 7-228-06069-5/H.190
باھاسى: 12.00 يۈەن

مۇقاۋىنى لايىھىلىگۈچى: گۈلگىيە، ھەيرۇللا

ISBN 7-228-06069-5

ISBN 7-228-06069-5
H·190(民文)定价:12.00元