

## شايار ناھىيىلىك تارىخ - تەزكىرە كومىتېتىنىڭ ئىلگىرىكى ھەر نۆۋەتلىك ئەزالىرى

### شايار ناھىيىلىك 1 - نۆۋەتلىك تارىخ - تەزكىرە كومىتېتىنىڭ ئەزالىرى

لى چۈەنرېن

مۇدىر:

جى شىۋىڭنەن، ھىست رېھىم، ياك خۇڭ،  
شېن كېجىڭ

مۇئاۋىن مۇدىرلار:

ئابلا نەجمىدىن، خۇا لىي، ۋاڭ باۋخۇ، شى  
خېتىڭ، ۋاڭ جۇڭشىيەن، جېڭ فۇۋەن،  
جاڭ گۇيشېڭ، دۇ گۇچىڭ

ئەزالار:

1987 - يىل 9 - ئاينىڭ 24 - كۈنى

### شايار ناھىيىلىك 2 - نۆۋەتلىك تارىخ - تەزكىرە كومىتېتىنىڭ ئەزالىرى

جاڭ لياڭجىي

مۇدىر:

دۈەن رۇزېڭ

مۇئاۋىن مۇدىر:

توختى بەكرى، ياك لەنپىڭ، لۇ فاجېڭ،  
جاڭ گۇيشېڭ، دىڭ رۇڭلوڭ، دۇ گۇچىڭ

ئەزالار:

1992 - يىل 2 - ئاينىڭ 20 - كۈنى

### شايار ناھىيىلىك 3 - نۆۋەتلىك تارىخ - تەزكىرە كومىتېتىنىڭ ئەزالىرى

جاڭ لياڭجىي

مۇدىر:

مۇئاۋىن مۇدىرلار:

دۈەن رۇزىلىك، لۇ فاجىلىك، ۋاڭ باۋخۇ،  
داۋۇت روزى

ئەزالار:

جۇ ۋېينۇڭ، ياكى لەنپىڭ، جاك گۇيشېڭ،  
دىڭ رۇڭلۇڭ، ۋاڭ زېيۇ، شېرىپ بەكرى،  
لىيۇ مىڭ، لى پېڭخەي، لىيۇ لىگۇڭ،  
يۇ جېنسەي، قۇربان نەجىمىدىن، ئايىپ  
تايىپ، شيا چىۋەي، مەھمەت مەخسۇت،  
لۇي زوگۇاڭ، لىيۇ دېچىڭ، چياڭ شۈلىن،  
چو ۋۇخەن، ساۋ مىڭۋۇ، لىيۇ شياۋسۇڭ،  
ئابلا قۇربان، خالىق ئىمىن، سېيىت نۇر،  
كامىل كېرەم، ھەسەن يۈسۈپ، شۈي شىجۇڭ  
ئالاھىدە تەكلىپ قىلىنغان  
مەسلىھەتچىلەر: كامال سېيىت، شېن  
كېجىڭ، ھىمىت رېھىم، ما پېيشەن، قاسىم  
ماڭسۇر

1993 - يىل 9 - ئاينىڭ 22 - كۈنى

### شايار ناھىيىلىك 4 - نۆۋەتلىك تارىخ - تەزكىرە كومىتېتىنىڭ ئەزالىرى

مۇدىر:

جاڭ لياڭجىي

مۇئاۋىن مۇدىرلار:

توختى بەكرى، يۇ شىۋېچىڭ، لۇ فاجىلىك،  
ۋاڭ باۋخۇ، داۋۇت روزى، ياكى لەنپىڭ

ئەزالار:

جۇ ۋېينۇڭ، چېن بوچىن، جاك گۇيشېڭ،  
ۋاڭ زېيۇ، لىيۇ مىڭ، سى چىۋىخۇڭ، لى  
پېڭخەي، لىيۇ لىگۇڭ، يۇ جېنسەي، قۇربان  
نەجىمىدىن، ئابلا ئىسلام، شيا چىۋەي، مۇسا  
ياقۇپ، لۇي زوگۇاڭ، لىيۇ دېچىڭ، چياڭ  
شۈلىن، چو ۋۇخەن، ساۋ مىڭۋۇ، ئابلا  
قۇربان، لىيۇ شياۋسۇڭ، خالىق ئىمىن،  
سېيىت نۇر، كامىل كېرەم، ھەسەن  
يۈسۈپ، شۈي شىجۇڭ

كامال سېيىت، شېن كېجىڭ، ھىمىت  
رېھىم، ئىسمائىل سادىق، ما پېيشەن،  
قاسىم ماڭسۇر

ئالاھىدە تەكلىپ قىلىنغان مەسلىھەتچى-  
لەر:

1994 - يىل 12 - ئاينىڭ 9 - كۈنى



## I — كىرىش سۆز

### لى دۇيۈەن<sup>①</sup>

«شايار ناھىيىسى تەزكىرىسى» پۈتۈن مەملىكەت ۋە پۈتۈن پارتىيە «پۇرسەتنى چىڭ تۇتۇش، ئىسلاھاتنى چوڭقۇرلاشتۇرۇش، ئىشكنى كەڭ ئېچىۋېتىش، تەرەققىياتنى ئىلگىرى سۈرۈش، مۇقىملىقنى ساقلاش» نى ئومۇمىيلىق قىلىپ، جۇڭگوچە سوتسىيالىزم قۇرۇش ئىشنى ئىلگىرى سۈرۈۋاتقان ئەھۋال ئاستىدا دۇنياغا كەلدى، بۇ ناھىيىمىز مىقياسىدىكى زور خۇشاللىقلارنى ئىش، بۇ سوتسىيالىستىك مەنىۋى مەدەنىيلىك قۇرۇلۇشىنىڭ مېۋىسى، شۇنىڭدەك بۇنىڭدىن كېيىنكى ئىقتىسادىي قۇرۇلۇشتا ئۆرنەك قىلىشقا بولىدىغان ئىشەنچلىك ماتېرىيال بولۇپ ناھايىتى چوڭقۇر ئەھمىيەتكە ئىگە. مەن ناھىيىلىك تەزكىرە كومىتېتىنىڭ كىرىش سۆزىنى يېزىشنى ماڭا ھاۋالە قىلغانلىقىدىن تولىمۇ ھاياجانلاندىم ۋە چوڭقۇر تەپەككۈر دېڭىزىغا چۆمدۈم. مەن 1950 - يىلى شايار ناھىيىسىگە كېلىپ خىزمەتكە چۈشتۈم، بۇ دەل يېڭى جەمئىيەت بىلەن كونا جەمئىيەت ئالمىشىۋاتقان، شايار ناھىيىسىنىڭ ئىشلەپچىقىرىشى قالدۇق، ئىقتىسادى ناچار، تۈرلۈك ئىشلىرى جانسىز ھالەتتە تۇرغان دەۋر ئىدى. پۈتكۈل ناھىيە خەلقى جۇڭگو كوممۇنىستىك پارتىيىسىنىڭ رەھبەرلىكىدە كونا ھاكىمىيەتنى ئۆتكۈزۈۋېلىپ، خەلق دېموكراتىيىسىنىڭ يېڭى تەرتىپىنى تۇرغۇزدى. 1994 - يىلى يازدا مەن قىزىلمۇ قىرغىز ئاپتونوم ئوبلاستى، بايىنغولىن موڭغۇل ئاپتونوم ئوبلاستى قۇرۇلغانلىقىنى تەبرىكلەش پائالىيىتىگە قاتنىشىپ شايار ناھىيىلىك تارىخ - تەزكىرە ئىشخانىسىنىڭ تەكلىپىگە ئاساسەن يەنە شايار ناھىيىسىگە باردىم. ناھىيە بازىرىغا كىرگەندە يوللارنى تونىيالايمالا قالدىم. تۈپتۈز ئېلىنغان كوچىلار، قاتار-قاتار سېلىنغان بىنالار كۆز ئالدىمدا تۇرۇپتۇ، بازارلاردا سودا سېتىق ئىشلىرى گۈللىنىپتۇ، يېزا - كەنت ئارىلىقىدا بۈك - باراقسان ئورمان بىلەن قاپلانغان يوللار ياسىلىپتۇ، ئېتىزلاردا زىرائەتلەر بۇلۇق ئۆسۈپتۇ، مەكتەپلەردە بالىلارنىڭ كىتاب ئوقۇش سادالىرى ئاڭلىنىپ تۇرۇپتۇ. . . شايار ناھىيىسىدە ئىلگىرىكى قاقاس مەنزىرىلەر قالماپتۇ، مەن چىن قەلبىدىن پارتىيىنىڭ خەلقنى بېيىتىش سىياسىتىنى ياشىمۇن! دەپ تۈۋلەۋەتتىم.

شايار ناھىيىسى ئۇزۇن تارىخقا ئىگە بولسىمۇ، لېكىن ئەزەلدىن تەزكىرە تۈزۈلۈپ باقمىغان، تارىختىن قېلىپ قالغان «شايار ناھىيىسىدىكى يۇرت - مەھەللىلەر تەزكىرىسى» 1000 خەتكىمۇ يەتمەيتتى، پايدىلانغىدەك تارىخ - تەزكىرىنىڭ بولماسلىقى، شايار ناھىيىسىنىڭ مەدەنىيەت ۋە ئىقتىسادىي قۇرۇلۇشىغا نۇرغۇن قۇلايسىزلىقلارنى ئېلىپ كەلدى. «جاھاننى ئىدارە قىلغۇچىلار تارىخى، ئەلنى ئىدارە قىلغۇچىلار تەزكىرىسى» ئەينەك قىلىدۇ، پارتىيە، ھۆكۈمەت رەھبەرلىرى شايار ناھىيىسىنىڭ ئىقتىسادىنى گۈللەندۈرۈش ئۈچۈن تەزكىرە تۈزۈشكە زور ئادەم كۈچى، ماددىي كۈچ ئاجراتتى. شايار ناھىيىسىدە ھازىر ۋەزىپە ئۆتەۋاتقان رەھبەرلەرنىڭ تەزكىرە خىزمىتىگە بىۋاسىتە قاتنىشىشى ۋە ئۇنى قوللاپ قۇۋۋەتلىشى شۈبھىسىزكى دۆلەتكە، خەلقكە نەپ يەتكۈزىدىغان بىھېساپ ساۋابلىق ئىش. تەزكىرە تۈزۈش تۈرى كۆپ بولغان، ئىنچىكىلىكنى تەلەپ قىلىدىغان يېزىق قۇرۇلۇشى، شايار ناھىيىسىنىڭ قۇرۇلغىنىغا ئانچە ئۇزۇن بولمىغانلىقى، ھۆججەت - ماتېرىياللارنىڭ يوقاپ كەتكەنلىكى ۋە «مەدەنىيەت زور ئىنقىلابى» دەك بالايىپەتنىڭ يۈز بەرگەنلىكى تەزكىرە تۈزۈش

خىزمىتىگە نۇرغۇن قىيىنچىلىق ئېلىپ كەلدى. تەزكىرە خادىملىرى ھەقىقەتنى ئەمەلىيەتتىن ئىزدەش روھى بويىچە ئىش كۆرۈپ، ماركىسىزم - لېنىنىزم، ماۋ زېدۇڭ ئىدىيىسى ۋە دېڭ شياۋپىڭنىڭ جۇڭگوچە سوتسىيالىزم قۇرۇش نەزەرىيىسىنى يېتەكچى قىلىپ، تارىخىي ماتېرىيالىزىملىق نۇقتىئىنەزەرىنى تەدبىقلاپ، دادىللىق بىلەن يېڭىلىق يارىتىپ، شىجائەت بىلەن ئىشلەپ، شايار ناھىيىسىنىڭ ئىجتىمائىي تەرەققىيات تارىخى ۋە ھازىرقى ئەھۋالى تەپسىلىي خاتىرىلەنگەن بىر مىليون خەتتىن ئاشىدىغان تەزكىرىنى پۈتكۈزدى. تەزكىرە خادىملىرىنىڭ مۇنچىۋالا شۆھرەت قازىنالىشى ئۇلارنىڭ جاپادىن كەچمىگەنلىكىدە؛ شايار ناھىيىسىدىكى خەلق تەزكىرە تۈزۈش ئۈچۈن ئۆزىنى ئۇنتۇغان ھالدا ئىشلىگەن ئەزىمەتلىرىنى ھەرگىز ئۇنتۇپ قالمايدۇ. مەن مۇشۇ پۇرسەتتىن پايدىلىنىپ، شايار ناھىيىلىك پارتكوم ۋە ھۆكۈمەت رەھبەرلىرىگە ھەمدە تەزكىرە خادىملىرىغا چوڭقۇر ئېھتىرام بىلدۈرمەن.

شايار بىر گۆھەر زېمىن، يېرى كەڭ، بايلىقى مول، خەلقى ئەمگەكچان ھەم ئاددىي - ساددا، مىللەتلەر ئىتتىپاق ھەم ئىناق. ھازىرقى ئىسلاھات ئېلىپ بېرىلىۋاتقان، ئىشك ئېچىۋېتىلگەن چوڭ ياخشى ۋەزىيەتتە، شايار خەلقى كۆتۈرەڭگۈ روھ بىلەن ھاللىق جەمئىيەت بەرپا قىلىش ئۈچۈن كۈرەش قىلماقتا. «شايار ناھىيىسى تەزكىرىسى» ئۆزىنىڭ ئەلنى ئىدارە قىلىشقا ياردەم بېرىش ۋە خەلقنى تەربىيەلەش رولىنى جارى قىلدۇرۇپ، شايارنىڭ تېخىمۇ گۈللىنىشى ئۈچۈن ھەسسە قوشقۇسى.

① لى دۇيۈەن، شەنشى ئۆلكىسىنىڭ سۈيدى ناھىيىسىدىن. 1918 - يىلى تۇغۇلغان. 1938 - يىلى 3 - ئايدا ئىنقىلابقا قاتناشقان، شۇ يىلى 8 - ئايدا پارتىيىگە كىرگەن. 1949 - يىلى 9 - ئايدا ئەترەت باشلاپ شايار ناھىيىسىگە كېلىپ، كونا ھاكىمىيەتنى ئۆتكۈزۈۋالغان. ج ل پ شايار ناھىيىلىك كومىتېتىنىڭ تۇنجى شۈجىسى بولغان.

## كىرىش سۆز — II

### جاڭ لياڭجىي<sup>①</sup> توختى بەكرى<sup>②</sup>

دۆلەتنىڭ 9 - بەش يىللىق پىلانى يولغا قويۇلۇپ زور غەلىبە قولغا كەلتۈرۈلگەن، ئىقتىسادىي قۇرۇلۇشتا يەنە بىر قېتىم شانلىق ۋەزىيەت يارىتىلغان پەيتتە «شايار ناھىيىسى تەزكىرىسى» نەشرىدىن چىقتى. بۇ خۇشاللىقلارلىق ھەم تەبرىكلەشكە تېگىشلىك ئىش شۇنداقلا شايار ناھىيىسىنىڭ سوتسىيالىستىك مەنىۋى مەدەنىيلىك قۇرۇلۇشىدىكى چوڭ نەتىجە. ئۇ ھازىرقىلارغا مەنپەئەت يەتكۈزىدۇ، ئەۋلادلارغا تېخىمۇ نەپ بېرىدۇ. «شايار ناھىيىسى تەزكىرىسى» نەشرىگە بېرىلىش ئالدىدا، بىز تولۇپ - تاشقان خۇشاللىق بىلەن جاپالىق ئەمىر سىڭدۇرۇپ تەزكىرە تۈزۈش ئۈچۈن ئۆزىنى ئۇنتۇغان ھالدا خىزمەت قىلغان يولداشلارغا چىن قەلبىمىزدىن رەھمەت ئېيتىمىز.

جۇڭخۇا مىللەتلىرىنىڭ ئەزەلدىنلا تارىخ يازىدىغان، تەزكىرە تۈزىدىغان ئېسىل ئەنئەنىسى بار، ئالدىنقىلارنىڭ ساۋاقللىرى كېيىنكىلەرگە ئىبرەت بولىدۇ. شايار ناھىيىسىنىڭ قۇرۇلغىنىغا 100 يىلمۇ بولىدى. چىڭ سۇلالىسىنىڭ دەسلەپكى مەزگىللىرىدە شايار ناھىيىسىگە بەگ تەيىنلەپ ئەۋەتىلگەنلىكىمۇ 300 يىل بولمىدى. خىلمۇ خىل تارىخىي سەۋەبلەر تۈپەيلىدىن ئەزەلدىن تەزكىرە تۈزۈلمىگەن، تارىختىكى نۇرغۇن قىممەتلىك ھۆججەت - ماتېرىياللار، مەدەنىيەت مىراسلىرى تارىخنىڭ توپا - توزانلىرى ئاستىدا كۆمۈلۈپ قالغان، بۇ بۈگۈنكى ئىقتىسادىي قۇرۇلۇشقا نۇرغۇن قۇلايسىزلىقلارنى ئېلىپ كەلدى. بۈگۈنكىدەك گۈللەنگەن دەۋردە تەزكىرە تۈزۈش تولسۇمۇ زۆرۈر، ئەلۋەتتە. ئىلگىرىكىلەر قىلىشنى ئارزۇ قىلغان ئەمما قىلالىغان چوڭ ئىشلارنى تاماملاش بىز بىر ئەۋلاد كىشىلەرنىڭ مەسئۇلىيىتى. شايار ناھىيىلىك تارىخ - تەزكىرە ئىشخانىسى قۇرۇلغاندىن بېرى، ناھىيىلىك پارتكوم، ناھىيىلىك ھۆكۈمەت ۋە تەزكىرە كومىتېتىنىڭ رەھبەرلىكىدە، بارلىق تەزكىرە خادىملىرى كەڭ - كۆلەمدە ماتېرىيال توپلاپ، ئىنچىكە دەلىللەپ، ساختىسى بىلەن ھەقىقىتىنى پەرقلەندۈرۈپ، شاكىلىنى چىقىرىۋېتىپ، مېغىزىنى ساقلاپ قېلىپ، ئازكەم 10 يىل ۋاقىت سەرپ قىلىپ مىليون خەتلىكتىن ئارتۇق چوڭ ئەسەرنى تۈزۈپ، بۇ مۇرەككەپ ھەم زور يېزىق قۇرۇلۇشىنى تاماملىدى. بۇ ھەم ئۇلارنىڭ يۈرەك قېنى ۋە قان تەرىنىڭ جەۋھىرى ھەم يۇقىرى دەرىجىلىك ئالاقىدار تارماقلار ۋە ناھىيىدىكى ھەر ساھە زاتلىرىنىڭ زور كۈچ بىلەن قوللىغانلىقى، ھەمكارلاشقانلىقى، ئورتاق يېتەكچىلىك قىلغانلىقىنىڭ نەتىجىسى.

«تەزكىرە» بىر جاينىڭ قامۇسى بولۇپ، ھەممە تەرەپنى ئۆز ئىچىگە ئالىدۇ. شۇڭا قەدىمكىلەردە «ئالەمدىن مالاھىگىچە، قەدىمقىدىن ھازىرغىچە بولغانلارنىڭ ھەممىسى تەزكىرىدىن تېپىلار» دېگەن گەپ بار. دېمەك، ھەممە كەسىپ ۋە ساھەلەرگە، خىلمۇ خىل مەزھەپ ۋە ئېقىملارغا مۇناسىۋەتلىك ئىشلارنىڭ ھەممىسى تەزكىرىدە تەپسىلىي بايان قىلىنىدۇ. ئۇنىڭدا شاياردەك مۇقەددەس گۆھەر زېمىندا يۈز بەرگەن نۇرغۇن ئەمەلىي ئەھۋاللار مۇجەسسەملەنىپلا قالماستىن، بەلكى يەنە قەدىمدىن ھازىرغىچە بولغان ھەممە ئىشلار، شايارنىڭ تارىخىي دەۋرلىرىدە ساھە، كەسىپلەرنىڭ گۈللەنگەنلىكى ۋە خارابلاشقانلىقى، مۇۋەپپەقىيەت قازانغان - قازانمىغانلىقى تەپسىلىي بايان قىلىنىدۇ، شايار ناھىيىسىنىڭ يەرلىك ئالاھىدىلىكى ۋە دەۋر ئالاھىدىلىكى ئەكس ئەتتۈرۈلىدۇ.

«شايار ناھىيىسى تەزكىرىسى» شۈبھىسىزكى مانا شۇنداق بۇرچنى ئۈستىگە ئالغان. بۇ تەزكىرە كۆپچىلىكنىڭ شايارنى تونۇشى، شايارنى چۈشىنىشى، شايارنى ئېچىش، گۈللەندۈرۈش ۋە بۇ ھەقتە ئۆز - ئارا ئالماشتۇرۇش ئېلىپ بېرىشى ئۈچۈن ئىشەنچلىك ئۇچۇر يولى ئېچىپ بېرىدۇ. ھەر دەرىجىلىك رەھبەرلەرنى ئىلمىي تەدبىر بەلگىلەشتە ئىشەنچلىك ئاساس بىلەن تەمىنلەيدۇ، تېخىمۇ مۇھىمى ئۇ خەلق ئاممىسىغا بولۇپمۇ ياش - ئۆسمۈرلەرگە ۋە تەنپەرۋەرلىك، سوتسىيالىزم ۋە مىللەتلەر ئىتتىپاقلىقى تەربىيىسى ئېلىپ بارىدىغان ياخشى دەرسلىك.

شايار ناھىيىسى ئەسلى قەدىمكى كۈسەننىڭ بىر قىسمى شۇنداقلا كۈسەن مەدەنىيىتىنىڭ بۆشۈكى، ئۇ شانلىق تارىخقا ۋە پارلاق مەدەنىيەتكە ئىگە بولغان. جۇڭخۇا خەلق جۇمھۇرىيىتى قۇرۇلغىچە، تۈرلۈك تارىخىي سەۋەبلەر تۈپەيلىدىن، شاياردا جەمئىيەت ئەنسىزلىك ئىچىدە قالغان، ئىقتىساد روناق تاپىغان، خەلق تۇرمۇشى غورىگۇلچىلىك ئىچىدە قالغان، مەدەنىيەت يۈكسەلمىگەن، قىسقىسى ھەممە تەرەپ زاۋاللىققا يۈز تۇتقان. يېڭى ھاكىمىيەت قۇرۇلغاندىن كېيىن، شايار ناھىيىسىدە مىللىيىتىمىز ئۆزگىرىش بولدى، ئىجارە ھەققىنى كېمەيتىش - زومىگەرلەرگە قارشى تۇرۇش، يەر ئىسلاھاتى، ئەكىسلىنىقلاپچىلارنى باستۇرۇش قاتارلىق ئىجتىمائىي ئۆزگىرىشلەر ئارقىلىق، جەمئىيەت مۇقىم بولدى، ئىقتىساد تەرەققىي قىلدى، خەلق تۇرمۇشى ناھايىتى زور دەرىجىدە ياخشىلاندى ۋە يۈكسەلدى. پارتىيە 11 - نۆۋەتلىك مەركىزىي كومىتېتى 3 - ئومۇمىي يىغىنىدىن كېيىن، ئىسلاھات، ئېچىۋېتىشنىڭ كۈچلۈك تۈرتكىسىدە شايار ناھىيىسىنىڭ سانائەت، يېزا ئىگىلىكى يىل يىلى پەللىگە ئۆرلەپ، «مەملىكەت بويىچە پاختا ئىشلەپچىقىرىدىغان نۇقتىلىق ناھىيە» ۋە «ئاشلىق ئىشلەپچىقىرىش بازىسى» گە ئايلاندى. يولداش دېڭ شياۋپىڭنىڭ جەنۇبى كۆزدىن كەچۈرگەندە قىلغان سۆزى ئېلان قىلىنغان ۋە پارتىيە 14 - قۇرۇلتىيىدىن كېيىن، ناھىيىمىزدىكى ھەر دەرىجىلىك رەھبەرلەر ئىدىيىدە ئازاد بولدى، قارىشىنى يېڭىلاپ، ئىقتىسادىي قۇرۇلۇشنى مەركەز قىلىپ ئىسلاھاتنى چوڭقۇرلاشتۇرۇپ، داۋامىي يول ئېچىلىپ، يېڭىلىق يارىتىپ، ئۇدا 10 يىل ئاشلىق ۋە پاختىدىن مول ھوسۇل ئېلىشنى قولغا كەلتۈردى، سانائەتمۇ كۆرۈنەرلىك ئۈنۈمگە ئېرىشىپ تېز تەرەققىي قىلدى. بولۇپمۇ پارتىيە 14 - نۆۋەتلىك مەركىزىي كومىتېتى 3 - ۋە 4 - ئومۇمىي يىغىنىدىن كېيىن، ھەر دەرىجىلىك رەھبەرلەر ئىقتىسادىي قۇرۇلۇشنى تۇتۇش بىلەن بىرگە پاكلىق قۇرۇلۇشى ۋە پارتىيە قۇرۇلۇشنى چىڭ تۇتتى، تۈرلۈك ئىشلاردا زور يۈكسەلىش بارلىققا كەلدى، نەتىجە كۆرۈنەرلىك بولدى. بۈگۈنكى شايارغا نەزەر سالدىغان بولساق، يول - كۆچىلەر رەتلىك، قەۋەتلىك بىنالار قەد كۆتۈرۈپ تۇرىدۇ، ئىقتىساد ئۇچقاندەك يۈكسەلگەن، بازارلار ئاۋات، مىللەتلەر ئىتتىپاق، جەمئىيەت مۇقىم بولۇپ، خەلق خاتىرجەم ياشىماقتا. شايار دەل گۈللەپ ياشناش، جۈش ئۇرۇپ يۈكسەلىشتەك تەرەققىيات باسقۇچىدا تۇرماقتا؛ بۇ شايار ناھىيىسىدىكى 170 مىڭ مۇنەۋۋەر ئوغۇل - قىزلارنىڭ ھالال مېھنىتىنىڭ، ئورتاق تىرىشچانلىقىنىڭ نەتىجىسى.

ئىشلىتىلىش كى «شايار ناھىيىسى تەزكىرىسى» بۈگۈنكىلەرنى نەپكە ئىگە قىلسا، كېيىنكىلەرنى تارىخ بىلەن تەمىن ئېتىدۇ، ئالدىنقىلارغا ساۋاق بولغان بولسا، كېيىنكىلەرگە ئۆرنەك بولىدۇ. ئۇ جەزمەن جەمئىيەتتىكى ھەر ساھە كىشىلىرىنىڭ دائىملىق قورال كىتابىغا ئايلىنىپ، شايارنىڭ ئىقتىسادىي قۇرۇلۇشىدا ئۆزىنىڭ تېپىلغۇسىز رولىنى جارى قىلدۇرىدۇ.

① جالغ لياڭجېي: خۇنەن چاڭشادىن. 1940 - يىل 2 - ئايدا تۇغۇلغان. 1959 - يىل 12 - ئايدا ئىنقىلابقا قاتناشقان. 1963 - يىل 12 - ئايدا جۇڭگو كوممۇنىستىك پارتىيىسىگە كىرگەن. 1991 - يىل 1 - ئايدا ناھىيىلىك پارتكومنىڭ شۈجىلىقىغا تەيىنلىنىشتىن بۇرۇن يېڭى بوزيەر ئۆزلەشتۈرۈش دېھقانچىلىق مەيدانى ئىشچى - خىزمەتچىلەر لىيەننىڭ لىيەنچاڭ، نۇرباغ گۇڭشېنىڭ شۈجىسى، پەن - تېخنىكا كومىتېتىنىڭ مۇدىرى، ناھىيىلىك پارتكومنىڭ مۇئاۋىن شۈجىسى، مۇئاۋىن ھاكىم قاتارلىق ۋەزىپىلەرنى ئۆتىگەن.

② توختى بەكرى: ئاقسۇدىن. 1946 - يىل تۇغۇلغان، 1966 - يىل 10 - ئايدا جۇڭگو كوممۇنىستىك پارتىيىسىگە كىرگەن. ئالىي مەكتەپ مەلۇماتىغا ئىگە. شايار ناھىيىلىك 11 - نۆۋەتلىك خەلق قۇرۇلتىيىنىڭ 1 - ئومۇمىي يىغىنىدا ھاكىملىققا سايلانغان.

## كىتابنىڭ تۈزۈلۈشى ھەققىدە

1. «شايار ناھىيىسى تەزكىرىسى» ئومۇمىي بايان، كەسىپلەر تەزكىرىسى، شەخسلەر ۋە قوشۇمچىدىن تەركىپ تاپتى. چوڭ ئىشلار يىل تەرتىپى بويىچە ئالدىغا بېرىلىپ، قەدىمدىن ھازىرغىچە بولغان ھەممە ئىشلار كۆرسىتىپ بېرىلدى؛ ئومۇمىي باياندىن كېيىن ناھىيە ئەھۋالى ئومۇملاشتۇرۇلۇپ بايان قىلىندى. كەسىپى تەزكىرىلەر تۈرلەر بويىچە تىزىلىپ، تارىخىي پاكىتلار شەرھەلەندى، چوڭ ئىشلار، ئومۇمىي بايان، قىسىملار تەرتىپكە كىرگۈزۈلدى.
2. بۇ تەزكىرە قەدىمدىن ھازىرغىچە بولغان ھەممە ئىشلارنى ئۆز ئىچىگە ئالدى، ئۇنىڭدا ھازىرقىسى تەپسىلىي، قەدىمكىسى قىسقا بايان قىلىندى. يۇقىرى چېكى ئومۇمەن 1902 - يىلدىن باشلاندى، بەزى ئىشلار باشلانغان ۋاقتىدىن تارتىپ يېزىلدى، تۆۋەن چېكى 1993 - يىلغىچە بولدى.
3. بۇ تەزكىرىدە تۆت ئاساسىي پرىنسىپ يېتەكچى قىلىندى، ھەقىقەتنى ئەمەلىيەتتىن ئىزدەش پرىنسىپىدا چىڭ تۇرۇلدى، يامان ئىشلار يوشۇرۇلمايدى، ساختىپەزلىك، كۆز بويامچىلىق، مۇبالىغىچىلىك قىلىنمىدى، تارىخىي پاكىتلارغا ھۆرمەت قىلىندى، ئىشلار ئادىل، ئۇدۇل بايان قىلىندى.
4. بۇ تەزكىرىدە يېزىق ئاساس، خەرىتە، جەدۋەل ۋە سۈرەتلەر قوشۇمچە قىلىندى. كەسىپى تەزكىرىلەر جەھەتتە تۈر بويىچە قىسىم، باب تەسىس قىلىندى. مەمۇرىي باشقۇرۇش سىستېمىسىنىڭ چەكلىمىسىگە ئۇچرىمىدى. بايانلاردا پەقەت پاكىتلار يېزىلدى، باھا بېرىلمىدى، مەزمۇن چىن ماتېرىياللارغا سىڭدۈرۈلدى.
5. يىل ناملىرىنىڭ يېزىلىش ئۇسۇلى مۇنداق بولدى: 1949 - يىلدىن كېيىنكى يىللار مىلادىيە يىل نامى بويىچە يېزىلدى، ئۇنىڭدىن بۇرۇنقىلىرى مىلادىيە يىلنامىسى بويىچە يېزىلغاندىن سىرت سۇلالە نامى ئىزاھلاندى ھەمدە مىلادىيە يىلنامى بېرىلدى.
6. مەمۇرىي ئورگان ۋە كارخانا - كەسىپى ئورۇنلارنىڭ نامىدا بىردەك 1986 - يىلى نەشر قىلىنغان «شايار ناھىيىسىنىڭ يەر ناملىرى تەزكىرىسى» دىكى ۋە ئالاقىدار يىللاردىكى تارىخىي ناملار ئۆلچەم قىلىندى.
7. سانلىق مەلۇماتلار ئومۇمەن ستاتىستىكا ئىدارىسىدىن ئېلىندى (ستاتىستىكا ئىدارىسىدا يوق سانلارنىڭ ئورنىغا ئالاقىدار تارماقلار تەمىنلىگەن سانلىق مەلۇماتلار ئېھتىياتچانلىق بىلەن تەكشۈرۈلۈپ ئىشلىتىلدى)، ئۇنىڭدىن قالسا ئارخىپخانلاردىن ئىزدەپ تېپىلغان سانلىق مەلۇماتلار ئىشلىتىلدى. باھا جەھەتتىكى سانلىق مەلۇماتلاردا شۇ يىللىق باھا ئاساس قىلىندى. ئايرىم ئىزاھات بېرىلمىدى.
8. ئۆلچەم بىرلىكى جەھەتتە ئۆلچەملەشتۈرۈش - ئۆلچەم قانۇنىدا بەلگىلەنگەن بىرلىك قوللىنىلدى.
9. شەخسلەرگە تەرجىمىھال تۇرغۇزۇشتا ناھىيە تەۋەسىدە چوڭقۇر تەسىرى بار كىشىلەرنى كىرگۈزۈش ئۆلچەم قىلىندى. شاياردا كۆپ يىل ئىشلىگەن ھەمدە بىرقەدەر زور تۆھپە قوشقان ياقا يۇرتلۇق زاتلار، ئەسلى شايار ناھىيىسىدىن بولۇپ، باشقا جايدا كۆپ يىل ئىشلىگەن، ناھىيە، تۈەندىن يۇقىرى ۋەزىپە ئۆتىگەن، كاندىدات ئالىي ئۇنۋانى ئالغانلاردىن يۇقىرىلار بىردەك تەزكىرىگە كىرگۈزۈلدى. تەزكىرىگە كىرگۈزۈلگەن شەخسلەر تۈر بويىچە ئايرىلماي، ۋاپات بولغان يىلى بويىچە تىزىلدى.
10. تەزكىرىنىڭ ماتېرىيالى ئاپتونوم رايونلۇق، ۋىلايەتلىك، ناھىيەلىك ئارخىپخانلاردىن، رەسمىي تارىختىن، كونا تەزكىرىلەردىن، ئالاقىدار گېزىت - ژۇرناللاردىن، مەخسۇس ئەسەرلەردىن ئېلىندى. ئالاقىدار زاتلارنىڭ ئەسلىمە ماتېرىياللىرى تەكشۈرۈپ دەلىللەنگەندىن كېيىن تەزكىرىگە كىرگۈزۈلدى.

Handwritten title or section header in the center of the page.

Main body of handwritten text, consisting of multiple paragraphs. The script is cursive and appears to be in a historical or literary context.



## مۇندەرىجە

|    |                     |                           |
|----|---------------------|---------------------------|
| 3  | ..... ئومۇمىي بايان | كىرىش سۆز I               |
| 15 | ..... چوڭ ئىشلار    | كىرىش سۆز II              |
|    |                     | كىتابنىڭ تۈزۈلۈشى ھەققىدە |

### بىرىنچى قىسىم

## تەشكىلىي تۈزۈلۈشى

|     |   |
|-----|---|
| 89  | ..... I باب تەشكىلىي تۈزۈلۈشنىڭ تەرەققىيات جەريانى                            |
| 89  | ..... § 1 . تەرەققىيات جەريانى  |
| 91  | ..... § 2 . زېمىن دائىرىسىنىڭ ئۆزگىرىشى                                       |
|     | قوشۇمچە: ناھىيە نامىنىڭ كېلىپ چىقىشى ئۈستىدە                                  |
| 94  | ..... ئىزدىنىش  |
| 94  | ..... II باب مەمۇرىي رايونلارغا ئايرىلىشى                                     |
|     | § 1 . ناھىيە بولۇپ قۇرۇلۇشتىن ئىلگىرى ۋە كېيىنكى مەمۇرىي رايونلارغا ئايرىلىشى |
| 94  | ..... § 2 . جۇڭخۇا خەلق جۇمھۇرىيىتى دەۋرىدىكى مەمۇرىي رايونلارغا ئايرىلىشى    |
| 105 | ..... III باب ناھىيە بازىرى   |
| 106 | ..... § 1 . مىنگو دەۋرىدىكى ناھىيە بازىرى                                     |
| 107 | ..... § 2 . شايار بازىرى  |
| 108 | ..... IV باب يېزىلارنىڭ قىسقىچە ئەھۋالى                                       |
| 108 | ..... § 1 . گۈلباغ يېزىسى   |
| 109 | ..... § 2 . تويبولدى يېزىسى   |

- § 3 . قىزىلبايراق يېزىسى ..... 110
- § 4 . يېڭىمەھەللە يېزىسى ..... 111
- § 5 . قايلىور يېزىسى ..... 112
- § 6 . نۇرباغ يېزىسى ..... 112
- § 7 . تارىم يېزىسى ..... 113
- V باب ناھىيىگە بىۋاسىتە قاراشلىق دېھقانچىلىق مەيدانى،  
چارۋىچىلىق فېرمىلىرىنىڭ قىسقىچە ئەھۋالى ..... 113
- § 1 . 1 - چارۋىچىلىق فېرمىسى ..... 113
- § 2 . 2 - چارۋىچىلىق فېرمىسى ..... 114
- § 3 . نەسىللىك چارۋا فېرمىسى ..... 114
- § 4 . ئورۇقچىلىق مەيدانى ..... 115

## ئىككىنچى قىسىم

## تەبىئىي جۇغراپىيىلىك ئەھۋالى

- I باب گېئولوگىيە، يەر يۈزىنىڭ تۈزۈلۈشى ..... 119
- § 1 . گېئولوگىيە ..... 119
- § 2 . يەر يۈزىنىڭ تۈزۈلۈشى ..... 125
- II باب كىلىماتى ..... 128
- § 1 . مېتېئورولوگىيە ئامىللىرى ۋە ئۇنىڭ خۇسۇسىيىتى ..... 128
- § 2 . تۆت پەسلىنىڭ ئالاھىدىلىكى ..... 133
- III باب گىدرولوگىيە ..... 135
- § 1 . دەريا - ئېقىنلار ..... 135
- § 2 . كۆللەر ..... 140
- § 3 . يەر ئاستى سۈيى ..... 141
- IV باب تۇپراق ۋە يېپىنچا ئۆسۈملۈكلەر ..... 143
- § 1 . تۇپراق ..... 143
- § 2 . يېپىنچا ئۆسۈملۈك ..... 148
- V باب ياۋايى ھايۋانلار ۋە ياۋا ئۆسۈملۈكلەر بايلىقى ..... 149
- § 1 . ياۋايى ھايۋانلار ..... 149
- § 2 . ياۋا ئۆسۈملۈكلەر ..... 151



|     |       |                           |    |
|-----|-------|---------------------------|----|
| 154 | ..... | باب تەبىئىي ئاپەت         | VI |
| 154 | ..... | § 1 كەلكۈن ئاپىتى         |    |
| 156 | ..... | § 2 قۇرغاقچىلىق ئاپىتى    |    |
| 157 | ..... | § 3 بوران ئاپىتى          |    |
| 158 | ..... | § 4 يامغۇر ئاپىتى         |    |
| 159 | ..... | § 5 چاڭ - توزانلىق يامغۇر |    |
| 160 | ..... | § 6 مۆلدۈر                |    |

### ئۈچىنچى قىسىم

### نوپۇس

|     |       |                                       |     |
|-----|-------|---------------------------------------|-----|
| 165 | ..... | باب نوپۇسنىڭ تەرەققىياتى ۋە تارقىلىشى | I   |
| 165 | ..... | § 1 نوپۇسنىڭ تەرەققىياتى              |     |
| 169 | ..... | § 2 نوپۇسنىڭ تارقىلىشى                |     |
| 172 | ..... | باب نوپۇس قۇرۇلمىسى                   | II  |
| 172 | ..... | § 1 مىللەت قۇرۇلمىسى                  |     |
| 173 | ..... | § 2 جىنس ۋە ياش قۇرۇلمىسى             |     |
| 174 | ..... | § 3 نىكاھ، ئائىلە قۇرۇلمىسى           |     |
| 175 | ..... | § 4 مەدەنىيەت قۇرۇلمىسى               |     |
| 177 | ..... | § 5 كەسپ قۇرۇلمىسى                    |     |
| 178 | ..... | باب پىلانلىق تۇغۇت                    | III |
| 178 | ..... | § 1 ئاپپاراتلار                       |     |
| 178 | ..... | § 2 تەشۋىقات - تەربىيە                |     |
| 180 | ..... | § 3 تۇغۇت چەكلەش                      |     |
| 181 | ..... | § 4 مۇكاپاتلاش، جازالاش               |     |

### تۆتىنچى قىسىم

### يېزا ئىگىلىكى

|     |       |  |   |
|-----|-------|--|---|
| 188 | ..... | باب ئىشلەپچىقىرىش مۇناسىۋەتلىرىنىڭ ئۆزگىرىشى             | I |
|     | ..... | § 1 فىئودال يەر مۈلۈكچىلىك تۈزۈمى مەزگىلىدىكى يېزىلارنىڭ |   |
| 188 | ..... | ۋەزىيىتى   |   |

- § 2 . ئىجارە ھەققىنى كېمەيتىش - زومىگەرلەرگە قارشى تۇرۇش ..... 190
- § 3 . ۋە يەر ئىسلاھاتى ..... 193
- § 4 . ھەمكارلىشىش - كوپىراتسىيىلىشىش ..... 195
- § 5 . خەلق گۇڭشېسى ..... 196
- § 5 . مەسۇلاتقا بىرلەشتۈرۈپ ھۆددىگە بېرىش مەسئۇلىيەت تۈزۈمى ..... 197
- II باب تېرىقچىلىق ..... 198
- § 1 . ئاپپارات ..... 199
- § 2 . زىرائەت سورتلىرى ۋە ئۇلارنىڭ تارقىلىشى ..... 201
- § 3 . زىرائەت ھوسۇلى ..... 203
- § 4 . كېۋەز ..... 206
- § 5 . تېرىقچىلىق تېخنىكىسى ..... 209
- § 6 . تۇپراقنى ياخشىلاش ..... 210
- § 7 . ئوغۇت ..... 212
- § 8 . ئۆسۈملۈك ئاسراش ..... 214
- III باب ئورمانچىلىق ..... 215
- § 1 . تەبىئىي ئورمان ..... 216
- § 2 . بەرپا قىلىنغان ئورمان ..... 219
- § 3 . ئىگىلىك باشقۇرۇش ..... 223
- § 4 . كۆچەت تىكىپ ئورمان بەرپا قىلىش ..... 227
- § 5 . ئورمانچىلىقنى رايونلارغا ئايرىش ..... 227
- IV باب چارۋىچىلىق ..... 228
- § 1 . ئاپپارات ..... 229
- § 2 . فېرما ۋە فېرمىلارنى رايونلارغا ئايرىش ..... 230
- § 3 . ئوتلاق ۋە ئوتلاقتىن پايدىلىنىش - ئوتلاق باشقۇرۇش ..... 235
- § 4 . چارۋا نەسلى ۋە ئۇنى تەرەققىي قىلدۇرۇش ..... 241
- § 5 . نەسل ياخشىلاش ..... 243
- § 6 . كېسەللىك ۋە ئۇنىڭ ئالدىنى ئېلىش - داۋالاش ..... 245
- § 7 . بېقىش، پەرۋىش قىلىش ۋە ئۈنۈم ..... 250
- V باب باغۋەنچىلىك ..... 250
- § 1 . مېۋە تۈرلىرى ..... 255
- § 2 . ئۆرۈك ..... 257
- § 3 . قوغۇن - تاۋۇز ..... 257

|     |   |  |
|-----|---|--|
| 258 | § 4 . ساقلاش ۋە پىششىقلاپ ئىشلەش .....                              |  |
| 260 | § 5 . كۆكتات .....  |  |
| 262 | § 6 . گۈل .....   |  |
| 263 | § 7 . كېسەللىك، ھاسارات زىيىنى .....                                |  |
| 265 | VI باب قوشۇمچە كەسىپ .....  |  |
| 265 | § 1 . ئۆي قۇشلىرى .....   |  |
| 267 | § 2 . پىلىچىلىك .....   |  |
| 269 | § 3 . ھەسەل ھەرىسى بېقىش .....                                      |  |
| 271 | § 4 . بېلىقچىلىق، ئوۋچىلىق .....                                    |  |
| 274 | VII باب دېھقانچىلىق ماشىنىلىرى .....                                |  |
| 274 | § 1 . دېھقانچىلىق ماشىنا - سايمانلىرى .....                         |  |
| 279 | § 2 . دېھقانچىلىق ماشىنىلىرىنىڭ قۇۋۋىتى .....                       |  |
| 280 | § 3 . دېھقانچىلىق ماشىنىلىرىنىڭ مەشغۇلات سەۋىيىسى ۋە ئۈنۈمى .....   |  |
| 281 | § 4 . رېمونت قىلىش - ياساش .....                                    |  |
| 282 | § 5 . دېھقانچىلىق ماشىنىلىرىنى ماي بىلەن تەمىنلەش .....             |  |
| 283 | § 6 . دېھقانچىلىق ماشىنىلىرىنى نازارەت قىلىش .....                  |  |
| 284 | VIII باب سۇچىلىق .....  |  |
| 285 | § 1 . سۇ بايلىقى .....  |  |
| 292 | § 2 . سۇغىرىش رايونلىرى .....                                       |  |
| 296 | § 3 . سۇچىلىق قۇرۇلۇشى .....  |  |
| 312 | § 4 . سۇچىلىقنى باشقۇرۇش .....                                      |  |
|     | § 5 . ئۆگەن دەرياسى سۇغىرىش رايونىنىڭ يېزا ئىگىلىكىدە سۇغىرىش - زەي |  |
| 315 | چىقىرىۋېتىش ھەمدە مۇھىت ئاسراش قۇرۇلۇشى تۈرلىرى .....               |  |
| 320 | IX باب يېزا ئىگىلىك قۇرۇلمىسى ۋە ئۈنۈم .....                        |  |
| 320 | § 1 . كەسىپ قۇرۇلمىسى .....   |  |
| 323 | § 2 . ھاسىلات ئۈنۈمى .....  |  |

بەشىنچى قىسىم

سانائەت، يېزا بازار كارخانىلىرى

|     |                                |
|-----|--------------------------------|
| 327 | I باب سانائەت .....            |
| 328 | § 1 . باشقۇرۇش تۈزۈلمىسى ..... |

|     |   |
|-----|---|
| 332 | § 2 . سانائەت تۈرلىرى .....                                 |
| 345 | § 3 . باشقۇرۇش تۈزۈلمىسى .....                              |
| 346 | II باب قول سانائىتى .....                                   |
| 346 | § 1 . قول سانائىتى تەرەققىياتىنىڭ ئومۇمىي ئەھۋالى .....     |
| 349 | § 2 . ئاساسلىق قول سانائەت مەھسۇلاتلىرى .....               |
| 351 | III باب يېزا - بازار كارخانىلىرى .....                      |
| 351 | § 1 . يېزا - بازار كارخانىلىرىنىڭ تەرەققىيات ئەھۋالى .....  |
| 353 | § 2 . كەسپ ۋە مەھسۇلات .....                                |
| 355 | § 3 . يېزا - بازار كارخانىلىرىنىڭ تىجارىتىنى باشقۇرۇش ..... |

### ئالتىنچى قىسىم

## قاتناش، پوچتا - تېلېگراف

|     |                                     |
|-----|-------------------------------------|
| 359 | I باب قاتناش .....                  |
| 359 | § 1 . رابات ۋە قەدىمىي يوللار ..... |
| 360 | § 2 . ئۇلاغ كۈچى ترانسپورتى .....   |
| 361 | § 3 . تاشيول .....                  |
| 367 | § 4 . ترانسپورت .....               |
| 370 | § 5 . قاتناش باشقۇرۇش .....         |
| 372 | II باب پوچتا - تېلېگراف .....       |
| 374 | § 1 . پوچتا .....                   |
| 381 | § 2 . تېلېگراف .....                |

### يەتتىنچى قىسىم

## مالىيە، باج، يۇل مۇئامىلە

|     |                              |
|-----|------------------------------|
| 389 | I باب باج .....              |
| 389 | § 1 . باج ئاپپاراتلىرى ..... |

- 390 ..... § 2 . چىڭ سۇلالىسى ۋە مىنگو دەۋرىدىكى باج ئىشلىرى
- 393 ..... § 3 . باج تۈزۈمى ئىسلاھاتى
- 395 ..... § 4 . باجنى باشقۇرۇش
- 397 ..... § 5 . سودا - سانائەت بېجى
- 398 ..... § 6 . فوند يىغىش ئەھۋالى
- 399 ..... I باب مالىيە
- 399 ..... § 1 . مالىيە كىرىمى
- 400 ..... § 2 . مالىيە چىقىمى
- 404 ..... § 3 . زايوم تارقىتىش ئەھۋالى
- 405 ..... III باب پۇل مۇئامىلە
- 405 ..... § 1 . پۇل مۇئامىلە ئاپپاراتى ۋە ئىشچى - خىزمەتچىلەر قوشۇنى
- 410 ..... § 2 . پۇل ۋە ئوبوروت
- 415 ..... § 3 . تۈرلۈك ئامانەت پۇللار
- 418 ..... § 4 . كرېدىت
- 423 ..... § 5 . تۇراقلىق مۈلۈككە مەبلەغ سېلىشنى باشقۇرۇش
- 424 ..... § 6 . سۇغۇرتا
- 426 ..... § 7 . بوغالتىر ھېساباتى ۋە ھېسابنى سېلىشتۇرۇپ راسچوت قىلىش
- 428 ..... § 8 . نەق پۇل كاسسىسى
- 429 ..... § 9 . ۋاكالىتچىلىك كەسپى
- 429 ..... § 10 . يېزا ئامانەت قەرز كەسپى

### سەككىزىنچى قىسىم

## سودا

- 435 ..... I باب بازار سودىسى
- 435 ..... § 1 . بازارلارنىڭ تەسىس قىلىنىشى ۋە ئۆزگىرىشى
- 437 ..... § 2 . بازارلاردىكى تاۋار سودىسى
- 437 ..... II باب خۇسۇسىي سودا
- 437 ..... § 1 . خۇسۇسىي سودىنىڭ تەرەققىياتى
- 439 ..... § 2 . خۇسۇسىي سودا جەھەتتىكى سېتىۋېلىش - سېتىش



|     |       |                                      |     |
|-----|-------|--------------------------------------|-----|
| 440 | ..... | باب كولىكتىپ سودا                    | III |
| 440 | ..... | § 1 . ھەمكارلىق ماگىزىنى             |     |
| 441 | ..... | § 2 . زىيالىي ياشلار ماگىزىنى        |     |
| 442 | ..... | § 3 . باشقا كولىكتىپ سودا            |     |
| 443 | ..... | باب تەمىنات - سودا كوپىراتىپى        | IV  |
| 443 | ..... | § 1 . ئاپپاراتنىڭ تەرەققىياتى        |     |
| 445 | ..... | § 2 . كەسپىي شىركەتلەر               |     |
| 452 | ..... | باب دۆلەت ئىلكىدىكى سودا             | V   |
| 452 | ..... | § 1 . ئاپپاراتنىڭ تەرەققىياتى        |     |
| 455 | ..... | § 2 . كەسپىي شىركەتلەر               |     |
| 467 | ..... | باب ئاشلىق - ياغ                     | VI  |
| 468 | ..... | § 1 . ئاشلىق - ياغ بازىرى            |     |
| 469 | ..... | § 2 . ئاشلىق - ياغ سېتىۋېلىش - سېتىش |     |
| 474 | ..... | § 3 . ساقلاش ۋە توشۇش                |     |
| 477 | ..... | § 4 . ئۇن - ياغ تارتىش               |     |
| 478 | ..... | باب تاشقى سودا                       | VII |
| 478 | ..... | § 1 . ئاپپاراتنىڭ تەرەققىياتى        |     |
| 478 | ..... | § 2 . سېتىۋېلىش ۋە پىششىقلاش         |     |
| 479 | ..... | § 3 . تاشقى سودا تاۋارلىرى           |     |

### توققۇزىنچى قىسىم

## ئىگىلىك باشقۇرۇش

|     |       |                                       |     |
|-----|-------|---------------------------------------|-----|
| 488 | ..... | باب پىلان                             | I   |
| 488 | ..... | § 1 . پىلان تۈزۈش                     |     |
| 491 | ..... | § 2 . پىلاننىڭ ئىجرا قىلىنىشى         |     |
| 496 | ..... | باب ستاتىستىكا                        | II  |
| 496 | ..... | § 1 . ئاپپاراتلارنىڭ ئۆزگىرىش جەريانى |     |
| 497 | ..... | § 2 . ستاتىستىكا نازارەتچىلىكى        |     |
| 499 | ..... | باب باھا                              | III |
| 499 | ..... | § 1 . ئۆزگىرىش جەريانى                |     |

|     |       |  |    |
|-----|-------|--|----|
| 500 | ..... | § 2 . باھا باشقۇرۇش                          |    |
| 503 | ..... | § 3 . باھادىكى ئۆزگىرىش                      |    |
| 511 | ..... | باب ئۆلچەم                                   | IV |
| 511 | ..... | § 1 . ئۆلچەمدىكى ئۆزگىرىش ۋە ئۆلچەم باشقۇرۇش |    |
| 513 | ..... | § 2 . ئۆلچەشنى ئۆلچەملەشتۈرۈش                |    |
| 514 | ..... | باب سودا - سانائەت مەمۇرىيىتى                | V  |
| 514 | ..... | § 1 . ئاپپاراتلارنىڭ ئۆزگىرىش جەريانى        |    |
| 515 | ..... | § 2 . سودا - سانائەتنى باشقۇرۇش              |    |
| 517 | ..... | § 3 . كارخانىلارنى تىزىملاش                  |    |
| 519 | ..... | § 4 . ئىقتىسادىي توختاملارنى باشقۇرۇش        |    |
| 520 | ..... | § 5 . ماركا باشقۇرۇش                         |    |
| 520 | ..... | § 6 . تاۋار باشقۇرۇش                         |    |
| 523 | ..... | باب ئىقتىسادىي تەپتىشلىك                     | VI |

## ئونىنچى قىسىم

### شەھەر - يېزا قۇرۇلۇشى

|     |       |   |     |
|-----|-------|---|-----|
| 529 | ..... | باب شەھەر - بازار قۇرۇلۇشى                              | I   |
| 529 | ..... | § 1 . ئاپپاراتلارنىڭ تەرەققىيات جەريانى                 |     |
| 530 | ..... | § 2 . ناھىيە بازىرىنى پىلانلاش ۋە پىلاننى يولغا قويۇش   |     |
| 542 | ..... | § 3 . بىناكارلىق  |     |
| 544 | ..... | § 4 . لايىھىلەش، قۇرۇلۇش قىلىش ۋە تېخنىكا نازارەتچىلىكى |     |
| 545 | ..... | باب يېزا - كەنت قۇرۇلۇشى                                | II  |
| 545 | ..... | § 1 . يېزا - بازار قۇرۇلۇشى                             |     |
| 547 | ..... | § 2 . يېزا، كەنتلەرنىڭ «بەشتە ياخشى» قۇرۇلۇشى           |     |
| 550 | ..... | § 3 . ئاھالىلەرنىڭ تۇرالغۇسى                            |     |
| 552 | ..... | باب ئۆي - زېمىن باشقۇرۇش ئەھۋالى                        | III |
| 552 | ..... | § 1 . پىلانلاش، باشقۇرۇش                                |     |
| 552 | ..... | § 2 . ھۆكۈمەت ئۆيلىرىنى باشقۇرۇش                        |     |
| 553 | ..... | § 3 . شەخسىي ئۆيلەرنى باشقۇرۇش                          |     |

§ 4 . يەر - زېمىن باشقۇرۇش ..... 553

§ 5 . مۇھىتنى ئۆلچەپ تەكشۈرۈش ۋە ئاسراش ..... 558

### ئون بىرىنچى قىسىم

## پارتىيە گۇرۇھلار، ئاممىۋى تەشكىلاتلار

I باب گومىنداڭنىڭ شايار ناھىيىلىك پىرقىسى ..... 564

§ 1 . ئاپپارات ..... 564

§ 2 . پارتىيە ئەزالىرىنىڭ پائالىيىتى ..... 565

II باب جۇڭگو كوممۇنىستىك پارتىيىسىنىڭ شايار ناھىيە -

يىلىك يەرلىك تەشكىلاتى ..... 565

§ 1 . ئاپپارات ..... 565

§ 2 . پارتىيە ئەزالىرىنىڭ پائالىيەتلىرى ..... 570

§ 3 . پارتىيە ئىشلىرى خىزمىتى ۋە پارتىيە قۇرۇلتىيى ..... 572

§ 4 . تەشۋىقات - تەربىيە ..... 580

§ 5 . بىرلىك سەپ خىزمىتى ..... 583

§ 6 . پارتىيە مەكتىپى خىزمىتى ..... 584

§ 7 . ئىنتىزام تەكشۈرۈش ..... 584

III باب ئاممىۋى تەشكىلاتلار ..... 587

§ 1 . مىنگو دەۋرىدىكى ئىجتىمائىي تەشكىلاتلار ..... 587

§ 2 . جۇڭخۇا خەلق جۇمھۇرىيىتى دەۋرىدىكى ئاممىۋى تەشكىلاتلار ..... 589

### ئون ئىككىنچى قىسىم

## ھاكىمىيەت، سىياسىي كېڭەش

I باب ھوقۇقلۇق ئورگان ..... 602

§ 1 . ھەر مىللەت، ھەر ساھە خەلق ۋەكىللىرى يىغىنى ..... 602



- 603 ..... § 2 . ناھىيىلىك خەلق قۇرۇلتىيى
- 609 ..... § 3 . خەلق قۇرۇلتىيى دائىمىي كومىتېتى
- 613 ..... § 4 . سايلام
- 614 ..... قوشۇمچە: مىنگو دەۋرىدىكى ناھىيىلىك كېڭەش
- 614 ..... I باب ھۆكۈمەت
- 614 ..... § 1 . چىڭ سۇلالىسى دەۋرىدىكى ھاكىمىيەت ۋە مىنگو دەۋرىدىكى ھاكىمىيەت.
- 617 ..... § 2 . ناھىيىلىك خەلق ھۆكۈمىتى
- 626 ..... § 3 . مۇھىم ھۆكۈمەت ئىشلىرى
- 628 ..... § 4 . مەمۇرىي تەپتىشلىك
- 629 ..... II باب خەلق سىياسىي مەسلىھەت كېڭەشچىسى
- 629 ..... § 1 . ناھىيىلىك سىياسىي كېڭەش ئاپپاراتى
- 630 ..... § 2 . سىياسىي كېڭەشنىڭ ئىلگىرىكى يىغىنلىرى
- 632 ..... § 3 . سىياسىي كېڭەش خىزمىتى

### ئون ئۈچىنچى قىسىم

## خەلق ئىشلىرى

- 637 ..... I باب غەمخورلۇق ۋە نەپقە خىزمىتى
- 637 ..... § 1 . نەپقە، قوشۇمچە ياردەم
- § 2 . ھەربىي سەپتىن بوشانغان ۋە كەسىپ ئالماشتۇرغان ھەربىيلەرنى
- 638 ..... ئورۇنلاشتۇرۇش
- § 3 . ئارمىيىنى ھىمايە قىلىش ۋە ھەربىيلەر ئائىلە تاۋابىئاتلىرىغا
- 640 ..... ئېتىبار بېرىش
- 642 ..... II باب ئىجتىمائىي قۇتقۇزۇش
- 642 ..... § 1 . ئاپەتتىن قۇتقۇزۇش
- 645 ..... § 2 . نامراتلارغا ياردەم بېرىش
- 646 ..... III باب نامراتلارنى يۆلەش خىزمىتى
- 648 ..... IV باب ئىجتىمائىي كاپالەت
- 648 ..... § 1 . مېيىپلارنى ئورۇنلاشتۇرۇش
- 649 ..... § 2 . يالغۇز، تۇل ياشانغانلارنى بېقىش

- 650 ..... § 3 . يىغىۋېلىش ، قايتۇرۇش ..... 600
- 652 ..... § 4 . روھىي كېسەلگە گىرىپتار بولغانلارنى بېقىش ..... 600
- 652 ..... § 5 . يېتىم بالىلار ۋە تاشلىۋېتىلگەن بوۋاقلارنى بېقىش ..... 610
- 652 ..... § 6 . دەپنە ئىشلىرى ..... 610
- 653 ..... V باب نىكاھنى تىزىملاش ۋە باشقۇرۇش ..... 610
- 653 ..... § 1 . نىكاھ ئەھۋالى ..... 610
- 654 ..... § 2 . نىكاھ تىزىملاش ..... 610

### ئون تۆتىنچى قىسىم

## سىياسىي قانۇن

- 657 ..... I باب جامائەت خەۋپسىزلىكى ..... 610
- 657 ..... § 1 . چىڭ سۇلالىسىنىڭ ئاخىرىدىكى تەپتىشلىك ..... 610
- 658 ..... § 2 . مىنگو دەۋرىدىكى جامائەت خەۋپسىزلىكى ئىدارىسى ۋە ساقچى ئىدارىسى ..... 610
- 660 ..... § 3 . خەلق جامائەت خەۋپسىزلىكى ..... 610
- 661 ..... § 4 . ئەكسىلىنىقلاپچىلارنى باستۇرۇش ..... 610
- 662 ..... § 5 . جىنايى ئىشلار رازۋېدىكىسى قىلىپ تۇتۇش ..... 610
- 662 ..... § 6 . ئامانلىق باشقۇرۇش ..... 610
- 669 ..... § 7 . نوپۇس باشقۇرۇش ..... 610
- 670 ..... § 8 . ئوت ئاپىتىنىڭ ئالدىنى ئېلىش ، ئوت ئۆچۈرۈش ..... 610
- 672 ..... II باب خەلق تەپتىشلىكى ..... 610
- 672 ..... § 1 . تەپتىشلىك ئاپپاراتلىرى ..... 610
- 673 ..... § 2 . جىنايى ئىشلار تەپتىشلىكى ..... 610
- 674 ..... § 3 . ئىقتىسادىي تەپتىشلىك ..... 610
- 674 ..... § 4 . قانۇن - ئىنتىزام تەپتىشلىكى ..... 610
- 675 ..... § 5 . تۈرمە - سولاقخانا تەپتىشلىكى ..... 610
- 675 ..... § 6 . ئەرز - شىكايەت تەپتىشلىكى ..... 610
- 676 ..... § 7 . ھەق تەلەپ مەمۇرىي تەپتىشلىكى ..... 610
- 676 ..... III باب سوت مەھكىمىسى ..... 610
- 676 ..... § 1 . چىڭ سۇلالىسىنىڭ ئاخىرىدىكى سوت تۈزۈمى ..... 610

- 677 ..... § 2 . مىنگو دەۋرىدىكى سوت تۈزۈمى
- 677 ..... § 3 . خەلق سوت مەھكىمىسى
- 679 ..... § 4 . سوتلاش خىزمىتى
- 683 ..... IV باب ئەدلىيە
- 683 ..... § 1 . ئاپپارات
- 683 ..... § 2 . ئادۋوكاتلىق ئىشلىرى
- 684 ..... § 3 . ھۆكۈمەت گۇۋاھلىقى كەسپى
- 684 ..... § 4 . خەلق مۇرەسسەچىلىكى
- 685 ..... § 5 . قانۇن - تۈزۈم تەربىيىسى
- 686 ..... V باب شىنجاڭ ئۇيغۇر ئاپتونوم رايونلۇق ئەدلىيە نازارەتتى تارىم ئەمگەك بىلەن ئۆزگەرتىش دېھقانچىلىق مەيدانى

ئون بەشىنچى قىسىم

ئەمگەك، كادىرلار ئىشلىرى

- 697 ..... I باب كادىرلار
- 697 ..... § 1 . كادىرلار ئەھۋالى
- 698 ..... § 2 . كادىرلارنى باشقۇرۇش
- 702 ..... II باب ئىشچىلار
- 702 ..... § 1 . ئىشچى ئىشلىتىش تۈزۈمى
- 703 ..... § 2 . ئىشقا ئورۇنلاشتۇرۇش
- 705 ..... § 3 . كەسپىي جەھەتتىن تەربىيەلەش
- 706 ..... III باب مائاش
- 706 ..... § 1 . مائاش تۈزۈمى
- 708 ..... § 2 . مائاش تەڭشەش، دەرىجە ئۆستۈرۈش
- 710 ..... IV باب ئەمگەك مۇھاپىزىتى ۋە پاراۋانلىق ئىشلىرى
- 710 ..... § 1 . ئەمگەك مۇھاپىزىتى
- 711 ..... § 2 . دەم ئېلىشقا، پېنسىيەگە چىققانلارنىڭ تەمىناتى
- 712 ..... § 3 . ئىشچى - خىزمەتچىلەر پاراۋانلىقى

## ئون ئالتىنچى قىسىم

## ھەربىي ئىشلار

- I باب ئەسكەر تۇرغۇزۇش ..... 715
- § 1 . چىڭ سۇلالىسىنىڭ ئاخىرىدىن مىنگو دەۋرىگىچە قوشۇن تۇر-  
غۇزۇش ئەھۋالى ..... 716
- § 2 . شايار ناھىيىلىك خەلق قوراللىق بۆلۈمى ..... 717
- § 3 . ناھىيىدە تۇرۇشلۇق قوراللىق ساقچى ۋە خەلق ئازادلىق ئارمىيىسى ... 718
- II باب ھەربىي خىزمەت ئۆتەش ئەھۋالى ..... 719
- § 1 . ياللانما ئەسكەر ..... 719
- § 2 . ئەسكەر ئېلىش ..... 719
- § 3 . پىدائىي ھەربىي خىزمەت ئۆتەش ..... 721
- § 4 . مەجبۇرىي ھەربىي خىزمەت ئۆتەش ..... 721
- § 5 . زاپاس قوشۇن ..... 721
- III باب خەلق ئەسكەرلىرى ..... 723
- § 1 . تەشكىلى ..... 723
- § 2 . ھەربىي مەشق ..... 726
- § 3 . خەلق ئەسكەرلىرىنىڭ قورال - ياراغلىرى ..... 728
- IV باب خەلق ھاۋا مۇداپىئەسى ..... 729
- § 1 . خەلق ھاۋا مۇداپىئەسى ئاپپاراتى ..... 729
- § 2 . خەلق ھاۋا مۇداپىئە قۇرۇلۇشى ..... 729
- V باب ئەسكەرىي ئىشلار ..... 730

## ئون يەتتىنچى قىسىم

## مائارىپ

- I باب كۈنچە مەكتەپلەر ..... 738
- § 1 . شۇتاك ..... 738

- 740 ..... § 2 . مەدرىسلەر
- 741 ..... § 3 . ئۇيۇشما باشقۇرۇشىدىكى مەكتەپلەر ۋە ناھىيە باشقۇرۇشىدىكى خەلق مەكتەپلىرى
- 744 ..... II باب ئادەتتىكى مائارىپ
- 744 ..... § 1 . بالىلار مائارىپى
- 745 ..... § 2 . باشلانغۇچ مەكتەپ مائارىپى
- 749 ..... § 3 . ئوتتۇرا مەكتەپ مائارىپى
- 757 ..... III باب چوڭلار مائارىپى
- 757 ..... § 1 . دېھقانلار چوڭلار مائارىپى
- 759 ..... § 2 . ئىشچى - خىزمەتچىلەر چوڭلار مائارىپى
- 763 ..... IV باب ئوقۇتقۇچى ۋە خىزمەتچىلەر قوشۇنى
- 763 ..... § 1 . ئوقۇتقۇچى مەنبەسى
- 764 ..... § 2 . ئوقۇتقۇچىلارنىڭ مائاش تەمىناتى
- 764 ..... § 3 . ئوقۇتقۇچىلار ساپا قۇرۇلۇشى
- 767 ..... V باب مائارىپ باشقۇرۇش
- 767 ..... § 1 . مائارىپ ئاپپاراتلىرى
- 769 ..... § 2 . ئوقۇغۇچى قوبۇل قىلىش
- 770 ..... § 3 . خىراجەت

ئۈچ سەككىزىنچى قىسىم

پەن - تېخنىكا

- 775 ..... I باب ئاپپارات
- 775 ..... § 1 . پەن - تېخنىكىنى باشقۇرۇش ئەھۋالى
- 776 ..... § 2 . پەن - تېخنىكىنى تەتقىق قىلىش ۋە كېڭەيتىش ئاپپاراتلىرى
- 778 ..... § 3 . پەن - تېخنىكىغا دائىر ئاممىۋى تەشكىلات ئاپپاراتلىرى
- 780 ..... II باب پەن - تېخنىكا قوشۇنى
- 780 ..... § 1 . سانى ۋە مەنبەسى
- 782 ..... § 2 . جايلىشىش ۋە يۆتكىلىش ئەھۋالى



- III باب پەن - تېخنىكا مۇۋەپپەقىيەتلىرى ..... 782
- IV باب پەن - تېخنىكا پائالىيەتلىرى ..... 787
- § 1 ئىلمىي تەكشۈرۈش ..... 787
- § 2 پەننى ئومۇملاشتۇرۇش تەشۋىقاتى ..... 789
- § 3 پەن - تېخنىكا جەھەتتىن تەربىيەلەش ..... 790
- § 4 ياشلار - ئۆسمۈرلەر پەننى ئومۇملاشتۇرۇش پائالىيىتى ..... 790
- V باب پەن - تېخنىكا گېزىت - ژۇرناللىرى ..... 791
- § 1 «شايار پەن - تېخنىكىسى» ..... 791
- § 2 كەسپىي خەۋەرلەر گېزىتى ..... 791

### ئون توققۇزىنچى قىسىم

## تېببىي دورا، سەھىيە

- I باب ئاپپارات، قوشۇن ..... 795
- § 1 مەمۇرىي ئاپپاراتلار ..... 795
- § 2 تېببىي داۋالاش ئاپپاراتلىرى ..... 796
- § 3 تېببىي دورا بىلەن تەمىنلەش ئاپپاراتلىرى ..... 797
- § 4 تېببىي داۋالاش قوشۇنى ..... 798
- II باب تېببىي داۋالاش ..... 799
- § 1 تېببىي داۋالاش تۈزۈمى ..... 799
- § 2 تېببىي داۋالاش مۇئەسسەسىلىرى ..... 801
- § 3 تېببىي داۋالاش تېخنىكىسى ..... 803
- § 4 تېببىي داۋالاش تور - نۇقتىلىرى ..... 804
- III باب يۇقۇمدىن ساقلىنىش ..... 805
- § 1 پىلانلىق ئىممونىتېتلاش ..... 805
- § 2 يەرلىك كېسەللىكنىڭ ئالدىنى ئېلىش ۋە ئۇنى داۋالاش ..... 806
- § 3 يۇقۇملۇق كېسەللىكلەرنىڭ ئالدىنى ئېلىش ۋە داۋالاش ..... 809
- IV باب ئاممىۋى تازىلىق ..... 810
- § 1 يېمەكلىك تازىلىقى ..... 810
- § 2 ۋەتەنپەرۋەرلىك تازىلىق ھەرىكىتى ..... 812

- V باب ئانا - بالىلار ساقلىقنى ساقلاش ..... 812
- § 1 . ئاياللار ساقلىقنى ساقلاش ..... 812
- § 2 . بالىلار ساقلىقنى ساقلاش ..... 813
- VI باب دورا باشقۇرۇش ..... 814

يىگىرمىنچى قىسىم

مەدەنىيەت، تەبىئەت رەسىمى

- I باب مەدەنىيەت باشقۇرۇش ئاپپاراتلىرى ..... 818
- II باب ئاممىۋى مەدەنىيەت ..... 821
- § 1 . مەشرەپ ..... 821
- § 2 . قوشاق ..... 823
- § 3 . خەلق ماقالى - تەمسىللىرى ..... 826
- § 4 . خەلق چۆچەكلىرى ..... 827
- III باب خەلق ھۈنەر - سەنئىتى ..... 830
- § 1 . ئويمىچىلىق ..... 830
- § 2 . كەشتىچىلىك ..... 831
- § 3 . كىگىزچىلىك ..... 832
- § 4 . نەقىش قويۇش ..... 833
- § 5 . ياغاچ قېلىپ بىلەن گۈل بېسىش ..... 833
- IV باب ئەدەبىيات - سەنئەت ..... 834
- § 1 . ناخشا - ئۇسسۇل، دراما ..... 834
- § 2 . ئەدەبىي ئىجادىيەت ..... 835
- § 3 . رەسساملىق، خەتتاتلىق، فوتوسۈرەتچىلىك ..... 838
- V باب رادىئو، تېلېۋىزىيە، كىنو ..... 841
- § 1 . رادىئو ..... 841
- § 2 . تېلېۋىزىيە ..... 842
- § 3 . كىنو ..... 842
- VI باب كۈتۈپخانا ۋە ئارخىپچىلىق ..... 845
- § 1 . كۈتۈپخانا ..... 845

- 847 ..... § 2 . ئارخىپچىلىق
- 850 ..... VII باب مەدەنىيەت يادىكارلىقلىرى، ئاسار ئەتىقە
- 850 ..... § 1 . مەدەنىيەت يادىكارلىقلىرى
- 851 ..... § 2 . قەدىمىي خارابىلىكلەر
- 854 ..... VIII باب تەنتەربىيە
- 855 ..... § 1 . ئەنئەنىۋى تەنتەربىيە
- 856 ..... § 2 . ئاممىۋى تەنتەربىيە
- 857 ..... § 3 . مەكتەپ تەنتەربىيىسى
- 858 ..... § 4 . مەشىق، مۇسابىقە

### يىگىرمە بىرىنچى قىسىم

## مىللەت، دىن

- 865 ..... I باب مىللەت
- 865 ..... § 1 . يەرلىكلەر
- 866 ..... § 2 . ئۇيغۇرلار
- 873 ..... § 3 . خەنزۇلار
- 874 ..... § 4 . خۇيزۇلار
- 875 ..... II باب دىن
- 875 ..... § 1 . ئىسلام دىنى
- 878 ..... § 2 . بۇددا دىنى ۋە باشقا دىنلار
- 879 ..... § 3 . دىنىي ئىشلار ۋە ئۇنى باشقۇرۇش

### يىگىرمە ئىككىنچى قىسىم

## خەلق تۇرمۇشى

- 885 ..... I باب بازار خەلق تۇرمۇشى
- 886 ..... § 1 . ئىشچى - خىزمەتچىلەر كىرىمى



- 887 ..... § 2 . ئىستېمال سەۋىيىسى
- 888 ..... II باب دېھقان، چارۋىچىلار تۇرمۇشى
- 888 ..... § 1 . چىڭ سۇلالىسى، مىنگو دەۋرىدىكى دېھقان، چارۋىچىلار تۇرمۇشى
- 888 ..... § 2 . جۇڭخۇا خەلق جۇمھۇرىيىتى قۇرۇلغاندىن كېيىنكى دېھقان،
- 889 ..... چارۋىچىلار تۇرمۇشى

### بىگىرمە ئۈچىنچى قىسىم

## سوتسىيالىستىك مەنىۋى مەدەنىيلىك قۇرۇلۇشى

- 896 ..... I باب مىللەتلەر ئىتتىپاقلىقى تەربىيىسى
- 896 ..... § 1 . مىللەتلەر ئىتتىپاقلىقى تەربىيىسى
- 897 ..... § 2 . مىللەتلەر ئىتتىپاقلىقىغا دائىر ئىش ئىزلار
- 899 ..... II باب مىللەتلەر ئىتتىپاقلىقى بويىچە ئىلغار نەمۇنە ناھىيە
- 899 ..... بەرپا قىلىش
- 899 ..... قوشۇمچە 1: شايار ناھىيىسىگە مىللەتلەر ئىتتىپاقلىقىدىكى
- 899 ..... نەمۇنە ناھىيە دەپ نام بېرىش توغرىسىدا قارار
- 901 ..... قوشۇمچە 2: تەشەببۇسنامە
- 901 ..... قوشۇمچە 3: ج ك پ شىنجاڭ ئۇيغۇر ئاپتونوم رايونلۇق كو-  
مىتېتى، ئاپتونوم رايونلۇق خەلق ھۆكۈمىتىنىڭ تەبرىك
- 902 ..... خېتى
- 904 ..... III باب ئىلغارلاردىن ئۆگىنىش
- 904 ..... IV باب «بەش بولۇش، تۆت گۈزەل، ئۈچىنى قىزغىن سۆيۈش»
- 905 ..... پائالىيىتى
- 905 ..... § 1 . «پاسكىنىچىلىق» نى تۈزەش
- 906 ..... § 2 . «قالايمىقانچىلىق» نى تۈزەش
- 906 ..... § 3 . «ناچارلىق» نى تۈزەش
- 907 ..... V باب ئۈچتە ئەلا، بىردىن ئۆگىنىش
- 908 ..... § 1 . ئەلا مۇلازىمەت
- 909 ..... § 2 . ئەلا تەرتىپ

|     |  |     |
|-----|--|-----|
| 910 | ..... § 3 . ئەلا مۇھىت   | 752 |
| 911 | ..... VI باب مەنىۋى ئەخەلەتلەرنى تازىلاش                       |     |
| 912 | ..... VII باب مەدەنىي شەھەر ئاھالىلىرى مەكتىپى                 |     |
| 913 | ..... VIII باب ئون يۇلتۇزلۇق مەدەنىي ئائىلە                    |     |
| 913 | ..... § 1 . ئون يۇلتۇزلۇق مەدەنىي دېھقان ئائىلىلىرىنىڭ ئۆلچىمى | 88  |
| 914 | ..... § 2 . مەدەنىي ئائىلىلەرنى باھالاش پائالىيىتى             |     |

يىڭىرىمە تۆتىنچى قىسىم

شەخسلەر

|     |                                 |  |
|-----|---------------------------------|--|
| 918 | ..... I باب شەخسلەر تەرجىمىھالى |  |
| 930 | ..... II باب شەخسلەر جەدۋىلى    |  |

يىڭىرىمە بەشىنچى قىسىم

قوشۇمچە

|     |   |     |
|-----|---|-----|
| 961 | ..... ساقلانغان كونا تەزكىرىلەر                       |     |
| 977 | ..... تارىخىي ماتېرىياللاردىن كۆچۈرۈلمە               | 300 |
| 991 | ..... ئاخىرقى سۆز                                     | 300 |
| 994 | ..... ئۇيغۇرچە نەشرىگە ئاخىرقى سۆز                    |     |
|     | «شايار ناھىيىسى تەزكىرىسى» ئۇيغۇرچە نەشرىنىڭ تەھرىرات |     |
| 995 | ..... خادىملىرى                                       | 300 |

## ئومۇمىي بايان

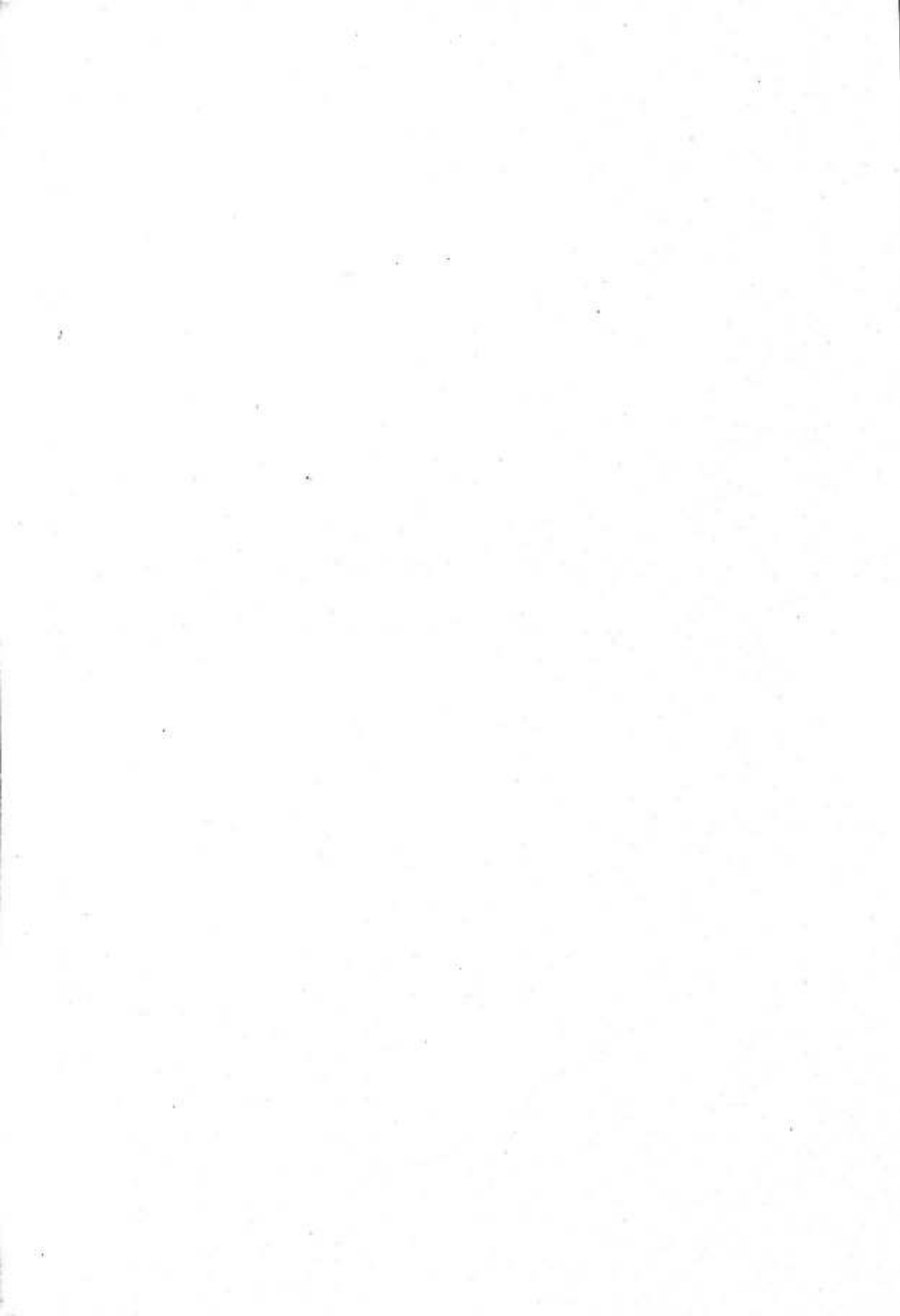

# ئومۇمىي بايان

## 1

شايار ناھىيىسىنىڭ يېرىنىڭ شىمالى ئېگىز، جەنۇبى پەس، غەربتىن شەرققە پەسىيىپ بارىدۇ، يېرى ئاساسەن تۈز. شىمالىي قىسمى بوستانلىق بولۇپ، ئېرىق - ئۆستەڭلەر بىر - بىرىگە تۇتاشقان، ئېتىز - ئېرىقلاردا زىرائەتلەر بۈك باراقتان ئۆسكەن، كەنت - بازارلار بىر - بىرىگە قارشىپ تۇرغان، ئاھالىلەر زىچ ئولتۇراقلاشقان، ئۇ ئىقتىسادىي، مەدەنىيەت ۋە سىياسىي پائالىيەت رايونى بولۇپ، ناھىيە ئومۇمىي كۆلىمىنىڭ %2.75 نى ئىگىلەيدۇ، ئەمما ناھىيە نوپۇسىنىڭ %86 تىن كۆپرەكى مۇشۇ جايدا. ئوتتۇرا قىسمى تارىم دەريا ۋادىسىدىكى تۈزلەڭلىك بولۇپ، كۆلىمى 5000 كۋادرات كىلومېتىردىن ئاشىدۇ. بۇ رايون بۈك باراقتان توغراقلىق ۋە ئورمانلىق، ئوتلاقلىقلار بار بولغان، دەريا - ئېقىنلار گىرەلىشىپ كەتكەن، كۆللەر تەرەپ - تەرەپكە تارقالغان، تۆت پەسلىنىڭ ھەممىسىدە قۇش ۋە ئەتىۋارلىق ھايۋاناتلار بار بولغان، ياۋا ئۆسۈملۈك بايلىقى مول ۋە سۈپىتى ياخشى تەبىئىي چارۋىچىلىق رايونىدۇر. جەنۇبى قىسمى تەكلىماكان قۇملۇقى بولۇپ، بىپايان قۇملۇق، قۇم تاغلىرى ئۆزئارا گىرەلىشىپ كەتكەن. كۈن نۇرىدا دېڭىزدەك ۋىلىلداپ ئالتۇن دۇنياسىنى ھاسىل قىلىپ، ھەيۋەتلىك ھەم كۆركەم كۆرۈنىدۇ. 1980 - يىلدىن كېيىن، نېفىت تەكشۈرگۈچى زور قوشۇن ناھىيىنىڭ %80.4 نى ئىگىلەيدىغان 26 مىڭ كۋادرات كىلومېتىرلىق قۇملۇق رايونىدا نېفىت تەكشۈردى. ھازىر بۇ يەر قىزىل بايراقلار لەپىلدەپ تۇرىدىغان، ماشىنا ئاۋازى گۈڭىرەپ تۇرىدىغان، نېفىت - گاز ئېتىلىپ چىقىدىغان جايغا ئايلىنىپ، ئىلگىرىكى چۆل - جەزىرىدىكى تەنھالىققا تولغان غېرىبلىق مەنزىرىسى تامامەن ئۆزگەرتىلدى.

ناھىيە تەۋەسىدە ھاۋا كىلىماتى مۆتىدىل، ھۆل - يېغىن ئاز، ئىسسىقلىق مىقدارى مول، سۇنىڭ پارغا ئايلىنىش مىقدارى كۆپ، كۈننىڭ چۈشۈش ۋاقتى ئۇزۇن، يىللىق، كۈنلۈك تېمپېراتۇرا پەرقى ناھايىتى چوڭ بولۇپ، ھاۋا كىلىماتى تىپىك ئىللىق مۆتىدىل بەلۋاغنىڭ قۇرغاق رايون كىلىماتىغا تەۋە. قۇم بوران، قۇرغاقچىلىق، مۆلدۈر، قارا يامغۇر، ئۇششۇك ئاپەتلىرى كۆپ يۈز بېرىدۇ، تارىختا كەم ھوسۇل ئېلىنغان يىللار ۋە قەھەتچىلىك پات - پات كۆرۈلۈپ تۇراتتى. پەقەت يېقىنقى ئون نەچچە يىلدىن بۇيان تۇپراقنى ياخشىلاپ، شورنى تىزگىنلەش، ئورمان بەرپا قىلىپ، شامال - بوراندىن مۇداپىئە كۆرۈش ئارقىلىق ئاپەتكە تاقابىل تۇرۇش ئىقتىدارى ئاشۇرۇلدى.

شاياردا قەدىمدىن تارتىپلا مىللەتلەر ئارىلىشىپ ئولتۇراقلاشقان. يەرلىك مىللەتلەر مىلادىيىدىن ئىلگىرىلا مۇشۇ زېمىندا كۆپىيىپ تىرىكچىلىك قىلىپ كەلگەن. غەربىي خەن سۇلالىسى دەۋرىدىن باشلاپ خەنزۇلار بۇ يەرنى ئېچىپ ئىگىلىك باشقۇرغان. ئوتتۇرا تۈزلەڭلىكتىكى تۈرە - ئەمەلدارلارنىڭ چوقۇندى - ئەگەشكۈچىلىرى، ھەربىي سەركەردە ۋە لەشكەرلەر، بوزيەر ئاچقۇچىلار، باي سودىگەرلەر ۋە شۇنىڭدەك ھۆكۈمەت تەرىپىدىن تۇتۇشقا بۇيرۇق قىلىنغان قاچاقلار، تەبىئىي ئاپەت زۇلۇمىدىن ئۆز جېنىنى ئېلىپ قاچقانلار، ئۇرۇش ۋەھىمىسىدىن، بالا - قازادىن ئۆزىنى قاپچۇرغانلار ئارقا - ئارقىدىن بۇ جايغا كېلىپ ئولتۇراقلىشىپ، كۈسەندىكى يەرلىك خەلق بىلەن ئىناق ئۆتۈپ تېرىقچىلىق قىلغان. ھۇنلار، جۇرجانلار، ئىفتالىتلار، تۈرك، تىبەت ۋە

قىرغىزلار بۇ يەردىن ئۆتكەن. جېنيۇەن 15 - يىلى (799 - يىلى) ئۇيغۇر قوۋمى كۈسەنگە كەلگەن، ئالڭ سۇلالىسىنىڭ كەيچىڭ يىللىرىغا كەلگەندە ئۇيغۇرلار غەربكە كۆچكەنگە قەدەر، كۆپ قېتىم بىرىكىش ئارقىلىق ئۇيغۇرلار ئاساسىي گەۋدە قىلىنغان ئاھالىلەر بارلىققا كەلگەن. 13 — 14 - ئەسىرلەردە ئىسلام دىنى كىرگەن. موڭغۇل خانلىقى باش كۆتۈرگەندىن كېيىن، تارىمىنىڭ ئەتراپىدىكى رايونلارغا ئىچكىرىلەپ كىرگەن. تارىختا يۈز بەرگەن نۇرغۇن ئۇرۇشلار، تەبىئىي ئاپەت ۋە يىپەك يولىنىڭ مەركىزىي رايونلىرىدىن كەلگەن، داكىچىن، پارس، ئەرەب سودىگەرلىرى ناھىيە تەۋەسىدە ئىز قالدۇرغان. مىڭ، چىڭ دەۋرىگە كەلگەندە، ئۇيغۇرلار %95 تىن ئاشقان. چىڭ سۇلالىسىنىڭ ئاخىرى، مىنگونىڭ باشلىرىدىن باشلاپ، باشقا مىللەتلەر ئارقا - ئارقىدىن بۇ جايعا كۆچۈپ كەلگەن، 4 - قېتىملىق ئومۇميۈزلۈك نوپۇس تەكشۈرۈشتە ناھىيە بويىچە 23 مىللەتتىن بولغان 165 مىڭ 391 نوپۇس بارلىقى ئېنىقلانغان.

## 2

شايار — «شاھ يار» دىن ئۆزگەرگەن بولۇپ، ئۇزاق ئارىققا ئىگە، «غەربىي يۇرتنىڭ خەرىتىلىك تەزكىرىسى»، «شىنجاڭدىكى يۇرت - مەھەللىلەر تەزكىرىسى» دە، «شاھ - قەبىلە باشلىقىنىڭ نامى؛ يار - نەپقە بېرىش دېگەن مەنىنى بىلدۈرىدۇ. بۇ ئىككى سۆزلۈك قوشۇلغاندا ئىلگىرىكى بەگ خوجىلار ئۆز قەبىلىسىگە يار - يۆلەكتە بولۇش دېگەن مەنىنى بىلدۈرىدۇ» دەپ ئىزاھلانغان. شايار ئەسلى كۈسەننىڭ جەنۇبىدىكى چوڭراق كەنت ئىدى. كۈسەن غەربىي خەن دەۋرىدىن باشلاپ غەربىي يۇرت قورۇقچىبەگ مەھكىمىسىنىڭ باشقۇرۇشىدا بولغان، ئۇ 36 شەھەر دۆلىتى ئىچىدە خېلى كۈچلۈك، ئاھالىسى كۆپ، مەدەنىيەت ۋە ئىقتىسادى تەرەققىي تاپقان جاي ئىدى. غەربىي خەن سۇلالىسىنىڭ 2 - يىلى (مىلادىيىدىن ئىلگىرىكى 60 - يىلى) غەربىي يۇرت قورۇقچىبەگ مەھكىمىسى قۇرۇلغاندىن كېيىن، شايار، بۈگۈرلەردە بوزيەر ئۆزلەشتۈرۈلگەن، «خەنزۇلار ئۆستىڭى» نىڭ خارابىسى ھازىرغىچە ساقلىنىۋاتقان. شىنجاڭنىڭ تىيەنپېڭ 3 - يىلى (16 - يىلى) غەربىي يۇرت قورۇقچىبەگى قوۋملارغا باشلامچىلىق قىلىپ شاياردىكى ئۇچقات شەھىرى ئەتراپىدا پائالىيەت ئېلىپ بارغان. شەرقىي خەن سۇلالىسى دەۋرىدە بىن چاۋ، رېڭ شاڭ، دۈەن شى، لىياڭ جىن، بىن يۇڭ قاتارلىق قورۇقچىبەگ، ئەمىرلەر شەھەر ۋە تۈرە - ئەمەلدارلار مۇشۇ جايدا ئەسكەر تۇرغۇزغان ۋە بوز يەر ئاچقان؛ ۋېي، چىڭ سۇلالىلىرى دەۋرىدە باشلاپ جەنۇبىي شىمالىي سۇلالىلەردىن سۈي، تاڭ سۇلالىلىرىغىچە بولغان 200 يىلدىن كۆپرەك ۋاقىتتا، ھازىرقى شايار تەۋەسىدىكى يانتاق شەھەر قەدىمىي شەھىرى ئەينى چاغدىكى ھەربىيلەر بوزيەر ئاچقان مۇھىم جاي ئىدى. تاڭ سۇلالىسى دەۋرىدە تاڭ سۇلالىسى ھۆكۈمىتى ھەربىي قوشۇن ئەۋەتىپ بۇ يەردە تۇرغۇزغان. ئۇنىڭدىن كېيىن، سۇڭ سۇلالىسىدىن يۈەن سۇلالىسىغىچە بولغان نەچچە يۈز يىلدا شايار كۈسەننىڭ بىر مەمۇرىي رايونى بولۇپ كەلگەن، جۇڭخۇا مەدەنىيىتى، ئىقتىسادى ۋە رەسمىي تارىخلىرىدا شايار مۇھىم قىسىم، بابلارنى ئىگىلىگەن ۋە شانلىق نەتىجىلەرنى ياراتقان.

چىڭ سۇلالىسىنىڭ چيەنلۇڭ 23 - يىلى (1758 - يىلى) چىڭ ئارمىيىسى ھەربىي يۈرۈش قىلىپ خوجا جاھاننى تىنچىتتى. ئىككىنچى يىلى، ھاكىمىيەت تەسىس قىلىنىپ، ئۈچىنچى دەرىجە قىلىپ بېكىتىلىپ، مۇستەقىل مەمۇرىي رايون قىلىندى. تۇنجى 3 - يىلى (1864 - يىلى)، يۇقىرى قاتلام دىنىزات راشىدىن دۆلەت ئىچىدە يۈز بەرگەن دېھقانلار قوزغىلىڭىدىن، ئۈگەن دەرياسىدا سۇ قۇرۇلۇشى ئېلىپ بېرىۋاتقان ئىشلەمچى دېھقانلارنىڭ چىڭ سۇلالىسىغا قارشى كەيپىياتىدىن پايدىلىنىپ، ئۇرۇش قوزغاپ، ھۆكۈمەت بىلەن دىن بىرلەشكەن ھاكىمىيەتنى تۇرغۇزدى. تۇنجى 6 - يىلى (1867 - يىلى) ياقۇببەگ كۇچا، شايارنى



بېسىۋالدى. گۇاڭشۇ 3 - يىلى (1877 - يىلى) 9 - ئاينىڭ 12 - كۈنى، چىڭ ئارمىيىسىنىڭ زوزۇڭتاڭغا قاراشلىق لىيۇ جىڭتاڭ قىسمى بۇ جايلارنى قايتۇرۇۋالدى. گۇاڭشۇ 28 - يىلى (1902 - يىلى) ناھىيە تەسىس قىلىندى، ناھىيە كۇچا بىۋاسىتە قاراشلىق ئايمىقىغا قارىدى. كۇچا 23 كەنتنى ئاجرىتىپ، شىمالىي، شەرقىي، غەربىي يېزىلارغا ئايرىدى ھەمدە ھەربىرسىگە شاڭيۇ قويدى. 1919 - يىلى يېزا رايونغا ئۆزگەرتىلىپ، 6 رايونغا ئايرىلدى، ھەممىسىگە دورغا بەگ (رايون باشلىقى) قويۇلدى، بۇ رايونلارنىڭ قارمىقىدا 49 چوڭ كەنت، 2 كىچىك كەنت (مەمۇرىي كەنت) بولدى. 1930 - يىلدىن 1940 - يىلغىچە 18 مەمۇرىي كەنت توقسۇغا ئايرىپ بېرىلدى، 1945 - يىلى رايون يېزىغا ئۆزگەرتىلىپ، قارمىقىدا باۋ، جيا تۈزۈمى تەسىس قىلىندى، ناھىيە بويىچە بىر بازار، 6 يېزا، 52 باۋ، 790 جيا بولدى.

1950 - يىل 3 - ئايدا، ناھىيىلىك خەلق ھۆكۈمىتى قۇرۇلۇپ، قارمىقىدا 4 رايون، 13 يېزا، 2 مەھەللە مەھكىمىسى تەسىس قىلىندى، 1953 - يىل 9 - ئايدا، 5 رايون، 23 يېزىغا ئۆزگەرتىلدى؛ شۇ يىلى 7 - ئايدا، سايئېرىق يېزىسى كۇچاغا، يېڭىئېرىق يېزىسىنىڭ تىگىن، پايىس كەنتلىرى توقسۇغا ئايرىپ بېرىلدى. 1958 - يىلى خەلق گۇڭشېسى قۇرۇلۇپ، ھۆكۈمەت ئورنىنى گۇڭشې ئالدى، 5 رايون 5 گۇڭشېغا ئۆزگەرتىلدى. 1960 - يىلى تارم گۇڭشېسى، 1978 - يىلى «قىزىل قوغدىغۇچىلار» گۇڭشېسى قۇرۇلدى. 1984 - يىلى يېزا، كەنت تۈزۈمى ئەسلىگە كېلىپ، خەلق گۇڭشېلىرى بىردەك يېزىغا ئۆزگەرتىلدى. 1993 - يىلىنىڭ ئاخىرىغا كەلگەندە، ناھىيە بويىچە بىر بازار، 7 يېزا، ناھىيىگە بىۋاسىتە قاراشلىق 4 دېھقانچىلىق مەيدانى، چارۋىچىلىق فېرمىسى، 137 كەنت ئاھالىلەر كومىتېتى، 225 تەبىئىي كەنت، 520 كەنت ئاھالىلەر گۇرۇپپىسى، 4 ئىقتىسادىي بىرلەشمە گەۋدە بار بولدى. ئەدلىيە نازارىتىگە بىۋاسىتە قاراشلىق تارم ئەمگەك بىلەن ئۆزگەرتىش دېھقانچىلىق مەيدانى شايار ناھىيىسىدە.

## 3

قەدىمكى كۈسەنلىكلەر سۇنى بويلاپ ئولتۇراقلاشقان. شايار ئۆگەن دەرياسى بىلەن تارم دەرياسى قوشۇلىدىغان جايغا جايلاشقان، بۇ يەردە دەريا سۈيى مۇقىم ۋە ئاستا ئاقىدۇ، يەر بۈك باراقسان ئورمان ۋە قويۇق ئوت - چۆپلەر بىلەن قاپلانغان، غەربتە ياڭگۈن قوۋۇقىدىن چىقىپ، بىپايان قۇملۇقتىن قۇمتاغ ۋە كروران ئارقىلىق تارم دەرياسىنى بويلاپ غەربكە ماڭما كۈسەنگە بارغىلى بولىدۇ، بۇ جاي يىپەك يولىنىڭ جەنۇبىي ۋە شىمالىي يوللىرى ئوتتۇرىسىدىكى غول قاتناش لىنىيىسى ھېسابلىنىدۇ، قەدىمكى كۈسەن ئېلىنىڭ كۆچۈم مەھەللىلىرى بىر - بىرىگە قارشىپ تۇرىدىغان، ئېتىز يوللىرى گىرەلىشىپ كەتكەن، ئاشلىق - تۈلۈكلىرى ئېشىنىپ تۇرىدىغان باياشات جاي، شۇنىڭدەك غەربىي يۇرتتىكى كاتتا شەھەر ۋە ئېسىل مەنزىرىلىك جاي بولۇپ، سىياسىي، ھەربىي، ئىقتىساد مەركەزلەشكەن قەلئەلەر قويۇق جايلاشقان جاي. ھازىرغىچە ساقلىنىپ قالغان تارم دەرياسى قىرغىقى ۋە ناھىيە تەۋەلىكىدىكى قۇملۇق - شورلۇقلاردىكى قەدىمىي شەھەر خارابىلىكلىرى مەسىلەن، ئەجىنەم قەبرىستانلىقى، بوستان توغراق قەدىمىي شەھىرى، يانتاقباش قەدىمىي شەھىرى، يانتاقشەھەر قەدىمىي شەھىرى، «خەنزۇلار ئۆستىڭى»، يورۇق شەھەر قەدىمىي شەھىرى، بۇدباش قەدىمىي شەھىرى ۋە باشقا قەلئەلەرنىڭ ئىز - خارابىلىرى ئەنە شۇ يىللاردىكى ئاۋات مەنزىرىنىڭ دەلىلىدۇر. شايار خەلقىنىڭ دېھقانچىلىق، چارۋىچىلىق بىلەن شۇغۇللىنىش تارىخى ئۇزۇن. شايار نەسلىلىك ئات، كالا ۋە قويلار كۆپ، بۇغداي، گۈرۈچ، كۆممىقوناق، زىغىر قاتارلىق ئاشلىق ۋە يىپەك توقۇلما بۇيۇملىرى، قوي، كالىلارنىڭ يۇڭ - تېرىلىرى، پىيما، كىگىز قاتارلىق چارۋىچىلىق مەھسۇلاتلىرى كۆپ چىقىدىغان ماددىي

بۇيۇملار مول، خەلقى باياشات جاي. خەن سۇلالىسى دەۋرىدىن باشلاپلا «بەش جۇلۇق پۇل» نىڭ ئىشلىتىلگەنلىكى ناۋار ئىگىلىكى تەرەققىياتىنىڭ سەۋىيىسىنى ئەكس ئەتتۈرۈپ بېرىدۇ، ئەينى چاغدىكى كىسىمىيەت توغرىسى تېخنىكىسى، تۆمۈر تاۋلاش ھۈنەر - سەنئىتى ۋە ئېرىق - ئۆستەك چېپىپ سۇ باشلاپ تېرىقچىلىق قىلىش ئۇسۇلى ئەينى چاغدىكى ئىشلەپچىقىرىش ئەھۋالىنى دەلىللەپ بېرىدۇ. ۋېي، جىن سۇلالىلىرى دەۋرىدە ئىشلەپچىقىرىش تەرەققىي قىلغان، كېۋەز تېرىش ۋە يىپەكنىڭ كۆپ چىقىشى توقۇمىچىلىقنى ئومۇميۈزلۈك راۋاجلاندۇرغان، بۇ يەردىن ئۈزۈم كۆپ چىققاچقا ئېسىل ئۈزۈم ھارىقىنىڭ داڭقى سىرتلارغا تارقالغان. ئىشلەپچىقىرىشنىڭ تەرەققىي قىلىشىغا ئەگىشىپ، سودا ئىشلىرىمۇ كۈنسايىن گۈللەنگەن، ئۇنىڭ ئۈستىگە يىپەك يولىدىكى بېرىش - كېلىش نەتىجىسىدە، بۇ جاي تاۋارلار توپلىنىدىغان ۋە تارقىلىدىغان جايغا ئايلانغان، غۇز سودىگەرلىرىدىن ئېلىنغان باج بىلەنلا «تۆت بازاردىكى ئارمىيە - ھۆكۈمەت» نىڭ ئېھتىياجى قاندۇرۇلغان. ھازىرقى زاماندا تېپىلغان قەدىمكى ساپال قاچىلاردىن دېھقان ئائىلىلىرىدە ئەينى چاغدا نەچچە يۈز جىڭ ھاراق سىغىدىغان چوڭ ئىدىشنىڭ بارلىقىنى كۆرۈۋېلىشقا بولىدۇ. توڭگۇزباش قەدىمىي شەھىرىنىڭ ھەيۋەتلىكلىكى شەھەر ئىچىدىكى مەدەنىيەت قاتلىمى ئەينى چاغدا كىشىلەرنىڭ كۆمۈرىنى يېقىلغۇ ئورنىدا ئىشلەتكەنلىكىنى، بۇغداي، گۈرۈچ خەلقنىڭ ئاساسلىق يېمەكلىكى بولغانلىقىنى ئىسپاتلايدۇ. سۇڭ، يۈەن سۇلالىلىرى دەۋرىدىن كېيىن، مىللەتلەر ئارىسىدا يۈز بەرگەن ئۇرۇش چىڭ سۇلالىسىنىڭ دەسلەپكى يىللىرىغىچە داۋاملاشقان، نەتىجىدە ئىقتىساد خارابلاشقان. چيەنلۇڭ يىللىرىدا توپىلاڭ تىنچىلىتىلىپ، ئىشلەپچىقىرىش ئەسلىگە كەلتۈرۈلۈپ، ئىقتىساد سەل تەرەققىي قىلغان. جياڭچىڭ 25 - يىلى (1820 - يىلى) غا كەلگەندە، جاھانگىر خوجا قوقەن خانلىقىنىڭ قوللىشى بىلەن قەشقەرگە تاجاۋۇزچىلىق ئۇرۇشىنى قوزغىغان، ئۇرۇش 7 يىل داۋاملاشقان. شايار، كۇچا ئالدىنقى سەپ ياكى 2 - مۇداپىئە لىنىيىسىنىڭ ئارىلىقىدا تۇرۇپ، بۆلگۈنچىلىك ۋە تاجاۋۇزچىلىق ئۇرۇشىغا قارشى ئۇرۇشتا تېگىشلىك مەسئۇلىيەت ۋە چىقىمىنى ئۈستىگە ئالغان. تۇنجى 6 - يىلى (1867 - يىلى)، ياقۇپبەگنىڭ قوشۇنى شايارنى ئاياغ ئاستى قىلىپ، خەلقنى ئېغىر كۈلپەت ۋە ئازابقا قويغان، تاجاۋۇزچى قوشۇن خەلقنىڭ يەر - مۈلۈك ۋە ئۆيلىرىنى، قوي، كالا، ئاشلىق ھەتتا غوتۇن - قىزلىرىنى بۇلاپ كەتكەن، نەتىجىدە ئېتىز - ئېرىقلار چۆلدەرەپ قاقاسلىققا ئايلىنىپ قالغان، ئاھالىلەر زور دەرىجىدە ئازىيىپ كەتكەن.

چىڭ سۇلالىسىنىڭ دەسلەپىدە يولغا قويۇلغان ھەربىي مەھكىمە تۈزۈمى ۋەزىيەتنى تىنچلاندۇرۇش، جەمئىيەت تەرتىپىنى مۇقىملاشتۇرۇش ۋە ئىشلەپچىقىرىشنى راۋاجلاندۇرۇش رولىنى ئوينىدى. بىراق بۇ خىل ئەھۋال ئۇزۇن داۋاملاشمىدى، بەگلەرنىڭ زورلۇق بىلەن ئالۋان ياساق سېلىپ خەلقنىڭ بايلىقىنى شىلۋېلىشى، ئەمەلدارلارنىڭ نەسپانىيەتچىلىكى بىلەن ئەمدىلا ئەسلىگە كەلگەن ئىقتىساد يەنە خارابلاشتى. گۇاڭشۈ 10 - يىلى (1884 - يىلى) چىڭ ئوردىسى ۋەزىيەتنىڭ قىستىشى بىلەن بەگلىك تۈزۈمىنى بىكار قىلدى. بۇ تۈزۈم ئۇزۇل - كېسىل ئۆزگەرتىلمىگەنلىكتىن بەگلەر ئەسلى قىياپىتىنى ئۆزگەرتىپ، شاڭيۇ، ئەمەلدار ۋە سۇ زومىگىرى بولۇۋېلىپ، خەلقنى يەنىلا بۇرۇنقىدەك ئېكسپىلاتاتسىيە قىلدى.

شىنخەي ئىنقىلابىدىن كېيىن، شاياردا يەنىلا كونا تۈزۈلمە يولغا قويۇلدى، گەرچە ئىقتىساد زور دەرىجىدە تەرەققىي قىلىنغان بولسىمۇ، بىراق جايلار تىنچ، جەمئىيەت مۇقىم بولدى، ئىشلەپچىقىرىش مۇئەييەن دەرىجىدە ئەسلىگە كەلدى، مەسىلەن پىلە بېقىپ يىپەك تارتىش، كېۋەز تېرىش ئارقىلىق قول ھۈنەر توقۇمىچىلىقى تەرەققىي قىلدى، خۇرجۇن، تاغار، خالتا قاتارلىق خەلق ئىشلىتىدىغان يۇڭ يىپ بىلەن توقۇلغان خالتا - تاغارلار، يۇڭ ئەدىيال، گىلەم، مانا، يىپەك رەخت (كىمخاب) قاتارلىق مەھسۇلاتلار ئىشلەپچىقىرىلدى؛ چارۋىچىلىقتا كۇچا كۆرپىسى يېتىشتۈرۈلدى، خۇرۇمچىلىق ئىشلىرىنىڭ تەرەققىياتى ئۆتۈك، باش كىيىم ۋە ئېگەر - جابدۇق ئىشلەپچىقىرىشنىڭ تەرەققىياتىنى ئىلگىرى سۈردى، تۆمۈرچىلىكتە يېزا ئىگىلىك قورال - سايمانلىرى ئىشلەپچىقىرىلدى، بولۇپمۇ شايار پىچىنى پۈتۈن شىنجاڭغا داڭق چىقاردى. مىنگونىڭ 17 - يىلى



(1928 - يىلى) دىن كېيىن، شىنجاڭدا مالىمانچىلىق يۈز بېرىپ، مىلىتارىستلار ئۆزئارا ئۇرۇشقا باشلىدى. نەتىجىدە باھا شىددەت بىلەن ئۆرلەپ، ئىشلەپچىقىرىش يەنە خارابلاشتى. مىنگونىڭ 26 - يىلى (1937 - يىلى) شېڭ شىسەي ھاكىمىيەت بېشىغا چىقىپ، «جاھانگىرلىككە قارشى تۇرۇش، سوۋېت ئىتتىپاقى بىلەن يېقىنلىشىش، مىللەتلەر باراۋەر بولۇش، پاك - دىيانەتلىك بولۇش، تىنچ بىللە تۇرۇش، قۇرۇلۇش قىلىش» تىن ئىبارەت ئالتە سىياسەتنى يولغا قويۇشقا باشلىدى، بۇنىڭ بىلەن جەمئىيەت تەرتىپى تەدرىجىي ئەسلىگە كەلدى. كوممۇنىستلاردىن گاۋ دېڭىڭ بىلەن كوممۇنىزم ئىدىيىسىگە مايىللىق گۇەنجۇلار ئىلگىرى - كېيىن شاپارغا كېلىپ ۋەزىپە ئۆتتى، سۈچىلىق قۇرۇلۇشنى ئېلىپ باردى، يول - كۆۋرۈك ياسىدى، مەكتەپ قۇردى، باج قانۇنىنى تۈزۈپ چىقتى، باج - سېلىقلارنى ئازايتتى، بۇنىڭ بىلەن شاپار ناھىيىسىنىڭ دېھقانچىلىق، چارۋىچىلىق ئىشلەپچىقىرىش تەرەققىي قىلدى، قول سانائىتى ئىشلەپچىقىرىشىمۇ ياخشىلاندى. مىنگونىڭ 33 - يىلى (1944 - يىلى) نىڭ ئالدى - كەينىدە، گومىنداڭ ھۆكۈمىتىنىڭ خەلقنى ئېغىر دەرىجىدە ئېكسپىلاتاتسىيە قىلىشى ۋە ئېزىشى نەتىجىسىدە ئىلى، تارباغاتاي، ئالتايىدىن ئىبارەت ئۈچ ۋىلايەت خەلقى قوراللىق كۈرەش قوزغىدى. شاپار خەلقى ئۇرۇش بالايى ئېتىتىنىڭ پاتىقىغا يېتىپ قالدى. ئۇلار، ئاشلىق، ئوت - چۆپ تاپشۇردى، ئەسكەرلىككە تۈتۈلدى ۋە ئوزۇق - تۈلۈك توشىدى. بۇ ھال تاكى 1949 - يىلىغا قەدەر داۋاملاشتى. باھا تېز ئۆرلەپ، كۈندە نەچچە قېتىم ئۆزگىرىپ تۇردى، دېھقانچىلىق، چارۋىچىلىق زور دەرىجىدە چېكىنىپ كەتتى. شاپار قەدىمكى كۈسەننىڭ بىر قىسمى، شۇنداقلا كۈسەن مەدەنىيىتىنىڭ بۆشۈكى. بۇ يەردە ئەڭ كېيىن دېگەندىمۇ چىن، خەن دەۋرلىرىدە يېزىق قوللىنىلغان، خەن سۇلالىسى دەۋرىدىن باشلاپ كارۋىشى يېزىقى ۋە خەنزۇ يېزىقى قوللىنىلغان، شاپار يىپەك يولىنىڭ مەركىزىگە جايلاشقانلىقى ئۈچۈن، غەربىي ئاسىيا، شىمالىي ئافرىقا ۋە ياۋروپا مەدەنىيىتى بىلەن شەرق مەدەنىيىتى مۇشۇ جايدا بىرىككەن، ئوتتۇرا ئاسىيادىكى بىراھمان يېزىقى بىلەن تۈرك يېزىقىمۇ قوللىنىلغان. كۈسەن ناخشا - ئۇسۇل ماكانى، شاپار كۈسەن ئۇسۇلى، كۈسەن مۇزىكىسىنىڭ ماكانلىرىنىڭ بىرى. كۇچا ئۇسۇلىنىڭ تەپسىلىكى ۋە مۇزىكا رېتىمىنىڭ يېقىملىقلىقى كىشىنى مەھلىيا قىلىدۇ، ئۇ تاڭ سۇلالىسى دەۋرىدىلا ئوتتۇرا تۈزلەڭلىككە تارقالغان. بۇددا دىنى مەدەنىيىتى خەن سۇلالىسىنىڭ ئاخىرىدىلا ناھايىتى زور تەرەققىياتقا ئېرىشكەن. بۇددا دىنى ئۇستازى، تەرجىمان كۇماراجىۋا كۈسەندە تەربىيىلىنىپ يېتىشكەن ئالىمدۇر. كۈسەن مىڭئۆي سەنئىتىدىكى رەسىملەر، ئويمىلار ناھايىتى يۇقىرى بەدىئىيلىككە ئىگە. كۈسەن مەدەنىيىتى ۋە تىنىمىزنىڭ پارلاق مەدەنىيەت خەزىنىسىنىڭ مۇھىم تەركىبىي قىسمىدۇر.

كېيىن ھەربىي تەپرىقچىلىق، ھاكىمىيەت بۆلۈنۈش، ئۆزئارا ئۇرۇش قىلىش تۈپەيلىدىن ئىقتىساد خارابلاشتى، مەدەنىيەتمۇ شۇنىڭغا ئەگىشىپ چۈشكۈنلەشتى، تاكى چىڭ سۇلالىسىنىڭ ئاخىرىغا كەلگەندە، ناھىيىدە دىنىي مەدرىستىن سىرت، بىر مۇمەكتەپ يوق ئىدى. «ئوقۇيدىغان ئۇيغۇرلاردىن 20 نەچچىسىلا بار ئىدى، بىلىمدارلار يوق ئىدى، دىنىي مەدرىستە ئوقۇيدىغانلار ئوندىن بىرىنى ئىگىلەيتتى...». ناھىيە بويىچە %99 تىن ئارتۇق كىشى ساۋاتسىز ئىدى. شۇەتتۇڭ 1 - يىلى (1909 - يىلى) شۇتالڭ قۇرۇلۇشقا باشلىدى، جەمئىي 3 شۇتالڭ قۇرۇلدى، ئوقۇغۇچىسى 100 گىمۇ يەتمەيتتى، 1911 - يىلىغا كەلگەندە شۇتالڭ بەشكە يەتتى. شۇ چاغلاردا، مەكتەپ خىراجىتى بىلەن ئوقۇغۇچىلارنىڭ ياتاق، تاماق ۋە كىيىم - كېچەك خىراجىتىنى بىردەك ھۆكۈمەت ئۈستىگە ئالدى، ئەمما، ئادەت كۈچى ۋە دىننىڭ ئاسارىتى تۈپەيلىدىن ئوقۇغۇچى سانى ئىزچىل ناھايىتى ئاز بولۇپ كەلدى. شىنخەي ئىنقىلابىدىن كېيىن، ھۆكۈمەت مالىيىسى قىيىنچىلىققا ئۇچراپ، مەدەنىيەت ئىشلىرى ۋە مائارىپ يەنە چۈشكۈنلەشىپ كەتتى. شېڭ شىسەي ھاكىمىيەت بېشىغا چىققان دەسلەپكى مەزگىلدە، ئۇيغۇر مەدەنىي ئاقارتىش ئۇيۇشمىسى قۇرۇلۇپ، يەرلىك ئورۇنلاردىن مەبلەغ توپلاپ مەكتەپ باشقۇردى، سەنئەت ئۆمىكى، دراما ئۆمىكى تەشكىللەپ، مەدەنىيەت ۋە مائارىپتا يېڭى ۋەزىيەت ياراتتى. شېڭ شىسەينىڭ ھەقىقىي ئەپ - بەشىرىسىنىڭ ئاشكارىلىنىشىغا ۋە ئۇيغۇر ئۇيۇشمىلىرىنىڭ ئىچكى قىسمىدىكى

چۈشكۈنلىشىشكە ئەگىشىپ، بىر مەھەل گۈللەنگەن مەدەنىيەت - مائارىپ ئىشلىرى غىل - پال كۆرۈنۈپ قويۇپلا يوقاپ كەتتى.

## 4

1950 - يىل 3 - ئايدا ناھىيىلىك خەلق ھۆكۈمىتى قۇرۇلۇپ، تارىخنىڭ يېڭى سەھىپىسى ئېچىلدى. 1957 - يىلى شايار ناھىيىسىدە زور ئۆزگىرىش بولدى. ئىجارە ھەققىنى كېمەيتىش - زومىگەرلەرگە قارشى تۇرۇش، يەر ئىسلاھاتى ئېلىپ بېرىش، ئەكىسلىتىنقىلاچىلارنى باستۇرۇش ئارقىلىق يېڭىدىن دۇنياغا كەلگەن خەلق ھاكىمىيىتى مۇستەھكەملەندى. ئىشلەپچىقىرىش مۇناسىۋەتلىرى ياخشىلىنىپ، ئىشلەپچىقىرىش كۈچلىرى ئازاد قىلىندى. ئىشلەپچىقىرىش زور تەرەققىياتقا ئېرىشتى. 1949 - يىلىنىڭ ئاخىرىدا ناھىيە بويىچە ئاران 196 مىڭ 200 مو تېرىلغۇ يەر بار بولۇپ، 12 مىڭ 681 توننا ئاشلىق ئېلىنغانىدى، يىل ئاخىرىدىكى چارۋا 160 مىڭ تۇياق ئىدى، 1957 - يىلغا كەلگەندە، تېرىلغۇ يەر 393 مىڭ 600 موغا، ئېلىنغان ئاشلىق 13 مىڭ 785 توننىغا، چارۋا 194 مىڭ 200 تۇياققا يەتتى. پۈتۈن كۈنلۈك باشلانغۇچ مەكتەپ 1950 - يىلىدىن ئىلگىرىكى 20 دىن كۆپىيىپ 1957 - يىلى 74 كە يەتتى، ئوقۇغۇچى 10 مىڭدىن ئاشتى. 1956 - يىلى شاياردا تارىختىن بۇيانقى تۇنجى خەنزۇ مەكتەپ قۇرۇلدى. قول سانائىتى ئەسلىدىكى ئاساستا تەرەققىي قىلدى، بولۇپمۇ توقۇمىچىلىق ۋە كىچىك دېھقانچىلىق سايمانلىرىنى ياساش (ئەمەلىيەتتە تۆمۈرچىلىك، ياغاچچىلىق) ئىشلىرى ناھايىتى زور دەرىجىدە تەرەققىي قىلدى. ئەينى چاغدا سودا ۋە قول سانائەتكە بولغان سوتسىيالىستىك ئۆزگەرتىش ئاساسىي جەھەتتىن تاماملاندى. بازارلار ئاۋاتلاشتى، سېتىۋېلىش - سېتىش تەڭ جانلاندى، باھا مۇقىم بولدى، خەلقنىڭ تۇرمۇش سەۋىيىسى كۆرۈنەرلىك ئۆستى. جەمئىيەت كەيپىياتى ۋە جەمئىيەت تەرتىپى ياخشىلاندى، كادىرلار پاك - دىيانەتلىك، خەلق تىرىشچان بولدى، ئىپپەت - نومۇسنى سېتىش، پەھىشۋازلىق قىلىش، قىمار ئويناش ۋە زەھەر چېكىشتەك قىلمىشلار توسىلىش بىلەن بىللە، ئوغرى - يالغانمۇ ئازايدى، ئامانلىق ساقلاش ئەھۋالى ياخشى بولدى. 1958 - يىلى «سول» ئىدىيىنىڭ يېتەكچىلىكىدە، ئوبىيكتىپ شارائىتنىڭ چەكلىمىسىگە ۋە ئىقتىسادىي تەرەققىياتنىڭ قانۇنىيىتىگە پىسەنت قىلماي كەڭ كۆلەمدە «پولات - تۆمۈر تاۋلاش» دولقۇنى قوزغالدى. پۈتۈن ناھىيىدىكى خەلق بىردەك ھەرىكەتكە كېلىپ، ئەر - ئايال، قېرى - ياش ھەممىسى تاغدا پولات تاۋلاپ، دېھقانچىلىق، چارۋىچىلىققا تەسىر يەتكۈزدى، ئادەم كۈچى، ماددىي كۈچ، مالىيە كۈچى ئىسراپ قىلىندى، بۇنىڭ بەدىلىگە تاۋلانغان پولات - تۆمۈرلەر كېرەكسىز نەرسىگە ئايلىنىپ قالدى. خەلققە زۇلۇم سېلىپ، مال - مۈلۈككە زىيان يەتكۈزگەن بۇ ھەرىكەت ئەمدىلا ئەسلىگە كەلگەن ئىقتىساد ۋە تەرەققىي قىلغان ئىشلەپچىقىرىشنى ئېغىر زىيانغا ئۇچراتتى. ئارقىدىنلا يېتىپ كەلگەن «چوڭ سەكرەپ ئىلگىرىلەش» ھەرىكىتىدە مۇبالىغىچىلىك شامىلى ئەۋج ئېلىپ، ئىشلەپچىقىرىش نەتىجىلىرى ۋە مەھسۇلات مىقدارى يۇقىرىغا قارىغۇلارچە ئاساسسىز مەلۇم قىلىندى. ئاشلىق مۇبالىغىلەشتۈرۈلگەن تۈپ سان ئاساسىدا سېتىۋېلىنغاچقا دېھقانچىلىق، چارۋىچىلىق ئىشلەپچىقىرىش تېخىمۇ زور زىيانغا ئۇچرىدى. خەلقنىڭ ئىشلەپچىقىرىش ئاكتىپلىقىمۇ زور دەرىجىدە زەربىگە ئۇچرىدى. شۇنىڭ بىلەن بىرگە قانات يايدۇرۇلغان «خەلق گۇڭشىسى قۇرۇش» ھەرىكىتىدە تەڭسىز باھادا يۆتكەش يولغا قويۇلۇپ، دېھقان، چارۋىچىلارنىڭ ئەمگەك مېۋىسى ۋە ئەمگەك كۈچى بىردەك ھەقسىز تەمىنلەندى. مۈلۈكنى ئومۇمىي قىلىۋېتىش شامىلى بارغانسېرى ئەۋج ئېلىپ، خەلق ئىگىلىكىدە ئېغىر تەڭپۇڭسىزلىقنى كەلتۈرۈپ چىقاردى، ئىشلەپچىقىرىش كۈچى يۇزغۇنچىلىققا ئۇچراپ، تۈرلۈك قۇرۇلۇش ئىشلىرى توختاپ قالدى. ئىقتىساد بىر ئىزدە توختاپ قالدى (ياكى چېكىندى)، خەلقنىڭ تۇرمۇش سەۋىيىسى تۆۋەنلەپ كەتتى، ئايرىم دېھقانچىلىق، چارۋىچىلىق رايونلىرىدا ئاشلىق قەھەتچىلىكى

كۆرۈلدى. 1962 - يىلدىن كېيىن «تەڭشەش، مۇستەھكەملەش، تولۇقلاش، ئۆستۈرۈش» تىن ئىبارەت تۆت سۆزلۈك فاڭجېن ۋە ئىقتىسادقا دائىر يېڭى سىياسەتلەر ئەستايىدىل ئىزچىللاشتۇرۇلۇپ، ئىشلەپچىقىرىش تەدرىجىي ئەسلىگە كەلدى ھەمدە ناھايىتى تېز تەرەققىي قىلدى. 1966 - يىلى ناھىيە بويىچە تېرىلغۇ يەر كۆلىمى 579 مىڭ موغا، ئېلىنغان ئاشلىق 33 مىڭ 836 توننىغا، يىل ئاخىرىدىكى چارۋا 319 مىڭ 700 تۇياققا يېتىپ، 1957 - يىلدىكىدىن ئايرىم - ئايرىم ھالدا 185 مىڭ مو، 20 مىڭ 151 توننا، 125 مىڭ 500 تۇياق ئاشتى.

1966 — 1976 - يىلغىچە بولغان 10 يىلدا شايار ناھىيىسىدە مەملىكەتنىڭ ھەممە يېرىدىكىگە ئوخشاش «مەدەنىيەت زور ئىنقىلابى» ئېلىپ بېرىلدى. 10 يىللىق ئىچكى قالايمىقانچىلىق خەلق ئىگىلىكىنى ۋەيران قىلىش گىردابىغا ئاپرىپ قويدى. 10 يىلدا ناھىيە بويىچە ئېلىنغان ئاشلىق 30 مىڭ توننا ئەتراپىدىلا تۇردى، يىل ئاخىرىدىكى چارۋا 1965 - يىلدىكى 358 مىڭ 300 تۇياقتىن 74 مىڭ 500 تۇياق ئازلاپ كەتتى، سانائەت، يېزا ئىگىلىك ئومۇمىي مەھسۇلات قىممىتى، خەلق ئىگىلىكىنىڭ ئومۇمىي قىممىتى، ناھىيە بويىچە كىشى بېشىغا توغرا كەلگەن ۋە دېھقان، چارۋىچىلارنىڭ ئوتتۇرىچە كىرىمى پۈتۈنلەي تۆۋەنلەپ كەتتى ۋە بىر ئىزىدا توختاپ قالدى. كەڭ پارتىيە ئەزالىرى، كادىرلار ۋە ئاممىلىرى بىياۋ، جىياڭ چىڭ ئەكىسلىتىنقىلابىي گۇرۇھى بىلەن كۈرەش قىلىش بىلەن بىر ۋاقىتتا، ئېتىز رەتلەش، ئېرىق - ئۆستەڭ چېپىش، مۇ ئامبىرى ياساش قاتارلىق ئاساسىي قۇرۇلۇشلارنى ئېلىپ بېرىپ، خەلقنىڭ ئاساسىي ئوزۇقلۇق ئاشلىقىغا كاپالەتلىك قىلىش ئۈچۈن تۆھپە قوشتى.

پارتىيە 11 - نۆۋەتلىك مەركىزىي كومىتېتى 3 - ئومۇمىي يىغىنىدىن كېيىن، پارتىيىنىڭ ھەقىقەتنى ئەمەلىيەتتىن ئىزدەشتىن ئىبارەت ئىدىيىۋى لۇشىيەندە چىڭ تۇرۇلدى، قالايمىقانچىلىقنى ئوڭشاش، تارىخىي دەۋرلەردىكى مەۋەنلىكلەرنى تۈزىتىش ئارقىلىق، ناھىيە خىزمىتى ئىقتىسادىي قۇرۇلۇشنى مەركەز قىلىش ئىزىغا سېلىندى. 1978 - يىلى يېزا سىياسىتى ئىزچىل ئىجرا قىلىنىپ، مەھسۇلاتقا بىرلەشتۈرۈپ يەرنى ھۆددىگە بېرىشتىن ئىبارەت تۈرلۈك شەكىلدىكى ئىشلەپچىقىرىش مەسئۇلىيەت تۈزۈمى يولغا قويۇلدى، بەشتە ياغىنى يېزا - كەنت قۇرۇلۇشى پائالىيىتى كەڭ قانات يايدۇرۇلدى. دېھقانچىلىق، چارۋىچىلىق رايونلىرىنىڭ ئىشلەپچىقىرىش مۇناسىۋەتلىرى ئۆزگەرتىلىپ، ئىشلەپچىقىرىش كۈچلىرى ئازاد قىلىندى. دۆلەت ئىگىلىكىدىكى سودا - سانائەتتە پەيدىنپەي ھۆددىگەرىلىك مەسئۇلىيەت تۈزۈمى يولغا قويۇلۇپ، داشقازان چېقىپ تاشلاندى، بۇنىڭ بىلەن ناھىيىنىڭ يېزا ئىگىلىك، سانائەت، سودا، تاشقى سودا تۈزۈلمىسىدە يېڭى ئۆزگىرىش بارلىققا كەلدى. 1984 - يىلغا كەلگەندە يېزا، كەنت ھاكىمىيىتىنى تەرتىپكە سېلىش قۇرۇلۇشى تاماملاندى؛ ناھىيە بويىچە تۇپراق ئومۇميۈزلۈك تەكشۈرۈلۈپ، تۇپراقنىڭ فىزىكىلىق، خىمىيىلىك كوئېففىتسېنتىنى تەھلىل قىلىش ۋە تەتقىق قىلىش شۇنىڭدەك يېزا ئىگىلىكىنى رايونلارغا ئايرىش ئومۇمىي پىلانى تاماملىنىپ، يېزا ئىگىلىكىنىڭ ئاساسى ۋە تەرەققىياتىنىڭ توغرا يۆنىلىشى بېكىتىلدى. چارۋىچىلىقتا قورۇلار بويىچە ھۆددىگە بېرىش مەسئۇلىيەت تۈزۈمى يولغا قويۇلۇپ، پادا قۇرۇلمىسى تەڭشىلىپ، چارۋىچىلىقنىڭ تەرەققىياتى توغرا ئىزغا سېلىندى. شەھەر، بازار قۇرۇلۇشى تەرەققىي قىلىشقا، سانائەت ئىشلەپچىقىرىش ئىشلىرى پىلانلىنىشقا باشلاندى. 1993 - يىلغا كەلگەندە، ناھىيىنىڭ سانائەت ئومۇمىي مەھسۇلات قىممىتى 171 مىليون 900 مىڭ يۈەنگە، يېزا ئىگىلىك مەھسۇلات قىممىتى 240 مىليون 298 مىڭ 800 يۈەنگە يېتىپ، 1978 - يىلدىكىدىن ئايرىم - ئايرىم ھالدا 166 مىليون 431 مىڭ 300 يۈەن ۋە 205 مىليون 595 مىڭ 200 يۈەن ئاشتى، خەلق تۇرمۇشى كىيىم پۈتۈن قورساق توق بولۇشقا قاراپ يۈزلەندى. ناھىيە بويىچە يار - يۆلەك بولىدىغان ناسرات ئائىلە %30 تىن كۆپرەك ئازايدى.

1984 - يىلدىن كېيىن، زىرائەت كەسپ قۇرۇلمىسى تەدرىجىي تەڭشىلىپ، بىر يىلدا بىر پىششىق زىرائەتلەر بىر يىلدا ئىككى قېتىم پىششىق ياكى ئىككى يىلدا ئۈچ قېتىم پىششىق زىرائەتكە ئۆزگەرتىلدى.

يېزا ئىگىلىك سېلىنىمى ئاشۇرۇلۇپ، كەسپىي ئائىلە ۋە پەن - تېخنىكىدا ئۈلگە كۆرسىتىش ئائىلىلىرى چىڭ تۇتۇلدى، يېزا ئىگىلىكىنىڭ ياخشى سۈپەتلىك ئايلىنىشى، ئېكولوگىيىنى قوغداش، سۈپىلىق ئاساسىي قۇرۇلۇشى چىڭ تۇتۇلدى. 1993 - يىلغا كەلگەندە، ناھىيە بويىچە سۇ چىقىرىش سىستېما قۇرۇلۇشى تاماملاندى، غول، تارماق ئۆستەڭلەرنى سۇ سىڭمەسلەشتۈرۈش قۇرۇلۇشى ئاساسىي جەھەتتىن تاماملاندى، يەرنىڭ شورلىشىپ كېتىش دەرىجىسى تۆۋەنلىدى، سۇغىرىلىش نىسبىتى ئۆستى، تۇپراقنىڭ قۇۋۋىتى ئاشتى. ئىشلەپچىقىرىلىدىغان ئاشلىقنى كېمەيتمەسلىككە كاپالەتلىك قىلىش شەرتى ئاستىدا، كېۋەز تېرىلغۇ كۆلىمى كېڭەيتىلىپ شايار ناھىيىسى «مەملىكەت بويىچە كېۋەز تېرىلىدىغان نۇقتىلىق ناھىيە» لەر قاتارىغا كىردى. 1993 - يىلى 66 مىڭ 248.5 توننا ئاشلىق، 18 مىڭ 478 توننا پاختا ئېلىندى. چارۋىچىلىق قۇرۇلمىسى تەڭشەلگەندىن كېيىن، چارۋىنىڭ قولىدىن چىقىش نىسبىتى زور دەرىجىدە ئاشتى، چارۋا نەسلىنىڭ يېڭىلىنىشى بىلەن گۆش، يۇڭ، تېرە قاتارلىقلارنىڭ يىللىق ئىشلەپچىقىرىش مىقدارى كۈنسايىن كۆپەيدى. 1993 - يىلى چارۋىچىلىقنىڭ مەھسۇلات قىممىتى 39 مىليون 870 مىڭ يۈەنگە يەتتى. 1990 - يىلىدىن كېيىن ناھىيىلىك ماي - خىمىيە سانائىتى زاۋۇتى، پولات ئەينەك زاۋۇتى، چوچۇن قازان - پارقازان زاۋۇتى، يىپەك زاۋۇتى، پاختا بوتقىسى تاختىيى زاۋۇتى قۇرۇلۇپ ئىشقا كىرىشتۈرۈلدى ھەمدە ئىلگىرىكى ئاساستا ئۇن زاۋۇتى، پاختا زاۋۇتى ۋە ئىلمە توقۇلما فابرىكىسىنىڭ تېخنىكىسى ئۆزگەرتىلىپ، سانائەت ئىشلەپچىقىرىشى يېڭى باسقۇچقا قەدەم قويدى، شايارنىڭ ئوقۇل يېزا ئىگىلىكى بىلەن شۇغۇللىنىشتەك كونا قىياپىتى ئۆزگەردى. سانائەت، يېزا ئىگىلىك ئىشلەپچىقىرىشنىڭ تەرەققىي قىلىشى ۋە تاۋار ئىگىلىكىنىڭ يولغا قويۇلۇشى بىلەن سودا ئىشلىرىمۇ جانلاندى، ناھىيە بويىچە تاۋارلارنىڭ پارچە سېتىلىش سوممىسى 52 مىليون 300 مىڭ يۈەنگە يەتتى.

1992 - يىلى ناھىيىلىك پارتكوم ۋە ھۆكۈمەت رەھبەرلىرى ئىقتىسادىي تەرەققىياتنىڭ ئومۇمىي پىلانىنى تۈزۈپ چىقتى. يېزا ئىگىلىكىنىڭ باش فاڭجىنى: ئاشلىقنى مۇقىملاشتۇرۇش، پاختىنى ئاشۇرۇش، مېۋە ئىشلەپچىقىرىشنى ئىلگىرى سۈرۈش، پىلىچىلىككە تۇتۇش قىلىش؛ سانائەت ئىشلەپچىقىرىشنىڭ باش فاڭجىنى: ھەر يىلى سانائەت تۈرىگە 10 مىليون يۈەن مەبلەغ سېلىش، يىلىغا ساپ ئاشۇرۇلىدىغان مەھسۇلات قىممىتىنى 10 مىليون يۈەندىن ئاشۇرۇش، مالىيىنىڭ كىرىمىنى يىلىغا بىر مىليون يۈەندىن كۆپرەك ئاشۇرۇش دەپ بەلگىلەندى. ئەمەلىيەت بۇ فاڭجىننىڭ يولغا قويۇلۇشىغا بولىدىغانلىقىنى ئىسپاتلىدى، ھەممە ئىشلار مۇشۇ فاڭجىن بويىچە مۇقىم ئىلگىرىلىدى.

1984 - يىلىدىن بۇيان، قاتناش، مەدەنىيەت، مائارىپ ئىشلىرىدا تېخىمۇ زور تەرەققىيات بارلىققا كەلدى. 1984 - يىلىدىن ئىلگىرى ناھىيە بويىچە يۇقىرى دەرىجىلىك تاشيول يوق ئىدى، ھازىر 3 - دەرىجىلىك تاشيول 93 كىلومېتىرغا يەتتى، ناھىيە - يېزا تاشيولىدىن 6 مى بولۇپ، ئۇزۇنلۇقى 140 كىلومېتىرغا يېتىدۇ، ھەر خىل ماشىنا - ئاپتوموبىل 200 دىن ئاشىدۇ، يېزا، مەيدانلارغا يولۇچىلار نۆۋەتچى ئاپتوبۇسى قاتنايدۇ. ناھىيىلىك كۈتۈپخانىدا ئۇيغۇرچە، خەنزۇچە 15 مىڭ كىتاب ساقلىنىۋاتىدۇ، يېزا - مەيدانلاردا مەدەنىيەت مەركىزىي پونكىتى، %80 تىن كۆپرەك مەمۇرىي كەنتتە مەدەنىيەت پونكىتى قۇرۇلدى. ھازىر ناھىيە بويىچە 3 تولۇق ئوتتۇرا مەكتەپ، 16 تولۇقسىز ئوتتۇرا مەكتەپ، 129 باشلانغۇچ مەكتەپ بار، ئوقۇغۇچىسى 30 مىڭ 319، ئوقۇتقۇچىسى 1601.

تارىم نېفىتلىكىنى قېدىرىپ تەكشۈرۈشتىن مەلۇم بولۇشىچە، شاياردا مول نېفىت گاز بايلىقى بار ئىكەن، ھازىر يۇقىرى مەھسۇلاتلىق نېفىت گاز چىققانلىرىدىن «تارىم ئوتتۇرا قۇدۇقى»، «يېڭىمەھەللە 1 - قۇدۇقى»، «يېڭىمەھەللە 5 - قۇدۇقى» قاتارلىقلار بار. شايار ناھىيىسىنىڭ ئىقتىسادى بازارنى يېتەكچى، بايلىقنى تايانچ قىلغان، نېفىت ئېچىش ۋە پاختا ئىشلەپچىقىرىشنى پۇرسەت دەپ بىلگەن يېڭى بىر دەۋرگە قەدەم قويدى.

شايارنىڭ ئەسلى تەزكىرىسى بولمىسىمۇ، لېكىن تارىخىي ھۆججەتلەردە بەزى دەلىل ئىسپاتلار بار. ئىقتىسادنىڭ تەرەققىي قىلىشى، مەدەنىيەتنىڭ قايتا گۈللىنىشى مىللەتلەرنىڭ ئىتتىپاقلىقى ۋە جەمئىيەتنىڭ مۇقىملىقى بىلەن باغلىنىپ تۇرىدۇ. تارىخىي ھۆججەتلەردە يەنە خەلقنىڭ شاد خوراملىقىنىڭ، جەمئىيەت تەرەققىياتىنىڭ سىياسەتىنىڭ مۇقىملىقى بىلەن باغلىنىپ تۇرىدىغانلىقى توغرىسىدىمۇ دەلىللەر بار. شايار ھازىر مىللەتلەر ئىتتىپاقى، جەمئىيەت تىنچ، سىياسەت مۇقىم، كادىرلار بىلەن ئامما بىردەك بولغان كەيپىياتتا تۇرماقتا. كىشىلەرنىڭ روھىي قىياپىتى ئەزەلدىن بۈگۈنكىدەك روھلۇق، كۆڭلى بۈگۈنكىدەك ئازادە، ئىرادىسى بۈگۈنكىدەك ئۇلۇغۋار بولۇپ باقمىغانىدى، شۇڭا، پۈتۈن ناھىيىنىڭ ئىقتىسادىي ۋە ئىجتىمائىي تەرەققىياتىمۇ ئەزەلدىن بۈگۈنكىدەك ياخشى پۇرسەتكە ئىگە بولۇپ باقمىغان.

قىيىنچىلىق بىلەن پۇرسەت، خىرىس بىلەن ئۈمىد بىللە مەۋجۇت بولۇپ تۇرىدۇ. شايار خەلقى تارىخىنىڭ قاتتىق سىناقلىرىنى بېشىدىن ئۆتكۈزۈپ، ئېغىر بالايىئاپەتلەرگە بەرداشلىق بېرىپ، قىيىنچىلىق ۋە مۇدەھىش كۈچلەر بىلەن نەچچە ئەسىر جان تىكىپ ئېلىشتى. ھەر مىللەت خەلقى يېڭى نىشاننى توغرا تونۇپ، قەتئىي تەۋرەنمەي، بىر نىيەت، بىر مەقسەتتە، ئىتتىپاقلىشىپ كۈرەش قىلىدىغانلا بولسا، چوقۇم بىر شانلىق نىشاندىن يەنە بىر شانلىق نىشانغا يېتەلەيدۇ.





## چوڭ ئىشلار



## چوڭ ئىشلار

(مىلادىيىدىن بۇرۇنقى 206 - يىلدىن مىلادىيە 1993 - يىلغىچە)

### خەن سۇلالىسى دەۋرى

(مىلادىيىدىن بۇرۇنقى 206 - 220 - يىلغىچە)

گاۋزۇ 1 - يىلى (مىلادىيىدىن بۇرۇنقى 206 - يىلى)

ھۇنلار بىلەن توغرىلار ئۇرۇشتى، توغرىلار مەغلۇپ بولدى. دۇنخۋاڭ بىلەن چىلىنتاغ ئارىلىقىدا ياشاپ كەلگەن توغرىلار غەربكە كۆچتى، ئۇلارنىڭ بىرقىسىم قەبىلىلىرى كۈسەنگە ماكانلاشتى.

ۋېندى 6 - يىلى (مىلادىيىدىن ئىلگىرىكى 174 - يىلى)

ھۇنلار كىروران، ئۇسۇن، ئوغۇز ۋە ئۇلارنىڭ ئەتراپىدىكى ئەللەرنى ئىل قىلدى؛ كۈسەن، شايار قاتارلىق جايلار ھۇنلارنىڭ باشقۇرۇشىغا ئۆتتى.

ۋۇدى خاننىڭ يۈەنشۇ 3 - يىلى (مىلادىيىدىن بۇرۇنقى 126 - يىلى)

جاڭ چيەن تۇنجى قېتىم غەربىي يۇرتقا ئەلچىلىككە بېرىپ چاڭئەنگە قايتىپ كەلدى، شۇندىن ئېتىبارەن كۈسەن بىلەن خەن سۇلالىسىنىڭ ئالاقىسى باشلاندى.

تەيجۇ 4 - يىلى (مىلادىيىدىن بۇرۇنقى 101 - يىلى)

لى گۇاڭلى پەرغانىگە جازا يۈرۈش قىلىپ غەلىبە قۇچتى، بۇ ئىش غەربىي يۇرتتىكى ئەللەرنى چۆچۈتۈۋەتتى. بۇنىڭدىن بۇرۇن لى گۇاڭلى كۈسەندە قوشۇن تۇرغۇزغاندا كېما شاھزادىسى لەيدەننىڭ كۈسەندە تۇرغاق بولغانلىقىنى كۆرۈپ، كۈسەن بېگىگە غەزەپلىنىپ: «غەربىي يۇرت خەن سۇلالىسىگە بەيئەت قىلغان

تۇرسا، كۈسەن بەگلىكى نېمە دەپ كېما شاھزادىسىنى تۇرغاقلىققا ئالدىكەن» دېدى، شۇنىڭ بىلەن لەيدەن پايتەختكە تۇرغاقلىققا ئەۋەتىلدى.

غەربىي يۇرتقا قويۇلغان يالۋاچ چېرىكچى ئەسكەرلىرىگە باشلامچىلىق قىلىپ، ئۈرۈمچى (بۈگۈر)، لوپنۇرلاردا بوز يەر ئېچىشنى باشلىدى.

### جېڭى 1 - يىلى (مىلادىيىدىن بۇرۇنقى 92 - يىلى)

لەيدەن ئۈرۈمچىدا تۇرۇشلۇق بوز يەر ئاچقۇچى چېرىكچىلىككە ئەۋەتىلدى.

### جاۋدى خاننىڭ يۈەننىڭ 4 - يىلى (مىلادىيىدىن بۇرۇنقى 77 - يىلى)

قۇجىبىزى تۇلپار بېگى بولۇپ پەرغانىگە ئەلچىلىككە باردى، قايتىشىدا كۈسەندىن ئۆتتى. كىرورانغا يۈرۈش قىلىپ، كىروران بېگى ئەننىڭ كاللىسىنى ئېلىپ، ۋايسىراتۇجىنى بەگلىككە تەيىنلىدى.

كۈسەن بېگى تۆرە گۇيىنىڭ كۈشكۈرتىشى بىلەن لەيدەننى ئۆلتۈردى.

### شۈەندى خاننىڭ بېنشى 3 - يىلى (مىلادىيىدىن بۇرۇنقى 71 - يىلى)

چاڭلو بېگى چاڭ خۇي غەربىي يۇرتتىكى ئەللەردىن 47 مىڭ ئەسكەر توپلاپ، كۈسەنگە ئۈچ تەرەپتىن ھۇجۇم قىلدى. قوشۇنلار تېخى قوشۇلماي تۇرۇپلا، كۈسەن بېگىگە مەكتۇپ ئەۋەتىپ، ئۇنىڭ لەيدەننى ئۆلتۈرگەنلىك جىنايىتىنى ئەيىبلىدى. كۈسەن بېگى گۇناھىنى تىلەپ، گۇيىنى باغلاپ چاڭ خۇيىنىڭ يېنىغا ئاپاردى، چاڭ خۇي گۇيىنىڭ كاللىسىنى ئالدى.

### دېجىي 1 - يىلى (مىلادىيىدىن بۇرۇنقى 69 - يىلى)

ئۇسۇن بېگى كۈنشۇمى بىلەن خەن سۇلالىسى مەلىكىسى جېي يۇنىڭ قىزى دى شى پايتەختتىن سەنتۇر چېلىشنى ئۆگىنىپ قايتىپ كەلدى. كۈسەن بېگى جياڭبىڭ ئۇنى ئېلىپ قېلىپ ئۇنىڭغا توپلىشىش تەلىپى قويدى.

### دېجىي 4 - يىلى (مىلادىيىدىن بۇرۇنقى 66 - يىلى)

جياڭبىڭ بىلەن دى شى خەن سۇلالىسى بىلەن ئۇسۇن ئېلىنىڭ ماقۇللۇقىنى ئالغاندىن كېيىن توي قىلدى.

### يۈەنكاڭ 2 - يىلى (مىلادىيىدىن بۇرۇنقى 64 - يىلى)

جياڭبىڭ بىلەن دى شى چاڭئەنگە سالامغا باردى، شۈەندى خان ئۇلارغا نەچچە ئون رەققاس سازەندىلەرنى



تەقدىم قىلدى ۋە يۇقىرى مەرتىۋە، كاتتا سوۋغا بەردى. جياڭجىڭ كۈسەنگە قايتقاندىن كېيىن، ئوردىنى خەن سۇلالىسىنىڭ قائىدىسى بويىچە باشقۇردى، خەن سۇلالىسى بىلەن تۇغقان بولۇپ، ئالاقىسى كۈندىن - كۈنگە قويۇقلاشتى.

## شېنجۆ 2 - يىلى (مىلادىيىدىن بۇرۇنقى 60 - يىلى)

غەربىي يۇرت قورۇقچىبېگى جېڭ جېي لوپنۇر، كۈسەن بەگلىكلىرىدىن 50 مىڭ كىشىلىك قوشۇن يۆتكەپ، خەن سۇلالىسىگە تەسلىم بولغان ھۇن باتىسقانى شانشادنى كۈتۈۋالدى. شۇ يىلى باتىسقان قولىدىكى 12 مىڭ كىشىنى باشلاپ خېجۇگە كەلدى. باتىسقان شانشاد شۈەندى خان بىلەن كۆرۈشتى، خان ئۇنىڭغا ئىتائەتمەن بەگ دەپ نام بەردى.

## گەنلۇ 3 - يىلى (مىلادىيىدىن بۇرۇنقى 51 - يىلى)

خەن سۇلالىسى قوشۇنى كۈسەننىڭ شەرقىي جەنۇبىدا بوز يەر ئۆزلەشتۈردى. ھازىرقى شايار ناھىيىسى تەۋەسىدە خەنزۇلار چاپقان ئۆستەڭنىڭ خارابىسى بار.

## يۈەندى خاننىڭ جىيەنجاۋ 3 - يىلى (مىلادىيىدىن بۇرۇنقى 36 - يىلى)

خەن سۇلالىسىنىڭ غەربىي يۇرتتىكى قورۇقچىبېگى گەن يەنشۇ، يانداش جېرىكچىبېگى جېن ئاڭ ھۇن تەڭرىقۇتى قۇتۇشنى جازالاشقا ماڭدى، شىمالىي قوشۇن ناھىيە تەۋەسىدىن ئۆتۈپ، ئونسۇ ئارقىلىق تەڭرىتاغدىن ھالقىپ قىزىلقورغانغا باردى.

## جېڭدى خاننىڭ ياڭشۈ 3 - يىلى (مىلادىيىدىن بۇرۇنقى 22 - يىلى)

ئۇسۇنلارنىڭ كىچىك كۈنېبېگى كۈسەنگە بېرىپ، غەربىي يۇرت قورۇقچىبېگى دۈەن خۇيزۇڭ بىلەن كۆرۈشتى.

## ئەيدى خاننىڭ يۈەنشۇ 1 - يىلى (مىلادىيىدىن بۇرۇنقى 2 - يىلى)

توغرى بېگىنىڭ ئەلچىسى يىسۇن كۈسەن ئارقىلىق ئىچكىرىگە بېرىپ، ئوركانبەگىنىڭ شاگىرتى جىڭ لۇغا «يۇددا نومی» ئۆگەتتى.

## شىنماڭنىڭ تىيەنفېڭ 3 - يىلى (16 - يىلى)

غەربىي يۇرت قورۇقچىبېگى لى چۇڭ، بەھەيۋەت سانغۇن ۋاڭ جۈن قوشۇن باشلاپ كىنگىتكە كىردى، ۋاڭ جۈننى مۆكتۈرمە قوشۇن ئۆلتۈرۈۋەتتى، لى چۇڭ قالدۇق قوشۇننى چېكىندۈرۈپ، كۈسەننى قوغدىدى.

## گۇاڭخۇدېنىڭ جىيەنۋۇ 5 - يىلى (29 - يىلى)

خېشى سانغۇنى دۇرۇك خەن سۇلالىسىنىڭ نامىدا ساكارائۇل بېگى كاڭغا «خەن سۇلالىسىنىڭ ساكارائۇلدىكى تۆھپىكار، پەزىلەتلىك بېگى» دەپ نام بەردى ھەم ئۇنى غەربىي يۇرتنىڭ باش تۇتۇقى بېگى قىلىپ تەيىنلىدى، كۈسەن ئۇنىڭ باشقۇرۇشىدا بولدى.

## جىيەنۋۇ 17 - يىلى (41 - يىلى)

ساكارائۇل بېگى شان خەن سۇلالىسىغا ئۆزىنى غەربىي يۇرت قورۇقچىبەگلىكىگە تەيىنلەشنى تەلپ قىلدى، خەن سۇلالىسى دەسلەپتە ئۇنىڭغا تامغا بەردى، كېيىن يەنە تامغىنى قايتۇرۇۋېلىپ، ئۇنى چوڭ سانغۇن قىلدى. شان يەنىلا قورۇقچىبەگلىك نامىدا كۈسەن قاتارلىق جايلارغا ھۇجۇم قىلدى.

## جىيەنۋۇ 22 - يىلى (46 - يىلى)

ساكارائۇل بېگى شان كۈسەن بېگىنى ئۆلتۈرۈپ، ئۇنىڭ ئوغلى زېلونى بەگ قىلىپ تىكلىدى.

## جىيەنۋۇ 26 - يىلى (50 - يىلى)

كۈسەنلىكلەر زېلونى ئۆلتۈردى، ھۇنلار پۇرسەتتىن پايدىلىنىپ كۈسەنلىك ئاقسۆڭەك سىندۇنى بەگ قىلىپ تىكلىدى.

## مىڭدى خاننىڭ يۇڭخېڭ 16 - يىلى (73 - يىلى)

كۈسەن بېگى جىيەن سۇلى بەگلىكىگە ھۇجۇم قىلىپ، سۇلى بېگى چېڭنى ئۆلتۈرۈپ، ئۆزىنىڭ سول قول بېگى دۇتىنى سۇلىغا بەگ قىلدى.

## يۇڭخېڭ 17 - يىلى (74 - يىلى)

ئەسەرلەشكەر بەن چاۋ ھىلە بىلەن دۇتىنى تۇتۇۋېلىپ، سۇلىنىڭ ئىلگىرىكى بېگىنىڭ جىيەنى جۇڭ (سادىق) نى بەگ قىلدى.

## يۇڭخېڭ 18 - يىلى (75 - يىلى)

ھۇنلار كىنگىت، كۈسەن ھۆكۈمرانلىرى بىلەن ئىل بىرىكتۈرۈپ، غەربىي يۇرت قورۇقچىبېگى چېن مۇنى

ئۆلتۈردى؛ كۈسەن، قۇملار قوشۇن چىقىرىپ سۇلغا ھۇجۇم قىلدى، بىن چاۋ پەنتۇ قەلئەسىدە تۇرۇپ، قەلئەنى نەچچە يىل ساقلىدى.

### جاڭدى خاننىڭ يۈەنخې 4 - يىلى (87 - يىلى)

بىن چاۋ ئۇدۇن قاتارلىق بەگلىكلەرنىڭ 25 مىڭدىن ئارتۇق لەشكىرىنى ئاتلاندۇرۇپ، ساكارا ئۇلغا قايتا ھۇجۇم قىلدى، كۈسەن بېگى ئەۋەتكەن سول قانات سانغۇن ئونسۇ، قۇم، سەپەربايلاردىن 50 مىڭ لەشكىرىنى قۇتقۇزۇشقا ئاتلاندۇردى. بىن چاۋ ھەلە بىلەن ساكارا ئۇلنى ئالدى، كۈسەن سانغۇنى قوشۇنىنى چېكىندۈردى.

### خېدى خاننىڭ يۇڭيۈەن 3 - يىلى (91 - يىلى)

10 - ئايدا كۈسەن، قۇم، ئونسۇ بەگلىكلىرى خەن سۇلالىسىگە قايتا ئەل بولدى. شۇ يىلى خەن سۇلالىسى كۈسەن بېگى يۇلدۇننى بىكار قىلىپ، سۇۋارنا بانى بەگ قىلدى. بىن چاۋ ئەمىرلەشكەر ياۋ گۇاڭنى ئەۋەتىپ سۇۋارنا بانى كۈسەنگە يولغا سالدى، يۇلدۇننى پايتەختكە ماڭدۇردى. شۇ يىلى غەربىي يۇرت قورۇقچىبەگ مەھكىمىسى قايتا قۇرۇلدى، بىن چاۋ قورۇقچىبەگ بولۇپ داۋانقۇم قەلئەسىدە تۇردى.

### يۇڭيۈەن 6 - يىلى (94 - يىلى)

كۈزدە بىن چاۋ كۈسەن، پىشامشان قاتارلىق 8 بەگلىكنىڭ 70 مىڭ ئەسكىرىنى ۋە 1400 ئەمەلدار، سودىگەرلىرىنى باشلاپ كىنگىتكە يۈرۈش قىلدى، كىنگىت بېگى گۇاڭ بىلەن، لوپنۇر بېگى فەننىڭ كاللىسىنى ئالدى.

### يۇڭيۈەن 7 - يىلى (95 - يىلى)

خەن سۇلالىسى خانى ليۇ جاۋ كۈسەنگە يارلىق چۈشۈرۈپ بىن چاۋنى يىراقنى تىنچلاندۇرغۇچى بەگلىككە تەيىنلەپ، ئۇنىڭغا مىڭ تۈتۈننى سۈيۈرغال قىلىپ بەردى.

### يۇڭيۈەن 14 - يىلى (102 - يىلى)

8 - ئايدا بىن چاۋ كۈسەندىكى داۋانقۇم قەلئەسىدىن ئايرىلىپ پايتەختكە قايتتى، ساقلاۋچى چېرىكچىبەگ رېن شاڭ قورۇقچىبەگ بولدى.

## شاخىدى خاننىڭ يەنىڭ 1 - يىلى (106 - يىلى)

خەن سۇلالىسى ئوردىسى رېن شاڭنى پايتەختكە قايتۇرۇپ كېتىپ، شىرمەت - چەۋەندازلار بېشى دۈەن شىنى قورۇقچىبەگ قىلىپ ئەۋەتتى.

9 - ئايدا غەربىي يۇرتتىكى ئەللەر ئىسيان كۆتۈردى، دۈەن شى بىلەن يانداش چېرىكچىبەگ لياڭ جىن ئەسكەرلىرىنى قوشۇپ، كۈسەن بېگى سۇۋارنا با بىلەن بىرلىكتە كۈسەننى قوغدىدى. كۈسەندىكى ئەمەلدار، پۇقرالار بېگىدىن يۈز ئۆرۈپ، ئونسۇ، قۇم بەگلىكلىرى بىلەن بىرلىكتە نەچچە ئون مىڭ ئەسكەر بىلەن قەلئەنى قورشىۋالدى. لياڭ جىن ئۇرۇشتا غەلبە قىلىپ، كۈسەننى قايتىدىن تىنچلاندۇردى.

## ئەندى خاننىڭ يۇڭخۇ 1 - يىلى (107 - يىلى)

غەربىي يۇرت قورۇقچىبېگى بىكار قىلىندى، كۈسەن مۇنلارغا قارام بولدى.

## يەنگۇاڭ 3 - يىلى (124 - يىلى)

3 - ئايدا كۈسەن بېگى سۇۋارنا يىڭ قۇم، ئونسۇ بەگلىرىنى باشلاپ ئۆزىنى باغلاپ، بىن چاۋنىڭ قېشىغا بېرىپ خەن سۇلالىسىگە ئەل بولدى.

## شۈندى خاننىڭ يۇڭجىيەن 2 - يىلى (127 - يىلى)

بىن چاۋ غەربىي يۇرتتىكى ئەللەرنىڭ 40 مىڭدىن ئارتۇق ئەسكىرىنى ئاتلاندۇرۇپ، دۇنخۇاڭ ۋالىيى جياڭ لاي بىلەن ئىككىگە بۆلۈنۈپ كىنگىتكە ھۇجۇم قىلدى، كۈسەن بۇنىڭغا ماسلىشىپ خەن سۇلالىسىگە ئەل بولدى. شايار ناھىيىسى تەۋەسى يەنە خەن سۇلالىسىگە قارىدى.

## خۇەندى خاننىڭ يۇڭشۈ 4 - يىلى (158 - يىلى)

غەربىي يۇرت دورغابى سول قانات سانغۇن ليۇ پىڭگونى تەرتىپ ساقلاش ئۈچۈن كۈسەنگە ساقلاۋچى قىلىپ ئەۋەتتى. شۇ چاغدا ليۇ گوپىڭنىڭ نامىدا ئابىدە تۇرغۇزۇلغان، بۇ ئابىدە ھازىر باي ناھىيىسىنىڭ شەرقىي شىمالىدىكى قاراتاغدا تۇرماقتا.

## لىڭدى خاننىڭ جىيەننىڭ 3 - يىلى (170 - يىلى)

كۈسەن غەربىي يۇرت دورغابى جياڭ يەننىڭ پەرمانىغا ئاۋاز قوشۇپ، قوشۇننى كىنگىتتىكى ئالدى، ئارقا قاڭقىل قەبىلىلىرىنىڭ قوشۇنىغا بىرلەشتۈرۈپ، 30 مىڭدىن ئارتۇق ئەسكىرى بىلەن سۇلغا ھۇجۇم قىلدى.

## ۋېي، جىن ۋە جەنۇبىي، شىمالىي سۇلالىلەر دەۋرى

(220 — 580 - يىلغىچە)

### ۋېي سۇلالىسى خانى ۋېندىنىڭ خۇاڭچۇ 3 - يىلى (222 - يىلى)

كۈسەن بەگلىكى ۋېي سۇلالىسى ئوردىسىغا ئەلچى ئەۋەتىپ ئولپان تاپشۇردى. ۋېي سۇلالىسى غەربىي يۇرتتا ساقلاۋچى چېرىكچىبەگ قويدى. شۇنىڭ بىلەن غەربىي يۇرت بىلەن بولغان ئالاقە ئەسلىگە كەلدى.

### ۋېي سۇلالىسىنىڭ گەنلۇ 3 - يىلى (258 - يىلى)

كۈسەنلىك راھىب بويەن لوياڭغا بېرىپ، «چەكسىز پاكلىق - باراۋەرلىك دەستۇرى» نىڭ 2 جىلدىنى، «بالايشاپەتتىن قۇتۇلۇش تەپسىرى» نىڭ بىر جىلدىنى تەرجىمە قىلدى.

### ۋۇدى خانىنىڭ تەيشى 2 - يىلى (266 - يىلى)

كۈسەنلىك راھىب بويۇەنشىن چاڭئەندە «تەڭرىقۇتقا ئىتائەت» نى تەرجىمە قىلىش ئىشىغا قاتناشتى.

### شىيەننىڭ 5 - يىلى (279 - يىلى)

كۈسەن بېگى ئوغلىنى جىن سۇلالىسى ئوردىسىغا تۇرغاقلىققا ئەۋەتتى.

### تەيكاڭ 5 - يىلى (284 - يىلى)

كۈسەن بېگىنىڭ يانداش ئەلچىسى چاڭزىخۇ سانسكرىتچە 4 جىلدلىق «ئاۋاپاچاشا سۇترا» نى دراماراكانىڭ خەنزۇچە تەرجىمە قىلىشىغا تاپشۇردى.

### تەيكاڭ 7 - يىلى (286 - يىلى)

كۈسەنلىك راھىب بو يۇەنشىن دراماراكانىڭ «نىياساددېھارماپۇندارىكا سۇترا» نىڭ 10 جىلدىنى تەرجىمە قىلىپ بېكىتىشىگە قاتناشتى.



## خۇيدى خاننىڭ يۇڭئەن 1 - يىلى (304 - يىلى)

كۈسەنلىك راھىب بويۇەن راھىبلىقتىن ۋازكېچىشكە ئۈنىمىغاچقا، چىنجۇ ئايمىقىنىڭ بېگى جالڭ فۇ ئۇنى ئۆلتۈرۈۋەتتى. بويۇەن «بۇدساتۋا»، «ۋىتكانا بۇدساتۋا سۇترا»، «دانىشمەنلەرنىڭ بەش قۇت دەستۇرى» قاتارلىقلارنى بىر جىلدتىن تەرجىمە قىلغان.

## خۇەيدى خاننىڭ يۇڭجيا 1 - يىلى (307 - يىلى)

كۈسەن شاھزادىسى شىرمىترا جىيەنكاڭ رايونىدا غۇبىيەن دىن تەلىماتلىرىنى تارقاتتى، ئۇ «ماۋرىا خان سۇتراسىدىكى مەشھۇر ئەپسۇنلار» نى تەرجىمە قىلدى.

## يۇڭجيا 2 - يىلى (308 - يىلى)

كۈسەنلىك راھىب بو فايۇەن تىيەنشۇ ئىبادەتخانىسىدا دراماراكشا تەرجىمە قىلغان «لالىتا ۋىستار سۇترا» نىڭ 8 جىلدنى ئىشلەشنى ئۈستىگە ئالدى. توغرىلاردىن جىن راھىب بۇ سۇترانىڭ 175 قىسىم، 354 جىلدنى تەرجىمە قىلدى. كۈسەنلىك راھىبلاردىن بويۇەن، بويۇەنشىن، بويەنلەر بۇ سۇترانى تەرجىمە قىلىش، تەرجىمىسىنى بېكىتىش، دەسلەپكى تەرجىمە قىلىش ياكى بىرلىكتە تەرجىمە قىلىشقا قاتناشتى. بۇ سۇترا دراماراكشا باش بولۇپ تەرجىمە قىلغان نوملارنىڭ بىرقىسمى.

## يۇڭجيا 4 - يىلى (310 - يىلى)

كۈسەنلىك راھىب بۇددا سىڭگا لويانغا بېرىپ، خۇجاۋ (شىلا، شىخۇ) لار ھۆكۈمرانلىقىدىكى رايوندا 800 دىن ئارتۇق بۇددا ئىبادەتخانىسى سېلىپ، بۇددا نوملىرىنى ئۆگەتتى.

## مىڭدى خاننىڭ تەينىڭ 2 - يىلى (324 - يىلى)

ئالدىنقى لىياڭ پادىشاھلىقىدىن جالڭ جۈن سەركەردىسى يالڭ شۈەنگە پىشامشان، كۈسەنلەرگە يۈرۈش قىلىپ، غەربىي يۇرتنى ئىدارە قىلىشنى بۇيرۇدى.

## كاڭدى خاننىڭ جىيەنيۇەن 2 - يىلى (344 - يىلى)

كۈسەندە كومراجىۋا دۇنياغا كۆز ئاچتى. ئۇنىڭ دادىسى كومرايانا كۈسەن ئېلىنىڭ ئۇستازى، ئانىسى جىۋا كۈسەن بېگى سۇۋارنا چۈننىڭ سىڭلىسى ئىدى. كومراجىۋا مەلىكىتىمىزنىڭ بۇددا راھىبى، نوم - دەستۇر تەرجىمانى، ئۇ ھاياتىدا تەرجىمە قىلغان نوم - دەستۇر 35 قىسىم، 300 جىلدتىن ئاشىدۇ.

### مودى خاننىڭ يۇڭخې 1 - يىلى (345 - يىلى)

ئالدىنقى لياڭ پادىشاھلىقىدىن جالڭ جۇن كىنگىتكە جازا يۈرۈشى قىلدى. بۇنىڭدىن بۇرۇن كۈسەن بېگى سۇۋارناشەننى كىنگىت بېگى لوغۇي يوقىتىپ، ئۇنىڭ دۆلىتىنى ئىگىلىۋالغانىدى.

### شياۋۋۇدىنىڭ تەييۈەن 8 - يىلى (383 - يىلى)

لۇ گۇاڭ 75 مىڭ كىشىلىك قوشۇننى باشلاپ غەربىي يۇرتقا يۈرۈش قىلدى، 12 - ئايدا كۈسەنگە كېلەي دېگەندە، كۈسەن بېگى بوچۇن قارشىلىق كۆرسەتتى. كېيىنكى يىلى 6 - ئايدا كۈسەننىڭ ياردەمچى قوشۇنى كۈيخۇنى يوقاتتى، شەھەر قولىدىن كەتتى، بوچۇن قاچتى.

### شياۋۋۇدىنىڭ تەييۈەن 10 - يىلى (385 - يىلى)

لۇ گۇاڭ بوچۇننىڭ ئىنىسى بوچىننى كۈسەن بېگى قىلدى. لۇ گۇاڭ 20 مىڭ تۆگە، 10 مىڭدىن ئارتۇق ئات، ئۈنچە - مەرۋايىتلارنى ئېلىپ شەرققە قايتتى. كومراجىۋامۇ ئۇلار بىلەن بىللە ماڭدى، شۇنىڭدىن ئېتىبارەن كۈسەن مۇزىكىسى ئوتتۇرا تۈزلەڭلىككە تارقالدى.

### كېيىنكى لياڭ پادىشاھى لۇ گۇاڭنىڭ تەييۈەن 1 - يىلى (386 - يىلى)

لۇ گۇاڭ ئالدىنقى لياڭ پادىشاھى جالڭ تەيەنشىدىن يۈز ئۆرۈپ، كېيىنكى لياڭ ھاكىمىيىتىنى قۇردى. ئوغلى قۇنى غەربىي يۇرتنىڭ باش قورۇقچىبېگى قىلىپ تەيىنلەپ، قۇچۇنى ساقلاش، قاشقوۋۇقنىڭ غەربىدىكى ھەربىي ئىشلارنى نازارەت قىلىشنى تاپشۇردى. كۈسەن كېيىنكى لياڭ پادىشاھلىقىغا قارىدى، كېيىنكى يىلى ئەلچى ئەۋەتىپ ئولپان تاپشۇردى.

### شىمالىي ۋېي سۇلالىسىنىڭ شېنرۇي 1 - يىلى (414 - يىلى)

كۈسەن جۇرجانلارغا قارىدى.

### تەيچاڭ 7 - يىلى (422 - يىلى)

شىمالىي لياڭ پادىشاھى جۇرجىموڭشۇن غەربىي لياڭ پادىشاھى لى شۇننى يوقاتتى، غەربىي يۇرتتىكى 36 بەگلىكنىڭ ھەممىسى شىمالىي لياڭ پادىشاھلىقىغا قارىدى، جۇملىدىن كۈسەنمۇ ئۇنىڭ تەۋەسىگە ئۆتتى.

شىمالىي ۋېي سۇلالىسى خانى تەيۋۇدىنىڭ تەييەن 1 - يىلى (435 - يىلى)

كۈسەن شىمالىي ۋېي سۇلالىسى ئوردىسىغا ئەلچى ئەۋەتىپ ئولپان تاپشۇردى. كېيىنكى يىلى شىمالىي ۋېي سۇلالىسى ئەلچىسى دۇڭ ۋەن تاۋار - دۇردۇنلارنى ئېلىپ كۈسەنگە يېتىپ كەلدى.

تەيپىڭ جېنجۇن 9 - يىلى (448 - يىلى)

9 - ئايدا شىمالىي ۋېي سۇلالىسىنىڭ چېڭ جۇيېڭى ۋەن دۇڭزى كىنگىتنى ئالدى، كىنگىت يېڭى كۈشېيىنا كۈسەنگە قېچىپ كەتتى، كۈسەن يېڭى ئۇنى كۈيئوغۇل قىلىۋالدى. كېيىنكى يىلى 12 - ئايدا شىمالىي ۋېي سۇلالىسى كۈسەنگە يۈرۈش قىلدى، كۈسەن ئۈچمۈتىنىڭ باشچىلىقىدا 3000 ئەسكەر بىلەن جەڭ قىلغان بولسىمۇ مەغلۇپ بولدى، كۈسەن شىمالىي ۋېي سۇلالىسىغا ئەل بولدى.

شىمالىي ۋېي سۇلالىسى خانى شيەنۋېندىنىڭ خۇاڭشىڭ 4 - يىلى (470 - يىلى)

كۈسەن قايتىدىن جۇرچانلارغا قارىدى.

شىمالىي ۋېي سۇلالىسى خانى شياۋېندىنىڭ يۈەنخۇڭ تەيخې 2 - يىلى (478 - يىلى)

7 - ئايدا كۈسەن شىمالىي ۋېي سۇلالىسىغا 70 تۈگە تەقدىم قىلدى؛ 9 - ئايدا يەنە نۇرغۇن ئات، تۈگە، ئۈنچە - مەرۋايىت تەقدىم قىلدى.

لياڭۋۇدىنىڭ تەنجيەن 2 - يىلى (503 - يىلى)

كۈسەن لياڭ پادىشاھلىقىغا ئولپان تاپشۇردى.

تەنجيەن 6 - يىلى (507 - يىلى)

ئېقتالىتلار تەڭرىتاغنىڭ جەنۇبىنى تىزگىنلىدى، كۈسەن ئۇلارنىڭ قولىغا ئۆتتى.

شىمالىي جۇ سۇلالىسى خانى ۋۇدىنىڭ باۋدىڭ 1 - يىلى (561 - يىلى)

كۈسەن شىمالىي جۇ سۇلالىسىغا ئولپان تاپشۇردى.

ۋۇدى خاننىڭ باۋدىڭ 5 - يىلى (565 - يىلى)

كۈسەنلىك سازەندە مۇجىپ تۈرك قاغانىنىڭ مەلىكىسى بىلەن بىللە چاڭئەنگە كەلدى، ۋۇدى خان -  
بۇ ۋېنيۇڭ تۈرك قاغانىغا كۈيئوغۇل بولدى.

تيەنخې 2 - يىلى (567 - يىلى)

ئېفتالتلار تۈركلەر تەرىپىدىن يوقىتىلدى، كۈسەن تۈركلەرنىڭ باشقۇرۇشىدا بولدى.

سۈي، تاڭ سۇلالىلىرى ۋە بەش دەۋر،  
ئون بەگلىك دەۋرى

(581 - 959 - يىلغىچە)

سۈي سۇلالىسى خانى ۋېندىنىڭ كەيخۋاڭ 1 - يىلى (581 - يىلى)

كۈسەن مۇزىكىسى سۈي سۇلالىسى دەۋرىدە يېڭىدىن تۈزۈلگەن ئوردا مۇزىكىلىرىدىكى 7 مۇزىكىنىڭ بىرى  
بولۇپ قالدى.

ۋېندى خاننىڭ كەيخۋاڭ 3 - يىلى (583 - يىلى)

تۈرك خانلىقى شەرقىي تۈرك خانلىقى ۋە غەربىي تۈرك خانلىقى دەپ ئىككىگە بۆلۈنۈپ كەتتى، كۈسەن،  
شايارلار غەربىي تۈرك خانلىقىنىڭ باشقۇرۇشىدا بولدى.

گاۋزۇخاننىڭ ۋۇدې 1 - يىلى (618 - يىلى)

كۈسەن بېگى سوۋارنا پۇسپا تاڭ سۇلالىسى ئوردىسىغا ئەلچى ئەۋەتتى، سوۋارنا پۇسپا ئۆلدى، ئۇنىڭ  
ئورنىغا ئوغلى سوۋارناتې چىقتى.

تەيزۇڭ خاننىڭ جېنگۈەن 4 - يىلى (630 - يىلى)

تاڭ راھىبى شۈەنزىڭ كۈسەنگە كەلدى، پادىشاھ ۋە ۋەزىر - ۋۇزىرلار ئۇنى شەرقىي قوۋۇقتا قارشى ئالدى  
ھەمدە ئۇنى 2 ئاي تۇرغۇزۇپ قالدى، شۈەنزىڭ يولغا چىققاندا ئۇلار شەھەردىن چىققىچە ئۈزتىپ قويدى،

شۈەنزاڭغا پىچاق، يورغا ئات ئىنتام قىلدى.  
شۇ يىلى كۈسەن بېگى سۇۋارتاتې تالڭ سۇلالىسىغا ئات سۇۋغا قىلدى، تەيزۇڭ خان كۈسەن بېگىگە مۆھۈرلۈك خەت ئىنتام قىلدى، شۇنىڭدىن ئېتىبارەن كۈسەن بېگى تالڭ سۇلالىسىغا ھەر يىلى ئولپان تاپشۇردى.

### جېنگۈەن 8 - يىلى (634 - يىلى)

كۈسەن تالڭ سۇلالىسىغا ئەلچى ئەۋەتىپ ئولپان تاپشۇردى.

### جېنگۈەن 13 - يىلى (639 - يىلى)

غەربىي تۈركلەرنىڭ ئىل بىلگە ئىشبارا يابغۇ قاغانى سوننىنىڭ شىمالىغا ئوردا سالىدى (بۇ ئوردا تارىخنامىلەردە جەنۇبىي ئوردا دېيىلىدۇ)، كۈسەن شۇنىڭ باشقۇرۇشىدا بولدى.

### جېنگۈەن 18 - يىلى (644 - يىلى)

ئەنشى قورۇقچىبېگى گو شياۋگې كىنگىتكە جازا يۈرۈشى قىلدى، كۈسەن قوشۇن چىقىرىپ كىنگىتكە ياردەم قىلدى، شۇنىڭدىن ئېتىبارەن كۈسەننىڭ تالڭ سۇلالىسىغا ئولپان تاپشۇرۇشى توختىدى.

### جېنگۈەن 21 - يىلى (647 - يىلى)

كۈسەن بېگى سۇۋارتاتې ئۆلدى، ئۇنىڭ ئورنىغا ئىنىسى خارى پۇسپا چىقتى، ئۇ قوشنا ئەللەرگە تاجاۋۇز قىلدى. ئەنشى قورۇقچىبېگى گو شياۋگې پەرمان بويىچە خارى پۇسپاغا زەربە بەردى. كېيىنكى يىلى 10 - ئايدا تالڭ سۇلالىسى قۇرۇمتاغ ئايمىقىنىڭ ھەربىي باش بۇغى ئاشناشەر، چۈبە قاللارنى كۈسەنگە يۈرۈش قىلىشقا ئەۋەتتى. تۈرك، كۈسەن قوشۇنى ۋەيران بولدى، خارى پۇسپا ئەسىرگە چۈشتى. غەربىي تۈركلەر ياردەمچى قوشۇن ئەۋەتىپ كۈسەن ۋەزىرى ئالى بىلەن تىل بىرىكتۈرۈپ قارشى چىقتى، تالڭ سۇلالىسى قوشۇنى ئالىنى تىرىك تۇتتى، كۈسەنگە غەربىي تىنچلاندۇرغۇچى قورۇقچىبېگ مەھكىمىسى قۇردى، بۇ مەھكىمىگە ئۇدۇن، سۈلى، كۈسەن، سۇيئابىن ئىبارەت 4 قورغان قارىدى. كۈسەننى كۈسەن بېگىنىڭ ئىنىسى يابغۇ باشقۇردى.

### جېنگۈەن 23 - يىلى (649 - يىلى)

1 - ئايدا خارى پۇسپا قاماقتىن بوشتىلىپ پايتەختكە كەلتۈرۈلدى، تەيزۇڭ خان ئۇنىڭ گۇناھىنى ئەيىلدى، ئەمما كەڭچىلىك قىلىپ ئۇنى سول قول ياساۋۇل ئەمىرنىڭ كەركىگە تەيىنلىدى.

### گاۋزۇڭ خاننىڭ يۇڭخۇي 1 - يىلى (650 - يىلى)

8 - ئايدا كۈسەننىڭ ئىلگىرىكى بېگى خارى پۇسپا قايتىپ كېلىپ قايتىدىن تەختكە چىقتى. كېيىنكى يىلى ئەنشى قورۇقچىبېگ مەھكىمىسى قۇچۇغا كۆچۈرۈلدى.



### شيەنچىڭ 3 - يىلى (658 - يىلى)

غەربىي تۈرك قەبىلىلىرى تاڭ سۇلالىسىغا ئەل بولدى، ئاشناقۇل ئاتا - بالا ئىككەيلەن ئەسرگە چۈشتى. تاڭ سۇلالىسى غەربىي يۇرتنى بىرلىككە كەلتۈرۈپ، ئەنشى قۇرۇقچىبېگ مەھكىمىسىنى كۈسەنگە يۆتكىدى ۋە 4 قورغاننى ئەسلىگە كەلتۈردى. خارى پۇسپانلىك ئوغلى سۇۋارنا سۇنۇچىنى تەختكە چىقاردى، كۈسەن تۇتۇق مەھكىمىسىنى قۇردى، سۇنۇچ قوشۇمچە تۇتۇقلۇقنى ئۆتتى.

### لوڭشۈ 2 - يىلى (662 - يىلى)

كۈسەندىكى غەربىي تۈرك ئاقسۆڭەكلىرى يۈز ئۆرۈپ توپىلاڭ كۆتۈردى. تاڭ سۇلالىسى سۇ خەيجېڭنى فېڭخەي ئايمىقىنىڭ باش بۇغى قىلىپ، ئىسسىق كۆل قورۇقچىبېگى ئاشنامىش، تىنقىنۇر قورۇقچىبېگى ئاشنا بۈكىنلار بىلەن بىللە توپىلاڭنى تىنچىتىشقا ئەۋەتتى. ئاشنا بۈكىن شەخسى ئاداۋەت بىلەن ئاشنامىشقا بۆھتان چاپلىماقچا، سۇ خەيجېڭ ئۇنى قارىلاپ ئۆلتۈرۈۋەتتى؛ غەربىي تۈركلەردىن كۈنەس قەبىلىسىنىڭ ئاتامانى بىلەن سۈلى قەبىلىسىنىڭ ئاتامانى تۈبۈتلەر بىلەن تىل بىرىكتۈرۈپ تاڭ سۇلالىسىدىن يۈز ئۆرۈدى، سۇ خەيجېڭ مەغلۇپ بولۇپ قايتىپ كەتتى.

كېيىنكى يىلى گاۋ شيەن ئەنشى قورۇقچىبېگى، قوشۇمچە غەربىي باش بۇغ بولۇپ، كۈنەسلەرگە جازا يۈرۈشى قىلدى.

### شاڭيۈەن 2 - يىلى (675 - يىلى)

كۈسەن بېگى سۇۋارنا سۇنۇچ تاڭ سۇلالىسىغا كۈمۈش تاۋاق، يورغا ئاتلارنى ئىنتايىن قىلدى؛ ئالدىنقى يىلى كۈسەن قاتارلىق 4 قورغان ئەسلىگە كەلتۈرۈلگەندى.

### يىنپىڭ 2 - يىلى (677 - يىلى)

غەربىي تۈركلەرنىڭ سەردارى ئاشنا تاماچى توپىلاڭ كۆتۈردى، تاڭ سۇلالىسى پېي شىنجىيەن بىلەن ئەنشى قورۇقچىبېگى ۋاڭ فاڭيىنى پېرسىيە شاھزادىسىنى ۋەتەننىڭ ئاپىرىپ قويماقچى دېگەن نام بىلەن غەربىي يۇرتنى تىنچلاندۇرۇشقا ئەۋەتتى. پېي شىنجىيەن شىجۇ ئايمىقىدىن ئەسكەر ۋە ئاتلارنى توپلاپ غەربكە سۈرۈلدى، 4 قورغاننىڭ قوشۇنىنى يىغىپ ئاتلىنىپ، ئاشنا تاماچى بىلەن جېپۇنى ئەسەر ئېلىپ، توپىلاڭنى تىنچىتتى.

### يىنپىڭ 3 - يىلى (678 - يىلى)

تۈبۈتلەر كۈسەن قاتارلىق 4 قورغاننى ئالدى.

## يۇڭچۈن 1 - يىلى (682 - يىلى)

ۋاڭ فاڭيى غەربىي يۇرتنى تىنچلاندۇرۇپ، كۈسەن قاتارلىق 4 قورغاننى قايتۇرۇۋالدى.

## ۋۇجۇخاننىڭ يۇڭچاڭ 1 - يىلى (689 - يىلى)

تۈبۈتلەر ئەنشى قورۇقچىبېگى يەن ۋېنگۇنىڭ كاللىسىنى ئېلىپ، كۈسەن قاتارلىق 4 قورغاننى ئالدى.

## ۋۇجۇخاننىڭ چاڭشۈ 1 - يىلى (692 - يىلى)

10 - ئايدا ۋۇۋېي قوشۇنىنىڭ باش بۇغى ۋاڭ شياۋشۈ تۈبۈتلەرنى يوقىتىپ، 4 قورغاننى قايتۇرۇۋالدى، كۈسەندە قايتىدىن غەربىي تىنچلاندۇرغۇچى قورۇقچىبېگ مەھكىمىسى قۇرۇلدى، ئۇ يەردە تاڭ سۇلالىسىنىڭ 30 مىڭ ئەسكىرى تۇرغۇزۇلدى.

## جۇڭزۇڭ خاننىڭ جىڭلۇڭ 2 - يىلى (708 - يىلى)

تۈركەشلەرنىڭ سەردارى ساغى بىلەن ئاشىنا كۆلچۈر سادىق ئەپ ئۆتتى، تاڭ سۇلالىسى ئاشىنا كۆلچۈرنى قوللىدى. ساغى كۈسەندىن قوشۇن باشلاپ كېلىپ، تارىم دەرياسى بويىدا ياردەمچى تەپتىش فېڭ جىيايىنى ئۆلتۈرۈۋەتتى، غەربىي تىنچلاندۇرغۇچى يانداش قورۇقچىبېگ نىۋ شىجياڭ ئۇرۇشتا ئۆلدى، شۇنىڭ بىلەن 4 قورغان بىلەن بولغان ئالاقە ئۈزۈلۈپ قالدى.

كېيىنكى يىلى ساغى تاڭ سۇلالىسىگە سادىق ئىكەنلىكىنى، پەقەت ئاشىنا كۆلچۈرگىلا قارشى تۇرماقچى ئىكەنلىكىنى ئىپادىلەپ چاڭئەنگە ئەلچى ئەۋەتتى. تاڭ سۇلالىسى ئۇنىڭغا ئىتائەتەن قاغان دەپ نام بەردى، 4 قورغان قايتۇرۇۋېلىندى. شۇ يىلى 1 - ئايدا كۈسەن تاڭ سۇلالىسى ئوردىسىغا ئەلچى ئەۋەتىپ ئولپان تاپشۇردى.

## شۈەنزۇڭ خاننىڭ كەييۈەن 4 - يىلى (716 - يىلى)

شەنشى بېگى لى سى (تاڭسۇزۇڭ) غەربىي تىنچلاندۇرغۇچى قورۇقچىبېگ بولدى.

## كەييۈەن 7 - يىلى (719 - يىلى)

7 - ئايدا كۈسەن بېگى سۇۋارنا موپا ئۆلدى، ئۇنىڭ ئورنىغا ئوغلى ۋارسلىق قىلدى.

## كەييۈەن 9 - يىلى (721 - يىلى)

6 - ئايدا كۈسەن بېگى تاڭ سۇلالىسى ئوردىسىغا ئات، ئىت ئىنئام قىلدى.

## كەييۈەن 12 - يىلى (724 - يىلى)

غەربنى تىنچلاندۇرغۇچى قورۇقچىبەگ جاڭ شياۋسۇڭ ۋەزىپە ئۆتكەن مەزگىلدە دېھقانچىلىققا ۋە جەڭگە ئەھمىيەت بەرگەنلىكى ئۈچۈن، قوشۇن كۈچىيىپ، ئامبار ئاشلىققا تولۇپ كەتكەنىدى؛ شۇ يىلى تەييۈەن ئامباللىقىغا تەيىنلىنىپ كۈسەندىن ئايرىلدى.

## كەييۈەن 15 - يىلى (727 - يىلى)

كەيسە 9 - ئايدا يانداش باش قورۇقچىبەگ جاۋ يىجېن تۈركىش سۇلۇسى بىلەن تۈبۈت زانىبۇسىنىڭ ئەتىدىكى قورشاۋىنى چېكىندۈردى، كېيىنكى يىلى يەنە چۆزى قەلئەسىدە تۈبۈتلەرنى مەغلۇپ قىلدى. 11 - ئايدا سىلا راھىبى خۇي چاۋ بەش ئەتكەك ئېلىدىن كۈسەنگە قايتىپ كەلدى، ئۇنىڭ «بەش ئەتكەك ئېلىگە سەپەر» دېگەن ئەسىرىدە كۈسەن جەمئىيىتى ۋە پۇقرالىرىغا دائىر ئەھۋاللار خاتىرىلەنگەن.

## كەييۈەن 18 - يىلى (730 - يىلى)

كۈسەن بېگىنىڭ ئىنىسى تاڭ سۇلالىسى ئوردىسىغا كەلدى.

## تەينىباۋ 8 - يىلى (749 - يىلى)

ئەتىدىكى 4 قورغان ھېراۋۇلى گاۋ شيەنجىنىڭ قول ئاستىدىكى شائىر سېن سەن «قۇملۇقتىن ئۆتكەندە»، «ئەنشى سارىيىدا چاڭئەننى سېغىنىش» قاتارلىق كۈسەن تەسۋىرلەنگەن شېئىر - قوشاقلارنى يازدى.

## سۈزۈڭ خاننىڭ چيەنيۈەن 2 - يىلى (759 - يىلى)

تاڭ سۇلالىسى ئاسىي شى سىمىڭ (سۆيگۈن) گە تاقابىل تۇرۇش ئۈچۈن، ئەنشى، بېشبالىقلاردىن قورۇل ئىچىگە قوشۇن يۆتكىدى.

## دەيزۇڭ خاننىڭ دالى 6 - يىلى (771 - يىلى)

راھىب ۋۇكۇڭ گاندارادىن سۇلى ئارقىلىق كۈسەنگە كەلدى.

## دەيزۇڭ خاننىڭ جېنيۈەن 5 - يىلى (789 - يىلى)

تۈبۈتلەر تەڭرىتاغنىڭ جەنۇبى، شىمالىنى ئىگىلىدى، كۈسەن، شايار قاتارلىق جايلار ئۇلارنىڭ ھۆكۈمرانلىقىدا بولدى.

## جېنيۋەن 15 - يىلى (799 - يىلى) (1 - يىلى - 24 - يىلى)

ئۇيغۇرلار بېشبالىقىنى ئىگىلىگەندىن كېيىن، يەنە جەنۇبقا يۈرۈش قىلىپ كۈسەن، شايار قاتارلىق جايلارغا كەلدى.

## مۈزۈك خاننىڭ چاڭچىڭ 1 - يىلى (821 - يىلى)

5 - ئايدا تاڭ سۇلالىسى تەيخې مەلىكىنى ئۇيغۇر خاقانىغا ياتلىق قىلدى، ئۇيغۇر خاقانى بىرەر تۈمەن ئاتلىق ئەسكەرنى ئاتلاندۇرۇپ، تۈبۈتلەرنى توسۇپ، مەلىكىنى كۈتۈۋالدى.

## ۋۇزۇك خاننىڭ خۇيچاڭ 1 - يىلى (842 - يىلى)

غەربكە كۆچكەن ئۇيغۇرلار ئەنشى تەۋەسىگە كىردى. كېيىن قىرغىزلار كۈسەننى ئىگىلىدى، ئۇيغۇر قەبىلىلىرى كىنگىتكە كېلىپ پانتېكىن بىلەن بىرلەشتى.

## شۈەنزۇك خاننىڭ داجۇك 2 - يىلى (848 - يىلى)

پانتېكىن كىنگىتتە ئۆزىنى خاقان دەپ ئاتىدى، بۇلار تارىختا «كۈسەن ئۇيغۇرلىرى» ياكى «ئەنشى ئۇيغۇرلىرى» دەپ ئاتالدى.

## داجۇك 11 - يىلى (857 - يىلى)

3 - ئايدا تاڭ سۇلالىسى ياساۋۇللار بېگى ۋاڭ دۈەنجاڭ ئارقىلىق پانتېكىنگە «سۈيىنگىل خاقان» (怀建可汗) دەپ نام بەردى («يېڭى تاغنامە» ئۇيغۇرلار تەزكىرىسى) دە 怀远可汗 دېيىلگەن، بىراق يول توسۇلۇپ قالغاچقا، ۋاڭ دۈەنجاڭ مەنزىلگە بارالماي قايتىپ كەلدى.

## يىزۇك خاننىڭ شيەنتۇك 4 - يىلى (863 - يىلى)

قىرغىز خاقانى تاڭ سۇلالىسىغا ئەلچى ئەۋەتىپ، ئەنشى (كۈسەن) نىڭ شەرقىنى تاڭ سۇلالىسىغا تەۋە قىلىش ئۈچۈن ئۇيغۇرلارغا زەربە بېرىشنى تەلەپ قىلدى، تاڭ سۇلالىسى بۇنىڭغا قوشۇلمىدى.

## شيەنتۇك 7 - يىلى (866 - يىلى)

تاڭ سۇلالىسى بەيئەتچىلەر قوشۇنىنىڭ ھىراۋۇلى جالڭ يىچاۋ ئۇيغۇر سانغۇن بىلەن بىرلىشىپ تۈبۈتلەرنى تارمى ئويماقلىقىدىن قوغلاپ چىقاردى.

## سۇڭ، يۈەن، مىڭ سۇلالىرى دەۋرى

(960 — 1643 - يىلغىچە)

### تەيزۇڭ خاننىڭ چيەندې 4 - يىلى (966 - يىلى)

راھىب شىڭ چىن قاتارلىقلار غەربكە بېرىپ نوم ئېلىش يولىدا كۈسەندىن ئۆتتى ۋە «مەغرب يوللىرى» دېگەن ئەسەرنى يازدى.

### تەيزۇڭ خاننىڭ تەيپىڭ - شىڭگو 1 - يىلى (976 - يىلى)

5 - ئايدا كۈسەن ئۇيغۇرلىرى سۇڭ ئوردىسىغا ئەلچى ئەۋەتىپ ئولپان تاپشۇردى.

### تەيپىڭ - شىڭگو 2 - يىلى (977 - يىلى)

سۇڭ سۇلالىسىنىڭ ئوردا ئۆلىماسى چاڭمەن مەكتۈپ ئېلىپ كۈسەن ئۇيغۇرلىرى ئېلىگە كەلدى ۋە قاچا - قۇچا، پۇل ئىنتام قىلدى، ئۇ ئېسىل ئات، قاشتېشى ئېلىپ قايتتى.

### تەيپىڭ - شىڭگو 6 - يىلى (981 - يىلى)

كۈسەن خاقانى ئۆزىنى ئارسلانخان دەپ ئاتىدى. كېيىنكى يىلى «ھودۇدۇل ئالەم» ( «دۇنيانىڭ چېگرا - پاسىللىرى» ) دېگەن ئەسەر دۇنياغا كەلدى، ئۇنىڭدا ھازىرقى قۇچا، شايارلارنىڭ ئەزەلدىنلا جۇڭگو زېمىنى ئىكەنلىكى، توققۇز ئوغۇزلارنىڭ پات - پات پاراكەندىچىلىك سېلىپ تۇرىدىغانلىقى يېزىلغان.

### جېنزۇڭ خاننىڭ شيەنپىڭ 4 - يىلى (1001 - يىلى)

كۈسەن خاقانىنىڭ ئەلچىسى ساۋۋەنتۇڭ ئېسىل ئات، ئارتۇڭ، شەمشەر، دويۇلغا، ئەينەك بويۇملارنى ئېلىپ سۇڭ سۇلالىسىگە ئولپان تاپشۇردى. جېنزۇڭ خان جاۋخېڭ ساۋۋەنتۇڭغا سول قانات ئەسەر سانغۇنلۇق مەرتىۋىسى بەردى، كۈسەن بېگىگە قاچا - قۇچا، كىيىم ئىنتام قىلدى.

### جىڭدې 1 - يىلى (1004 - يىلى)

5 - ئايدا كۈسەن سۇڭ سۇلالىسىگە ئولپان تاپشۇردى.



## جىڭدى 4 - يىلى (1007 - يىلى)

يەنە فاشىيەننى ئەۋەتىپ ئات ئىنئام قىلدى. فاشىيەن ۋەتەننى زىيارەت قىلدى.

## داجۇڭ خاننىڭ شياڭفۇ 3 - يىلى (1010 - يىلى)

كۈسەن ئۇيغۇرلىرىنىڭ ۋەزىرى بىلەن زوراغاسى سۇڭ ئوردىسىغا تارتۇق تاپشۇردى؛ شۇ يىلى يەنە لى يەتقۇ، يانداش ئەلچى ئەن فۇ، نازارەتچى بەگ جەي جىنلەر ئەلچى بولۇپ بېرىپ، خۇشپۇراق دورا ماتېرىياللىرى، سەگەز، ئېسىل ئات، ئارتۇڭ، چولك قۇيرۇقلۇق قوي، قاشتېشىدىن ياسالغان ئىگەر - جابدۇق، ھېقىق، سۈزۈك قاشتېشى قاتارلىقلارنى سوۋغا قىلدى.

## داجۇڭ خاننىڭ شياڭفۇ 6 - يىلى (1013 - يىلى)

كۈسەننىڭ ئولپانېگى لى يەنچىڭ باشچىلىقىدىكى 36 كىشى سۇڭ ئوردىسىغا كېلىپ، ئېسىل ئات، ئوق - يا، ئىگەر، ئۇيۇل قاشتېشى، خۇشپۇراق دورا ماتېرىياللىرى ئىنئام قىلدى.

## تيەنشى 4 - يىلى (1020 - يىلى)

كۈسەن خاقانى جىخەي ئەلچى ئەۋەتىپ، چولك قۇيرۇقلۇق قوي ئىنئام قىلدى.

## چيەنشىڭ 1 - يىلى (1022 - يىلى)

كۈسەننىڭ راھىب خۇايەن ئوردىغا سالامغا كېلىپ، سارىرا، نوم قىسقۇچ ئىنئام قىلدى.

## رېنزۇڭ خاننىڭ تيەنشىڭ 2 - يىلى (1024 - يىلى)

كۈسەن خاقانى جىخەي ئوردىغا سالام بېرىشكە ئەلچى ئەۋەتىپ ئارتۇڭ، ئات، قاشتېشى، خۇشپۇراق دورا ماتېرىياللىرى سوۋغا قىلدى.

## تيەنشىڭ 8 - يىلى (1030 - يىلى)

كۈسەن بەگلىكى لى يەنچىڭنى ئەلچىلىككە ئەۋەتىپ، قاشتېشى كەمەر، مەرۋايىت، قاشتېشى پالتا، سەگەز، زەر پالتىلغان تۆمۈر دۇبۇلغا، خۇشپۇراق دورا ماتېرىياللىرى، نۆشۈدۈر، ئات، ئارتۇڭ، چولك قۇيرۇقلۇق قويلارنى ئىنئام قىلدى.

### شېنزۇڭ خاننىڭ شىنىڭ 4 - يىلى (1071 - يىلى)

كۈسەن بېگىنىڭ ئەلچىسى لى يەنچىڭ، ساۋۇلار ئولپان تاپشۇردى؛ كېيىنكى يىلى يەنە ئەلچى لۇداسىلا، مادۇلار كېلىپ، پىل چىشى، زۇمرەتتاش ۋە باشقا نەرسە - كېرەكلەرنى ئىنتام قىلدى.

### جېزۇڭ خاننىڭ شاۋشېڭ 3 - يىلى (1096 - يىلى)

كۈسەن ئەلچىسى، باش سەردار ئالانسالۇ قاتارلىق 3 كىشى مەكتۇب ۋە قاشتېشىدىن ياسالغان بۇدنى ئېلىپ تاۋشىغا كەلدى.

### خۇيزۇڭ خاننىڭ شۈەنخې 5 - يىلى (1124 - يىلى)

قىتان ئاقسۆڭەكلىرىدىن يوللىخ تاشىن قاراقتان خانلىقىنى قۇردى، كۈسەن بۇ خانلىقنىڭ باشقۇرۇشىدا بولدى.

### نىڭزۇڭ خاننىڭ جىيادىڭ 4 - يىلى (1211 - يىلى)

نايمان شاھزادىسى كۈچلۈك قاراقتان خانلىقىنىڭ تەختىنى تارتىۋالدى، كۈسەن كۈچلۈكنىڭ باشقۇرۇش تەۋەسىگە ئۆتتى.

### نىڭزۇڭ خاننىڭ جىيادىڭ 11 - يىلى (1218 - يىلى)

چىڭگىزخاننىڭ 13 - يىلى موڭغۇل سانغۇن جەبە نوپان قوشۇن باشلاپ كېلىپ كۈچلۈكنى ئۆلتۈردى، كۈسەن موڭغۇل خانلىقىنىڭ باشقۇرۇشىدا بولدى.

### لىزۇڭ خاننىڭ باۋچىڭ 1 - يىلى (1225 - يىلى)

چىڭگىزخان ئوغۇللىرىغا مۇيۇرۇلغاللىق يەر بۆلۈپ بەردى، تەڭرىتاغنىڭ جەنۇبىي چاغاتايدىن ئىككى باشقۇرۇشىدا بولدى. كۇچا، بۈگۈرنىڭ غەربىدىن فەرغانىنىڭ شەرقىگىچە چاغاتايدىن ئىككى باش بۇغى ئوردۇبۇ دوغلاقتا بېرىلدى.

### شىزۇخاننىڭ جىيۈەن 5 - يىلى (1268 - يىلى)

كۇچا ئوڭدايدىن ئىككى نەۋرىسى قايدۇننىڭ تەسىر دائىرىسىگە ئۆتتى.

### چېڭزۇڭ خاننىڭ دادى 10 - يىلى (1306 - يىلى)

قايدۇ ئۆلگەندىن كېيىن كۇچا يەنە چاغاتايخان ئەۋلادىنىڭ باشقۇرۇشىغا ئۆتتى.

### خۇيزۇڭ خاننىڭ جىجىڭ 12 - يىلى (1352 - يىلى)

تاڭرىتاغنىڭ جەنۇبىدىكى مۇسۇلمانلارنىڭ سەردارى جالالىدىن بۇخارى مۇھەممەد پەيغەمبەرنىڭ ئىرادىسى دېگەننى باھانە قىلىپ، مەۋلانە ئەرشىدىننى كۇچاننىڭ دىنىي رەھبىرى قىلىپ تەيىنلىدى. كېيىنكى يىلى مەۋلانە ئەرشىدىن ئىلىدىن مۇزداۋان ئارقىلىق كۇچاغا كەلدى، كۇچاننىڭ نەزەرشەيخى نىزامىدىن بىلەن ھاكىم ئەمىر ئادىل مۇباشقا كېلىپ كۈتۈۋالدى. شۇ يىلى مەۋلانە ئەرشىدىن چاغاتاي خانلىرىدىن بولغان تۇغلۇق تۆمۈرخاننىڭ قوللىشى بىلەن كۇچاغا ئىسلام دىنى پائالىيەت مەركىزى بولغان خانىقا سالدۇردى. ئۇ شايار قاتارلىق جايلارغا دىن تارقاقچىلارنى ئەۋەتىپ، دىن تارقىتىش پائالىيىتى بىلەن شۇغۇللاندى.

### جىجىڭ 21 - يىلى (1361 - يىلى)

كۇچا، شايارلاردىكى ئون مىڭدىن ئارتۇق بۇددىست قورغاستا كۈتۈرۈلگەن قارشىلىق كۆرسىتىش توپىلىشىغا ئاۋاز قوشتى، تۇغلۇق تۆمۈرخان بۇ خەۋەرنى ئاڭلاپ سەمەرقەندتىن موغۇلىستانغا قايتىپ كېلىپ، بۇ ئىككى جايدىكى توپىلاڭنى باستۇردى، كۇچا، شايارلاردىكى بۇددىستلارمۇ تىنچىدى.

### جىجىڭ 22 - يىلى (1362 - يىلى)

تۇغلۇق تۆمۈرخان ئۆلدى، ئۇنىڭ ئورنىغا ئوغلى ئىلىياسخان خوجا چىقتى. دوغلات ئەمىرلىرىدىن جامالىدىن ئىلىياسخان خوجىغا ھۇجۇم قىلىپ، خانلىقنىڭ ھوقۇقىنى قولغا ئېلىۋالدى، كۇچا ئۇنىڭ باشقۇرۇشىدا بولدى.

### تەيزۇخاننىڭ خۇڭزۇ 16 - يىلى (1383 - يىلى)

تۇغلۇق تۆمۈرخاننىڭ ئوغلى خىزىر خوجا ئۆزىنى خان دەپ ئاتىدى، ئۇ مەۋلانە ئەرشىدىننىڭ ئېتىراپ قىلىشىغا ئېرىشىش ئۈچۈن، ئەمىر خۇدايدات باشچىلىقىدىكى 30 كىشىلىك ئەلچىلەر ئۆمىكىنى 100 ئات، 500 كالا، 1000 قوي، 50 تۆگە، 15 قۇلنى ئېلىپ، مەۋلانە ئەرشىدىننى زىيارەت قىلىشقا كۇچاغا ئەۋەتتى.

خۇيدى خاننىڭ جىيەنۋېن 1 - يىلى (1399 - يىلى)

پاغاتاي خانلىرىدىن خىزىر خوجا ئۆلدى، ئۇنىڭ ئوغلى شەمى جاھان خانلىق تەختىگە ۋارىسلىق قىلدى، كۇچا ئۇنىڭ ھۆكۈمرانلىقىدا بولدى.

چىڭزۇ خاننىڭ يۇڭلى 6 - يىلى (1408 - يىلى)

شەمى جاھان ئۆلدى، ئۇنىڭ ئىنىسى مۇھەممەدخان خانلىق تەختىگە ۋارىسلىق قىلىپ، كۇچاغا ھۆكۈمرانلىق قىلدى.

يۇڭلى 14 - يىلى (1416 - يىلى)

مۇھەممەدخان ئۆلدى، ئۇنىڭ ئورنىغا جىيەن ئوغلى نەقىشجاھان چىقىپ، كۇچاغا ھۆكۈمرانلىق قىلدى.

يۇڭلى 16 - يىلى (1418 - يىلى)

نەقىشجاھانخاننىڭ نەۋرە ئىنىسى ئۈۋەيسخان نەقىشجاھانخاننى ئۆلتۈرۈۋېتىپ ئۆزىنى خان دەپ ئاتىدى، شايار ئۇنىڭ ھۆكۈمرانلىقىدا بولدى.

شۈەنزۇڭ خاننىڭ شۈەندې 4 - يىلى (1429 - يىلى)

ئۈۋەيسخان ئۆلدى، تەختىگە ئوغلى ئېسەنبۇقاخان ۋارىسلىق قىلدى، بۇ مەزگىلدە خانلىقنى مالىمانچىلىق قاپلىدى، كۇچا ئەمەلىيەتتە يەنىلا دوغلات جەمەتىدىن بولغان سەئىد ئەلىنىڭ ئىنىسىنىڭ قولىدا بولدى.

يىڭزۇڭ خاننىڭ تىيەنشۈن 4 - يىلى (1460 - يىلى)

ئېسەنبۇقاخان ئۆلدى، ئۇنىڭ ئورنىغا ئوغلى دوست مۇھەممەدخان ۋارىسلىق قىلدى.

شىەنزۇڭ خاننىڭ چىڭخۇا 4 - يىلى (1468 - يىلى)

دوست مۇھەممەدخان ئۆلدى، كۇچا يۇنۇسخاننىڭ ھۆكۈمرانلىقىغا ئۆتتى.

چىڭخۇا 23 - يىلى (1487 - يىلى)

5 - ئايدا شەرقىي پاغاتايدىن خانلىقنىڭ خانلىرىدىن يۇنۇسخاننىڭ 2 - ئوغلى سۇلتان ئەخمەتخان ئاقسۇدىن تۇرپانغىچە بولغان تەڭرىتاغنىڭ جەنۇبىي رايونىنى ئىگىلىدى.

### شياۋزۇڭ خاننىڭ خۇڭجى 1 - يىلى (1488 - يىلى)

يۇنۇسخان ئۆلدى، ئۇنىڭ ئوغلى سۇلتان مۇھەممەدخان تەختكە ۋارىسلىق قىلدى. كۇچاغا يەنىلا ئۇنىڭ ئىسمى سۇلتان ئەخمەتخان ھۆكۈمرانلىق قىلدى.

### خۇڭجى 15 - يىلى (1502 - يىلى)

سۇلتان ئەخمەتخان ئۆلدى، ئۇنىڭ ئوغلى مەنسۇرخان ئاقسۇنى پايتەخت قىلدى.

### ۋۇزۇڭ خاننىڭ جېڭدى 11 - يىلى (1516 - يىلى)

پاركەنت خانلىقىنىڭ پادىشاھى مەئىدخان بىلەن مەنسۇرخان كۇچا بىلەن ئاقسۇ ئارىلىقىدىكى ئارابات (ھازىرقى ئونسۇ تەۋەسىدە) تا كۆرۈشۈپ، ئاكا - ئۇكا ئارىسىدىكى زىددىيەتنى ھەل قىلدى.

### شىزۇڭ خاننىڭ جياچىڭ 12 - يىلى (1533 - يىلى)

سۇلتان مەئىدخان ئالەمدىن ئۆتتى، ئۇنىڭ ئوغلى ئابدۇرەشىدخان تەختكە ۋارىسلىق قىلدى. مەنسۇرخان كۇچادىن قوشۇن تارتىپ بېرىپ ئاقسۇغا ھۇجۇم قىلدى، ئابدۇرەشىدخان ئۇنى مەغلۇپ قىلىپ، پاركەنت خانلىقىنى مۇستەقىل قىلدى، شايار بۇ خانلىققا قارىدى.

### شېنزۇڭ خاننىڭ ۋەنلى 37 - يىلى (1609 - يىلى)

پاركەنت خانلىقىنىڭ تۇرپاندىكى باش نازارەتچىسى ئىبراھىم سۇلتان كۇچا، بايلارنى بۇلاڭ - تالاڭ قىلدى. پاركەنتتىكى ئەخمەتخان قەشقەرنىڭ باش نازارەتچىسى تۆمۈر سۇلتاننى ئىبراھىم سۇلتاننى جازالاشقا ئەۋەتتى. ئىبراھىم سۇلتان كۇچادىن چاللىش (قاراشەھەر) قا چېكىندى، كېيىن تۇرپانغا قايتىپ كەتتى.

### ۋەنلى 42 - يىلى (1614 - يىلى)

ئەخمەتخان پاركەنت، خوتەن، ئاقسۇ، ئۇچلاردىكى قوشۇنلارنى كۇچا ئارقىلىق ئىبراھىم سۇلتاننى جازالاشقا ئەۋەتتى، ئىككى تەرەپ كورلىدا قاتتىق سوقۇشتى، پاركەنت تەرەپ قوشۇنى تالاپەتكە ئۇچرىدى.

### ۋەنلى 46 - يىلى (1618 - يىلى)

تۇرپاندىكى ئىبراھىمخان كۇچا شەھىرىگە قورشاپ ھۇجۇم قىلدى. كۇچا ھاكىمى ئۇبۇلھادى، مەكرىتلەر



تۇرپان تەرەپكىمۇ، ياركەنت خانلىقى تەرەپكىمۇ ياخشىچاق بولۇپ كۈچىنى زورايتتى.

ۋەنلى 47 - يىلى (1619 - يىلى)

تۇرپاندىكى ئىبراھىمخان كۈچانى قورشىۋالدى، كېيىن ئاقسۇ، ياركەنتلەرگە ھۇجۇم قىلدى. ياركەنت خانلىقىدىن لىتىپ قوشۇن باشلاپ ئاقسۇغا ياردەمگە كەلدى، ئىبراھىمخان چېكىندى، لىتىپخان كۈچاغا كېلىپ، شۇ جايدىكى ئەمەلدار، پۇقرالاردىن ھال سورىدى.

يىزۇڭ خاننىڭ چۈڭجېن 7 - يىلى (1634 - يىلى)

ئىبراھىمخان ئۆلدى، تەختكە چولەك ئوغلى ئابدۇللاخان مۇلتان ۋارىسلىق قىلدى، ئۇ كۈچا، شايار قاتارلىق جايلارنى ئىگىلىدى.

چۈڭجېن 14 - يىلى (1641 - يىلى)

ئابدۇللاخان غەربتە فەرغانىگە يۈرۈش قىلدى، ئۇنىڭ بىلەن بىللە بارغان كۈچا ئامبىلى ئابدۇقاهار تۇرۇشتا ئۆلدى.

چىڭ سۇلالىسى دەۋرى

(1644 - 1911 - يىلغىچە)

شېڭزۇخاننىڭ كاڭشى 17 - يىلى (1678 - يىلى)

جۇڭغارخانى غالدان تەڭرىتاغنىڭ جەنۇبىنى بويسۇندۇردى، شايار ئۇنىڭ ھۆكۈمرانلىقىدا بولدى.

گاۋزۇڭ خاننىڭ چيەنلۇڭ 21 - يىلى (1756 - يىلى)

چىڭ سۇلالىسى جۇڭغارلارنى تىنچىتتى، كۈچا بېگى ھادى چىڭ سۇلالىسىگە ئىل بولدى. كەبە 9 - ئاينىڭ 5 - كۈنى يانداش تۇتۇق ئاستىدا قوشۇن باشلاپ كۈچاغا كەلدى.

چيەنلۇڭ 22 - يىلى (1757 - يىلى)

3 - ئايدا چولەك - كىچىك خوجىلار توپىلاڭ كۆتۈردى، كىچىك خوجا كۈچادا چىڭ سۇلالىسىنىڭ يانداش

تۇتۇقى ئامىنداۋ قاتارلىق 100 نەچچە كىشىنى ئۆلتۈرۈۋەتتى.

### چيەنلۇڭ 23 - يىلى (1758 - يىلى)

چىڭ سۇلالىسى ھۆكۈمىتى شايارغا 3 - دەرىجىلىك ھاكىمىيەت بىرىپ، ۋە ھەردەرىجىلىك ياردەمچى بەگلىرىنى قويدى. بۇ ھاكىمىيەت ئۆزىگە قاراشلىق 37 مۇسۇلمانلار كەنتىنىڭ سىياسىي ئىشلىرى بىلەن خەلق ئىشلىرىنى باشقۇردى.

6 - ئايدا چىڭ سۇلالىسى سانغۇنى يارغاشان ئەۋەتكەن باش بۇغ ئۆگەن دەرياسى بويىغا كېلىپ تەكشۈرۈش ئېلىپ بېرىپ، شاياردىن كۇچاغا بارىدىغان 2 يول بارلىقىنى ئېنىقلاپ چىقتى. شايار بېگى مۇھەممەد ئوغلى ھەسەن خوجىنى شەھەردىن چىقىپ چىڭ سۇلالىسىگە ئەل بولۇشقا ئەۋەتتى.

### چيەنلۇڭ 24 - يىلى (1759 - يىلى)

كۇچاغا يېشىل تۇغلۇق قوشۇن ئەسكىرىدىن 302 سى ئورۇنلىشىپ، كۇچا، شايارلارنىڭ ئامانلىقىنى ۋە جەمئىيەت تەرتىپىنى قوغدىدى.

### چيەنلۇڭ 25 - يىلى (1760 - يىلى)

شايار، كۇچالاردىن 300 تۇيۇك ئۇيغۇر ئىلىغا بوزيەر ئۆزلەشتۈرۈشكە كۆچۈرۈلدى. شۇ يىلى كۇچا، شايارلاردىن بوز يەر ئۆزلەشتۈرۈشكە ياردەم قىلىش ئۈچۈن ئىككى قىلىنغان 24.35 توننا ئاشلىق كۆچمەنلەر بىلەن بىللە ئىلىغا توشۇلدى.

### جياچىڭ 16 - يىلى (1811 - يىلى)

شايارنىڭ 3 - دەرىجىلىك ھاكىمىيەت بېيىگىغا بېرىپ خانغا سالام بەردى.

### داۋگۇاڭ 6 - يىلى (1826 - يىلى)

7 - ئاينىڭ 18 - كۈنى شاياردىكى 300 ئۇيغۇردىن تەشكىللەنگەن قوشۇن قۇمباش ئالدىنقى سېپىگە ئاتلىنىپ، چىڭ سۇلالىسى ئارمىيىسى بىلەن بىرلىكتە جاھانگىرخوجا باندىتلىرى بىلەن جەڭ قىلىپ غەلىبە قىلدى.

شۇ يىلى كۇچا، شايار 1000 ئىشلەمچى، 200 ھارۋا، 500 ئات، 1000 ئېشەك چىقىرىپ، ئاقسۇغا ئاشلىق يۆتكەپ، جاھانگىرخوجا توپىلىغىنى تىنچىتىشقا ياردەم بەردى، شۇنىڭ بىلەن تەڭ 1500 كالا بىلەن ھەربىيلەردىن ھال سورىدى.

### داۋگۇاڭ 13 - يىلى (1833 - يىلى)

كۇچا خان ئامبىلىنىڭ «كۇچا، شايارلاردا 50 مىڭ مودىن ئارتۇق يېڭىدىن ئۆزلەشتۈرۈلگەن يەر بار،

بۇ يەرلەرنى ئىشسىز، نامرات دېھقانلارغا بەرسەك، ئۇلارنىڭ 3 يىللىق ئاشلىق سېلىقى كەچۈرۈم قىلىنسا» دەپ يۇقىرىغا يوللىغان مەلۇماتى تەستىقلاندى. بۇ يەرلەر ھازىرقى شايار ناھىيىسىنىڭ تويىبولى ئەتراپىدا ئىدى.

### داۋگۈاڭ 25 - يىلى (1845 - يىلى)

قەمەرىيە 2 - ئاينىڭ 20 - كۈنى لىن زېشۇ كۇچا خان ئامبىلى جالاپىنتاينىڭ ھەمراھلىقىدا كۇچادىن تويىبولدىغىچە بولغان جايلاردىكى تېرىلغۇ يەرلەرنى تەكشۈردى.

### شىەنفېڭ 7 - يىلى (1857 - يىلى)

- 1 - ئايدا كۇچالىق دېھقان مەمتېلى، ئىبراھىمشاھلار ئىجارە ئاشلىقىنى سۈيلەپ كەلگەن پاشاپېيگى ئېلىنى قامچىلاپ ئۆردى، شۇنىڭ بىلەن دېھقانلار توپىلىڭى كۆتۈرۈلدى.
- 2 - ئايدا ھاكىمبەگ ھامۇت بىلەن خان ئامبال ئۈرچىڭغا مەخپىي سۈيقەست پىلانلاپ، مەمتېلى بىلەن ئىبراھىمشاھلارنى تۇتماقچى بولدى. مەخپىيەتلىك ئاشكارلىنىپ قالغاندىن كېيىن مەمتېلى بىلەن ئىبراھىمشاھلار ئادەم باشلاپ بېرىپ، يامۇل قوۋۇقىنى چېقىپ، 7 - دەرىجىلىك بەگ كىيىرىبەگنى تۇتقۇن قىلدى.
- 3 - ئايدا مەمتېلى، ئىبراھىمشاھلار ئۆگەن دەرياسىدا مەجبۇرىي ھاشارغا تۇتۇلغان ئىشلەمچىلەرنى قۇتقۇزۇپ قايتۇرۇپ كەتتى.
- 4 - ئاينىڭ 3 - كۈنى مەمتېلى، ئىبراھىمشاھلار پەيزاۋات كەنتىدە 2000 دىن ئارتۇق دېھقانغا باشلامچىلىق قىلىپ، ئۇلارنى باستۇرۇشقا كەلگەن ھاكىمبەگ قۇربانغا 5 تەلەپنى ئوتتۇرىغا قويدى، شۇنىڭ بىلەن دېھقانلار قوزغىلىڭى دەسلەپكى غەلىبىگە ئېرىشتى.
- 4 - ئاينىڭ 7 - كۈنى مەمتېلى، ئىبراھىمشاھلار نەچچە مىڭ ئاممىنى باشلاپ يالغۇز ياغاچتىن يولغا چىقىپ كۇچاغا قورشاپ ھۇجۇم قىلدى. قۇيۇق تۇمان تۈپەيلى ئۇلار غەلىبە قىلالماي غەربكە يۆتكەلدى، قاراتالغا كەلگەندە مەغلۇپ بولدى، مەمتېلى، ئىبراھىمشاھلار ئەسەرگە چۈشۈپ ئۆلتۈرۈلدى.

### تۇڭجى 3 - يىلى (1864 - يىلى)

- 4 - ئاينىڭ 30 - كۈنى ئۆگەن دەرياسى بويىدا ئىشلەۋاتقان ئۇيغۇر، خۇيزۇ ئامما جاپاغا چىدىماي، توختى نىيازنىڭ باشچىلىقىدا بىر مانجۇ، بىر خەنزۇ ئەمەلدارى ۋە 15 ئۇيغۇر بەگىنى ئۆلتۈردى. 5 - ئاينىڭ 1 - كۈنى كېچىدە شەھەر سىرتىدىكى ئامما ئۇلارغا ئاۋاز قوشتى، ما لۇڭ، ما سەنباۋ، ياك چۈن، تىلىمانلارنىڭ باشچىلىقىدا ئۇلار ھەربىي رابات، دۇكانلارنى كۆيدۈردى. 3 - كۈنى كۇچا شەھىرىنى ئېلىپ، خان ئامبال سالڭئا، كۇچا ئىنانچىخانى ئەمەت، قۇربانبەگلەرنى ۋە كۇچادىن ئۆتۈپ كېتىۋاتقان يېڭىسار ئاغلاچى ئامبىلى ۋېن يۈەن، ياركەنت ياردەمچى نازارەتچى ئامبىلى ۋۇزېنۇ قاتارلىق 8 كىشىنى ئۆلتۈرۈۋەتتى. قوزغىلاڭ بۈگۈر، باي، كورلىلارغا يامراپ، تەڭرىتاغنىڭ جەنۇبىغا تەسىر كۆرسەتتى.
- 6 - ئايدا راشىدىن خوجا پۇرسەتتىن پايدىلىنىپ دېھقانلار قوزغىلىڭىنىڭ رەھبەرلىك ھوقۇقىنى تارتىۋالدى، ئۇنىڭ كۈچى تازا كۈچەيگەندە شەرقتە قۇمۇلغا، غەربتە ياركەنتكىچە كېڭەيدى.

## تۇنجى 6 - يىلى (1867 - يىلى)

4 - ئايدا ياقۇببەگ تاجاۋۇز قىلىپ كىرىپ، ئاقسۇنى ئالدى. راشىدىن خوجا قوشۇن باشلاپ ئۇرۇشقا چىقىپ مەغلۇپ بولدى. كۇچا، شايارلار قولىدىن كەتتى. راشىدىن خوجا ئۆلتۈرۈلدى.

## گۇاڭشۈ 3 - يىلى (1877 - يىلى)

10 - ئاينىڭ 7 - كۈنى چىڭ سۇلالىسى ئارمىيىسىنىڭ ليۇ جىنتاڭ قىسمى ياقۇببەگ تاجاۋۇزچى قوشۇنىغا قوغلاپ زەربە بەردى. ياقۇببەگ بىلەن بىر سەپتە تۇرغان بەي يەنخۇ كۇچاغا قېچىپ كەلدى. 17 - كۈنى چولك قوشۇن بۈگۈرنىڭ يېڭىسار دېگەن يېرىگە يېتىپ كەلدى، بەي يەنخۇنىڭ قول ئاستىدىكى كىچىك ھەربىي ئەمەلدار قادىر ئەل بولدى، چولك قوشۇن كۇچانى ئالدى. ئۇچقاتتا بەي يەنخۇ قوشۇنلىرى بىلەن ئېلىشتى. 18 - كۈنى كۇچانى پۈتۈنلەي قايتۇرۇۋالدى، شاياردىكى باندىتلار پۈتۈنلەي قېچىپ كەتتى.

11 - ئاينىڭ 12 - كۈنى ليۇ جىنتاڭنىڭ چولك قوشۇنى ياقۇببەگ قوشۇنىنى كەلپىنىڭ غەربىدىكى تاغقا قىستاپ كېلىپ، شايار، قۇمۇلدىن تۇتۇپ كېتىلگەن نەچچە يۈز كىشىنى قۇتقۇزۇۋالدى. قۇشۇنغا ئەگىشىپ بارغان ئۇيغۇر ھەربىي ئەمەلدارلارنى شايارغا قايتۇرۇپ كەلدى. 10 - ئاينىڭ 7 - كۈنىدىن باشلاپ، شاياردىكى نەچچە ئون كىشى چىڭ سۇلالىسى قوشۇنىغا ئەگىشىپ باندىتلارنىڭ قالدۇق قىسمىنى قوغلاپ يوقىتىشقا قاتناشتى، ئۇلار يول بويى ئالدىدا مېڭىپ چىڭ سۇلالىسى قوشۇنىغا يول باشلىدى.

## گۇاڭشۈ 7 - يىلى (1881 - يىلى)

8 - ئايدا چىڭ سۇلالىسى قوشۇنى شايار خەلقىنىڭ پاش قىلىشى بىلەن، شايارلىق ئابدۇللانىڭ چەت ئەل قوراللىرىنى ساقلاش، ئاممىنى قۇتۇرتىپ توپلاڭ پەيدا قىلىشتەك خائىنلىق قىلمىشىنى ئېنىقلىدى. ئابدۇللا ياقۇببەگكە تەسلىم بولغان ساتقۇن ئىدى.

## گۇاڭشۈ 11 - يىلى (1885 - يىلى)

شاياردا خالىس ساۋاقخانا ئېچىلدى.  
شىنجاڭدىكى ھەربىي راياتلار ئۆتەڭگە ئۆزگەرتىلدى، شاياردىكى لەڭگەر ئۆتىگى كۇچانىڭ باشقۇرۇشىغا ئۆتكۈزۈپ بېرىلدى.

## گۇاڭشۈ 17 - يىلى (1891 - يىلى)

يەرلىكتە قوي بېجى ئېلىش يولغا قويۇلدى، يېزا باشلىقلىرى پۇرسەتتىن پايدىلىنىپ پۇقرالارنى قاقتى-سوقتى قىلدى ۋە ئالدىدى، بۇنىڭدىن پۇقرالارنىڭ غەزىپى تاشتى، كېيىنچە بۇ باج ئاستا - ئاستا ئەمەلدىن قالدۇرۇلدى.

## گۇاڭشۇ 18 - يىلى (1892 - يىلى)

5 - ئاينىڭ 7 - كۈنى كەچ سائەت 17 دە شاياردا يەر تەۋرەپ قۇم - بوران چىقتى.

## گۇاڭشۇ 19 - يىلى (1893 - يىلى)

12 - ئاينىڭ 17 - كۈنى ئەتتىگەن سائەت 8 دە ناھىيىنىڭ غەربىدە 7 بال يەر تەۋرىدى. ناھىيە تەۋەسىدە نەچچە ئون ئېغىز ئۆي ئۇرۇلۇپ چۈشتى.  
شۇ يىلى سۇ ئاپىتى بولدى، ھۆكۈمەت ئوت - سامان ۋە يەر بېجىنى كەچۈرۈم قىلدى ھەمدە پۇقرالارغا ئۇرۇقلۇق ئۆتە بېرىپ تۇردى.

## گۇاڭشۇ 25 - يىلى (1899 - يىلى)

كۇچانىڭ ياردەمچى ئامبىلى بېك شۈجەن شىنجاڭنىڭ باش مۇپەتتىشى ياۋ يىڭچىغا مەلۇمات يوللاپ، كۇچا ۋاڭىنىڭ زۇلۇمىغا ئۇچرىغان يانچىلارنى بىكار قىلىشنى تەلەپ قىلغانىدى، مەلۇماتى تەستىقلاندى. شۇنىڭ بىلەن شاياردىكى كۇچا ۋاڭىغا قارايدىغان يانچىلارمۇ بېقىندىلىقتىن قۇتۇلدى.

## گۇاڭشۇ 27 - يىلى (1901 - يىلى)

7 - ئايدا مۆلدۈر ئاپىتى، سۇ ئاپىتى بولدى، شۇ يىلى ئاپەتكە ئۇچرىغان يەرلەردىن ئېلىنىدىغان باج كەچۈرۈم قىلىندى.

## گۇاڭشۇ 28 - يىلى (1902 - يىلى)

شايار ناھىيىسى قۇرۇلدى. كۇچادىن ئايرىپ بېرىلگەن 23 مۇسۇلمانلار كەنتى بىلەن شايارنىڭ ئەسلىدىكى 37 مۇسۇلمانلار كەنتى بىرلەشتۈرۈلۈپ شايار ناھىيىسى تەۋەسى قىلىندى. كۇچا ئايمىقادىرى جالڭ شاۋبو شايار ناھىيىسىنىڭ ئامباللىقىنى قوشۇمچە ئۆتىدى. ناھىيە تەۋەسى شەرقىي، غەربىي، شىمالىي يېزىلارغا ئايرىلدى.

## گۇاڭشۇ 29 - يىلى (1903 - يىلى)

ياپونىيە تەكشۈرۈش ئەترىتى كۇچا، شايارلاردا تەكشۈرۈشتە بولدى، ئەترەت باشلىقى ئوتانى نۇرغۇن قەدىمىي قول يازمىلارنى ئوغرىلاپ كەتتى.

## گۇاڭشۇ 32 - يىلى (1906 - يىلى)

ئامبال جالڭ شاۋبو ئىشقا چۈشۈپ، ھاكىمىيەت ئاپپاراتلىرىنى ئوڭشىدى.

## گۇاڭشۈ 33 - يىلى (1907 - يىلى)

خالىس ساۋاقخانلار ھۆكۈمەت باشقۇرۇشىدىكى شۇتاققا ئۆزگەرتىلدى.

## گۇاڭشۈ 34 - يىلى (1908 - يىلى)

ئامبال جاك شاۋبو يۆتكىلىپ كەتتى، گەن شياڭچيەن ئامبال بولدى.

شۇ يىلى ياپونىيىلىك تاجىبانا شاپاردا ئارخېئولوگىيىلىك تەكشۈرۈشتە بولۇپ، خەن سۇلالىسى دەۋرىگە مەنسۇپ «چاڭيۈ تامغىسى» نى ئوغرىلاپ كەتتى.

شۇ يىلى ھۆكۈمەت باشقۇرۇشىدىكى شۇتاك تولۇقسىز باشلانغۇچ شۇتاققا ئۆزگەرتىلدى.

12 - ئاينىڭ 27 - كۈنى جاك شاۋبو يازغان «شايار ناھىيىسىدىكى يۇرت - مەھەللىلەر تەزكىرىسى» نىڭ ئورنىنى ئالماشتۇرۇپ بېكىتىلدى.

## شۈەنتۇڭ 1 - يىلى (1909 - يىلى)

خەنزۇچە شۇتاك قۇرۇلدى، ناھىيە بويىچە 8 شۇتاك ئېچىلدى، ئۇنىڭ ئىچىدە ھۆكۈمەت باشقۇرۇشىدىكى شۇتاك 6، ھۆكۈمەت تىلى ئۆگىنىش كۇرسى بىر، ھۆكۈمەت باشقۇرۇشىدىكى تولۇقسىز باشلانغۇچ شۇتاك بىر. 6 - ئايدا تەكشۈرۈش ئورنى قۇرۇلۇپ، بىر نازارەتچى، بىر مۇئاۋىن نازارەتچى، بىر تەكشۈرگۈچى قويۇلدى، يېزا - بازارلارغا 4 تەكشۈرگۈچى قويۇلدى.

## شۈەنتۇڭ 2 - يىلى (1910 - يىلى)

2 - ئايدا سايلىق كەنتىدىكى شاۋبو بىلەن كۇچا كەنتلىرىدىكى كىشىلەر ئوتتۇرىسىدا يەر تالىشىش داۋاسى كۆرۈلدى، ئامبال گەن شياڭچيەن كۇچادىكى ئەمەلدارلار بىلەن پاسىل ئۆلچەپ دەۋانى تۈگەتمەكچى بولدى. بۇ دەلو نەچچە يىلغىچە سۆزۈلۈپ، 1917 - يىلى ئاياقلاشتى.

7 - ئايدا ئاپتونومىيە تەتقىقات ئورنى قۇرۇلۇپ، بىر نازارەتچى، بىر باشلىق، بىر ئەزا، بىر ئاڭلاپ چۈشەندۈرگۈچى قويۇلدى.

8 - ئايدا كېڭەش قۇرۇلۇپ، بىر باشلىق، 2 مۇئاۋىن باشلىق، 8 كېڭەش ئەزاسى، قوشۇمچە قاراش قىلىدىغان بىر ئالاقچى، بىر باش مۇدىر، بىر مۇدىر قويۇلدى.

## شۈەنتۇڭ 3 - يىلى (1911 - يىلى)

شايار ناھىيىسىگە بىر 3 - دەرىجىلىك تەپتىش، بىر 3 - دەرىجىلىك چارلىغۇچىبەگ قوشۇمچە مەشقاۋۇل، 16 سەييارە مىرساب، بىر كاتىپ، بىر قارا ئىشچى قويۇلدى.



## جۇڭخۇا مىنگو دەۋرى

### مىنگونىڭ 1 - يىلى (1912 - يىلى)

8 - ئاينىڭ 18 - كۈنى ئامبال ۋالى خۇڭجۇڭ ۋەزىپىسىدىن قالدۇرۇلدى. خۇاڭ تىڭجېن ئامباللىققا تەيىنلەندى.

### مىنگونىڭ 2 - يىلى (1913 - يىلى)

شايار ناھىيىسىدە گارنىزون قۇرۇلۇپ، 30 چارلىغۇچى ئىشلىدى. 6 - ئاينىڭ 17 - كۈنى خۇاڭ تىڭجېن ئامباللىقتىن قالدۇرۇلدى. 6 - ئاينىڭ 23 - كۈنى ئەيشۆشۇ (ئۇيغۇر) شايار ناھىيىسىگە ئامبال بولدى، ئۇ مىنگونىڭ 4 - يىلى (1915 - يىلى) 7 - ئايدا ۋەزىپىسىدىن قالدۇرۇلدى. يازدا ئۆگەن دەرياسى يار ئېلىپ كېتىپ، ياقابۇلاق، كۆكبويۇن، مەككىز ئوتاق، مىرزا ساراڭدىن ئىبارەت 4 مەمۇرىي كەنتنى سۇ بېسىپ كەتتى، زىرائەتلەردىن ھوسۇل چىقمىدى. 10 - ئايدا قەشقەردىكى روسىيە كونسۇلخانىسى شايار يۇڭ - تېرە شىركىتىنى ئەمەلدىن قالدۇرۇشنى تەلەپ قىلدى. ياك زېڭشىن ئۇنىڭغا جاۋابەن قەشقەر دوتىيىنى روسىيە كونسۇلخانىسىغا ئەۋەتىپ، چەت ئەللىكلەرنىڭ ھوقۇققا تاجاۋۇز قىلىش قىلمىشىغا قەتئىي قارشى تۇرىدىغانلىقىنى، يەرلىكنىڭ سودا - ئىقتىسادىنى راۋاجلاندۇرۇشنى تەشەببۇس قىلىدىغانلىقىنى ئېيتتى.

### مىنگونىڭ 4 - يىلى (1915 - يىلى)

7 - ئاينىڭ 24 - كۈنى ئۆگەن دەرياسىنىڭ سۈيى ئۆرلەپ كېتىپ، غەربىي قېشىدىن يار كەتتى، ناھىيىنىڭ غەربىي قىسمىدىكى كەڭ دائىرىنى سۇ بېسىۋالدى. 8 - ئاينىڭ 1 - كۈنى لى رۇڭ شايار ناھىيىسىگە ئامبال بولدى.

### مىنگونىڭ 5 - يىلى (1916 - يىلى)

7 - ئاينىڭ 30 - كۈنى ئامبال لى رۇڭ ۋەزىپىسىدىن قالدۇرۇلۇپ ئۈرۈمچىگە يۆتكەپ كېتىلدى. 12 - ئاينىڭ 14 - كۈنى يېڭىدىن تەيىنلەنگەن ئامبال لى شياۋزۇ ئىشقا چۈشتى. ئۇ مىنگونىڭ 8 - يىلى (1919 - يىلى) 4 - ئاينىڭ 14 - كۈنى ۋەزىپىسىدىن ئايرىلدى. شۇ يىلى ياك زېڭشىن ناھىيىگە ئادەم ئەۋەتىپ تېرىلغۇ يەرلەرنى تەكشۈردى، يەرلەرنى دەرىجىگە ئايرىپ، بەلگىلىمە بويىچە باج ئالدى. تەكشۈرۈش ئارقىلىق يېزىدىكى مۇشتۇمزورلار، سۇ زومىگەرلىرى يوشۇرۇپ مەلۇم

قىلىنغان 10 مىڭ موچە يەر ئېنىقلاندى.  
شۇ يىلى شايارلىق ئاقىيول لوپنۇر ناھىيىسى تەۋەسىدىكى 10 مىڭ موچە ئوتلاقنىڭ تەۋەلىك مەسلىسى ئۈستىدە دەۋالاشتى، ياكى زېڭىش بۇ مەسلىگە ئۆزى تەستىق سالىدى.

### مىنگونىڭ 6 - يىلى (1917 - يىلى)

8 - ئايدا روسىيىدىكى ئۇرۇشتىن ئۆزىنى چەتكە ئالغان 300 قازاق شايارغا قېچىپ كەلدى. شايار ناھىيىلىك ھۆكۈمەت ئۇلارنى قايتۇرۇش توغرىسىدا پەرمان چىقاردى.  
10 - ئايدا ياكى زېڭىش شاياردىن خوتەنگە ئۇدۇل بارىدىغان يول ئېچىشتى، ھەر 70 چاقىرىمغا بىردىن ئېشەك ئۆتتى، ھەر 2 ئېشەك ئۆتتىگە بىردىن ئات ئۆتتى قۇرۇشنى پىلانلىدى. مۇشۇنداق بولغاندا جەمئىي 1520 چاقىرىمدىن ئارتۇق يولغا 22 ئۆتەك قۇرۇلاتتى.

### مىنگونىڭ 7 - يىلى (1918 - يىلى)

4 - ئايدا شايار ئامبىلى لۇ شياۋزۇ، كۇچا ئامبىلى چېن زۇڭچى لوپنۇر ئامبىلى بى گۇيىۈ بىلەن ياكى زېڭىش ئەۋەتكەن خادىم لۇڭ زوشىنىڭ باشچىلىقىدا كۇچا، شايار، لوپنۇر ناھىيىلىرىنىڭ چېگرىسىنى بېكىتتى. شۇ چاغدا بۈگۈر ئامبىلى ما جۇنمۇ ئۇلارغا ھەمراھ بولۇپ چېگرا ئايرىشقا قاتناشتى.  
6 - ئاينىڭ 5 - كۈنى كۇچالىق نەمەتلىغان، ئەلىخانلار كۇچانىڭ جەنۇبىي يېزىسىدا توپىلاڭ كۆتۈردى، توپىلاڭ شايارغىمۇ يامىردى. ئامبال لۇ شياۋزۇ ئەسكەر باشلاپ لەڭگەر ئۆتتى ئەتراپىدا ئىسيانچىلارنى توسۇپ، ئۇلارنى جەنۇب تەرەپكە ئۆتكۈزۈۋەتتى.  
شۇ ئايدا توپىلاڭچىلارنىڭ كاتتىباشلىرىدىن بىرى بولغان ئەلاخان خوجا شاياردا تۇتۇلدى.  
12 - ئاينىڭ 3 - كۈنى ئامبال چېن رۇلىن ۋەزىپىگە ئولتۇردى.

### مىنگونىڭ 8 - يىلى (1919 - يىلى)

10 - ئاينىڭ 6 - كۈنى شايار ناھىيىسىگە لى جىننىيەن ئامبال بولۇپ كەلدى. شۇ يىلى «شايار ناھىيىسىنىڭ چېگرا - پاسلىلىرى تەزكىرىسى»، «شايار ناھىيىسىنىڭ ئۆرپ - ئادەت تەزكىرىسى»، «شايار ناھىيىسىنىڭ ئاسترونومىيە تەزكىرىسى. كىلىمات تەزكىرىسى»، «شايار ناھىيىسىدىن توپلانغان رىۋايەتلەر» دېگەن كىتابلار يېزىلدى.  
شۇ يىلى رايون قۇرۇلۇپ، ناھىيە 6 رايونغا ئايرىلدى، بۇ رايونلار رايون باشلىقىنىڭ باشقۇرۇشىدا بولدى.  
شۇ يىلى كۇچالىق سودىگەر قاننىقان ئەنگلىيە تەۋەلىكىدىكى سودىگەرلىك سالاھىيىتىگە تايىنىپ، شايارنىڭ مازارغوجام يېزىسىدىكى كىشىلەرنىڭ نەچچە ئون قوينى تۆۋەن باھادا سېتىۋېلىپ يۆتكىدى، كىشىلەرنىڭ پۇلىنى قايتۇرۇۋېتىشىگە ئۇنىماي، قويلارنى زورلۇق بىلەن ئېلىۋالدى، نۇرغۇن كىشىلەرنى ئۇرۇپ يارىلاندى.  
ئۇ باج تاپشۇرماي، قەرز قايتۇرماي، كۇچا، شايارلاردا ئۆكتەملىك قىلدى.  
شۇ يىلى شايار ناھىيىلىك ساناتورىيە قۇرۇلۇپ، 20 كىشى بېقىلدى.

### مىنگونىڭ 10 - يىلى (1921 - يىلى)

4 - ئاينىڭ 1 - كۈنى خې تېيەنشى شايار ناھىيىسىگە ئامبال بولدى. ئۇ مىنگونىڭ 11 - يىلى (1922 - يىلى) 4 - ئاينىڭ 10 - كۈنى ۋەزىپىسىدىن قالدى.

### مىنگونىڭ 11 - يىلى (1922 - يىلى)

4 - ئاينىڭ 11 - كۈنى چيەن رۇڭگۇڭ شايار ناھىيىسىگە ئامبال بولدى. ئۇ مىنگونىڭ 13 - يىلى (1924 - يىلى) 2 - ئاينىڭ 30 - كۈنى ۋەزىپىسىدىن چۈشتى.  
6 - ئاينىڭ 27 - كۈنى توقسۇ ياردەمچى ئامباللىقى قۇرۇلدى، شايارنىڭ ئەسلىدىكى 6 - رايونىنىڭ كۆپىنچە كەنت - مەھەللىلىرى توقسۇغا ئايرىپ بېرىلدى.

### مىنگونىڭ 12 - يىلى (1923 - يىلى)

6 - ئاينىڭ 21 - كۈنى شايار ناھىيىسىدىكى تارىم دەرياسىنىڭ جەنۇبىدا 5.3 بال يەر تەۋرىدى، تەۋرەش مەركىزى جاڭگالدا بولغاچقا ئادەم ئۆلۈش - يارلىنىش بولمىدى.

### مىنگونىڭ 13 - يىلى (1924 - يىلى)

12 - ئاينىڭ 8 - كۈنى ما جۈن شايار ناھىيىسىگە ئامبال بولدى. ئۇ كېيىنكى يىلى 3 - ئاينىڭ 31 - كۈنى ۋەزىپىسىدىن ئايرىلدى.

### مىنگونىڭ 14 - يىلى (1925 - يىلى)

شۇ يىلى شايار ناھىيىسىدە پوچتا ۋاكالەتخانىسى قۇرۇلدى.

### مىنگونىڭ 15 - يىلى (1926 - يىلى)

5 - ئاينىڭ 21 - كۈنى لىن يەنشۇ شايار ناھىيىسىگە ئامبال بولدى. ئۇ كېيىنكى يىلى 2 - ئاينىڭ 15 - كۈنى ۋەزىپىسىدىن ئايرىلدى.

### مىنگونىڭ 16 - يىلى (1927 - يىلى)

2 - ئاينىڭ 16 - كۈنى چيەن جۇڭچياڭ شايار ناھىيىسىگە ئامبال بولدى.

## مىنگونىڭ 17 - يىلى (1928 - يىلى)

9 . 10 . ئايلاردا غەربىي شىمال ئىلمىي تەكشۈرۈش ئۆمىكىدىكى خۇاڭ ۋېنىي قاتارلىقلار توقسۇ ئارقىلىق شايارغا كېلىپ، ناھىيە تەۋەسىدىكى مەدەنىيەت يادىكارلىقلىرى ۋە ئاسار - ئەتىقىلەرنى تەپسىلىي تەكشۈردى.

## مىنگونىڭ 18 - يىلى (1929 - يىلى)

شۇ ۋېنىيىن شايار ناھىيىسىگە ھاكىم بولدى.

## مىنگونىڭ 19 - يىلى (1930 - يىلى)

شايار ناھىيىسىدە تولۇقسىز باشلانغۇچ مەكتەپ قۇرۇلدى.  
9 - ئاينىڭ 27 - كۈنى توقسۇ ناھىيىسى قۇرۇلدى، شايار ناھىيىسىنىڭ بەگلىكى ئېرىق قاتارلىق 11 كەنتى توقسۇ ناھىيىسىگە ئايرىپ بېرىلدى. 1922 - يىلدىن بۇيان ئىلگىرى - كېيىن يولۇپ 18 كەنت ئايرىپ بېرىلدى.

## مىنگونىڭ 20 - يىلى (1931 - يىلى)

ئاقسۇ مەمۇرىي رايونلۇق مال دوختۇرلۇق پونكىتى قارىسىدا شايار ناھىيىلىك مال دوختۇرلۇق شۆبە پونكىتى قۇرۇلدى.

## مىنگونىڭ 21 - يىلى (1932 - يىلى)

ھاكىم ما بىن ۋەزىپىگە ئولتۇردى، شۇ ۋېنىيىن ۋەزىپىسىدىن ئايرىلدى.  
1 - ئايدا ما جۇڭيىڭ قىسمى كۇچاغا ھۇجۇم قىلدى. ھارۋىكەش تۆمۈر ئەلى بىلەن گامازا ماسلىشىپ، ئۇيغۇر، خۇيزۇ قوشۇنلىرىنى بىرلەشتۈرۈپ، كۇچا شەھىرىنى ئالدى. شايارنىمۇ تىنچسىزلىق قاپلىدى.  
8 - ئاينىڭ 9 - كۈنى ما جۇڭيىڭنىڭ قول ئاستىدىكى ما جەنساڭنىڭ مۆكتۈرمە قوشۇنى تۆمۈر ئەلىنى ئۆلتۈرۈۋەتتى.

## مىنگونىڭ 22 - يىلى (1933 - يىلى)

كۇچادا بىرتۇتاش باج ئېلىش ئىدارىسى قۇرۇلدى، شايارنىڭ باج ئىشلىرىمۇ شۇ ئىدارىگە قارىدى.  
4 - ئايدا شېڭ شىمەينىڭ تەكلىپى بويىچە سوۋېت ئىتتىپاقى ئايروپىلان ئەۋەتىپ ما جۇڭيىڭ قىسىملىرىنى قوغلاپ چىقىرىشقا ياردەم بەردى، ئايروپىلان شايار ئاستىدىا پىرقىراپ ئوققا تۇتتى ھەمدە گۈلباغقا بىرنەچچە بومبا تاشلاپ، ئات - ئۇلادلارنى پارتىلتىۋەتتى، نەچچە ئۆيىنى كۆيدۈرۈۋەتتى.

شۇ يىلى 11 - ئايدا ساھىت داموللا ئەنگلىيە بىلەن تىل بىرىكتۈرۈپ، «شەرقىي تۈركىستان جۇمھۇرىيىتى» نى تەشكىللەپ، بۆلگۈنچىلىك بىلەن شۇغۇللاندى.

### مىنگونىڭ 23 - يىلى (1934 - يىلى)

5 - ئايدا شېڭ شىسەيگە قارشى جاك پېييۈەن قىسمىدىكى ياك جېڭجۇڭ قوشۇنى جەنۇبقا قېچىپ شايارغا كەلدى، ما جۇڭنىڭ ئۇنى ئۆز قىسمىغا قوشۇۋالدى.

يېڭىدىن تەيىنلەنگەن ھاكىم چېن جىنشەن ۋەزىپىگە ئولتۇردى.  
12 - ئايدا شايار ناھىيىلىك ئۇيغۇر مەدەنىي ئاقارتىش ئۇيۇشمىسى (قىسقارتىلىپ ئۇيغۇر ئۇيۇشمىسى دېيىلىدۇ) قۇرۇلدى، بۇ ئۇيۇشما 2 مەكتەپ ۋە سەنئەت ئۆمىكى قۇردى.

### مىنگونىڭ 24 - يىلى (1935 - يىلى)

شۇ يىلى ناھىيىلىك ئامانلىق ساقلاش ئىدارىسى قۇرۇلدى، ئىدارىگە بىر ئىدارە باشلىقى قويۇلدى، 2 تەكشۈرۈش ئىشخانىسى، بىر ساقچىخانا، بىر قاماقخانا تەسىس قىلىندى.

شۇ يىلى ئادىق ھاجى ھاكىم بولدى، چېن جىنشەن ۋەزىپىسىدىن ئايرىلدى.  
شۇ يىلى مەمەتتىياز ھاكىم بولدى، ئادىق ھاجى ۋەزىپىسىدىن ئايرىلدى.

شۇ يىلى كۈزدە كۇچادا كىنو قويۇش ئەترىتى قۇرۇلدى، باۋۇدۇن ئەترەت باشلىقى بولۇپ قوشۇمچە كىنو قويدى. بۇ ئەترەت شاياردا ھەپتەدە 2 ئاخشام كىنو قويدى. كىنولار سوۋېت ئىتتىپاقىدىن كىرگۈزۈلگەن بولۇپ، «چاپايىق» قاتارلىق ئاۋازسىز فىلىملەر ياكى رۇسچە فىلىملەر ئىدى. بۇ شاياردا كىنو قويۇشنىڭ باشلىنىشى ھېسابلىنىدۇ. نەچچە ئايدىن كېيىن ئاقسۇ كىنو ئەترىتىمۇ شايارغا كېلىپ كىنو قويدى، لېكىن ئۇلارنىڭ كېلىشى مۇقىم ئەمەس ئىدى.  
شۇ يىلى ناھىيە بويىچە قابى پۇلى تارقىتىلدى.

### مىنگونىڭ 25 - يىلى (1936 - يىلى)

قۇمۇلدىكى قوراللىق قوزغىلاڭنى تىنچىتىشقا قاتناشتۇرۇش ئۈچۈن، شاياردىن 50 ئەسكەر ئېلىندى.  
6 - ئايدا ناھىيە بويىچە يەر ۋە يەر خېتى تەكشۈرۈلدى، يەرلەر ئۆلچەندى، نوپۇس تىزىملىنىدى. ناھىيە بويىچە 9600 ئائىلە (بۇنىڭ ئىچىدە دېھقان ئائىلىسى 9000)، 282 مىڭ 600 مو تېرىلغۇ يەر بارلىقى ئېنىقلاندى.

8 - ئايدا ما خۇسەن قىسمىدىن 3 - لۈينىڭ لۈيچاڭى شىيەن فۇخەي قېچىپ شاياردىن ئۆتۈشىدە 37 ئۆيلۈك خەنزۇنى ئۆلتۈرۈۋەتتى.

9 - ئايدا ئۇيغۇر ئۇيۇشمىسىنىڭ ئىلگىرىكى باشلىقى گاھاپ ھاجى يېڭىمەھەللە، مازارغوجام ئەتراپىدا 300 دىن ئارتۇق ياشنى توپلاپ، 30 دىن ئارتۇق قورال يىغىپ، ئۆزىنى تۈەنجاڭ دەپ ئاتاپ، مەخمۇت مۇھىتىغا ئەگىشىپ ئىچكى مالىمانچىلىق تۇغدۇردى. 11 - ئايدا شېڭ شىسەي قوشۇنى ئۇنى تارمار قىلىپ ئۈرۈمچىگە ئېلىپ كەتتى.

## مىنگونىڭ 26 - يىلى (1937 - يىلى)

8 - ئاينىڭ 2 - 5 - كۈنىگىچە شېڭ شىمەي ئارمىيىسىدىن ۋاڭ مىڭزاۋ قىسمى بىلەن ما جۇڭيىڭ ئارمىيىسىدىن ما خۇسەن قىسمى ئۆگەن دەرياسى بويىدا كەسكىن ئۇرۇشتى. ماجۇڭيىڭ ئارمىيىسى مەغلۇپ بولۇپ تارىم دەرياسىدىن ئۆتۈپ جەنۇبقا قاچتى. شېڭ شىمەي يەنە سوۋېت ئىتتىپاقى ئارمىيىسىنى تەكلىپ قىلىپ، ما خۇسەن قىسمىغا شايار، يېڭىسەھەللە، گۈلباغ، توپىولدى قاتارلىق جايلاردا ھاۋادىن ھۇجۇم قىلىپ، ئۇلارغا قوغلاپ زەربە بەردى. ھاۋادىن تاشلانغان نەچچە ئون بومبىدا خېلى كۆپ يەرلىك كىشىلەر ئۆلدى ۋە يارىلاندى.

9 - ئايدا داموللا ھاجىئەلەم 200 ئەسكەر توپلاپ، 2 لىيەنگە بۆلۈنۈپ، قۇمۇل دېھقانلار قوراللىق قوزغىلىڭىنىڭ باش قوماندانى خوجانىياز ھاجى قىسمىغا قوشۇلۇپ، شېڭ شىمەي ئارمىيىسى بىلەن تىركەشتى. شۇ يىلى نىزامىدىن قاسىمۇق شايار ناھىيىسىگە ھاكىم بولدى. شۇ يىلى شايار ناھىيىلىك سودا - سانائەتچىلەر بىرلەشمىسى قۇرۇلدى. شۇ يىلى ناھىيىلىك بانكا، باج ئىدارىسى قۇرۇلدى.

## مىنگونىڭ 27 - يىلى (1938 - يىلى)

شۇ يىلى ئامانلىق ساقلاش ئىدارىسى جامائەت خەۋپسىزلىك ئىدارىسىگە ئۆزگەرتىلدى، ئىدارىگە 42 ساقچى قويۇلدى. شۇ يىلى شايار ناھىيىلىك مۇداپىئە تۈەنىنىڭ مۇداپىئە ئەترىتى قۇرۇلدى، بۇ ئەترەت جامائەت خەۋپسىزلىك ئىدارىسىگە قارىدى، ئەزاسى 771 گە يەتتى. شۇ يىلى تىيىپ شايار ناھىيىسىگە ھاكىم بولدى.

## مىنگونىڭ 28 - يىلى (1939 - يىلى)

1 - ئايدا شىنجاڭنىڭ دۈبەنى شېڭ شىمەي لى گۇەنجۈنى شايار ناھىيىسىگە مۇۋەققەت ھاكىم قىلىپ ئەۋەتتى. لى گۇەنجۈ شىنجاڭ ئىنستىتۇتىدىكى ئىلغار ياش لىن جىلۇنىڭ ئوقۇغۇچىسى ئىدى. 1 - ئاينىڭ 18 - كۈنى ھاكىم نىزامىدىن قاسىموفنى جامائەت خەۋپسىزلىك ئىدارىسىنىڭ باشلىقى خېلىل بىلەن ئاقسۇدىكى روسىيە تەۋەلىكىدە بولغان ساقچى ئەمەلدارى ئۆمەر جان ئاقسۇ تۈرمىسىدە ئۇرۇپ ئۆلتۈرۈۋەتتى. 2 - ئايدا كوممۇنىست جىياڭ لىيەنمو (يەنە بىر ئىسمى جىياڭ چۇنزاۋ) كۇچا، باي، بۈگۈر يەرلىك باج ئىدارىسىنىڭ مۇئاۋىن باشلىقى، قوشۇمچە شايار ناھىيىلىك باج ئىدارىسىنىڭ مۇئاۋىن باشلىقى بولدى. شۇ يىلى ھاكىم لى گۇەنجۈ توقسۇ ناھىيىسىنىڭ ھاكىمى ئىبراھىم ۋە ئىككى ناھىيە ج خ ئىدارىسىنىڭ باشلىقلىرى بىلەن توقسۇ، شايار ناھىيىلىرىنىڭ چېگرىسىنى تەكشۈردى. شۇ يىلى نۇرباغ كۆۋرۈكىنى قۇرۇشقا تۇتۇش قىلىندى. يىل ئاخىرىدا يۈسۈپ شايار ناھىيىسىگە ھاكىم بولدى، لى گۇەنجۈ ۋەزىپىسىدىن بوشتىلدى.



## مىنگونىڭ 29 - يىلى (1940 - يىلى)

- 2 - ئايدا قورال - ياراغ ئېنىقلاش ھەيئىتى قۇرۇلۇپ، خەلق ئارىسىدىكى قورال - ياراغلار يىغىۋېلىندى.
- 5 - ئاينىڭ 8 - كۈنى كۇچا، شايار، توقسۇ ناھىيىلىرىنىڭ ھاكىملىرى تومغا كېلىپ ئۆلچەپ تەكشۈرۈپ، سۇ ماجىراسىنى ھەل قىلدى. 11 - كۈنى توقسۇ ناھىيىسىنىڭ ھاكىمى دەي فېڭچۈن سۇ ماجىراسىنى ھەل قىلىشنىڭ قىيىنلىقىدىن ئېسىلىپ ئۆلۈۋالدى (جىددىي قۇتقۇزۇۋېلىنغانلىقتىن ئۆلمىدى). بۇ ئىش چولك تەسىر پەيدا قىلدى. 12 - كۈنى ئاقسۇنىڭ مەمۇرىي ئەمەلدارى خۇاڭ مىنڭ (كوممۇنىست، يەنە بىر ئىسمى خۇاڭ خوجىڭ) كۇچا - شايار - توقسۇ سۇ ماجىراسىنى ھەل قىلىش ھەيئىتىنىڭ مۇدىرى بولۇپ، 3 ناھىيىگە بېرىپ مۇرەسسە قىلدى، ماجىرا پەسىشكە باشلىدى.
- 8 - ئايدا ئۆگەن دەرياسىدا قىيان تېشىپ، دەريانىڭ شايار بۆلىكىدە 32 يەردىن يار كەتتى، يېڭىمەھەللە دائىرىسىدىكى نەچچە ئون چاقىرىم يەر سۇ ئاستىدا قالدى.
- 9 - ئايدا يۇقۇملۇق كېسەل تارقىلىپ، قاتناش ئۈزۈلۈپ قالدى.
- شۇ يىلى شەمشىدىن شايار ناھىيىسىگە ھاكىم بولدى، يۈسۈپ ۋەزىپىسىدىن بوشتىلىدى.
- شۇ يىلى ئاقسۇ مەمۇرىي رايونى چارۋىچىلىق ئىدارىسى شايار ناھىيىلىك چارۋىچىلىق شۆبە ئىدارىسىنى قۇردى.

## مىنگونىڭ 30 - يىلى (1941 - يىلى)

- يەن جىڭ شاپار ناھىيىسىگە ھاكىم بولدى، مۇئاۋىن ھاكىم ئابدۇللا ۋەزىپىسىدە داۋاملىق ئولتۇرۇۋەردى.

## مىنگونىڭ 31 - يىلى (1942 - يىلى)

- 2 - ئايدا كوممۇنىست گاۋدېڭياڭ شاپار ناھىيىلىك باج ئىدارىسىگە باشلىق بولدى.
- 5 - ئاينىڭ 28 - كۈنى شىنجاڭ ئۆلكىلىك ھۆكۈمەت گاۋ دېڭياڭنى شاپار ناھىيىسىنىڭ ھۆكۈمەت ئىشلىرى ئەزالىقىغا تەكلىپ قىلدى، 11 - ئاينىڭ 16 - كۈنى ئۇنى ۋەزىپىسىدىن قالدۇردى.
- 10 - ئاينىڭ 9 - كۈنى مۇئاۋىن ھاكىم ۋاڭ يەنجېن ۋەزىپىگە ئولتۇردى.
- 10 - ئاينىڭ 22 - كۈنى سوۋېت ئىتتىپاقىلىق ئۆلچەش مۇتەخەسسىسى گورگوسېلوف قاتارلىق 3 كىشى ئۆلچەپ سىزىش ئۈچۈن توقسۇدىن شايارغا كەلدى.
- شۇ يىلى فۇ خۇ شاپار ناھىيىسىگە ھاكىم بولدى.

## مىنگونىڭ 32 - يىلى (1943 - يىلى)

- 4 - ئايدا جامائەت خەۋپسىزلىك ئىدارىسى ساقچى ئىدارىسىگە ئۆزگەرتىلدى، بىر ئىدارە باشلىقى قويۇلدى (1، 2، 3 - دەرىجىلىك دەپ ئايرىلدى)، ئىدارە قارىسىدا ساقچى ئەترىتى، تەكشۈرۈش ئىشخانىسى، نوپۇس ئىشخانىسى، قاماقخانا قۇرۇلدى.

7 - ئايدا شايار ناھىيىسى پەرمان بويىچە ئارمىيىدىن ھال سوراڭ ئىشانىسى توپلاپ، ياپون باسقۇنچىلىرىغا قارشى ئۇرۇشقا ياردەم بەردى. بۇنىڭدا 819 جۈپ ئاياغ كىيىم - پايپاق، 19 مىڭ 982.12 يۈەن كۈمۈش دوللار ئىشانە قىلىندى، بۇنىڭ ئىچىدىكى ئىشانە قىلىنغان يېڭى پۇلنى كۈمۈش دوللارغا سۈندۈرغاندا 16 مىڭ 380 يۈەن بولىدۇ.

شۇ يىلى نىكاھلانغۇچىلارنى تىزىملاش چارىسى يولغا قويۇلۇپ، نىكاھ گۇۋاھنامىسى تارقىتىلدى، بۇنىڭدا ئوغۇللار 18 ياشتىن، قىزلار 16 ياشتىن يۇقىرى بولسلا نىكاھلىنىشقا بولىدىغانلىقى بەلگىلەندى.

### مىنگونىڭ 33 - يىلى (1944 - يىلى)

2 - ئايدا گومىنداڭنىڭ شايار ناھىيىلىك پىرقىسى قۇرۇلدى. شىنجاڭ ئۆلكىلىك پىرقە سايىت سايىتىنى شايار ناھىيىلىك پىرقىنىڭ شۇجىياڭلىقىغا ئەۋەتتى.

2 - ئاينىڭ 27 - كۈنى گومىنداڭ شىنجاڭ ئۆلكىلىك پىرقىسىنىڭ يېتەكچىسى جېڭ شەنيۇ قاتارلىقلار شايار ناھىيىسىگە «ئۈچ مەسلەك»نى تەشۋىق قىلىشقا كەلدى.

3 - ئاينىڭ 1 - كۈنى ئۆلكىلىك ھۆكۈمەتنىڭ بۇيرۇقىغا ئاساسەن، ناھىيە بويىچە نوپۇسنى ئومۇميۈزلۈك تەكشۈرۈش باشلاندى.

3 - ئاينىڭ 15 - كۈنى شايار ناھىيىلىك كېڭەش قۇرۇلدى. ئىسمائىل سادىق كېڭەش باشلىقى، سەلەي ھاجى مۇئاۋىن كېڭەش باشلىقى بولدى.

5 - ئاينىڭ 31 - كۈنى شايار ناھىيىلىك ھۆكۈمەت ئۆلكىلىك مالىيە نازارىتىنىڭ 1327 - نومۇرلۇق پەرمانىغا ئاساسەن، ناھىيىلىك تەكشۈرۈش ھەيئىتىنى ناھىيىلىك باھا باشقۇرۇش ھەيئىتىگە ئۆزگەرتتى.

6 - ئايدا گۇەن يۇڭشىن (شېيە) گومىنداڭ شايار ناھىيىلىك پىرقىسىنىڭ شۇجىياڭلىقىغا تەيىنلەندى. 6 - ئايدا ناھىيىلىك مالىيە - باج ئىدارىسى باج ئېلىش ئورنىغا، ئىدارە باشلىقى مۇدىرغا ئۆزگەرتىلدى.

8 - ئايدا شىنجاڭ ئۆلكىسى ياپون باسقۇنچىلىرىغا قارشى ئۇرۇشقا ياردەم بېرىش ئۈچۈن، خالىسانە ئايروپىلان ئىشانە قىلىش پائالىيىتىنى قانات يايدۇردى. شايار خەلقى مەبلەغ توپلاپ بىر ئايروپىلان ئىشانە قىلدى، ئايروپىلانغا «شىنجاڭ شايار - 1» دەپ نام قويۇلدى.

8 - ئايدا شىنجاڭ ئۆلكىلىك ھۆكۈمەتنىڭ پەرمانى بويىچە، چاي، شېكەر، سەرەنگە، نېفىت، بېنزىندىن ئىبارەت 5 ئەشيانى مونوپول قىلىپ تەمىنلەش يولغا قويۇلدى.

10 - ئاينىڭ 10 - كۈنى شايار ناھىيىلىك قوغدىنىش ئەترىتى قۇرۇلدى، بۇ ئەترەت 150 ئەزادىن تەركىپ تاپتى.

شۇ يىلى شىنجاڭ ئۆلكىسىنىڭ بېكىتىشىگە ئاساسەن، شايار ناھىيىسى 2 - دەرىجىلىك ناھىيىدىن 3 - دەرىجىلىك ناھىيىگە ئۆزگەرتىلدى.

شۇ يىلى ناھىيە بويىچە نوپۇس تەكشۈرۈپ تىزىمغا ئېلىنىپ، 14 ياشتىن يۇقىرىلارغا پۇقرالىق گۇۋاھنامىسى بېرىلدى، بۇ گۇۋاھنامىنى ناھىيىدىن چىققاندا ۋە كىرگەندە ئېلىپ يۈرۈش تەلپ قىلىندى. شۇ يىلى شايار ناھىيىسى ياپون باسقۇنچىلىرىغا قارشى ئۇرۇشقا يەنە 5045.3 يۈەن ياماق ئىشانە قىلدى.

### مىنگونىڭ 34 - يىلى (1945 - يىلى)

8 - ئاينىڭ 15 - كۈنى ناھىيە بويىچە ھۆكۈمەت، پىرقە ئەمەلدارلىرى ۋە ئىشچى - خىزمەتچىلەر ئىشتىن

توختىتىلدى. ساقچى ئىدارىسى ئۇلارنى تىزىملىك بويىچە ساقچى ئەترىتى قىلىپ تەشكىللەپ، شايار، كۇچا، توقسۇ ناھىيىسى چېگرىلىنىدىغان جايغا ئېلىپ بېرىپ، ئۆتكەن - كەچكەنلەرنى تەكشۈرۈشكە سالىدى.

8 - ئاينىڭ 16 - كۈنى ناھىيىلىك ھۆكۈمەت ياپون باسقۇنچىلىرىغا قارشى ئۇرۇشنىڭ غەلىبىسىنى تەبرىكلەش يىغىنى ئاچتى. يىغىنغا ھاكىم، ناھىيىلىك كېڭەشنىڭ باشلىقى، ناھىيىلىك پىرقىنىڭ شۇجىچا قاتناشتى ۋە سۆز قىلدى. يىغىنغا نەچچە يۈز ئامما قاتناشتى. دۇكان - سارايلارغا رەڭدار بايراق، لوزۇنكا ئېسىلدى، ناھىيە ئورگانلىرىغا شۇئار چاپلاندى.

9 - ئاينىڭ 13 - كۈنى ھېزىم شايار ناھىيىلىك ساقچى ئەترىتىنى باشلاپ توقسۇغا بېرىپ، توقسۇ ناھىيىسىنىڭ قاتناش ئېغىزلىرىدا ئۆتكەن - كەچكەنلەرنى تەكشۈرۈشكە ياردەملەشتى.

شۇ يىلى شايار ناھىيىسىدە رايونلار يېزىغا ئۆزگەرتىلىپ، باۋ - جيا تەسىس قىلىندى. ناھىيە جۇڭشياۋ يېزىسى، رېنڭي يېزىسى، شىنئىي يېزىسى، تىنچلىق يېزىسى، مىڭلى يېزىسى، مىڭلىيەن يېزىسى ۋە شىنمىن بازىرىدىن ئىبارەت 6 يېزا، بىر بازارغا ئايرىلدى، 52 باۋ، 790 جيا، 2 كوچا مەھكىمىسى تەشكىللەندى.

11 - ئاينىڭ 20 - كۈنى مۇئاۋىن ھاكىم ئابلا رېھىم شايار ناھىيىسىنىڭ ھاكىملىقىغا ئۆستۈرۈلدى.

### مىنگونىڭ 35 - يىلى (1946 - يىلى)

1 - ئاينىڭ 9 - كۈنى ئىبراھىم ھاكىملىققا تەيىنلەندى، ئابلا رېھىم ۋەزىپىسىدىن قالدۇرۇلدى.

2 - ئايدا «ماددىي نەرسىلەرنى پۇل ئورنىدا ئىشلىتىش» يولغا قويۇلۇپ، بۇغداي، قوناق، رەختلەر پۇل ئورنىدا ئىشلىتىلىپ، ھۆكۈمەت خادىملىرىغا ۋە ئوقۇتقۇچى - خىزمەتچىلەرگە ئىش ھەققى تارقىتىش ئارقىلىق ئاممىنىڭ باھانىڭ ئۆرلەپ كېتىشىگە بولغان نارازىلىقى بېسىقتۇرۇلدى.

6 - ئايدا شۇ شىجىي ناھىيىلىك پىرقىنىڭ شۇجىچاڭلىقىغا تەيىنلەندى.

7 - ئايدا گومىنداڭ شايار ناھىيىلىك 1 - نۆۋەتلىك ۋەكىللەر يىغىنى ئېچىلىپ، ئىمىن ئەخمەت ناھىيىلىك پىرقىنىڭ شۇجىچاڭلىقىغا تەيىنلەندى.

8 - 9 - ئايلاردا مۈلۈكنى ئېنىقلاش ھەيئىتى قۇرۇلۇپ، شېڭ شىسەي دەۋرىدە مۇسادىرە قىلىۋېلىنغان مۈلۈك (شېڭ شىسەي دەۋرىدە بۇنداق مۈلۈكلەر پايدىسىز مۈلۈك دېيىلگەن) ئېنىقلىنىپ تىزىملاندى. شايار ناھىيىسىدە 1933 - يىلدىن كېيىن، شېڭ شىسەينىڭ غالچىلىرى شىرىپ داموللا قاتارلىق بىرنەچچە دىنىي زات ۋە سىياسىي شەخسلەرنىڭ مال - مۈلۈكىنى مۇسادىرە قىلىۋالغانىدى. بۇ مۈلۈكلەر تىزىملانغاندىن كېيىن بىرقىسمى قايتۇرۇپ بېرىلدى.

10 - ئايدا گومىنداڭنىڭ ناھىيىلىك پىرقىسىدە پارتىيە ئىشلىرىنى پىلانلاش ھەيئىتى قۇرۇلدى.

10 - ئاينىڭ 10 - كۈنى ناھىيە بويىچە ئومۇمىي سايلام باشلاندى، 14 ياشقا توشقان (پۇقرالىق گۇۋاھنامىسى بار)، پۇقرالىق ھوقۇقىدىن مەھرۇم قىلىنىمىغانلار رايونلار بويىچە تىزىمغا ئېلىنىپ، سايلامغا قاتناشتۇرۇلدى.

12 - ئاينىڭ 24 - كۈنى ئىسمائىل سادىق ھاكىملىققا، شۇ شىجىي مۇئاۋىن ھاكىملىققا سايلاندى، ئىبراھىم ۋەزىپىسىدىن قالدۇرۇلدى.

شۇ يىلى ناھىيىلىك پىرقە قارمىقىدا 7 رايونلۇق پىرقە قۇرۇلدى، ھەربىر رايونلۇق پىرقە ئاستىدا 3 شۆبە پىرقە قۇرۇلدى.

### مىنگونىڭ 36 - يىلى (1947 - يىلى)

2 - ئايدا شايار بازار رايونى ۋە بازارنىڭ شىمالىدىكى يېزا - كەنتلەردە بالىلارغا چېچەك تارقالدى. كۇچا

ناھىيىلىك شىپاخانا ئۈرۈمچىنىڭ پەرمىنى بويىچە شايارغا كېلىپ بالىلارغا چېچەك ئەملىدى.

2 - ئاينىڭ 23 - كۈنى سۇڭ خۇەنجاڭ شايار ناھىيىسىنىڭ مۇئاۋىن ھاكىملىقىغا تەيىنلەندى.

4 - ئايدا «شايار ناھىيىلىك قالايمىقانچىلىقنى ئوڭشاپ دۆلەت قۇرۇش ھەيئىتى قۇرۇلدى»، بۇ ھەيئەتكە كېڭەش باشلىقى، ھاكىم، ناھىيىلىك پىرقىنىڭ شۇجىياڭى ۋە يۇقىرى قاتلام دىنىي زاتلار ئەزا بولدى.

5 - ئايدا توختى ھاشىمىنىڭ باش مۇھەررىرلىكىدە «تارىم ساداسى» گېزىتى چىقىرىلدى، بۇ گېزىت قەرەلسىز بولۇپ، ئۈچ ۋىلايەت تەرەپنىڭ تەشەببۇسى، مەركىزىي ھۆكۈمەت بىلەن ئۈچ ۋىلايەت ھاكىمىيىتى 1946 - يىلى 1 - ئاينىڭ 2 - كۈنى بىرلىكتە ئىمزالىغان «قوراللىق توقۇنۇشنى تىنچلىق بىلەن ھەل قىلىشقا دائىر 11 بىتىم» تەشۋىق قىلىندى. بۇ گېزىت شۇ ئايدا بېچەتلەندى، توختى ھاشىم ئۈرۈمچىگە قېچىپ كەتتى.

8 - ئايدا خۇ كېچاڭ شايار ناھىيىسىنىڭ مۇئاۋىن ھاكىملىقىغا تەيىنلەندى.

10 - ئايدا جۇڭگو گومىنداڭى شايار ناھىيىلىك پىرقىسىنىڭ 2 - قۇرۇلتىيى ئېچىلدى. بۇ چاغدا گومىنداڭنىڭ ناھىيىدىكى رايونلۇق پىرقىسى 12، رايونلۇق شۆبە پىرقىسى 38، گومىنداڭ ئەزاسى 1500 ئىدى.

### مىنگونىڭ 37 - يىلى (1948 - يىلى)

8 - ئاينىڭ 15 - كۈنى شايار بىلەن توقسۇ ئوتتۇرىسىدا سۇ ماجىراسى چىقىپ، ئىككى تەرەپ ئۇرۇشۇپ كەتتى. توقسۇنىڭ مىرابىيىگى ئابباس بىلەن ساقچى راخمان 30 نەچچە كىشىنى باشلاپ كالتەك - توقماق بىلەن ئۇرۇپ، شايارنىڭ مىرابى ئېلى ياسىن قاتارلىق 20 نەچچە كىشىنى يارىلاندۇردى. بۇ دېلو ئۆلكىلىك ھۆكۈمەتكە مەلۇم قىلىندى.

8 - ئاينىڭ 23 - كۈنى ناھىيە بويىچە ئالتۇن دوللار پۇلى تارقىتىلدى، ئۇنىڭ بىر دوللىرى 3 مىليون يۈەن قابى پۇلىغا ئالماشتۇرۇلدى.

11 - ئاينىڭ 10 - كۈنى شىنجاڭ 4 - مەمۇرىي رايون ۋالىي مەھكىمىسىنىڭ باھا باشقۇرۇش ھەيئىتى شايار ناھىيىسىدىكى ئوتۇن، ئاشلىق، ياغ، گۆشلەرنىڭ باھاسىغا چەك قويۇش، چەكلىك سېتىۋېلىش پەرمىنى چۈشۈرۈپ، مەككار سودىگەرلەرنىڭ تالىشىپ سېتىۋېلىپ بېسىمدارلىق قىلىشىنىڭ ئالدىنى ئالدى.

### مىنگونىڭ 38 - يىلى (1949 - يىلى)

2 - ئاينىڭ 24 - كۈنى سائەت 0 دىن 8 مىنۇت ئۆتكەندە ناھىيىدە 7 بال كۈچلۈك يەر تەۋرىدى، 20 نەچچە ئېغىز ئۆلى زەي ئۆي ئۆرۈلۈپ چۈشتى. يەرلەر بېرىلىپ سۇ چىقىپ كەتتى، كۆللەرنىڭ قېشىغا چاڭ كەتتى.

5 - ئاينىڭ 20 - كۈنى ناھىيە بويىچە «شىنجاڭ ئۆلكىلىك بانكا كۈمۈش دوللار پۇلى» تارقىتىلىپ، «ئالتۇن دوللار پۇلى» غا ئالماشتۇرۇلدى.

## جۇڭخۇا خەلق جۇمھۇرىيىتى دەۋرى

### 1949 - يىلى

9 - ئاينىڭ 25 - كۈنى گېنىرال تاۋ سىيۇنىڭ شىنجاڭنىڭ تىنچلىق بىلەن ھەقىقەتكە قايتقانلىقىنى

جاكارلىغانلىقى ھەققىدىكى تېلېگراممىسى شايارغا يېتىپ كەلدى. 9 - ئاينىڭ 26 - كۈنى رەئىس بۇرھان شەھىدىنىڭ شىنجاڭنىڭ تىنچلىق بىلەن ئازاد بولغانلىقىنى جاكارلىغان بۇيرۇقى شايارغا يېتىپ كەلدى.

10 - ئايدا گومىنداڭنىڭ ناھىيىلىك پىرقىسى بىلەن ناھىيىلىك كېڭەشنىڭ تارقىتىۋېتىلگەنلىكى جاكارلاندى.

10 - ئايدا شايار ناھىيىلىك مال دوختۇرلۇق پونكىتى قۇرۇلدى.

## 1950 - يىلى

3 - ئاينىڭ 14 - كۈنى جۇڭگو خەلق ئازادلىق ئارمىيىسىنىڭ غەربىي شىمال دالا ئارمىيىسى پىيادە ئەسكەرلەر 5 - شى 13 - تۈەندىكى 14 كوماندىر - جەڭچىدىن تەشكىللەنگەن يەرلىك خىزمەت ئەترىتى سىياسىي كومىسسار لى دۇيۈەن، ئەترەت باشلىقى چېڭ دېلۇننىڭ باشچىلىقىدا پارتىيە، ھاكىمىيەت قۇرۇش خىزمىتى بىلەن شۇغۇللىنىش ئۈچۈن شايار ناھىيىسىگە كەلدى.

22 - كۈنى جۇڭگو كوممۇنىستىك پارتىيىسى مەركىزىي كومىتېتى شىنجاڭ شۆبە بىۋىروسىنىڭ تەستىقى بىلەن، جۇڭگو كوممۇنىستىك پارتىيىسى شايار ناھىيىلىك كومىتېتى قۇرۇلدى، كومىتېت 5 ئەزادىن تەركىب تاپتى، لى دۇيۈەن شۇجى بولدى.

23 - كۈنى شايار ناھىيىلىك خەلق ھۆكۈمىتى رەسمىي قۇرۇلدى، ھاكىم قادىروف ۋەزىپىگە ئولتۇردى. يەن چىۋىلەن جامائەت خەۋپسىزلىك ئىدارىسىنىڭ باشلىقى بولدى، بۇ ئىدارە كونا ساقچى ئىدارىسى ئاساسىدا ئۆزگەرتىپ تەشكىللەندى.

جۇفا باج ئىدارىسىنىڭ باشلىقى، غۇپۇر ياقۇپ مالىيە ئىدارىسىنىڭ باشلىقى، داۋۇتوف ئابدۇكېرىم مائارىپ بۆلۈمىنىڭ باشلىقى بولدى.

4 - ئاينىڭ 13 - 16 - كۈنىگىچە شايار ناھىيىلىك تۇنجى نۆۋەتلىك ھەرىمىلەت - ھەرساھە خەلق ۋەكىللىرى يىغىنى ئېچىلدى، يىغىنغا 129 ۋەكىل قاتناشتى. يىغىندا شايار ناھىيىلىك خەلق ھۆكۈمىتىنىڭ رەھبەرلىك ئاپپاراتى سايلاپ چىقىلدى؛ «نۆۋەتتىكى خىزمەت - ۋەزىپىلەر توغرىسىدا قارار» ماقۇللاندى؛ قادىروفنى ھاكىملىققا تەيىنلەندى.

16 - كۈنى شايار ناھىيىلىك خەلق سوت مەھكىمىسى قۇرۇلدى.

23 - كۈنى ناھىيە 5 رايونغا ئايرىلدى، ھەرقايسى رايونلاردا خەلق ھاكىمىيىتى تەشكىلى قۇرۇلدى.

24 - كۈنى رايونلاردا جۇڭگو كوممۇنىستىك پارتىيىسىنىڭ رايونلۇق كومىتېتى قۇرۇلدى، ۋاڭ جىنشى 1 - رايونلۇق كومىتېتقا، ساۋ چىڭرۇڭ 2 - رايونلۇق كومىتېتقا، ۋاڭ كېدىڭ 3 - رايونلۇق كومىتېتقا، لو جىڭشىۈ 4 - رايونلۇق كومىتېتقا شۇجى بولدى.

شۇ ئايدا شايار ناھىيىلىك جامائەت خەۋپسىزلىك ئوتتۇرا ئەترىتى قۇرۇلدى.

شۇ ئايدا شايار ناھىيىلىك دېھقان - چارۋىچىلار جەمئىيىتى قۇرۇلدى، بۇ جەمئىيەت شۇ ئاينىڭ 11 - كۈنى تۇنجى نۆۋەتلىك دېھقان - چارۋىچىلار قۇرۇلتىيى ئاچتى.

شۇ ئايدا ئەكسلىتىشچىلارنى باستۇرۇش ھەرىكىتى قانات يايدۇرۇلدى.

شۇ ئايدا جۇڭگو خەلق بانكىسىنىڭ ئاقسۇ ۋىلايەتلىك مەركىزىي تارماق بانكىسى ياكى شېنخۇنى مەركىزىي تارماق بانكىسىنىڭ شاياردىكى ئىش باشقارمىسىنى تەشكىللەشكە ئەۋەتتى.

5 - ئايدا سەيپى ئاققۇل سودا - سانائەت بۆلۈمىنىڭ باشلىقىغا تەيىنلەندى.



6 - ئايدا جۇڭگو يېڭى دېموكراتىك ياشلار ئىتتىپاقى شايار ناھىيىلىك خىزمەت كومىتېتى قۇرۇلدى (قىسقارتىلىپ ئىتتىپاق كومىتېتى دېيىلىدۇ).

شۇ ئايدا ناھىيىلىك پارتكومدا تەشكىلات بۆلۈمى قۇرۇلدى، لى زىشېڭ بۆلۈم باشلىقى بولدى. شۇ ئايدا ناھىيىلىك پارتكومدا تەشۋىقات بۆلۈمى قۇرۇلدى، لىيۇ خۇەيبياۋ مۇئاۋىن بۆلۈم باشلىقى بولدى. شۇ ئايدا كۆمۈش دوللارنىڭ بازىرىدا ئوبوروت قىلىنىشى مەنئى قىلىندى، يېڭى پۇل 1:350 بويىچە كۆمۈش دوللارغا ئالماشتۇرۇلدى، 1951 - يىلنىڭ باشلىرىغىچە جەمئىي 35 مىليون 715 مىڭ يۈەن كۆمۈش دوللار يىغىپ نەقلەشتۈرۈلدى، بۇنى كونا خەلق پۇلىغا سۈندۈرۈپ ھېسابلىغاندا 1 مىليارد 188 مىليون 990 مىڭ يۈەن بولدى.

7 - ئايدا ئەمەت ھەسەن 4 - رايونغا باشلىق بولدى.

8 - ئاينىڭ 20 - 23 - كۈنىگىچە شايار ناھىيىلىك 2 - نۆۋەتلىك ھەرىمىلەت - ھەرساھە خەلق ۋەكىللىرى يىغىنى ئېچىلدى.

29 - كۈنى جۇڭگو كوممۇنىستىك پارتىيىسى كۇچا - شايار - توقسۇ مەركىزىي ناھىيىلىك كومىتېتى قۇرۇلدى (كومىتېت ئورگىنى كۇچادا بولدى)، 1953 - يىل 5 - ئايدا ئەمەلدىن قالدۇرۇلدى.

8 - ئايدا شايار ناھىيىلىك دېموكراتىك ئاياللار بىرلەشمىسى قۇرۇلدى، مەسىدەم مۇئاۋىن مۇدىر بولدى. 9 - ئايدا دېھقانچىلىق بېجى ئېلىش باشلاندى، گومىنداڭ دەۋرىدىكى يەر بېجى تۈزۈمى ئەمەلدىن قالدۇرۇلدى.

شۇ ئايدا ناھىيىلىك پارتكومدا كاتىبات ئىشخانىسى قۇرۇلدى، 1959 - يىل 3 - ئايدا ئىشخانىغا ئۆزگەرتىلدى.

12 - ئاينىڭ 4 - كۈنى خەلق تۆھپە مېدالى، غەربىي شىمالنى ئازاد قىلىش خاتىرە مېدالىنى تارقىتىش يىغىنى ئېچىلدى، شايار ناھىيىسىدىن 18 كىشىگە مېدال بېرىلدى، ئۇلارنىڭ ئىچىدە تۆھپە مېدالى ئالغانلار 5.

شۇ يىلى شايار ناھىيىلىك خەلق بانكىسى دىرىغا ھەم قىممىتىگە كاپالەتلىك قىلىنىدىغان ئامانەتنى يولغا قويدى.

## 1951 - يىلى

4 - ئاينىڭ 22 - 27 - كۈنىگىچە 3 - نۆۋەتلىك ھەرىمىلەت - ھەرساھە خەلق ۋەكىللىرى يىغىنى ئېچىلدى، يىغىنغا 130 ۋەكىل قاتناشتى.

4 - ئاينىڭ 22 - كۈنى ناھىيە بويىچە ئەكىسلىتىشچىلارنى باستۇرۇش ھەرىكىتى باشلاندى.

5 - ئاينىڭ 1 - كۈنى ناھىيە بازىرىدا ئامېرىكا جاھانگىرلىكىگە قارشى تۇرۇش - چاۋشيەنگە ياردەم بېرىش بويىچە كۈچ كۆرسىتىش نامايىشى ئۆتكۈزۈلدى، نامايىشقا ھەرىمىلەت ئاممىسىدىن 3000دىن ئارتۇق كىشى قاتناشتى.

15 - كۈنى چاكار ناھىيىلىك كومىتېتى ئورگاندا تۇنجى ئاساسىي قاننام پارتىيە ياچېيكىسىنى سايلاپ چىقتى ھەمدە تۇنجى تۈركۈمدە پارتىيىگە 4 ئەزا قوبۇل قىلدى.

5 - ئاينىڭ 20 - كۈنىدىن 12 - ئاينىڭ 24 - كۈنىگىچە شايار ناھىيىسىدىكى ھەرىمىلەت - ھەرساھە ئاممىسى ئامېرىكا جاھانگىرلىكىگە قارشى تۇرۇش - چاۋشيەنگە ياردەم بېرىش بويىچە ئىمانە توپلاش پائالىيىتىنى قانات يايدۇرۇپ، جەمئىي 250 مىڭ 671 يۈەن ئالتۇن دوللار، 27 مىليون 868 مىڭ 985 يۈەن خەلق



پۇلى، 1230 يۈەن مېتال پۇل، 3227 دانە مېتال تەڭگە، 265 دانە كۈمۈش تەڭگە، 42 يۈەن كۈمۈش پۇل، 2 سەر 1 مىسقال 7 پۇل ئالتۇن ئىشانە قىلدى.

6 - ئايدا شايار ناھىيىلىك تۇنجى نۆۋەتلىك ئاياللار قۇرۇلتىيى ئېچىلىپ، دېمۇكراتىك ئاياللار بىرلەشمىسىنىڭ ئەزالىرى رەسمىي سايلاپ چىقىلدى.

8 - ئاينىڭ 31 - كۈنى تىگىن، پايىس كەنتلىرى توقسۇ ناھىيىسىگە ئايرىپ بېرىلدى.

9 ئاينىڭ 9 - 12 - كۈنىگىچە شايار ناھىيىلىك 4 - نۆۋەتلىك ھەرىكەت - ھەرىكەت خەلق ۋەكىللىرى قۇرۇلتىيى ئېچىلىپ، «ئىجارە ھەققىنى كېمەيتىش - زومىگەرلەرگە قارشى تۇرۇش ھەرىكىتىنى ئېلىپ بېرىش توغرىسىدا قارار» ماقۇللاندى.

شۇ ئايدا ئىمىن ئېدىرىس 3 - رايونغا باشلىق بولدى.

10 - ئاينىڭ 1 - كۈنى كۈمۈش دوللارنى يىغىۋېلىش باشلاندى.

10 - ئاينىڭ 11 - كۈنى لى دۈيۈەننىڭ باشچىلىقىدا 2 - رايوننىڭ قايلىور يېزىسىدا ئىجارە ھەققىنى كېمەيتىش - زومىگەرلەرگە قارشى تۇرۇش ھەرىكىتىنى نۇقتىدا سىناق قىلىش خىزمىتى باشلاندى، سىناق 1952 - يىل 4 - ئاينىڭ 1 - كۈنى ئاياغلاشتى.

شۇ ئايدا ناھىيىلىك پارتكومدا رېۋىزىيە كومىتېتى قۇرۇلدى. بۇ كومىتېتنىڭ شۇجىلىقىنى ناھىيىلىك پارتكومنىڭ شۇجىسى قوشۇمچە ئۆستىگە ئالدى. 1956 - يىل 5 - ئاينىڭ 2 - كۈنى رېۋىزىيە كومىتېتى مۇستەقىل ئىش بېجىرىشكە باشلىدى.

شۇ ئايدا ئابدۇنۇر 2 - رايونغا باشلىق بولدى.

## 1952 - يىلى

3 - ئايدا شايار ناھىيىلىك خەلق دوختۇرخانىسى قۇرۇلدى، دوختۇرخانىدا 7 دوختۇر - سىستېرا ئىشلىدى.

شۇ ئايدا «ئىختىيارىي بىرلەشتۈرۈش، تەڭ قىسمەتتە ئالماشتۇرۇش، دېمۇكراتىك باشقۇرۇش» ئاساسىدا پەسىللىك لاپقۇتلىشىش گۇرۇپپىسىدىن 2604 تى تەشكىللەندى.

شۇ ئايدا دېھقانلار توپلىغان مەبلەغ بىلەن شايار ناھىيىلىك ئىستېمالچىلار كوپىراتىپى قۇرۇلدى، 6 - ئايدا بۇ كوپىراتىپ تەمىنات - سودا كوپىراتىپىغا ئۆزگەرتىلدى.

5 - ئاينىڭ 27 - كۈنىدىن 7 - ئاينىڭ 31 - كۈنىگىچە ناھىيىگە بىۋاسىتە قاراشلىق ئورگانلاردا «ئۈچكە قارشى تۇرۇش» (خىيانەتچىلىككە، ئىسراپچىلىققا، بىيۇروكراتلىققا قارشى تۇرۇش) ھەرىكىتىنى قانات يايدۇرۇلدى، بۇ ھەرىكەتكە 214 كىشى قاتناشتى. ھەرىكەتتە 202 كىشى خىيانەتچى قىلىپ بېكىتىلدى، بۇنىڭ ئىچىدە مەمۇرىي جازا بېرىلگىنى 37، «يولۋاس» دەپ زەربە بېرىلگىنى 15.

7 - ئايدا ناھىيىلىك پارتكومدا بىرلىكسەپ بۆلۈمى قۇرۇلدى، ۋاڭ جىنشى بۆلۈم باشلىقى بولدى.

9 - ئاينىڭ 20 - كۈنى يەر ئىسلاھاتى ھەرىكىتى باشلاندى، بۇ ھەرىكەت كېيىنكى يىلى 6 - ئاينىڭ 18 - كۈنى ئاساسىي جەھەتتىن ئاياغلاشتى.

11 - ئاينىڭ 21 - كۈنى ج ك پ شايار ناھىيىلىك خەلق ھۆكۈمىتى پارتگۇرۇپپىسى قۇرۇلدى.

شۇ ئايدا شايار ناھىيىلىك پوچتا ۋاكالىتخانىسى 5 - دەرىجىلىك پوچتا ئىدارىسى قىلىندى، ئۇ كۇچا پوچتا ئىدارىسىنىڭ باشقۇرۇشىدا بولدى.

12 - ئاينىڭ 26 - كۈنى يەر ئىسلاھاتىنى نۇقتىدا سىناق قىلىش داۋامىدا 4 - رايوندىن تۇنجى تۈركۈمدە 14 دېھقان پارتىيىگە قوبۇل قىلىندى ھەمدە تۇنجى يېزا پارتىيە ياچېيكىسى قۇرۇلدى.

شۇ يىلى كۈزدە بالدۇر سوغۇق چۈشتى. كېۋەز ۋە كۈزلۈك زىرائەتلەر قىرو ئۇششۇكىنىڭ ھۇجۇمىغا ئۇچرىدى، زىرائەتلەرنىڭ تۆتتىن بىرىقىسى زىيانغا ئۇچرىدى.

شۇ يىلى شايار ناھىيىلىك سودا - سانائەتچىلەر بىرلەشمىسى قۇرۇلدى.

شۇ يىلى يېزىلاردا 5 چىشلىق، 6 چىشلىق سوقا ئىشلىتىلىشكە باشلىدى.

شۇ يىلى شايار ناھىيىلىك ئاشلىق ئىدارىسى قۇرۇلدى، ئىدارە قارمىقىدا ساقلاش بۆلۈمچىسى قۇرۇلدى.

شۇ يىلى شايار ناھىيىسىدىكى پارتىيە - ھاكىمىيەت قۇرۇش خىزمىتى ئىشلەۋاتقان 14 خادىمغا «ھەربىي سەپتىن چېكىنگەنلىك گۇۋاھنامىسى» بېرىلدى.

## 1953 - يىلى

- 3 - ئايدا مەمەت ئىبراھىم 2 - رايونغا باشلىق بولدى.
- 6 - ئايدا ئەكىسلىتىشچىلارنى باستۇرۇش ھەرىكىتى ئايلانغان. ھەرىكەتتە 84 كىشى قولغا ئېلىندى، ئۇلاردىن 16سى ئۆلتۈرۈلدى، 46 سىگە جازا ھۆكۈم قىلىندى، 17 سى رىجىمغا ئېلىندى، 4ى قويۇپ بېرىلدى، بىرى تۈرمىدە ئۆلدى.
- شۇ ئايدا نىياز ناسىر 3 - رايونغا باشلىق بولدى.
- 7 - ئاينىڭ 1 - كۈنى سائەت نۆل ئۆلچەملىك ۋاقىت قىلىنىپ، نوپۇس 1 - قېتىم ئومۇميۈزلۈك تەكشۈرۈلدى، ناھىيىنىڭ ئومۇمىي نوپۇسى 70 مىڭ 67 بولۇپ چىقتى.
- 8 - ئايدا ۋاڭ كېدىك تەشۋىقات بۆلۈمىنىڭ باشلىقى بولدى.
- 9 - ئاينىڭ 1 - كۈنى 1 - قېتىملىق ئومۇمىي سايلام باشلاندى، بۇ سايلام 3 قارارغا بۆلۈپ ئېلىپ بېرىلدى، سايلامغا 39 مىڭ 679 پۇقرا قاتناشتى، بۇ پۇقرالار ئومۇمىي ساننىڭ %97.7 نى ئىگىلەيدۇ. ئومۇمىي سايلام ۋە نوپۇسنى ئومۇميۈزلۈك تەكشۈرۈشكە بىرلەشتۈرۈلۈپ، مەمۇرىي رايونلار تەشەببۇسلىدى، ئەسلىدىكى 4 رايون، 13 يېزا 5 رايون، 23 يېزا قىلىندى.
- 10 - ئايدا سالى ھۇشۇر 5 - رايونغا باشلىق بولدى.
- 11 - ئايدا ناھىيىلىك خەلق بانكىسى ناھىيە بويىچە يېڭىمەھەللىدە ناھىيە ئىچىدە تۇنجى تىجارەت پونكىتى قۇردى، باشقا رايونلاردا كۆچمە مۇلازىمەت گۇرۇپپىسى قۇردى.
- 11 - ئاينىڭ 16 - كۈنى ئاشلىقنى بىرتۇتاش سېتىۋېلىش - سېتىش تۈزۈمىنى تەشۋىق قىلىش پائالىيىتى باشلاندى.
- 12 - ئايدا جالڭ مىڭگۈڭ ئاشلىق بۆلۈمىگە باشلىق بولدى.
- 12 - ئايدا شايار ناھىيىلىك بازار باشقۇرۇش كومىتېتى قۇرۇلدى.

## 1954 - يىلى

- 1 - ئايدا بازاردا نوپۇس تىزىملىنىپ، نوپۇس دەپتىرى تارقىتىلدى.
- 2 - ئايدا چارۋىچىلىق، قول سانائەت ۋە كاپىتالىستىك سودا - سانائەتكە سوتسىيالىستىك ئۆزگەرتىش كىرگۈزۈلدى.
- 3 - ئاينىڭ 27 - كۈنى كادىرلارنى تەكشۈرۈش خىزمىتى باشلاندى، بۇ خىزمەت 1956 - يىلى ئايلانغان.
- 4 - ئاينىڭ 5 - 11 - كۈنىگىچە شايار ناھىيىلىك 1 - نۆۋەتلىك خەلق قۇرۇلتىيى ئېچىلدى، قۇرۇلتايعا

81. ۋەكىل قاتناشتى، قادىروفى ھاكىملىققا، داۋۇتوف ئابدۇكېرىم، جۇ ۋېيشياڭ، ئەخمەت ۋەلى، ۋاڭ جىنشى (مۇۋەققەت) مۇئاۋىن ھاكىملىققا سايلاندى.
- شۇ ئايدا جۇڭگو يېڭى دېموكراتىك ياشلار ئىتتىپاقىنىڭ شايار ناھىيىلىك 1 - نۆۋەتلىك قۇرۇلتىيى ئېچىلىپ، ياشلار ئىتتىپاقىنىڭ شايار ناھىيىلىك كومىتېتى سايلاپ چىقىلدى.
- شۇ ئايدا ۋاڭ داۋلۇن پوچتا ئىدارىسىگە باشلىق بولدى. شايار ناھىيىلىك پوچتا ئىدارىسى 5 - دەرىجىلىكتىن 4 - دەرىجىلىككە ئۆستۈرۈلدى.
- شۇ ئايدا يېزا ئىگىلىكىدە ھەمكارلىشىش - كوپراتىسىيىلىشىش ھەرىكىتى قانات يايدۇرۇلدى. 1 - رايون چولك گۈلباغ يېزىسىنىڭ 3 - كەنتىدە ئەتىيازلىق تېرىلغۇغا بىرلەشتۈرۈلۈپ، ناھىيە بويىچە تۇنجى يېزا ئىگىلىك كوپراتىيىسى — «ئاۋانگارت» كوپراتىيىسى مىناق تەرىقىسىدە قۇرۇلدى.
- 6 - ئايدا ناھىيە بويىچە بۇغدايغا ئال چۈشتى.
- 9 - ئايدا ھەربىي خىزمەت ئۆتەش تۈزۈمى يولغا قويۇلدى، ئەخمەت ھەربىي خىزمەت ئۆتەش ئىدارىسىنىڭ باشلىقى بولدى.
- 11 - ئايدا شايار - كۇچا يولىدا رەسمىي نۆۋەتچى ئاپتوبۇس قاتنىدى.
- 12 - ئايدا ۋاڭ جىنشى تەشكىلات بۆلۈمىنىڭ باشلىقى بولدى.
- شۇ يىلى ناھىيە بويىچە سۇغىرىش ھەققى ئېلىش باشلاندى.
- شۇ يىلى ناھىيە بويىچە 45 مىڭ 575 يۈەنلىك زايۇم سېتىۋېلىندى، بۇنىڭ ئىچىدە دېھقانلار سېتىۋالغىنى 3210 يۈەن، ئىشچى - خىزمەتچىلەر سېتىۋالغىنى 6960 يۈەن، سودا - سانائەتچىلەر سېتىۋالغىنى 11 مىڭ 483 يۈەن، باشقىلار سېتىۋالغىنى 23 مىڭ 922 يۈەن.
- شۇ يىلى كۇچا ناھىيىلىك شىنخۇا كىتابخانىسى شاياردا ئاچقان ۋاكالىتەن سېتىش دۇكىنىنى ئاساسىدا شايار ناھىيىلىك شىنخۇا كىتابخانىسى قۇرۇلدى.

## 1955 - يىلى

- 1 - ئايدا تۇنجى ھاكىم قادىروف ۋەزىپىسىدىن چۈشۈپ شاياردىن ئايرىلدى.
- 2 - ئايدا ناھىيىلىك يېزا ئىگىلىك تېخنىكىسىنى كېڭەيتىش پونكىتى قۇرۇلدى، 4 - ئىشچى - خىزمەتچى ئىشلىدى.
- 2 - ئايدا جالڭ دوجى 1 - رايونلۇق كومىتېتنىڭ شۇجىسى، لېي فۇچۇ 3 - رايونلۇق كومىتېتنىڭ شۇجىسى بولدى.
- 4 - ئاينىڭ 1 - كۈنى يېڭى خەلق پۇلى تارقىتىلىپ، 1:10000 بويىچە كونا خەلق پۇلى يىغىۋېلىندى، 8 - ئايغىچە 6 مىليارد 840 مىليون يۈەن كونا خەلق پۇلى يىغىۋېلىندى.
- شۇ ئايدا 2 كۇچا مەھكىمىسى بىكار قىلىنىپ، بازارلىق ھۆكۈمەت قۇرۇلدى.
- شۇ ئايدا ناھىيىلىك پارتكومدا يېزا خىزمىتى بۆلۈمى قۇرۇلدى، ما جېنجۇڭ بۆلۈم باشلىقى بولدى. بۇ بۆلۈم 1962 - يىل 7 - ئايدا ئەمەلدىن قالدۇرۇلۇپ، 1964 - يىل 1 - ئايدا ئەسلىگە كەلتۈرۈلدى.
- 5 - ئايدا يالڭ جىچېن تەشۋىقات بۆلۈمىنىڭ باشلىقى، لېي فۇچۇ تەشكىلات بۆلۈمىنىڭ باشلىقى بولدى.
- شۇ ئايدا ناھىيىلىك مالىيە - سودا بۆلۈمى قۇرۇلدى، شى مىڭيى بۆلۈم باشلىقى بولدى. بۇ بۆلۈم 1962 - يىل 7 - ئايدا ئەمەلدىن قالدۇرۇلدى.
- 7 - ئاينىڭ 1 - كۈنى زاپاس ئەسكەرلەر تۇنجى قېتىم تىزىملاندى.

- شۇ ئايدا ناھىيە بويىچە دۆلەت خىزمەتچىلىرىگە پۇل مائاش تۈزۈمى يولغا قويۇلدى.
- شۇ ئايدا ئاز ساندىكى كىشىلەرنىڭ قۇتۇرۇشى بىلەن كوپىراتىپتىن چېكىنىش غەۋغاسى بولدى، بەزى دېھقانلار كوپىراتىپقا قوشقان ئۇلغىنى چىقىرىۋالدى، ئاشلىقنى خۇپىيانە بۆلۈشۈپ، ناھىيە بويىچە يېزىلارنىڭ تەرتىپىنى قالايمىقانلاشتۇرۇۋەتتى. 9 - ئايدا تەشۋىقات - تەربىيە ئېلىپ بېرىش ۋە ۋەتەنپەرۋەر دىنىي زات ئىمىن داموللىنىڭ ماسلاشتۇرۇشى بىلەن مالىمانچىلىق بېسىقتۇرۇلدى.
- 8 - ئايدا يېزىلاردا ئاشلىق جەھەتتە «ئۈچىنى بېكىتىش» (مەھسۇلاتنى، سېتىۋېلىش مىقدارىنى ۋە سېتىش مىقدارىنى بېكىتىش) يولغا قويۇلدى.
- 9 - ئايدا شايار ناھىيىلىك خەلق تەپتىش مەھكىمىسى قۇرۇلدى.
- 9 - ئاينىڭ 24 - كۈنى شايار ناھىيىلىك پارتكومدا كادىرلارنى تەكشۈرۈش ئىشخانىسى قۇرۇلدى، 622 كادىر تەكشۈرۈش دائىرىسىگە كىرگۈزۈلدى.
- 10 - ئاينىڭ 1 - كۈنى ناھىيە بازىرىغا ئون مىڭچە ھەرىمىلەت ئاممىسى يىغىلىپ نامايىش قىلىپ، شىنجاڭ ئۇيغۇر ئاپتونوم رايونى قۇرۇلغانلىقىنى قىزغىن تەبرىكلىدى.
- شۇ ئايدا شايار ناھىيىلىك خەلق ھۆكۈمىتى شايار ناھىيىلىك خەلق كومىتېتىغا ئۆزگەرتىلدى.
- شۇ يىلى مەملىكەت بويىچە مەجبۇرىي ھەربىي خىزمەت ئۆتەش تۈزۈمى يولغا قويۇلدى، شايار ناھىيىسىدە مەجبۇرىي ئەسكەر ئېلىش باشلاندى.

## 1956 - يىلى

- 2 - ئاينىڭ 17 - كۈنى بازارلاردا قول سانائەتنى ۋە خۇسۇسىي كاپىتالىستىك سودا - سانائەتنى سوتسىيالىستىك ئۆزگەرتىش باشلاندى. بۇ خىزمەت تەشۋىق قىلىش، تەربىيە بېرىش، مۈلۈكنى ئېنىقلاش، مەبلەغىنى بېكىتىش، نىزامنامىلەرنى تۈزۈش، باشقۇرۇشقا تەشكىللەش، پىلان تۈزۈش قاتارلىق باسقۇچلارنى بېسىپ ئۆتۈپ، 5 - ئاينىڭ 1 - كۈنى ئاياغلاشتى.
- 3 - ئاينىڭ 3 - كۈنى ناھىيىلىك خەلق كومىتېتى، پارتكوم يۇقىرىنىڭ كۆرسەتمىسىگە ئاساسەن، ئورگانلار مەسئۇللىرى يىغىنى ئېچىپ، «تۆت زىيانداشنى يوقىتىش» ھەرىكىتىنى قانات يايدۇردى، بۇ ھەرىكەتتە ھەر ئادەمدىن ھەر ئايدا 10 چاشقان، 30 قۇشقاچ ئۆلتۈرۈش تەلەپ قىلىندى.
- 3 - ئاينىڭ 5 - كۈنى 5 - رايون ئەمەلدىن قالدۇرۇلدى. ئەسلىدە بۇ رايونغا قاراشلىق 5 يېزىدىن قايلور بىلەن كونا ياقابۇلاق 4 - رايونغا، ئىگەرچى، ئاقدۆڭ، دۆڭمەھەللە 1 - رايونغا ئايرىپ بېرىلدى.
- 4 - ئاينىڭ 14 - كۈنى ناھىيىلىك پارتكومدا ئەكىسلىتىشقا ئىشخانىسى قۇرۇلدى.
- 4 - ئاينىڭ 26 - كۈنىدىن 5 - ئاينىڭ 2 - كۈنىگىچە چىڭ پىلان شايار ناھىيىلىك 1 - قۇرۇلتىيى ئېچىلدى، قۇرۇلتايعا 74 ۋەكىل قاتناشتى، 14 ۋەكىل سىرتتىن قاتناشتى.
- 6 - ئاينىڭ 30 - كۈنى 3 رايوننىڭ 73 ئىشلەپچىقىرىش كوپىراتىپى مۆلدۈر ئاپتىگە ئۇچرىدى، ئاپەتكە ئۇچرىغان كۆلەم 33 مىڭ مو بولۇپ، ئاشلىق ھوسۇلى 2 مىليون 750 مىڭ كىلوگرام ئازىيىپ كەتتى، 4600 مو كېۋەزلىكتىن ھوسۇل چىقمىدى.
- شۇ ئايدا ئەيسا سالى خىمىدارسىگە باشلىق بولدى.
- 7 - ئايدا شايار ناھىيىلىك ئىقتىساد - پىلان كومىتېتى قۇرۇلدى.
- 8 - ئايدا شايار ناھىيىلىك 1 - ئوتتۇرا مەكتەپ قۇرۇلدى. بۇ شايار ناھىيىسىدە تارىختىن بۇيان قۇرۇلغان ئۈچىنچى ئوتتۇرا مەكتەپ ھېسابلىنىدۇ.

9. ئايدا ناھىيە بويىچە باشلانغۇچ يېزا ئىگىلىك كوپىراتىپى پەيدىنپەي ئالىي كوپىراتىپقا ئۆتتى، قىش كىرگىچە 88 ئالىي كوپىراتىپ قۇرۇلدى، كوپىراتىپقا كىرگەن دېھقان ئائىلىسى 13 مىڭ 757 گە يەتتى، بۇ بارلىق دېھقان ئائىلىسىنىڭ %90 نى ئىگىلەيدۇ.

شۇ ئايدا شايار ناھىيىلىك 3 - باشلانغۇچ مەكتەپ قۇرۇلدى. بۇ 1949 - يىلدىن كېيىن شايار ناھىيىسىدە قۇرۇلغان تۇنجى خەنزۇچە مەكتەپ ھېسابلىنىدۇ.

شۇ ئايدا سەيپى ئاققۇل 3 - رايونغا باشلىق بولدى.

10. ئاينىڭ 23 - كۈنى 2 - قېتىملىق ئومۇمىي سايلام باشلاندى. ناھىيە 136 سايلام رايونىغا ئايرىلدى، سايلانغۇچى 40 مىڭ 130 بولدى، بۇ سايلام 1957 - يىل 1 - ئايدا ئاياغلاشتى.

10. ئايدا 3 - رايون (مازارغوجام)دىكى كومپارتىيە ئەزاسى، پىلە بېقىش ماھىرى زورخان ئىسلام مەملىكەتلىك ئاياللار بىرلەشمىسى تارقاتقان «8 - مارت قىزىل بايراقدارى» مېدالىغا ئېرىشتى. يەنە 3 - رايون پىلە بېقىشتا كۆرۈنەرلىك نەتىجە ياراتقانلىقى ئۈچۈن، گوۋۇيۈەن ئۇنىڭغا «قىزىل بايراقدار ئىشلەپچىقىرىش كوپىراتىپى» دەپ نام بەردى.

## 1957 - يىلى

2. ئاينىڭ 15 - 22 - كۈنىگىچە شايار ناھىيىلىك 2 - نۆۋەتلىك خەلق قۇرۇلتىيى ئېچىلدى، قۇرۇلتايعا 68 ۋەكىل قاتناشتى، داۋۇتوۋى ئابدۇكېرىم ھاكىملىققا، جۇ ۋېيشياڭ، ئەخمەت ۋەلى، ئىمىن ئېدىرىسلار مۇئاۋىن ھاكىملىققا سايلاندى.

2. ئاينىڭ 15 - 22 - كۈنىگىچە سىياسىي كېڭەش شايار ناھىيىلىك 1 - نۆۋەتلىك كومىتېتىنىڭ 1 - يىغىنى ئېچىلدى، ۋېن يۇتاك قوشۇمچە سىياسىي كېڭەشنىڭ رەئىسى بولدى. ئىمىن داموللا، مىجىت مەدىرىسلەر سىياسىي كېڭەشنىڭ مۇئاۋىن رەئىسى بولدى.

2. ئايدا ئابلا غوجەك سوت مەھكىمىسىگە باشلىق بولدى.

3. ئايدا جۇڭگو يېڭى دېموكراتىك ياشلار ئىتتىپاقى شايار ناھىيىلىك كومىتېتى جۇڭگو كوممۇنىستىك ياشلار ئىتتىپاقى شايار ناھىيىلىك كومىتېتى قىلىپ ئۆزگەرتىلدى.

6. ئايدا كوممۇنىستىك ياشلار ئىتتىپاقىنىڭ شايار ناھىيىلىك 4 - قۇرۇلتىيى ئېچىلدى.

9. ئايدا مەملىكەتلىك 3 - قېتىملىق ئاياللار قۇرۇلتىيىدا ماقۇللانغان «نەزنامە»دىكى بەلگىلىگە ئاساسەن، شايار ناھىيىلىك ئاياللار بىرلەشمىسىنىڭ نامىدىكى «دېموكراتىك» دېگەن خەت چىقىرىۋېتىلىپ، شايار ناھىيىلىك ئاياللار بىرلەشمىسى دەپ ئاتالدى. مەسىدەم ئاياللار بىرلەشمىسىنىڭ مۇدىرى بولدى.

10. ئايدا شايار ناھىيىسىدىكى بازار ئاھالىلىرىنى ئاشلىق بىلەن نورمىلىق، كىنىشكىلىق تەمىنلەش يولغا قويۇلدى.

11. ئايدا جەڭ پەقەت ۋىلايەتلىك كومىتېتى چېك دېلۇنى جەڭ پەقەت شايار ناھىيىلىك كومىتېتىنىڭ شۇجىلىقىغا تەيىنلىدى.

11. ئاينىڭ 25 - كۈنى شايار ناھىيىلىك پارتكومدا ئىستىل تۈزىتىش - ئوڭچىللارغا قارشى تۇرۇش رەھبەرلىك گۇرۇپپىسى قۇرۇلدى. گۇرۇپپا 11 ئەزادىن تەشكىللەندى، ناھىيىلىك پارتكومنىڭ مۇئاۋىن شۇجىسى ما جېنچۇڭ گۇرۇپپا باشلىقى بولدى. ناھىيە دەرىجىلىك ئورگانلاردىكى 6 پارتىيە پاجىيىكىسى 4 گۇرۇپپا قىلىندى.

شۇ يىلى شايار ناھىيىلىك ئاشلىق - ياغ زاۋۇتى ئىشلەپچىقىرىشقا كىرىشتۈرۈلدى.



## 1958 - يىلى

1 - ئاينىڭ ئوتتۇرىلىرىدا ئوڭچىلارغا قارشى تۇرۇش ھەرىكىتى قانات يايدۇرۇلدى. 8 كىشى ئورگان ئىچىدىكى ئوڭچى قىلىپ بېكىتىلىپ، ئۇلار ئايرىم بىر تەرەپ قىلىندى. شۇنىڭدىن كېيىن بۇ ھەرىكەت پەيدىنپەي ئاساسىي قاتلامغا كېڭەيتىلىپ، 10 ئايدا ئاياغلاشتى، 87 كىشى ئوڭچى، 23 كىشى بۇزۇق ئۇنسۇر، 11 كىشى «يەرلىك مىللەتچى ئۇنسۇر» قىلىپ ئايرىلدى. بۇ ھەرىكەتتە ھەرخىل تۈرگە ئايرىلغان كىشىلەرنىڭ ھەممىسى 1979 - يىلدىن كېيىن ئاقلاندى.

1 - ئايدا شايار ناھىيىلىك خەلق كىنو خانىسى قۇرۇلدى.

3 - ئاينىڭ 16 - 25 - كۈنىگىچە چىڭ شايار ناھىيىلىك 2 - قۇرۇلتىيى ئېچىلدى، قۇرۇلتايعا 95 ۋەكىل قاتناشتى، چىڭ دېلۇ ناھىيىلىك پارتكومنىڭ شۇجىلىقىغا سايلاندى.

3 - ئايدا كۇچا، توقسۇ ئاممىسى بىلەن بىرلىكتە ئۆگەن دەرياسىدىن ئۆتىدىغان تاشيول كۆۋرۈكىنى ياساش ئۈچۈن، توقسۇغا خەلق ئىشچىسى، تېخنىكا خادىمى ۋە قورال - جابدۇق، ماددىي ئەشيا ئەۋەتىلدى.

5 - ئاينىڭ 18 - 22 - كۈنىگىچە شايار ناھىيىلىك 3 - نۆۋەتلىك خەلق قۇرۇلتىيى ئېچىلدى، قۇرۇلتايعا 77 ۋەكىل قاتناشتى. ئىمىن ئېدىرىس ھاكىملىققا، جۇ ۋېيشياڭ، لى زىرەنلەر مۇئاۋىن ھاكىملىققا سايلاندى. شۇ ئايدا ناھىيىدىكى 4 رايون 5 رايون قىلىندى.

7 - ئاينىڭ 20 - كۈنىدىن 10 - ئاينىڭ 2 - كۈنىگىچە شايار ناھىيىسىدىكى ئوتتۇرا - باشلانغۇچ مەكتەپ ئوقۇتقۇچى، ئىشچى - خىزمەتچىلىرى كۇچاغا يىغىلىپ ئىستىل تۈزىتىشكە قاتناشتى، ئۇلاردىن 9 ئوڭچى، 2 مى «ئەكسىلىتىنچى ئۇنسۇر»، 8 «بۇزۇق ئۇنسۇر»، بىرى «يەرلىك مىللەتچى ئۇنسۇر» قىلىپ ئايرىلدى.

8 - ئاينىڭ 1 - كۈنى يەرلىك مىللەتچىلىككە قارشى تۇرۇش ھەرىكىتى باشلاندى.

8 - ئاينىڭ 13 - كۈنى ئۆگەن دەرياسىغا پەۋقۇلئادە زور كەلكۈن كەلدى، دەريانىڭ شايار بىلەن چېگرىلىنىدىغان قىسمىنىڭ نەچچە يېرىدىن يار كەتتى، قىيان ھەممە يەرگە يامراپ، نەچچە ئون مىڭ مو ئېتىزلىقنى بېسىۋالدى، مازار گۇڭشېسىنىڭ نۇرباغ باشقۇرۇش رايونى بىلەن بورقاي باشقۇرۇش رايونىدىكى نەچچە يۈز ئېغىز ئۆي ئۆرۈلۈپ چۈشتى.

9 - ئاينىڭ 17 - كۈنى چىڭ پ مەركىزىي كومىتېتىنىڭ «يېزىلاردا خەلق گۇڭشېسى قۇرۇش توغرىسىدىكى قارار»ى ئىزچىللاشتۇرۇلۇپ، «كەڭ كۆلەمدە خەلق گۇڭشېسى قۇرۇش» ھەرىكىتى باشلاندى، كىچىك گۈلباغ گۇڭشېسى، بازارلىق خەلق گۇڭشېسى قۇرۇلدى.

9 - ئايدا قول سانائەت كوئىراتىپى قارمىقىدىكى تۆمۈرچىلىك كوئىراتىپى بىلەن ياغاچچىلىق كوئىراتىپى ئاساسىدا شايار ناھىيىلىك دېھقانچىلىق ماشىنىلىرىنى رېمونت قىلىش - سەپلەش زاۋۇتى قۇرۇلدى، جىڭ چىڭجۇ زاۋۇت باشلىقى بولدى.

9 - 10 - ئايلاردا چىڭ پ مەركىزىي كومىتېتى بېيەنخېي يىغىنىنىڭ روھىغا ۋە 10 - ئايدا ئېلان قىلىنغان «يېزىلاردا خەلق گۇڭشېسى قۇرۇش مەسىلىسى توغرىسىدا قارار»غا ئاساسەن، «باش لۇشىەن، چولك سەكرەپ ئىلگىرىلەش، خەلق گۇڭشېسى» دېگەن كۆرسەتمە ئەمەلىيلەشتۈرۈلۈپ، ناھىيىدىكى 92 ئالىي يېزا ئىگىلىك كوئىراتىپى 15 خەلق گۇڭشېسىغا ئۆزگەرتىلدى، ھاكىمىيەت بىلەن گۇڭشېنى بىرلەشتۈرۈش تۈزۈلمىسى يولغا قويۇلدى.

10 - ئاينىڭ 15 - كۈنى شايار ناھىيىلىك پارتىيە مەكتىپى قۇرۇلدى، ھىمىت ھاشىم مەكتەپ مۇدىرى



بولدى.

10 - ئايدا ناھىيە بويىچە كەڭ كۆلەمدە پولات تاۋلاش ھەرىكىتى باشلاندى. 1 - تۈركۈمدە 358 كىشى پىيادە كۈچادىكى تاغقا بېرىپ رۇدا قازدى، مۇشۇ مۇناسىۋەت بىلەن 12 - ئاينىڭ 30 - كۈنىگىچە ناھىيىدىن 120 مىڭ يۈەن مەبلەغ خوراپ كەتتى.

10 - ئايدا ئومۇمىي خەلق جامائەت ئاشخانىسى تۈزۈمى يولغا قويۇلۇشقا باشلىدى. كىچىك ئەترەت بىرلىك قىلىنىپ، داش قازاننىڭ تامىقىنى يېيىش باشلاندى. 11 - ئاينىڭ ئاخىرىغىچە ناھىيە بويىچە %85 تىن ئارتۇق ئاھالىنىڭ ھەممىسى جامائەت ئاشخانىسىغا قوشۇلدى. شۇنىڭدىن كېيىن ناھىيە بويىچە شى، تۈەن، يىلك، لېيەندىن ئىبارەت ھەربىي شىتات تۈزۈمى يولغا قويۇلدى، بالىلارنىڭ ھەممىسى يەسلىگە بېرىلدى، لېيەندۈيلەردە يەسلى قۇرۇلدى؛ ئۆيدىكى مال - چارۋا ۋە قۇشلار بىردەك ئومۇمنىڭ قىلىۋېتىلىپ، كەڭ كۆلەمدە «مۈلۈكنى ئومۇمنىڭ قىلىۋېتىش شامىلى» چىقىرىلدى.

11 - ئايدا شايار ناھىيىلىك ئارخىپخانا قۇرۇلدى. شۇ يىلى ناھىيىلىك پاختا يىپ - پاختا رەخت شىركىتى قايتا تەشكىللىنىپ، ناھىيىلىك پاختا - كەندىر شىركىتى تىجارەت بۆلۈمى قۇرۇلدى.

شۇ يىلى تويىپولدى گۇڭشېسىنىڭ تارمى دەرياسىنى بويلاپ قۇرۇلغان چىمەن دېھقانچىلىق مەيدانى ئەمگەككە چۈشۈرگەن كادىرلارنى قوبۇل قىلدى. بۇ مەيدانغا چېن خەنچىڭ شۇجى، ئابباس مەيدان باشلىقى بولدى. بۇ مەيدان 1964 - يىلى جامائەت خەۋپسىزلىكى دېھقانچىلىق مەيدانغا قوشۇۋېتىلدى. شۇ يىلى گۇڭشې بىرلىك قىلىنىپ ياشانغانلار ساناتورىيىسى قۇرۇلدى، يىل ئاخىرىغىچە ياشانغانلار ساناتورىيىسى 14 كە، ساناتورىيىدىكى «بەشتە كاپالەتلەندۈرۈلدىغان ئائىلە» 332 گە يەتتى.

## 1959 - يىلى

2 - ئايدا «تۆت زىيانداشنى يوقىتىش» قايتا قانات يايدۇرۇلۇپ، چاشقان، قۇشقاچنى قورشاپ يوقىتىش جېڭى باشلاندى. ھەر ئادەمدىن ھەر ئايدا 3 چاشقان، 30 قۇشقاچ يوقىتىش تەلپ قىلىندى.

3 - ئايدا شايار ناھىيىلىك بالىلار باغچىسى قۇرۇلدى. ئەتىيازدا خەلق گۇڭشېسىنى تەرتىپكە سېلىش داۋامىدا 15 خەلق گۇڭشېسى بىرلەشتۈرۈلۈپ، 6 خەلق گۇڭشېسى قىلىندى، بۇلارنىڭ قارىمىقىدا 15 باشقۇرۇش رايونى، 71 چولك ئەترەت، 432 ئىشلەپچىقىرىش ئەترىتى بار بولدى.

ئەتىيازدا تۇنجى قېتىم 32 قاراكۆل قويى كىرگۈزۈلۈپ، قوي نەسلىنى ياخشىلاش باشلاندى.

5 - ئايدا ياك ۋېيچېن 3 - رايونلۇق پارتكومنىڭ شۇجىسى بولدى.

6 - ئايدا شايار ناھىيىلىك خەلق قوراللىق بۆلۈمى خەلق ئەسكەرلىرى تۈەنى تەشكىللىدى، خەلق ئەسكەرلىرى 12 مىڭ 600 گە يەتتى.

6 - ئايدا شايار ناھىيىلىك مېتئورولوگىيە پونكىتى قۇرۇلدى. 9 - ئايدا بۇ پونكىت شايار ناھىيىلىك دېھقانچىلىق ئىدارىسىنىڭ مېتئورولوگىيە بۆلۈمچىسى قىلىندى؛ 1960 - يىل 6 - ئايدا شايار ناھىيىلىك مەركىزىي مېتئورولوگىيە مۇلازىمەت پونكىتىغا، 1963 - يىل 6 - ئايدا شايار ناھىيىلىك مېتئورولوگىيە مۇلازىمەت پونكىتىغا، 1966 - يىلى شايار ناھىيىلىك مېتئورولوگىيە پونكىتىغا ئۆزگەرتىلدى.

8 - ئايدا ناھىيىلىك پارتكومدا ئورگان پارتىيە باش ياپپىكىسى قۇرۇلدى، 1962 - يىل 1 - ئايدا ئەمەلدىن قالدۇرۇلۇپ، كېيىنكى ئايدا يەنە ئەسلىگە كەلتۈرۈلدى. شى مىڭيى ئورگان پارتىيە باش ياپپىكىسىنىڭ تۇنجى

شۇجىسى بولدى.

8 - 11 - ئايغىچە ناھىيە دەرىجىلىك ئورگانلاردىكى بۆلۈم دەرىجىلىكتىن يۇقىرى 44 كادىر مۇددەتكە، تۈركۈمگە بۆلۈنۈپ گۇڭشېلارغا بېرىپ ئەمگەك بىلەن چېنىقتى، چېنىقىش جەريانىدا ئۇلار گۇڭشې ئەزالىرى بىلەن تاماقتا، يېتىپ قوپۇشتا، ئەمگەكتە بىللە بولدى.

9 - ئايدا شايار ناھىيىلىك ئورمانچىلىق مەيدانى قۇرۇلدى، 9 ئىشچى - خىزمەتچى ئىشلىدى. 1966 - يىل 11 - ئايدا بۇ مەيدان ناھىيىلىك ئورمانچىلىق پونكىتى بىلەن بىرلەشتۈرۈلۈپ يەنىلا ئورمانچىلىق مەيدانى دەپ ئاتالدى. 1975 - يىل 1 - ئايدا ئورمانچىلىق پونكىتى ئورمانچىلىق مەيدانىدىن ئايرىلىپ چىقىپ، ئەسلىدىكى تۈزۈلمىسىنى ئەسلىگە كەلتۈردى.

10 - ئايدا شايار ناھىيىلىك كۆلۈپ قۇرۇلدى، ئۇنىڭ كۆلىمى 1192 كۋادرات مېتىر كېلىدۇ. 11 - ئايدا ئىچكىرىدىن چىققان نۇرغۇن خەنزۇ شايار ناھىيىسىگە كىردى، ھۆكۈمەت خەلق ئىشلىرى تارماقلىرىغا ئاققۇنلارنى يىغىۋېلىش، ئىشقا ئورۇنلاشتۇرۇش خىزمىتىگە مەسئۇل بولۇشنى تاپىلدى.

11 - ئايدا يۇقىرى دەرىجىلىك پارتكومنىڭ قارارىغا ئاساسەن، شايار ناھىيىلىك خەلق قوراللىق بۆلۈمى قۇرۇلدى، سادىقجان بۆلۈم باشلىقى، ۋېن يۇتالڭ قوشۇمچە سىياسىي كومىسسار بولدى. شۇ يىلى يۇقىرىنىڭ زورى بىلەن يالغانچىلىق - مۇبالىغىچىلىك شامىلى ئەۋج ئالدى، ئاشلىق، پاختا، چارۋا مەھسۇلات مىقدارى يۇقىرىغا زور مىقداردا كۆپتۈرۈپ يالغان مەلۇم قىلىندى. ئاشلىق يالغان مەلۇم قىلىنغان سان بويىچە چەكتىن ئاشۇرۇپ سېتىۋېلىندى.

شۇ يىلى ناھىيىلىك پارتكوم، خەلق كومىتېتى «نورما تۆۋەن ئۆلچەمدە بولۇش، ئاشلىقنىڭ ئورنىغا قوغۇن-تاۋۇز، كۆكتات يېيىش، بىر كۈندە يېرىم جىڭ ئاشلىق، 3 جىڭ كۆكتات يېيىش» دېگەن شۇئارنى ئوتتۇرىغا قويۇپ، ھەر كىشى ھەر ئايدا ئۆلچەملىك نورمىلىق ئاشلىقنى بىر جىڭ ئاز سېتىۋېلىپ، ئاپەت رايونىدىكى كىشىلەرگە ئىئانە قىلىشنى يولغا قويدى. 1959 - 1961 - يىلغىچە ناھىيىدىن سىرتقا 1055 توننا ئاشلىق يۆتكەلدى.

شۇ يىلى سوۋېت ئىتتىپاقىدا ئىشلەنگەن دېت - 25A تىپلىق چاقىلق تراكتورىدىن 2 سى سېتىۋېلىندى. 12 - ئايدا سوتسىيالىستىك تەربىيە مەركەز قىلىنغان ئىستىل تۈزىتىش - گۇڭشېنى تەرتىپكە سېلىش ھەرىكىتى قانات يايدۇرۇلدى.

## 1960 - يىلى

2 - ئايدا شايبېگرافتا بېسىلغان «دېھقانچىلىق تېخنىكىسى»، «زىيانداش ھاشارلار» ناملىق قىسقا خەۋەرلەر گېزىتى چىقىرىلدى، ئۇلار قەرەلىمىز بولۇپ، جەمئىي 24 سان ئىشلەندى، 1962 - يىل توختىتىلدى.

2 - ئايدا تارىم گۇڭشېسى قۇرۇلدى. 3 - ئاينىڭ 26 - كۈنى ج ل ك پ شايار ناھىيىلىك كومىتېتى شۇجىچۇسى قۇرۇلدى، 1963 - يىل 6 - ئايدا ئەمەلدىن قالدۇرۇلدى.

شۇ ئايدا ھۆكۈمەت بىلەن خۇسۇسىيلار شىرىكچىلىكىدىكى 1 - چارۋىچىلىق فېرمىسى قۇرۇلدى. بۇنىڭدىن ئىلگىرى يەنى 1956 - يىلى ھۆكۈمەت بىلەن خۇسۇسىيلار شىرىكچىلىكىدىكى چارۋىچىلىق فېرمىسى قۇرۇلغانىدى، بۇ فېرمىدا 4 ئەترەت بولۇپ، 1، 2، 3 - ئەترەتلىرى شامالقىرىچىندا، 4 - ئەترەتتى قاسقاندا ئىدى. 8 - ئايدا 4 - ئەترەت ئاساسىدا ناھىيىلىك ھۆكۈمەت بىلەن خۇسۇسىيلار شىرىكچىلىكىدىكى 2 - چارۋىچىلىق فېرمىسى قۇرۇلدى.

4. ئايدا شايار ناھىيىلىك ئىشچىلار ئۇيۇشمىسىغا تەييارلىق كۆرۈش ھەيئىتى قۇرۇلدى، 1964 - يىل
4. ئايدا شايار ناھىيىلىك باش ئىشچىلار ئۇيۇشمىسى قۇرۇلدى.
6. ئايدا شايار ناھىيىلىك تىببىي دورا شىركىتى قۇرۇلدى.
6. ئاينىڭ 14 - كۈنى 5 كىشىدىن تەركىب تاپقان ئەكىسلىتىشچىلارنى تازىلاش گۇرۇپپىسى قۇرۇلدى.
1. ئايدىن 6. ئاينىڭ ئاخىرىغىچە ئاغرىغانلار 1669 غا يەتتى، بۇنىڭ ئىچىدە ئىششىق كېسىلگە گىرىپتار بولغانلار 218. 1. ئايدىن 5. ئاينىڭ 15 - كۈنىگىچە 584 ئادەم ئۆلدى، بۇنىڭ ئىچىدە ئاشلىق يېتىشمەي ئۆلۈپ كەتكەنلەر 39.
7. ئاينىڭ 9 - كۈنى ناھىيىلىك پارتكوم شۇجىسى چېڭ دېلۇ يۆتكىلىپ كەتتى، ۋېن يۇتاك 1 - مۇۋەققەت شۇجىسى بولدى.
12. ئاينىڭ 10 - كۈنى شايار ناھىيىلىك 5 دەرىجىلىك كادىرلار يىغىنى ئېچىلدى، يىغىنغا 826 ئادەم قاتناشتى، يىغىندا ج ك پ مەركىزىي كومىتېتىنىڭ «يېزا خەلق گۇڭشېلىرىدىكى نۆۋەتتىكى سىياسەت مەسىلىلىرى توغرىسىدا جىددىي كۆرسەتمە» يەنى («21 ماددا») ئەمەلىيلەشتۈرۈلدى، «مۈلۈكنى ئومۇمىي قىلىۋېتىش شامىلى» چىقىرىش خاتالىقى تۈزىتىلدى.
12. ئاينىڭ 25 - 28 - كۈنىگىچە تۇنجى نۆۋەتلىك دېھقانچىلىق، ئورمانچىلىق، سۇچىلىق، چارۋىچىلىق، مالىيە - سودا، سانائەت - قاتناش، مەدەنىيەت - مائارىپ - سەھىيە، سىياسىي قانۇن ساھەلىرىدىكى قەھرىمانلار ئۇچرىشىش يىغىنى ئېچىلدى. يىغىنغا 158 ۋەكىل قاتناشتى، ئاپتونوم رايونلۇق قەھرىمانلار ئۇچرىشىش يىغىنىغا قاتنىشىدىغان 6 ۋەكىل سايلاپ چىقىلدى.
- شۇ يىلى شايار ناھىيىلىك رادىئو ئۆزبىلى قۇرۇلۇپ، بازار - يېزىلاردا سىملىق رادىئو بارلىققا كېلىشكە باشلىدى.
- شۇ يىلى ناھىيىلىك پارتكوم مەركەزنىڭ «تەرتىپكە سېلىش، مۇستەھكەملەش، تولۇقلاش، ئۆستۈرۈش» ئاڭغېچىنى ئەمەلىيلەشتۈرۈپ، پولات تاۋلاشقا قاتناشقان دېھقانلارنىڭ ھەممىسىنى قايتۇرۇپ كەلدى.

## 1961 - يىلى

1. ئاينىڭ 23 - كۈنى 25 خىزمەتچىسى بار ئاققۇنلارنى كۈتۈۋېلىش پونكىتى قۇرۇلدى. تويىلدى، ئاللىقنۇر، يېڭىمەھەللە قاتارلىق 9 نۇقتىدا گۇرۇپپا قۇرۇلدى. يۇقىرىنىڭ كۆرسەتمىسى بويىچە 12 كىشى داخىيەن، ئۈرۈمچىلەرگە ئەۋەتىلىپ، ئۇدا 2 نۆۋەت ئاققۇنلار توشۇپ كېلىندى.
3. ئاينىڭ 26 - 29 - كۈنىگىچە سىياسىي كېڭەش شايار ناھىيىلىك 2 - نۆۋەتلىك كومىتېتىنىڭ يىغىنى ئېچىلدى، يىغىنغا 39 ئەزا قاتناشتى. ۋېن يۇتاك سىياسىي كېڭەشنىڭ رەئىسلىكىگە، ئىمىن داموللا، مىجىت مەدىرىسلەر مۇئاۋىن رەئىسلىككە سايلاندى.
3. ئاينىڭ 26 - 31 - كۈنىگىچە شايار ناھىيىلىك 4 - نۆۋەتلىك خەلق قۇرۇلتىيى ئېچىلدى، قۇرۇلتايغا 83 ۋەكىل قاتناشتى. ئىمىن ئېدىرىس ھاكىملىققا، لى زىرەن، زۇ ۋېيجۈن، مەھمەت مەخمۇتلار مۇئاۋىن ھاكىملىققا سايلاندى.
- شۇ ئايدا ج ك پ مەركىزىي كومىتېتىنىڭ «يېزا خەلق گۇڭشېلىرى خىزمىتى نىزامى (لايىھە)» بىلەن «يېزا خەلق گۇڭشېلىرىنىڭ ئاساسىي ھېسابات بىرلىكىنى ئۆزگەرتىش مەسىلىسى توغرىسىدا يوليورۇق» ئىزچىلاشتۇرۇلدى. «ئەترەت (ئىشلەپچىقىرىش ئەترىتى)نى ئاساس قىلغان ئۈچ دەرىجىلىك (گۇڭشې، چولك ئەترەت، ئىشلەپچىقىرىش ئەترىتى) مۈلۈكچىلىك» تۈزۈلمىسى رەسمىي يولغا قويۇلدى.

7 - ئاينىڭ 10 - 13 - كۈنىگىچە ئورمانچىلىق نازارىتىنىڭ كۆچەتلىك تەكشۈرۈش خىزمەت گۇرۇپپىسى شايار ناھىيىسىدىكى كۆچەتلىكنى ئومۇميۈزلۈك تەكشۈردى.

9 - ئاينىڭ 4 - كۈنى قاتناش نازارىتى سۇ ترانسپورتى 2 - گۇرۇپپىسى ئاشلىق توشۇش ئەترىتىنىڭ 4 كېمىسى تارىم دەرياسىنىڭ شايار بۆلىكىدىكى ئەجنام دېگەن يەردە ھادىسىگە ئۇچراپ چۆكۈپ كەتتى، قىسمى 15 مىڭ 800 يۈەنگە باراۋەر 44 مىڭ كىلوگرام بۇغداي زىيان بولدى. ۋەقەنىڭ سەۋەبى ئېچىن تېز، بوران شىددەتلىك بولغانلىقتىن دەپ قارالدى.

11 - ئاينىڭ 24 - كۈنى ئاققۇنلارنى ئورۇنلاشتۇرۇش ۋە بازاردىكى ئەمگەك كۈچىنى ئىخچاملاش رەھبەرلىك گۇرۇپپىسى قۇرۇلدى. 1959 - 1962 - يىلغىچە 6318 ئاققۇن يىغىۋېلىنىپ ئورۇنلاشتۇرۇلدى، 2239 ئىشچى - خىزمەتچى تۆۋەنگە چۈشۈرۈلدى. دۆلەت 223 مىڭ يۈەن تۇرمۇش ۋە ئىشلەپچىقىرىش خىراجىتى ئاجرىتىپ بەردى، ئىشلەپچىقىرىش ئەترەتلىرى 158 مىڭ 600 يۈەن چىقىم قىلدى.

شۇ يىلى ۋە كېيىنكى يىلى شىنجاڭ تۆمۈريول ئىدارىسىدىن تۆۋەنگە چۈشۈرۈلگەن مىڭدىن ئارتۇق ئىشچى - خىزمەتچى تويىبولدى گۇڭشېسىدىكى تارىم دەرياسىنىڭ جەنۇبىغا جايلاشقان ياشلار دېھقانچىلىق مەيدانى بىلەن تارىم گۇڭشېسىدىكى جاڭگالغا ئورۇنلاشتۇرۇلدى.

شۇ يىلى توقسۇ ناھىيىسىدە ئاشلىق قەھەتچىلىكى بولدى، شاياردىن مىڭ توننا بۇغداي، 2.5 توننا قوناق يۆتكەپ، توقسۇدىكى قەھەتچىلىك پەسەيتىلدى.

يىل ئاخىرىدا گۇڭشېلاردىكى جامائەت ئاشخانىسى تارقىتىۋېتىلدى. «مۈلۈكنى ئومۇمىي قىلىۋېتىش شامىلى» چىقىرىلغاندا مۇسادىرە قىلىنغان ئاممىنىڭ مال - مۈلكى ئېنىقلىنىپ قايتۇرۇلدى ياكى پۇلغا سۈندۈرۈلۈپ تۆلەپ بېرىلدى.

## 1962 - يىلى

2 - ئايدا گۇڭشېلاردا خەلق قوراللىق بۆلۈمى قۇرۇلۇشقا باشلىدى.

3 - ئاينىڭ 11 - 18 - كۈنىگىچە ج ك پ شايار ناھىيىلىك 3 - قۇرۇلتىيى ئېچىلدى، قۇرۇلتايعا 164 ۋەكىل قاتناشتى، 34 ۋەكىل سىرتتىن قاتناشتى.

شۇ ئايدا تۇنجى نۆۋەتلىك ئىشچىلار ئۇيۇشمىسى قۇرۇلتىيى ئېچىلىپ، ئىشچىلار ئۇيۇشمىسىنىڭ رەھبەرلىك ئاپپاراتى سايلاپ چىقىلدى، شايار ناھىيىلىك باش ئىشچىلار ئۇيۇشمىسى رەسمىي قۇرۇلدى.

شۇ ئايدا خەن جۇڭشىن ناھىيىلىك رېۋىزىيە كومىتېتىنىڭ شۇجىسى بولدى.

4 - ئاينىڭ 17 - كۈنى شايار ناھىيىلىك ئورگانلار ئاساسىي قاتلام پارتكومى قۇرۇلدى.

8 - ئايدا ناھىيىلىك توقۇمىچىلىق فابرىكىسى قۇرۇلدى. 1964 - يىل فابرىكا ئۇنۋېرسال پىششىقلاش زاۋۇتى بىلەن بىرلەشتۈرۈلۈپ، ناھىيىلىك ئىلمە توقۇلما فابرىكىسى قىلىندى.

9 - ئايدا بازار ئاھالىسىنى ئىخچاملاش - قىسقارتىش خىزمىتى يولغا قويۇلدى.

10 - ئايدا ناھىيىلىك يول ئاسراش ئەترىتى قۇرۇلدى.

12 - ئايدا بەش دەرىجىلىك كادىرلار يىغىنى ئېچىلىپ، 8 - نۆۋەتلىك مەركىزىي كومىتېتىنىڭ 10 - ئومۇمىي يىغىنىدا چۈشۈرۈلگەن «سىنىپىي كۈرەشنى تۇتقا قىلىش» روھى يەتكۈزۈلدى ۋە ئىزچىللاشتۇرۇلدى.

## 1963 - يىلى

1 - ئايدا شايار ناھىيىلىك توقۇمىچىلىق بۆيۈملىرى شىركىتى قۇرۇلدى.

3 - ئاينىڭ 25 - كۈنىدىن 5 - ئاينىڭ 20 - كۈنىگىچە ناھىيە بويىچە 5 - قېتىملىق ئومۇمىي سايلام

ئېلىپ بېرىلدى، بۇ قېتىمقى سايلامدا ناھىيە 348 سايلام رايونىغا ئايرىلدى.  
3 - ئاينىڭ 29 - كۈنى پاختا - چىگە شىركىتىنىڭ پىششىقلاش زاۋۇتىغا ئوت كېتىپ، 4260 دېندىن ئارتۇق چىگىتلىك پاختا (ساپ پاختىغا سۇندۇرغاندا 1420 دېن) كۆيۈپ كەتتى ياكى ئۇنىڭ دەرىجىسى چۈشۈپ كەتتى، 57 مىڭ 123 يۈەن ئىقتىسادىي زىيان بولدى.

4 - ئايدا ناھىيىلىك دوختۇرخانا رېنتېگىن ئاپپاراتىدىن بىرنى سېتىۋالدى.  
4 - ئايدا سۇچىلىق نازارىتىنىڭ بىرلەشمە تەكشۈرۈش - ئۆلچەش - لايىھىلەش ئەترىتى ئۆگەن دەرياسىنىڭ شاياردىكى بۆلىكىدىن سۇ چىقىرىش قۇرۇلۇشىنى تەكشۈرۈپ ئۆلچىدى ۋە لايىھىلىدى.

5 - ئاينىڭ 25 - 31 - كۈنىگىچە سىياسىي كېڭەش شايار ناھىيىلىك 3 - نۆۋەتلىك كومىتېتىنىڭ يىغىنى ئېچىلدى، يىغىنغا 35 ۋەكىل قاتناشتى. ۋېن يۇتاك سىياسىي كېڭەشنىڭ رەئىسلىكىگە، ئىمىن داموللا، مىجىت مەدىرىسلەر مۇئاۋىن رەئىسلىكىگە سايلاندى.

5 - ئاينىڭ 25 - 31 - كۈنىگىچە شايار ناھىيىلىك 5 - نۆۋەتلىك خەلق قۇرۇلتىيى ئېچىلدى، قۇرۇلتايدا ئىمىن ئېدىرىس ھاكىملىققا، لى زىرەن، زۇ ۋېيجۇن، مەھمەت مەخمۇتلار مۇئاۋىن ھاكىملىققا سايلاندى.  
12 - ئاينىڭ 18 - كۈنى چۈشتىن كېيىن سائەت 2 دىن 40 مىنۇت ئۆتكەندە يەر تەۋرىدى. ئۆي ئىچىدە

يەر سىلىكىنىش سېزىمى بولدى، بىراق ھېچقانداق زىيان بولمىدى.

## 1964 - يىلى

1 - ئاينىڭ 1 - كۈنى جۇڭگو يېزا ئىگىلىك بانكىسىنىڭ شايار ناھىيىلىك تارماق بانكىسى قۇرۇلدى.  
1 - ئاينىڭ 27 - كۈنى چىڭ نازارتى شايار ناھىيىسىدە ئەمگەك بىلەن ئۆزگەرتىش دېھقانچىلىق مەيدانى قۇردى. 3 - ئاينىڭ 28 - كۈنى ئاپتونوم رايوندىكى 8 ۋىلايەت، ئوبلاستىنىڭ چىڭ سىستېمىسىدىن ئاجرىتىلغان كادىرلار جىنايەتچىلەرنى بۇ دېھقانچىلىق مەيدانىغا يالاپ ئېلىپ كەلدى. بۇ مەيدان تارىم دەرياسىنىڭ شىمالىي قىرغىقىغا قۇرۇلغان بولۇپ، شەرقتىن غەربكە ئۇزۇنلۇقى 46 كىلومېتىر، جەنۇبتىن شىمالغا كەڭلىكى 3 - 7 كىلومېتىرغىچە كېلىدۇ، ئىلگىرىكى كۆلىمى 363 كۋادرات كىلومېتىر كېلىدىغان چىمەن دېھقانچىلىق مەيدانىنىمۇ ئۆز ئىچىگە ئالىدۇ.

4 - ئايدا ئۆگەن دەرياسىدىن سۇ چىقىرىش قۇرۇلۇشى باشلىنىپ، 9 - ئاينىڭ 13 - كۈنى پۈتتى.

7 - ئاينىڭ 1 - كۈنى سائەت نۆل ئۆلچەملىك ۋاقىت قىلىنىپ، ناھىيە بويىچە نوپۇس 2 - قېتىم ئومۇميۈزلۈك تەكشۈرۈلدى. بۇ قېتىمقى تەكشۈرۈشتە ناھىيىنىڭ نوپۇسى 87 مىڭ 921 بولۇپ چىقتى.

10 - ئايدا ناھىيە بويىچە سودا ئورۇنلىرىدا سېتىلىۋاتقان چاڭيۇ، ھاراق، ياغ قاتارلىق سۇيۇق نەرسىلەرنى ئۆلچەيدىغان ئەسۋابلاردا بىرلىككە كەلگەن كىلوگرام تۈزۈمى يولغا قويۇلدى، ئۆلچەم ئەسۋابىنى ھۆكۈمەت تارقىتىپ بەردى.

شۇ يىلى رەئىس ماۋ زېدۇڭ «يېزا ئىگىلىكىدە داچىدىن ئۆگىنىش» چاقىرىقىنى چىقاردى، 1964 - 1978 - يىلغىچە شايار ناھىيىسى يۇقىرىنىڭ ئورۇنلاشتۇرۇشى بويىچە، «يېزا ئىگىلىكىدە داچىدىن ئۆگىنىش» ھەرىكىتىنى كەڭ كۆلەمدە قانات يايدۇردى.

شۇ يىلى ناھىيە بويىچە «سانائەتتە داچىدىن ئۆگىنىش» ھەرىكىتى قانات يايدۇرۇلدى.

## 1965 - يىلى

3 - ئاينىڭ 27 - 31 - كۈنىگىچە شايار ناھىيىلىك كەمبەغەل دېھقان - تۆۋەن ئوتتۇرا دېھقانلار ۋەكىللىرى



يىغىنى ئېچىلدى.

5 - ئايدا ئاپتونوم رايونلۇق پارتكوم جۇڭا بىننى ج لىك پ شاپار ناھىيىلىك كومىتېتىنىڭ شۇجىلىقىغا تەيىنلىدى.

5 - ئاينىڭ 31 - كۈنىدىن 6 - ئاينىڭ 5 - كۈنىگىچە سىياسىي كېڭەش شاپار ناھىيىلىك 4 - نۆۋەتلىك كومىتېتىنىڭ يىغىنى ئېچىلدى. يىغىنغا 37 ئەزا قاتناشتى، ۋېن يۇتالە سىياسىي كېڭەشنىڭ رەئىسلىكىگە، ئىمىن داموللا، مىجىت مەدىرىسلەر مۇئاۋىن رەئىسلىككە سايلاندى.

9 - ئاينىڭ 7 - 10 - كۈنىگىچە تۇنجى نۆۋەتلىك رەئىس ماۋ زېدۇڭ ئەسەرلىرىنى ئۆگىنىشتىكى ئىلغار ئورۇن ۋە ئاكتىپلار ۋەكىللىرى يىغىنى ئېچىلدى. يىغىنغا 117 ۋەكىل قاتناشتى، 5 ئىلغار كوللېكتىپ، 112 ئىلغار شەخس تەقدىرلەندى.

9 - ئاينىڭ 12 - كۈنىدىن 11 - ئاينىڭ 10 - كۈنىگىچە ناھىيە بويىچە 6 - قېتىملىق ئومۇمىي سايلام ئېلىپ بېرىلدى، ناھىيە 233 سايلام رايونىغا ئايرىلدى، 37 مىڭ 382 كىشى سايلامغا قاتناشتى، بۇلار ئومۇمىي نوپۇسنىڭ %73.6 نى ئىگىلەيدۇ.

10 - ئاينىڭ 9 - كۈنى ئاپتونوم رايون قۇرۇلغانلىقىنىڭ 10 يىللىقى تەبرىكلەندى. سۇڭ رىجال (شاخىي شەھىرىنىڭ مۇئاۋىن باشلىقى)، فېڭ پىڭ باشچىلىقىدىكى مەركەز ۋەكىللەر ئۆمىكىنىڭ 3 - شۆبىسى شاپارغا كەلدى، ئۇلارنى 40 مىڭ ھەر مىللەت ئاممىسى قىزغىن قارشى ئالدى.

12 - ئاينىڭ 20 - 24 - كۈنىگىچە 6 - نۆۋەتلىك خەلق قۇرۇلتىيى ئېچىلدى، قۇرۇلتايدا 121 ۋەكىل قاتناشتى. ئىمىن ئېدىرىس ھاكىملىققا، لى زىرەن، زۇ ۋېيجۇن، جالە دوچى، مەھمەت مەخمۇتلار مۇئاۋىن ھاكىملىققا سايلاندى.

شۇ يىلى خەلق ئەسكەرلىرى شىسى تەشكىللەندى، خەلق ئەسكىرى 16 مىڭ 153 كە يەتتى، بۇنىڭ ئىچىدە تايانچ خەلق ئەسكىرى 7052، پەي دەرىجىلىكتىن يۇقىرى خەلق ئەسكىرى كادىرى 331.

## 1966 - يىلى

3 - ئايدا دېھقانلار جەمئىيىتى ئەسلىگە كەلتۈرۈلدى ھەم ئۇنىڭ نامى كەمبەغەل دېھقان - تۆۋەن ئوتتۇرا دېھقانلار (چارۋىچىلار) جەمئىيىتىگە ئۆزگەرتىلدى.

3 - ئاينىڭ 7 - كۈنى ئاپتونوم رايونلۇق پارتكومنىڭ ئاقسۇ سوتسىيالىستىك تەربىيە ئۆمىكىدىكى 6 خىزمەت ئەترىتى شاپارغا كېلىپ، سوتسىيالىستىك تەربىيە ھەرىكىتىنى ئومۇميۈزلۈك، سىستېمىلىق قانات يايدۇردى. ھەرىكەت داۋامىدا 252 كادىر بىر تەرەپ قىلىندى، ئۇلارنىڭ ئىچىدە قالپاق كەپكۈزۈلگەن، خىزمىتىدىن ھەيدەلگەن 141، قىسقارتىپ تۆۋەنگە چۈشۈرۈلگەن 21، باشقا جازا بېرىلگەن 90.

4 - ئاينىڭ 20 - كۈنى سوتسىيالىستىك تەربىيە خىزمىتى ئۆمىكى «شاپار ناھىيىسى تەزكىرىسى» (شاپىگىراق نۇسخىسى) نى تۈزدى. بۇ كىتاب تەبىئىي ئەھۋالى، سىياسەت - تارىخ، ئىجتىمائىي ئائىلىز، ئىقتىساد - مەدەنىيەتتىن ئىبارەت 4 بۆلەكتىن تۈزۈلگەن بولۇپ، خەنزۇچە خەت ھېسابىدا تەخمىنەن 20 مىڭ خەت كېلىدۇ.

7 - ئايدا شاپار ناھىيىلىك خەلق كىنوخانىسىنىڭ يازلىق كىنوخانىسى كېڭەيتىپ ياسالدى، ئۇنىڭ كۆلىمى 1200 كۋادرات مېتىر بولۇپ، 2000 كىشى سىغىدۇ.

8 - ئايدا ۋىلايەتلىك پارتكومنىڭ ئورۇنلاشتۇرۇشىغا ئاساسەن، «مەدەنىيەت زور ئىنقىلابى» ئىشخانىسى قۇرۇلۇپ، «جۇڭگو كوممۇنىستىك پارتىيىسى مەركىزىي كومىتېتىنىڭ ئۇقتۇرۇشى» (16 - ماي ئۇقتۇرۇشى)



تۆگىنىلدى ۋە ئەمەلىيلەشتۈرۈلدى.

شۇ ئايدا ناھىيىلىك دېھقانچىلىق تېخنىكىسى پونكىتى، ئۇرۇقچىلىق پونكىتى، مال دوختۇرلۇق پونكىتى، مېتىئورولوگىيە پونكىتى، ھەسەل ھەرىسى مەيدانى بىرلەشتۈرۈلۈپ، شايار ناھىيىلىك دېھقانچىلىق - چارۋىچىلىق تېخنىكىسى مۇلازىمەت پونكىتى قىلىندى.

9 - ئاينىڭ 6 - كۈنى دۆلەت ئىگىلىكىدىكى يېڭى بوز يەر دېھقانچىلىق مەيدانى قۇرۇلدى، ئۇنىڭ شىتاتى ناھىيە دەرىجىلىك بولدى. 8 - ئايدا نەنجىڭدىن چېگرا رايونغا ياردەم بېرىشكە كەلگەن 403 ياش ناھىيىگە كەلگەندى. 5 - ئايدا ھەربىيلىكتىن كەسىپ ئالماشتۇرغان 58 تايانچ بىلەن «قىزىل بايراق» گۇڭشېسىنىڭ 6 چولك ئەترىتى، قايلىور گۇڭشېسىنىڭ 10 - چولك ئەترىتى بۇ مەيدانغا بېرىلگەندى. 1970 - يىل 11 - ئايدا دەرىجىسى بۆلۈم دەرىجىلىككە چۈشۈرۈلۈپ، ناھىيىگە قاراشلىق قىلىندى، ئىلگىرى ئايرىپ چىقىلغان چولك ئەترەتلەرنىڭ ھەممىسى يەنىلا ئەسلىدىكى گۇڭشېغا قوشۇۋېتىلدى.

9 - ئاينىڭ 26 - 30 - كۈنىگىچە شايار ناھىيىلىك 2 - نۆۋەتلىك كەمبەغەل دېھقان - تۆۋەن ئوتتۇرا دېھقانلار (چارۋىچىلار) ۋەكىللىرى يىغىنى ئېچىلدى، يىغىنغا 195 ۋەكىل قاتناشتى.

شۇ يىلى «قىزىل قوغدىغۇچىلار»، «كىچىك قىزىل قوغدىغۇچىلار» تەشكىلاتلىرى پېئونىرلار ئەترىتى تەشكىلاتىنىڭ ئورنىنى ئالدى.

1 شۇ يىلى ياۋا كەندىرلىك مەيدانى قۇرۇلدى، شايار ناھىيىسى بىلەن لوپنۇر ناھىيىسى چېگرىلىنىدىغان يەرگە ئۆي سېلىنىپ مەيدان شتابى قۇرۇلدى. مەيدانغا 2 تراكتور، 30 خىزمەتچى سەپلەندى. 1968 - يىلى ئەمەلدىن قالدۇرۇلدى.

## 1967 - يىلى

1 - ئاينىڭ 5 - كۈنى ناھىيىدە 1960 - 1981 - يىلغىچە بولغان 21 يىلدىن بۇيانقى ئەڭ تۆۋەن تېمپېراتۇرا يەنى نۆلدىن تۆۋەن  $28.7^{\circ}\text{C}$  كۆرۈلدى.

1 - ئايدا «شايار ناھىيىسىنىڭ مېتىئورولوگىيە ئايلىق مەلۇماتى» ئىشلىنىپ 12 سان چىقىرىلدى، يىل ئاخىرىدا توختىدى.

2 - ئاينىڭ 17 - كۈنى «شىنجاڭ شايار ناھىيىلىك پرولېتارىيات ئىنقىلابىي ئىسيانچىلار بىرلەشمە باش شتابى» قۇرۇلدى.

3 - ئاينىڭ 5 - كۈنى جۇڭگو خەلق ئازادلىق ئارمىيىسى شايار ناھىيىلىك خەلق قوراللىق بۆلۈمى بىلەن 7969 - قىسىم بۇيرۇق بويىچە «ئۈچ ياردەم، ئىككى ھەربىي» (سولچىلارنى قوللاش، سانائەتكە ۋە يېزا ئىگىلىكىگە ياردەم بېرىش، ھەربىي ئىدارە قىلىش، ھەربىي تەلىم - تەربىيە بېرىش) ۋەزىپىسىنى ئىجرا قىلدى.

3 - ئاينىڭ 17 - كۈنى ناھىيىلىك خەلق قوراللىق بۆلۈمى شىنجاڭ ھەربىي رايونى ئاچقان ئۈچ دەرىجىلىك كادىرلار يىغىنىنىڭ روھى بويىچە، «شايار ناھىيىلىك ئىنقىلابىي تۇتۇپ، ئىشلەپچىقىرىشنى ئىلگىرى سۈرۈش

1 - سەپ قوماندانلىق شتابى» قۇردى، يەن جىلەي مۇدىر، جۇڭ بىن، زۇ ۋېيجۇن، چاڭ چىڭزىلار مۇئاۋىن مۇدىر بولدى.

6 - ئايدا شايار ناھىيىلىك ۋە تەنپەرۋەرلىك تازىلىق ھەيئىتى قۇرۇلدى.

10 - ئاينىڭ 19 - كۈنى ناھىيىدە تۇرۇشلۇق ئارمىيە ج خ ئىدارىسى، تەپتىش مەھكىمىسى، سوت مەھكىمىسى، پوچتا - تېلېگرافى ئىدارىسى، قاتناش ئىدارىسى، رادىئو ئۈزۈلۈپ قاتارلىق ئورۇنلارغا ھەربىي ئىدارە قىلىشنى يولغا قويدى.

## 1968 - يىلى

- 3 - ئايدا «ئىنقىلابىي تۇتۇپ، ئىشلەپچىقىرىشنى ئىلگىرى سۈرۈش» ناملىق قىسقا خەۋەرلەر گېزىتى چىقىرىلدى. 1970 - يىلى 11 - ئايدا توختىتىلدى.
- 5 - ئاينىڭ 13 - كۈنى شىنجاڭ ھەربىي رايونىنىڭ كۆرسەتمىسى بويىچە، «شايار ناھىيىلىك ئىنقىلابىي تۇتۇپ، ئىشلەپچىقىرىشنى ئىلگىرى سۈرۈش 1 - سەپ قوماندانلىق شتابى» شايار ناھىيىلىك خەلق قوراللىق بۆلۈمى ئىشلەپچىقىرىش ئىشخانىسىغا ئۆزگەرتىلدى، بۇ ئىشخانا ئىلگىرىكى خەلق كومىتېتى خىزمەت ئاپپاراتىنىڭ فۇنكسىيىسىنى ۋاكالىتەن ئۆتىدى، يەن جىلەي مۇدىر، جۈڭ بىن، زۇ ۋېيجۇن، چاڭ چىڭزېلار مۇئاۋىن مۇدىر بولدى.
- 10 - ئايدا ناھىيە بويىچە «ئۆچكە سادىق بولۇش» (رەئىس ماۋ زېدۇڭغا، ماۋ زېدۇڭ ئىدىيىسىگە، رەئىس ماۋزېدۇڭنىڭ ئىنقىلابىي لۇشىيەنگە سادىق بولۇش) پائالىيىتى قانات يايدۇرۇلدى. شۇنىڭدىن كېيىن، «سادىق بولۇش» دېگەن سۆزنى ھەممىلا يەردە ئۇچراتقىلى بولىدىغان بولدى. «ئەتتىگىنى يوليورۇق سوراڭ، كەچلىكى دوكلات قىلىش»، «بىر كۈندە ئۈچ ۋاق ئۇزۇن ئۆمۈر تىلەش» شامىلى چىقتى.
- شۇ يىلى ناھىيە بويىچە 94 ئۇزۇندە دەرۋازىسى، 986 ئۇزۇندە تېمى ياكى ئۇزۇندە تاختىسى ياسالدى. شۇ يىلى ھاياتىكەشلىككە زەربە بېرىش ئىشخانىسى قۇرۇلدى.

## 1969 - يىلى

- 3 - ئاينىڭ 13 - كۈنى كۆكبويۇن سۇ ئامبىرى دامبىسىنىڭ 40 نەچچە مېتىر يېرى گۈمۈرۈلۈپ كېتىپ، 1530 مو يەردىكى كۈزگى بۇغداي، 24 ئېغىز تۇرالغۇ ئۆي ۋە 80 مىڭ مودىن ئارتۇق يايلاق سۇ ئاستىدا قالدى.
- 4 - ئاينىڭ 11 - كۈنى شايار ناھىيىلىك ئىنقىلابىي كومىتېت قۇرۇلۇپ، ج ك پ شايار ناھىيىلىك كومىتېتى بىلەن ناھىيىلىك خەلق كومىتېتىنىڭ ئورنىنى ئالدى، لى لىن (ھەربىي ۋەكىل، تېخى يېتىپ كەلمىگەن) ئىنقىلابىي كومىتېتنىڭ مۇدىرلىقىغا تەيىنلەندى.
- 7 - ئايدا ۋاڭ يۇڭنيەن شايار ناھىيىلىك خەلق قوراللىق بۆلۈمىنىڭ باشلىقلىقىغا تەيىنلەندى، 10 - ئايدا ئىنقىلابىي كومىتېتنىڭ مۇدىرلىقىنى قوشۇمچە ئۆتىدى.
- شۇ يىلى شايار ناھىيىلىك «7 - ماي» كادىرلار مەكتىپى قۇرۇلدى. ناھىيە دەرىجىلىك ئورگانلاردىكى قىسمەن كادىرلار ۋە ئىشچى - خىزمەتچىلەر بۇ مەكتەپكە ئەمگەككە چۈشۈرۈلۈپ، «كۆرەش قىلىش، تەقىد قىلىش، ئۆزگەرتىش» ئېلىپ بېرىلدى.
- شۇ يىلى ناھىيە بويىچە ئاساسىي قاتلام پارتىيە، ھۆكۈمەت ئاپپاراتلىرىنىڭ ئورنىنى ئىنقىلابىي كومىتېت ئالدى.

## 1970 - يىلى

- 1 - ئاينىڭ 25 - كۈنى توپيولدى گۇڭشېسنىڭ تېرەك چولك ئەترىتىدە ئەلەم كۆرىشى بولدى، ئەترەتنىڭ ئامانلىق ساقلاش ئەزاسى شاكىر بايىز ئۇرۇپ ئۆلتۈرۈۋېتىلدى، 30 نەچچە ئادەم يارىلاندى، ئۇلاردىن 15 ى

ئېغىر يارىلاندى.

1 - ئاينىڭ 30 - كۈنى شايار ناھىيىلىك ئىنقىلابىي كومىتېتتا «پارتىيە يادرو گۇرۇپپىسى» قۇرۇلدى، ۋاڭ يۇڭنيەن گۇرۇپپا باشلىقى بولدى.

2 - ئايدا «بىرگە زەربە بېرىش، ئۈچكە قارشى تۇرۇش» (نەق ئەكىسلىتىش ئىنقىلابىيلىرىنىڭ يۇزغۇنچىلىق ھەرىكەتلىرىگە زەربە بېرىش، خىيانەتچىلىككە، ئوغرىلىققا، ھاياتىگە ئىگىلىككە، ئىسراپچىلىققا قارشى تۇرۇش) ھەرىكىتى قانات يايدۇرۇلدى. ھەرىكەت داۋامىدا 1200 دىن ئارتۇق «نەق ئەكىسلىتىش ئىنقىلابىي ئۇنسۇر» قېزىپ چىقىلدى.

4 - ئاينىڭ 20 - كۈنى شىنجاڭ ئۇيغۇر ئاپتونوم رايونلۇق ئىنقىلابىي كومىتېت شايار ناھىيىسىدىكى كەمبەغەل دېھقان - تۆۋەن ئوتتۇرا دېھقانلار ۋە چارۋىچىلارغا ھەرغىل يېزىقتىكى «ماۋ زېدۇڭ تاللانما ئەسەرلىرى» دىن 7833 نى، رەئىس ماۋ زېدۇڭنىڭ سۈرىتىدىن 88 مىڭ 200 نى تەقدىم قىلدى.

5 - ئاينىڭ 7 - كۈنى ناھىيىلىك ئىنقىلابىي كومىتېت «ئىنقىلابىي تارىخىي ناخشىلارنى كەڭ كۆلەمدە ئۆگىنىش - ئېيتىش توغرىسىدا ئۆقتۈرۈش» چىقىرىپ، «ئىشچى - دېھقانلار بىر ئائىلە»، «قىلىچ مارشى»، «ئوقۇش پۈتتۈرۈش ناخشىسى»، «ياپون باسقۇنچىلىرىغا قارشى ئۇرۇش ناخشىسى» قاتارلىق 10 ئىنقىلابىي ناخشىنى ھەممە ئادەمنىڭ ئېيتالايدىغان بولۇشىنى تەلەپ قىلدى.

5 - ئاينىڭ 15 - 17 - كۈنىگىچە شايار ناھىيىسىدە «مۇزتاغقا كەلگەن مېھمان»، «لىيۇ شاۋچىنىڭ ھىندۇنېزىيىنى زىيارەت قىلىشى»، «يانغىن» قاتارلىق كىنولار تەنقىت قىلىندى.

5 - ئاينىڭ 20 - كۈنى ئۈرۈمچى شەھىرىدىن تارقاقلاشتۇرۇۋېتىلگەن 89 كىشى قوبۇل قىلىندى، ئۇلار شاياردىن تارقاقلاشتۇرۇلغان 800 كىشى بىلەن بىرگە يېزىلارغا ماكانلاشتۇرۇلدى.

شۇ ئايدا يەرلىك ئۇسۇلدا بىئولوگىيىلىك ھورمۇن - «920» (گىبېرېللىن) ئىشلەپچىقىرىلىپ مۇۋەپپەقىيەت قازىنىلدى.

8 - ئاينىڭ 12 - كۈنى ناھىيىلىك ئىنقىلابىي كومىتېت «پايدىلىنىش خەۋىرى» گە مۇستەرى بولغان كوللېكتىپ ياكى شەخسلەرنى مەخسۇس ئادەم باشقۇرىدۇ، گېزىت ھەر پەسلىدە يىغىۋېلىنىپ بىر تۇتاش كۆيدۈرۈۋېتىلىدۇ، دەپ ئۆقتۈرۈش چىقاردى.

8 - ئاينىڭ 28 - كۈنى 17 كادىر، ئىشچى - خىزمەتچى ئاجرىتىلىپ، «ئىنقىلابىي ئۈلگىلىك تياتىر» لارنى ئومۇملاشتۇرىدىغان «ماۋ زېدۇڭ ئىدىيىسى تەشۋىقات ئەترىتى» قۇرۇلدى.

شۇ ئايدا پارتىيىنى تەرتىپكە سېلىش، پارتىيە قۇرۇش خىزمىتى قانات يايدۇرۇلدى.

10 - ئاينىڭ 1 - كۈنى «قىزىل بايراق» ئېلېكتىر ئىستانسىسى پۈتۈپ توك تارقىتىلدى.

## 1971 - يىلى

1 - ئاينىڭ 18 - 25 - كۈنىگىچە چاڭشايا ناھىيىلىك 4 - قۇرۇلتىيى ئېچىلدى، قۇرۇلتايعا 248 ۋەكىل قاتناشتى. ۋاڭ يۇڭنيەن ناھىيىلىك پارتكومنىڭ شۇجىلىقىغا سايلاندى. بۇ قۇرۇلتاينىڭ ئېچىلىشى بىلەن خىزمەتتىن توختاپ قالغىنىغا 6 يىلدىن ئاشقان ناھىيىلىك پارتكومنىڭ ئاپپاراتى ئەسلىگە كەلدى.

2 - ئايدا ئۇيغۇر يېڭى يېزىقى يولغا قويۇلدى.

2 - ئايدا شايار ناھىيىلىك سودا شىركىتىنىڭ دۈكىنىغا ئوت كېتىپ، 100 مىڭ يۈەندىن ئارتۇق بىۋاسىتە ئىقتىسادىي زىيان بولدى.

9 - ئاينىڭ 30 - كۈنى ناھىيىلىك پارتكوم مەمۇرىي 20 - دەرىجىلىكتىن يۇقىرى كادىرلار يىغىنى ئېچىپ،

چ ل ك پ مەركىزىي كومىتېتىنىڭ «13 - سېنتەبىر» ۋەقەسى — لىن بياۋنىڭ قېچىش ۋەقەسى توغرىسىدىكى ھۆججەتنى يەتكۈزدى.

11 - ئاينىڭ 24 - كۈنى ناھىيىلىك تاشقى سودا شىركىتىنىڭ بىلە غوزىكى ئامبىرىغا ئوت كەتتى. 100 مىڭ يۈەندىن ئارتۇق زىيان بولدى.

## 1972 - يىلى

4 - ئاينىڭ 9 - كۈنى بۈگۈردە يەر تەۋرىدى، شاياردىكى ئۆي - ئىمارەتلەردىمۇ رۆشەن تەۋرىنىش سىزىمى كۆرۈلدى.

8 - ئايدا جالڭ جۇالڭ شايار ناھىيىلىك ئىنقىلابىي كومىتېتىنىڭ مۇئاۋىن مۇدىرلىقىغا يۆتكەپ كېلىندى.  
9 - ئاينىڭ 19 - كۈنى لىن بياۋنى تەقىد قىلىش - ئىستىل تۈزىتىش ئىشخانىسى قۇرۇلدى ھەمدە لىن بياۋنى تەقىد قىلىش - ئىستىل تۈزىتىش ھەرىكىتى ئومۇميۈزلۈك باشلاندى.

12 - ئايدا شايار ناھىيىلىك سەھىيە - يۇقۇمدىن ساقلىنىش - ئانا - بالىلار ساقلىقنى ساقلاش پونكىتى رەسمىي قۇرۇلدى، بۇنىڭدىن بۇرۇن بۇ كەسپنى ناھىيىلىك دوختۇرخانا بىر تۇتاش باشقۇراتتى.  
شۇ يىلى چۈچۈكبۇيا كۆپلەپ قېزىلدى، ناھىيىلىك تىببىي دورا شىركىتىنىڭ چۈچۈكبۇيا مەيدانى مۇشۇ بىر يىلدىلا مىڭ توننىدىن ئارتۇق چۈچۈكبۇيا سېتىۋېلىپ، تارىختا ئەڭ يۇقىرى سەۋىيە ياراتتى.  
شۇ يىلى تويبولدى گۇڭشېسىدا بۇغا فېرمىسى قۇرۇلۇپ، يۈزچە بۇغا بېقىلدى.

## 1973 - يىلى

1 - ئاينىڭ 5 - كۈنى شايار ناھىيىلىك ئارمىيىنى ھىمايە قىلىش - ئۇلارنىڭ ئائىلە تاۋابىئاتلىرىغا ئېتىبار بېرىش كومىتېتى ۋە ئىشخانىسى قۇرۇلدى.

3 - ئاينىڭ 1 - كۈنى ناھىيىلىك خەلق سوت مەھكىمىسى «ناھىيىلىك ج خ، تەپتىش، سوت ئورۇنلىرىنى ھەربىي ئىدارە قىلىش رەھبەرلىك گۇرۇپپىسى» دىن ئايرىلىپ چىقىپ، سوت قىلىش ھوقۇقىنى ئۆز ئالدىغا يۈرگۈزىدىغان بولدى.

شۇ ئايدا شايار ناھىيىلىك باغۋەنچىلىك مەيدانى قۇرۇلدى. كېيىنكى يىلى 3 - ئايدا بۇ مەيدان زىيالىي ياشلار باغۋەنچىلىك مەيدانىغا ئۆزگەرتىلدى.

4 - ئاينىڭ 17 - كۈنى «سىنىپىي قوشۇننى تازىلاش»، «بىرگە زەربە بېرىش، ئۈچكە قارشى تۇرۇش» ۋە پارتىيىنى تەرتىپكە سېلىش - ئىستىل تۈزىتىش ھەرىكىتى داۋامىدا تۇرغۇزۇلغان دېلوالارنى قايتا تەكشۈرۈش خىزمىتى ئومۇميۈزلۈك باشلاندى. ناھىيە بويىچە 666 دېلو قايتا تەكشۈرۈلىدىغان دېلو قاتارىغا كىرگۈزۈلدى.

4 - ئايدا شايار ناھىيىلىك شېكەر زاۋۇتى قۇرۇلدى. بۇ زاۋۇت 1978 - يىلدىن باشلاپ قارا شېكەر ئىشلەپچىقاردى. بىراق ھۈنەر قالاق، خام ئەشيا يېتەرسىز، باشقۇرۇش ناچار، مەھسۇلاتى لايىقەسىز بولغانلىقتىن، ئىشلەپچىقىرىش مىقدارى ئىنتايىن ئاز بولدى. كېيىنكى يىلى چۈچۈكبۇيا مەھسۇسى ئىشلەپچىقىرىشقا ئۆزگەرتىلدى، بىراق باشقۇرۇش يەنىلا ياخشى بولمىغاچقا، 1980 - يىلى 7 - ئايدا تاقالدى.

5 - ئاينىڭ 17 - كۈنى سائەت 17 دىن 38 مىنۇت ئۆتكەندە توقسۇ بىلەن شايار چېگرىلىنىدىغان جايدا 5.1 بال يەر تەۋرىدى، 6 - ئاينىڭ 1 - كۈنى يەنە تەۋرىدى.

5 - ئايدا شىنجاڭ ھەربىي رايونىنىڭ 8018 - قىسمى تارىم ئەمگەك بىلەن ئۆزگەرتىش دېھقانچىلىق مەيدانىدا

جىنايەتچىلەرگە قاراش ۋە مۇھاپىزەت قىلىش ۋەزىپىسىنى ئىجرا قىلىش ئۈچۈن، بۇيرۇق بويىچە شايار ناھىيىسىگە ئورۇنلاشتى.

6 - ئاينىڭ 20 - 23 - كۈنىگىچە شايار ناھىيىلىك 2 - نۆۋەتلىك ئىشچىلار ئۇيۇشمىسى قۇرۇلتىيى ئېچىلدى، قۇرۇلتايعا 103 ۋەكىل قاتناشتى. ناھىيە بويىچە ئاساسىي قاتلام ئىشچىلار ئۇيۇشمىسى 15 كە، ئىشچىلار ئۇيۇشمىسى ئەزاسى 722 گە يەتتى.

6 - ئايدا شايار ناھىيىلىك ئۇرۇقچىلىق مەيدانى قۇرۇلدى، بۇ مەيدانغا كەنجى روزى باشلىق بولدى. 9 - ئايدا خەنزۇچە تولۇقسىز ئوتتۇرا سىنىپى 3 - باشلانغۇچ مەكتەپتىن ناھىيىلىك 1 - ئوتتۇرا مەكتەپكە كۆچتى، شۇنىڭ بىلەن ئۇيغۇر، خەنزۇ ئوقۇغۇچىلار ئارىلاش ئوقۇيدىغان بولدى. تويىبولدى، قاپلورلاردا «7. ماي» ئوتتۇرا مەكتىپى قۇرۇلدى، بۇ مەكتەپ يېرىم كۈن ئوقۇش تۈزۈمىدىكى مەكتەپ بولۇپ يېزا ئىگىلىك ئوتتۇرا مەكتىپىگە ئوخشايتتى. كېيىنكى يىلى توختىتىۋېتىلدى.

شۇ يىلى نۇرباغ ئەتراپىدىكى 12 چولك ئەترەت يېڭى بوزيەر دېھقانچىلىق مەيدانىدىن ئايرىپ چىقىلىپ، «قىزىل قوغدىغۇچىلار» باشقۇرۇش رايونى قۇرۇلدى، بۇ رايون «قىزىل بايراق» گۇڭشېسىغا قارىدى. شۇ يىلى ناھىيىلىك قوراللىق تايانچ خەلق ئەسكەرلىرى مۇستەقىل تۈەنى قۇرۇلدى، بۇ تۈەندە قوماندانلىق شتابى، سىياسىي باشقارما، ئارقا سەپ - تەمىنات باشقارمىسى تەسىس قىلىندى.

## 1974 - يىلى

2 - ئايدا لىن بياۋنى، كوڭزىنى تەقىد قىلىش ھەرىكىتى قانات يايدۇرۇلدى. 3 - ئاينىڭ 14 - 17 - كۈنىگىچە شايار ناھىيىلىك 3 - نۆۋەتلىك كەمبەغەل دېھقان، تۆۋەن ئوتتۇرا دېھقانلار (چارۋىچىلار) قۇرۇلتىيى ئېچىلدى، قۇرۇلتايعا 214 رەسمىي ۋەكىل قاتناشتى، 6 ۋەكىل سىرتتىن قاتناشتى.

4 - ئايدا چالڭ مىڭگۇاڭ شايار ناھىيىلىك باش ئىشچىلار ئۇيۇشمىسىنىڭ رەئىسلىكىگە تەيىنلەندى. 4 - ئاينىڭ 23 - كۈنى شايار ناھىيىلىك 2 - ئوتتۇرا مەكتەپ قۇرۇلدى، بۇ شايار ناھىيىسىدە قۇرۇلغان تۇنجى خەنزۇچە ئوتتۇرا مەكتەپ ھېسابلىنىدۇ.

9 - ئايدا ناھىيىلىك ئىنقىلابىي كومىتېتنىڭ مۇدىرى ۋاڭ يۇڭنيەن يۆتكىلىپ كەتتى، ئۇنىڭ ئورنىغا چالڭ جۇاڭ مۇدىر بولدى.

10 - ئايدا جامال يۈسۈپ ناھىيىلىك خەلق قوراللىق بۆلۈمىنىڭ باشلىقى بولدى. 12 - ئاينىڭ 16 - 25 - كۈنىگىچە شايار ناھىيىلىك تۆت دەرىجىلىك كادىرلار يىغىنى ئېچىلدى، يىغىنغا 1100 ۋەكىل قاتناشتى. يىغىننىڭ ئاساسلىق ۋەزىپىسى ئاپتونوم رايونلۇق پارتكوم كېڭەيتىلگەن يىغىننىڭ روھىنى ئىزچىللاشتۇرۇش، رەئىس ماۋ زېدۇڭنىڭ «تىنچ - ئىتتىپاقلىق» توغرىسىدىكى يوليورۇقىنى ئەمەلىيلەشتۈرۈشتىن ئىبارەت بولدى.

## 1975 - يىلى

2 - ئايدا شايار ناھىيىلىك نېفىت شىركىتى قۇرۇلدى. 3 - ئاينىڭ 10 - كۈنى ناھىيە بويىچە يېزىلاردىكى مەكتەپلەرگە «كەمبەغەل دېھقان - تۆۋەن ئوتتۇرا دېھقانلار ماۋ زېدۇڭ ئىدىيىسى تەشۋىقات ئەترىتى» (قىسقارتىلىپ كەمبەغەل دېھقانلار تەشۋىقات ئەترىتى دېيىلىدۇ)،



بازاردىكى مەكتەپلەرگە «ئىشچىلار ماۋ زېدۇڭ ئىدىيىسى تەشۋىقات ئەترىتى» (قىسقارتىلىپ ئىشچىلار تەشۋىقات ئەترىتى دېيىلىدۇ) كىرىپ ئورۇنلاشتى. مەكتەپلەرنى بۇ ئىككى تەشۋىقات ئەترىتى باشقۇرىدىغان بولدى.

12 - ئايدا شايار ناھىيىلىك پەن - تېخنىكا كومىتېتى قۇرۇلدى.

شۇ ئايدا شايار ناھىيىلىك ئورمانچىلىق پونكىتى قۇرۇلدى.

شۇ يىلى شايار ناھىيىلىك ترانسفورماتور پونكىتى قۇرۇلدى.

## 1976 - يىلى

1 - ئاينىڭ 8 - كۈنى جۇ ئېنلەي زۇڭلى ۋاپات بولدى، بۇ شۇم خەۋەر يېتىپ كېلىشى بىلەن، پۈتۈن ناھىيە خەلقى قايغۇغا چۆمدى. شۇ ئاينىڭ 15 - كۈنى ناھىيە بازىرىدىكى ئورۇنلار ۋە شەخسلەر گۈل چەمبىرەك ياساپ، ئاق گۈل ئاقاپ، قايغۇلۇق ماتەم تۇتتى.

3 - ئاينىڭ 28 - كۈنى شايار ناھىيىسىنىڭ غەربىي شىمال تەرىپى بىلەن توقسۇ ناھىيىسى چېگرىلىنىدىغان جايدا 4.7 بال يەر تەۋرىدى. بازار، يېزىلاردا تەۋرەش سېزىمى بولدى.

3 - ئاينىڭ 30 - كۈنى ناھىيىلىك پارتكوم 27 كىشىنى داۋەتگە ئېلىپ چىقىرىشقا ۋە ئۆگىنىشكە ئەۋەتتى. ئەتىيازدا ناھىيىلىك تۈرلۈك ماللار شىركىتىنىڭ 1 - ماگىزىنى چىقىمى بىلەن، ئورنىغا 700 كۋادرات مېتىرلىق يېڭى ماگىزىن سېلىندى. بۇ ماگىزىن 1977 - يىلى پۈتكەندىن كېيىن، «تارىم دەرياسى» سودا سارىيى دەپ ئىسىم قويۇلدى، بۇ ماگىزىن شۇ چاغدا ناھىيە بويىچە ئەڭ چوڭ ماگىزىن بولۇپ قالدى.

5 - ئاينىڭ 14 - كۈنى ناھىيە بويىچە «مەدەنىيەت زور ئىنقىلابى» نىڭ 10 يىللىقىنى تەبرىكلەش يىغىنى ئېچىلدى.

8 - ئايدا توقسۇ - شايار 35 كىلوۋولتلىق يۇقىرى بېسىملىق توك يەتكۈزۈش لىنىيىسى بىلەن شايار  $2 \times 1000$  كىلوۋولت ئامپېرلىق ترانسفورماتور پونكىتى پۈتۈپ توك بىلەن تەمىنلەندى.

9 - ئايدا شايار ناھىيىلىك ئۆلچەم پونكىتى قۇرۇلدى. بۇ پونكىت 1986 - يىل 8 - ئايدا ۋىلايەتلىك مەمۇرىي مەھكىمىنىڭ قارارى بويىچە، شايار ناھىيىلىك ئۆلچەمنى نازارەت قىلىش - تەكشۈرۈپ بېكىتىش پونكىتىغا ئۆزگەرتىلدى.

9 - ئاينىڭ 18 - كۈنى شايار ناھىيىسىدىكى ھەرىكەت ئاممىسىدىن 14 مىڭ 323 كىشى خەلق مەيدانىدا رەئىس ماۋ زېدۇڭنىڭ ۋاپاتىغا تەزىيە بىلدۈردى.

10 - ئاينىڭ 22 - كۈنى بازار، يېزىلاردىكى 25 مىڭ كىشى يىغىلىپ نامايىش قىلىپ، پارتىيە مەركىزىي كومىتېتىنىڭ جياڭ چىڭ ئەكسىلىتىشنىڭ گۇرۇھىنى بىراقلا بىت - چىت قىلغانلىقىدىن ئىبارەت بۈيۈك غەلىبىنى تەبرىكلدى.

12 - ئاينىڭ 4 - كۈنى تويىبولدى گۇڭشىسى ئاقسۇ ۋىلايىتى بويىچە «يېزا ئىگىلىكىدە داۋەيدىن ئۆگىنىش» تىكى ئىلغار گۇڭشى بولۇپ باھالاندى.

شۇ يىلى جەريەنلىك سۇ ئامبىرىدا ئىش باشلاندى، بۇ ئامبارنىڭ سىغىمى 5 مىليون 930 مىڭ كۇب مېتىر كېلىدۇ، يىلىغا 150 - 200 مىليون كۇب مېتىرغىچە سۇ ساقلىغىلى بولىدۇ. ئامبار 1978 - يىلى پۈتتى. جەمئىي 4 مىليون 276 مىڭ يۈەن مەبلەغ سېلىندى.

## 1977 - يىلى

1 - ئايدا شايار ناھىيىلىك قوش زاكاز زاۋۇتى قۇرۇلدى. بۇ زاۋۇت 1978 - يىل 12 - ئايدا شايار ناھىيىلىك ئاپتوموبىل كالىنىغا ئۆزگەرتىلدى.



- 1 - ئاينىڭ 12 - كۈنى شايار ناھىيىسىدە يېزا ئىگىلىكىدە داچەيدىن ئۆگىنىش بويىچە تەجرىبە ئالماشتۇرۇش يىغىنى ئېچىلىپ، تويۇلدى گۆشپىسىنىڭ قاراقۇم چولك ئەترىتى قاتارلىق 22 ئورۇن «داچەيچە چولك ئەترەت» قىلىپ تەستىقلاندى.
- 5 - ئاينىڭ 20 - كۈنى تارىم دەرياسىنىڭ جەنۇبىي قىرغىقىدىكى تويان كەنتىنىڭ ئەتراپىدىكى توغراقلىققا ئوت كەتتى، ئوت 24 - كۈنى ئۆچۈرۈۋېلىندى، 120 مو يەردىكى توغراق كۆيۈپ كەتتى.
- 7 - ئاينىڭ 15 - كۈنى ناھىيىلىك پارتكوم بىلەن ناھىيىلىك ئىنقىلابىي كومىتېتنىڭ ئىش بېجىرىش ئاپپاراتلىرى ئايرىلدى.
- 12 - ئايدا شايار ناھىيىلىك پىلانلىق تۇغۇت رەھبەرلىك گۇرۇپپىسى قۇرۇلدى.

## 1978 - يىلى

- 1 - ئايدا شايار ناھىيىلىك ئوتلاق پونكىتى قۇرۇلدى.
- 6 - ئايدا ناھىيىلىك پارتكومدا سىياسەتنى ئەمەلىيلەشتۈرۈش ئىشخانىسى قۇرۇلدى. بۇ ئىشخانا «مەدەنىيەت زور ئىنقىلابى» دىن بۇيانقى ناھەق، يالغان، خاتا دېلولارنى تەكشۈرۈپ ئەمەلىيلەشتۈردى ۋە ئاقلاندى. جەمئىي 1576 دېلو تەكشۈرۈلدى، بۇنىڭ ئىچىدە «مەدەنىيەت زور ئىنقىلابى» مەزگىلىدىكى دېلو 931. بۇ خىزمەت 1980 - يىل 8 - ئاينىڭ 25 - كۈنى ئاياغلاشتى.
- 7 - ئايدا قايلىر گۆشپىسىدا يەرلىك ئىنەكلەر سىمىنتال كالىسى، شىۋېتارىيە كالىسى ۋە ئالا كالىنىڭ ئوڭلىتىلغان ئىسپىرىمىسى بىلەن ئۇرۇقلاندۇرۇلۇپ مۇۋەپپەقىيەت قازىنىلدى. كېيىنكى يىلى بۇ تېخنىكا يېڭىمەھەللە، «قىزىل بايراق» گۆشپىلىرىغا كېڭەيتىلدى، كېيىنچە ئومۇملىشىپ كەتتى.
- 10 - ئاينىڭ 24 - كۈنى شايار ناھىيىلىك تەپتىش مەھكىمىسى ئەسلىگە كەلتۈرۈلدى.
- شۇ يىلى شايار ناھىيىسى «ئۈچ شىمال» ئىھاتە ئورمىنىنىڭ 1 - قارارلىق قۇرۇلۇشى بويىچە نۇقتىلىق ناھىيە قاتارىغا كىرگۈزۈلدى.
- شۇ يىلى شايار ناھىيىسى بويىچە ئاشلىق مەھسۇلاتى 105 مىليون 81 مىڭ 300 جىڭغا يېتىپ، تۇنجى قېتىم يۈز مىليون جىڭلىق چولك ئۆتكەل بۆسۈپ ئۆتۈلدى.
- شۇ يىلى OTL تىپلىق تۇراقلىق توكلۇق، تۇراقلىق بېسىملىق، پەرقلىق ھەرىكەتچان كۈچەيتكۈچ، كېڭەيتكۈچ بىلەن 0 - 35 ۋولتلۇق ئۇدا تەڭشىگىلى بولىدىغان مۇقىم بېسىملىق توك مەنبەسى سىناق تەرتىپىدە ياسىلىپ مۇۋەپپەقىيەت قازىنىلدى.
- شۇ يىلى ناھىيىلىك دوختۇرخانا ECG - OCK تىپلىق ئېلېكتروكاردىئوگرامما ئاپپاراتىدىن بىرنى سېتىۋالدى.
- شۇ يىلى «قىزىل بايراق» گۆشپىسىنىڭ نۇرباغ باشقۇرۇش رايونى ئايرىپ چىقىلىپ، «قىزىل قوغدىغۇچىلار» گۆشپىسى قۇرۇلدى. 1978 - يىل 12 - ئايدا نۇرباغ گۆشپىسىغا ئۆزگەرتىلدى.

## 1979 - يىلى

- 1 - ئايدا ناھىيە بويىچە ئۆلچەملىك ئۆلچەم يولغا قويۇلدى. جۇڭگو تىبابىتىدە رېتسىپ بويىچە دورا سېتىشتا بىردەك گرام، مىللىگرام بىرلىكى قوللىنىلدى.
- شۇ ئايدا مەركەزنىڭ «پومبىشچىك، باي دېھقانلارنىڭ قالىپىنى ئېلىۋېتىش ۋە ئۇلارنىڭ پەرزەنتلىرىنىڭ

تەركىبى مەسىلىسى توغرىسىدا قارار» ى ئىزچىلاشتۇرۇلۇپ، پومبىشچىك، باي دېھقان ۋە بۇزۇق ئۇنسۇرلارنىڭ قالدۇقى بىردەك ئېلىۋېتىلدى.

2 - ئاينىڭ 8 - 14 - كۈنىگىچە شايار ناھىيىلىك تۆت دەرىجىلىك كادىرلار يىغىنى ئېچىلدى، يىغىننىڭ ئاساسىي ۋەزىپىسى «ج ل ك پ مەركىزىي كومىتېتىنىڭ يېزا ئىگىلىكىنىڭ تەرەققىياتىنى تېزلىتىشكە دائىر بىرقانچە مەسىلە توغرىسىدىكى قارارى (لايىھە)» بىلەن «يېزا خەلق گۇڭخۇشىسى خىزمىتى نىزامى» (سېناق لايىھە) نى ئەمەلىيلەشتۈرۈشتىن ئىبارەت بولدى.

3 - ئاينىڭ 29 - كۈنى سائەت 10 دىن بىر مىنۇت ئۆتكەندە شاياردا 4 بال يەر تەۋرىدى، ئۆيلەر زىيان-زەخمىگە ئۇچرىدى، ئىشك - دەرىزىلەر تىترەپ، تامنىڭ مۇۋاقللىرى چۈشۈپ كەتتى.

4 - ئايدا بوران ئاپىتى بولدى، 70 مىڭ مو يەردىكى بۇغداي ئاپەتكە ئۇچرىدى، 6000 مو يەردىكى قىچا ئېغىر ئاپەتكە ئۇچرىدى، 686 چارۋا ئۆلدى.

4 - ئايدا ئېزىز ناۋات ئەمگەك - مائاش بۆلۈمىنىڭ باشلىقى بولدى.

7 - ئايدا ئەمەت ئەلايى شاپار ناھىيىلىك خەلق قوراللىق بۆلۈمىنىڭ باشلىقى بولدى.

8 - ئايدا «مەدەنىيەت زور ئىنقىلابى» داۋامىدا تاقىۋېتىلگەن ناھىيىلىك مەدەنىيەت يۇرتى ئەسلىگە كەلتۈرۈلدى، يوقىلىپ كەتكەن 11 مىڭدىن ئارتۇق ئۇيغۇرچە، خەنزۇچە كىتاپ يىغىۋېلىنىپ، مەدەنىيەت يۇرتى قايتىدىن ئېچىلدى.

12 - ئايدا كامال سىيىت شاپار ناھىيىلىك خەلق تەپتىش مەھكىمىسىنىڭ باش تەپتىشى بولدى.

شۇ يىلى ھاۋا ئارقىلىق سۈمۈرۈپ دانچىلاپ تېرىش سىيالىكىسىنىڭ ئېلېكترونلۇق نازارەت قىلىپ ئۆلچەش ئۈسكۈنىسىنى سېناق تەرقىقىدە ياساشتا مۇۋەپپەقىيەت قازىنىلدى.

شۇ يىلى خۇاڭ يۇڭجى، لى لىيى، كوك رېنشەن، چېن زىجىيلار قاپلور يېزىسىدا تەتقىق قىلىپ ياسىغان «ئېلېكترونلۇق تىزگىنلىنىدىغان يۇقىرى بېسىملىق ماي پومپىسى تەجرىبە سۇپىسى» ئاپتونوم رايونىنىڭ پەن-تېخنىكا مۇۋەپپەقىيىتى بويىچە 2 - دەرىجىلىك مۇكاپاتقا ئېرىشتى.

شۇ يىلى خۇاڭ يۇڭجى، كوك رېنشەنلەرنىڭ باشچىلىقىدا سېناق تەرقىقىدە ياسالغان «ئۇرۇقنى يۇقىرى بېسىملىق ئىلېكتر ماگىنت دولقۇنى ئارقىلىق بىر تەرەپ قىلىش ماشىنىسى» ئاپتونوم رايونلۇق تۇنجى نۆۋەتلىك پەن - تېخنىكا يىغىنىدا 2 - دەرىجىلىك مۇكاپاتقا ئېرىشتى.

## 1980 - يىلى

1 - ئايدا ئىمىن ئېدىرىس ناھىيىلىك ئىنقىلابىي كومىتېتىنىڭ مۇدىرلىقىغا تەيىنلەندى.

4 - ئايدا قاپلور گۇڭخۇشىسىنىڭ جەنۇبىي تارىم چارۋىچىلىق فېرمىسىدىكى توغراقلىققا ئوت كېتىپ، 500 نەچچە مو يەردىكى 300 مىڭ تۇپتىن ئارتۇق كۆچەت كۆيۈپ كەتتى، 400 مىڭ يۈەندىن ئارتۇق ئىقتىسادىي زىيان بولدى.

6 - ئايدا ناھىيە تەۋەسىدىكى تۇپراقنى ئومۇميۈزلۈك تەكشۈرۈش خىزمىتى باشلاندى.

6 - ئاينىڭ 23 - 28 - كۈنىگىچە ج ل ك پ شايار ناھىيىلىك 5 - قۇرۇلتىيى ئېچىلدى، قۇرۇلتايغا 225 رەسمىي ۋەكىل، 3 تەكلىپلىك ۋەكىل قاتناشتى، 24 ۋەكىل سىرتتىن قاتناشتى. ئۇلار ناھىيىدىكى 3065 پارتىيە ئەزاسىغا ۋاكالىتەن قاتناشتى. جال جۇاڭ ناھىيىلىك پانكومنىڭ شۇجىلىقىغا تەيىنلەندى.

6 - ئاينىڭ 28 - كۈنى ج ل ك پ شايار ناھىيىلىك كومىتېتىنىڭ ئىنتىزام تەكشۈرۈش كومىتېتى قۇرۇلدى.

7 - ئايدا شېكەر زاۋۇتى ناھىيىلىك ئۈنۋېرسال پىششىقلاش زاۋۇتىغا ئۆزگەرتىلىپ، ئاساسلىقى چۈچۈكبۇيا

مەلۇمى ئىشلەيدىغان بولدى.

يازدا باكتېرىيىلىك تولغاق تارقىلىپ، ناھىيە بويىچە 9267 ئادەم يۇقۇملاندى.

9 - ئايدا شايار ناھىيىلىك ئوقۇتقۇچىلار بىلىم ئاشۇرۇش مەكتىپى قۇرۇلدى، ئۇنىڭ كۆلىمى 14 مىڭ 652 كۋادرات مېتىر كېلىدۇ.

11 - ئايدا ناھىيىلىك يۇقۇمدىن ساقلىنىش پونكىتىنىڭ رىياسەتچىلىكىدە ئىشلىگەن «كالا ئازار كېسىلىنىڭ ئالدىنى ئېلىش - داۋالاش» تۈرى ئاپتونوم رايونلۇق يۇقۇمدىن ساقلىنىش پونكىتىنىڭ 3 - دەرىجىلىك مۇكاپاتىغا ئېرىشتى.

شۇ يىلى چارۋىچىلىق نازارىتى ناھىيىنىڭ «كالىنى توڭلىتىلغان ئىسپېرما بىلەن ئۇرۇقلاندۇرۇش» خىزمىتىدىكى مۇۋەپپەقىيىتىنى تەقدىرلەپ، ناھىيىلىك چارۋىچىلىق ئىدارىسى بىلەن چارۋىچىلىق پونكىتىغا پەن-تېخنىكا 2 - دەرىجىلىك مۇكاپاتى بەردى.

شۇ يىلى شايار ناھىيىلىك سەنئەت ئۆمىكى رەسمىي ئەسلىگە كەلتۈرۈلدى.

شۇ يىلى كامال كېرەم تەجربە قىلغان 200 مو مول ھوسۇللۇق كېۋەزلىك ۋىلايەتنىڭ 2 - دەرىجىلىك مۇكاپاتىغا ئېرىشتى.

شۇ يىلى «قىزىل بايراق» يېزىلىق يېزا ئىگىلىك پەن - تېخنىكا پونكىتى تەجربە قىلغان 100 مو مول ھوسۇللۇق كۈزگى بۇغداي ئېتىزى ۋىلايەتنىڭ 1 - دەرىجىلىك مۇكاپاتىغا ئېرىشتى.

## 1981 - يىلى

ئەتىياز ۋە كۈزدە بازار، يېزىلاردا يۇقۇملۇق جىگەر ياللۇغى تارقىلىپ، 3948 ئادەم يۇقۇملاندى. شۇنىڭدىن كېيىن، جىگەر ياللۇغىغا گىرىپتار بولغۇچىلار تۈگىمىدى، 1993 - يىلىمۇ بۇنداق كېسەلدىن 54 ى كۆرۈلدى.

1 - ئايدا ناھىيىلىك كىنو پونكىتى ناھىيىلىك كىنو فىلىم تارقىتىش - قويۇش شىركىتىگە ئۆزگەرتىلدى.

3 - ئايدا جالڭ جۋالڭ ۋەزىپىسىدىن ئايرىلدى، جالڭ دۈجى ناھىيىلىك پارتكومنىڭ شۇجىلىقىغا تەيىنلەندى.

4 - ئايدا ناھىيىگە بىۋاسىتە قاراشلىق 2 - چارۋىچىلىق فېرمىسىنىڭ ئورمانلىقىغا ئوت كېتىپ، 60.7 مو يەردىكى ئورمان كۆيۈپ كەتتى، 46 مىڭ 680 يۈەن ئىقتىسادىي زىيان بولدى.

شۇ ئايدا تۇپراقنى ئومۇميۈزلۈك تەكشۈرۈش خىزمىتى ئاياغلاشتى، ناھىيە بويىچە 1 مىليون 831 مىڭ 504 مو يەر ئومۇميۈزلۈك تەكشۈرۈلۈپ خەرىتىگە ئېلىندى، بۇنىڭ ئىچىدە تېرىلغۇ يەر 668 مىڭ 862 مو. تەكشۈرۈش نەتىجىسىدىن ناھىيىنىڭ تۇپرىقىدا جەمئىي 7 تۇپراق گۇرۇپپىسى، 12 كەنجى گۇرۇپپا، 6 تۇپراق ئۇرۇقدىشى، 16 تۇپراق تۈرى بارلىقى مەلۇم بولدى.

8 - ئاينىڭ 19 - كۈنىدىن 11 - ئاينىڭ 15 - كۈنىگىچە 7 - نۆۋەتلىك ئومۇمىي سايلام ئېلىپ بېرىلدى، ناھىيە 105 سايلام رايونىغا ئايرىلدى، سايلىغۇچى 71 مىڭ 25 كە يەتتى.

10 - ئايدا شايار ناھىيىلىك قانۇن مەسلىھەتچىلىكى ئورنى رەسمىي قۇرۇلدى.

12 - ئاينىڭ 21 - 29 - كۈنىگىچە شايار ناھىيىلىك 7 - نۆۋەتلىك خەلق قۇرۇلتىيى ئېچىلدى، قۇرۇلتايدا خەلق قۇرۇلتىيى دائىمىي كومىتېتى بىلەن خەلق ھۆكۈمىتىنىڭ رەھبەرلىك ئاپپاراتى سايلاپ چىقىلدى. شايار ناھىيىلىك ئىنقىلابىي كومىتېت بىكار قىلىنىپ، شايار ناھىيىلىك خەلق ھۆكۈمىتى ئەسلىگە كەلتۈرۈلدى، كامال سىيىت ھاكىملىققا، باسەت مىنجىت، ئەخمەت قاسىم، ۋۇ شۆجى، ما چۈنشياڭلار مۇئاۋىن ھاكىملىققا سايلاندى.

12 - ئاينىڭ 25 - 30 - كۈنىگىچە سىياسىي كېڭەش شايار ناھىيىلىك 5 - نۆۋەتلىك كومىتېتىنىڭ يىغىنى ئېچىلدى، يىغىنغا 49 ئەزا قاتناشتى، ئابلا نەجىدىن سىياسىي كېڭەشنىڭ رەئىسلىكىگە، مىجىت مەدىرىس، تەن خەنجاڭ، ھىمىت ياقۇپلار مۇئاۋىن رەئىسلىككە سايلاندى.

12 - ئايدا ئابلا غوجەك ناھىيىلىك سوت مەھكىمىسىنىڭ باشلىقى، مۇسا سۇلايمان ناھىيىلىك تەپتىش مەھكىمىسىنىڭ باش تەپتىشى بولدى.

شۇ ئايدا ناھىيىلىك پارتكوم ج ك پ مەركىزىي كومىتېتىنىڭ «يېزا ئىگىلىك ئىشلەپچىقىرىش مەسئۇلىيەت تۈزۈمىنى يەنىمۇ كۈچەيتىش ۋە مۇكەممەللەشتۈرۈش ھەققىدىكى بىر قانچە مەسىلىنى بېسىپ تارقاتقانلىق توغرىسىدا ئۇقتۇرۇش» نى ئەمەلىيلەشتۈردى، 7 خىزمەت گۇرۇپپىسى گۇڭشېلاردا مەھسۇلاتقا بىرلەشتۈرۈپ ئائىلىلەرگە ھۆددىگە بېرىش مەسئۇلىيەت تۈزۈمىنى نۇقتىدا سىناق قىلدى.

شۇ يىلى «قىزىل بايراق» گۇڭشې يېزا ئىگىلىك پەن - تېخنىكا پونكىتى پىلىدىن مول ھوسۇل ئېلىپ، ۋىلايەت بويىچە 1 - دەرىجىلىك مۇكاپاتقا ئېرىشتى.

## 1982 - يىلى

1 - ئاينىڭ 4 - كۈنى ج ك پ شايار ناھىيىلىك خەلق قۇرۇلتىيى پارتگۇرۇپپىسى، ناھىيىلىك خەلق ھۆكۈمىتى پارتگۇرۇپپىسى قۇرۇلدى.

1 - ئاينىڭ 11 - كۈنى شايار ناھىيىلىك ئارمىيىنى ھىمايە قىلىش - ئۇلارنىڭ ئائىلە تاۋابىئاتلىرىغا ئېتىبار بېرىش رەھبەرلىك گۇرۇپپىسى قۇرۇلدى.

شۇ ئايدا شايار ناھىيىلىك پەن - تېخنىكا خادىملىرى قۇرۇلتىيى ئېچىلىپ، پەن - تېخنىكا جەمئىيىتى قۇرۇلدى.

ئەتىيازدا شايار ناھىيىلىك كىنو - تياترخانا قۇرۇلۇشىغا تەييارلىق كۆرۈلدى، 3 - ئايدا ئىش باشلاندى.

5 - ئايدا لى دېخۇا يېزا ئىگىلىك ئىشخانىسىنىڭ مۇدىرى بولدى.

7 - ئاينىڭ 1 - كۈنى سائەت نۆل ئۆلچەملىك ۋاقىت قىلىنىپ، نوپۇس 3 - قېتىم ئومۇميۈزلۈك تەكشۈرۈلدى. تەكشۈرۈشتە ناھىيە بويىچە ئومۇمىي نوپۇس 146 مىڭ 477 بولۇپ چىقتى.

12 - ئاينىڭ 7 - 11 - كۈنىگىچە تۇنجى نۆۋەتلىك مىللەتلەر ئىتتىپاقلىقىدىكى ئىلغار كوللېكتىپ، ئىلغار مەخسەلەرنى تەقدىرلەش يىغىنى ئېچىلدى. يىغىنغا 180 ئىلغار شەخس ۋەكىلى، 32 ئىلغار كوللېكتىپ ۋەكىلى قاتناشتى.

شۇ يىلى ناھىيىلىك دوختۇرخانا 82B - ND تىپلىق 8 يوللۇق ئېلېكترون ئېنېرگىيالىق گرامما (مېگە تەكشۈرۈش ئاپپاراتى) دىن بىرنى، A ئۇلترا S - CTS تىپلىق ئۇلترا ئاۋاز دولقۇنلۇق دىئاگنوز قويمۇش ئاپپاراتىدىن بىرنى سېتىۋالدى.

شۇ يىلى ناھىيە بويىچە يېزا ئىگىلىك بايلىقىنى تەكشۈرۈش ۋە يېزا ئىگىلىكىنى رايونلار بويىچە پىلانلاش خىزمىتى قانات يايدۇرۇلدى.

يولداش چىن يۇخۇنىڭ كېۋەزدىن مول ھوسۇل ئېلىش تەجرىبىسى ۋىلايەت بويىچە 2 - دەرىجىلىك مۇكاپاتقا ئېرىشتى.

## 1983 - يىلى

5 - ئاينىڭ 11 - كۈنى شايار ناھىيىلىك پارتىيە تارىخى ماتېرىياللىرىنى توپلاش گۇرۇپپىسى قۇرۇلدى،

چالڭ دوجى گۇرۇپپا باشلىقى بولدى، بۇ گۇرۇپپا ئارخىپخانىدا ئىش بېجىردى.

5 - ئايدا ناھىيە بويىچە يەر ناملىرىنى ئومۇميۈزلۈك تەكشۈرۈش خىزمىتى باشلاندى.

9 - ئاينىڭ 5 - كۈنى شايار ناھىيىلىك سىياسىي قانۇن كومىتېتى قۇرۇلدى.

9 - ئايدا مەمەت يۈسۈپ شايار ناھىيىلىك خەلق قوراللىق بۆلۈمىنىڭ باشلىقى بولدى.

شۇ يىلى ناھىيە بويىچە يېزىلاردا ئائىلە ھۆددىگەرلىكى ئاساس قىلىنغان تۈرلۈك شەكىلدىكى مەھسۇلاتقا بىرلەشتۈرۈپ ھۆددىگە بېرىش مەسئۇلىيەت تۈزۈمى ئاساسىي جەھەتتىن ئەمەلگە ئاشۇرۇلدى.

شۇ يىلى ناھىيىلىك بىرلەشمە تەكشۈرۈش گۇرۇپپىسى يېزا ئىگىلىك 1 - شى 14 - تۈەن قاتارلىق 5

تۈەن - مەيداننىڭ 8 لىيەندۈيىگە بېرىپ، ناھىيىلىك ئورمانچىلىق مەيداننىڭ ئورمان ئاسرىغۇچىسى چېن

جىنچۇاڭنىڭ خىيائەتچىلىك قىلىش، پارا ئېلىش، ياغاچ ماتېرىياللارنى ھايىنىغا سېتىش دېلوسىنى تەكشۈرۈپ

بىر تەرەپ قىلىپ، ئوغىرلاپ كېتىلگەن 1689.8 كۇب مېتىر ياغاچنى، ھايىنىغا سېتىۋېتىلگەن 186.1 كۇب

مېتىر ياغاچنى قايتۇرۇۋالدى، بۇلارنى پۇلغا سۇندۇرغاندا 117 مىڭ 491 يۈەن بولدى.

شۇ يىلى ناھىيىلىك دېھقانچىلىق تېخنىكا پونكىتى بىلەن نۇرباغ گۇڭشىسى ئاپتونوم رايون بويىچە يېزا

ئىگىلىكىدىكى ھاشارات زىيانداشلىقىنىڭ ئالدىنى ئېلىش - تىزگىنلەشتە 3 - دەرىجىلىك مۇكاپاتقا ئېرىشتى.

شۇ يىلى گاۋ چىڭچياڭ يازغان «شايار ناھىيىسىنىڭ يېزا ئىگىلىكىدە زىيانداش ھاشاراتلارنىڭ كۆرۈلۈش

قانۇنىيىتى» دېگەن ئەسەر ئاپتونوم رايوننىڭ يېزا ئىگىلىك تېخنىكىسى بويىچە 3 - دەرىجىلىك مۇكاپاتقا

ئېرىشتى.

شۇ يىلى سۇ - ئېلېكتر ئىدارىسى R - 942 تىپلىق توپا قېزىش ماشىنىسىدىن بىرنى، WY - 100 - 219

تىپلىق توپا قېزىش ماشىنىسىدىن بىرنى، WY - 100 تىپلىق توپا قېزىش ماشىنىسىدىن 7 نى سېتىۋالدى.

شۇ يىلى ناھىيىلىك چارۋىچىلىق ئىدارىسى بىلەن مال دوختۇرلۇق پونكىتى ئىشلىگەن كالا ئەسلىنى

ياخشىلاش خىزمىتى ۋىلايەتلىك چارۋىچىلىق باشقارمىسىنىڭ 2 - دەرىجىلىك مۇكاپاتىغا ئېرىشتى.

شۇ يىلى جۇڭگو پەنلەر ئاكادېمىيىسىنىڭ تارىم دەرياسىنى يىراقتىن كۆزىتىش ئەترىتى ناھىيە تەۋەسىنى

ئايرىۋېلاندىن سۈرەتكە ئالدى.

شۇ يىلى راخمان گايىت كېڭەيتكەن سۇلياۋ يوپۇق يېپىپ كېۋەز تېرىش تېخنىكىسى ۋىلايەت بويىچە 2 -

دەرىجىلىك مۇكاپاتقا ئېرىشتى.

شۇ يىلى سەي يى سۈپەتلىك بۇغداي ئۇرۇقى يېتىشتۈرۈش ۋە بۇغداي ئۇرۇقىنى ساپلاشتۇرۇش، يېڭىلاش

ئۈچۈن تېرىغان بۇغداي ۋىلايەت بويىچە 2 - دەرىجىلىك مۇكاپاتقا ئېرىشتى.

شۇ يىلى خەلق ئىشلىرى مىنىستىرلىكى، جۇڭگو پەن - تېخنىكا جەمئىيىتى، ئەمگەك - كاردىرلار

مىنىستىرلىكى بىرلىكتە كامال قېيۇمغا مۇنەۋۋەر پەن - تېخنىكا خىزمەتچىسى دەپ نام بەردى.

شۇ يىلى سەھىيە نازارىتى چالڭ دېچۈەنگە ئىلغار خىزمەتچى دەپ نام بەردى.

شۇ يىلى ناھىيە بويىچە دۆلەت ئىگىلىكىدىكى كارخانىلاردا پايدىنى باجغا ئۆزگەرتىش بىرىنچى قەدەمدە

سېناق قىلىندى.

## 1984 - يىلى

1 - ئاينىڭ 11 - كۈنى شايار ناھىيىلىك يەككە ئەمگەكچىلەر جەمئىيىتى قۇرۇلدى.

شۇ ئايدا ناھىيە بويىچە بىرلىككە كەلگەن خەلقئارا ئۆلچەم بىرلىكلىرى قوللىنىلدى.

2 - ئايدا ناھىيىلىك پارتكوم شۇجىسى چالڭ دوجى ۋەزىپىسىدىن ئايرىلدى، بۇ ۋەزىپىنى لى چۈەنرېن



ئۆتىدى.

4 - ئايدا ياك رۇڭشەن ج لىك پ شاپار ناھىيىلىك ئىنتىزام تەكشۈرۈش كومىتېتىنىڭ شۈجىسى بولدى.  
5 - ئاينىڭ 14 - كۈنىدىن 8 - ئاينىڭ 1 - كۈنىگىچە 8 - قېتىملىق ئومۇمىي سايلام ئېلىپ بېرىلدى.  
ناھىيە 149 سايلام رايونىغا ئايرىلدى، سايلانغۇچىلار 76 مىڭ 7 بولدى.  
5 - ئايدا كۆيدۈرگە كېسىلى يامراپ، 88 ئادەم يۇقۇملاندى، ئۇلار ۋاقتىدا داۋالانغانلىقى ئۈچۈن ھەممىسى ھايات قالدى.

7 - ئاينىڭ 2 - كۈنى قاچقۇن جىنايەتچى كاك گۈچىك، لىن شۇلوڭلار شاپار - توقسۇ تاشيولىنىڭ 15 كىلومېتىرلىق جايىدا ئۆزلىرىنى يالاپ ئېلىپ كېتىۋاتقان كادىر ساقچى پېي يۇلۇ، دىلشاتلارنى ئۆلتۈرۈۋەتتى.  
7 - ئاينىڭ 6 - كۈنى كەچ سائەت 11 دە باش جىنايەتچى كاك گۈچىك كۇچا ناھىيىسىنىڭ قوشئاۋات دېگەن يېرىدە ئېتىۋېتىلدى؛ 8 - ئاينىڭ 12 - كۈنى چۈشتىن كېيىن سائەت 6 دە ئاساسلىق جىنايەتچى لىن شۇلوڭ لوپنۇر ناھىيىسىنىڭ دۆڭقوتان گۇڭشى 2 - چولك ئىترىتىدىكى بېلەككۆل دېگەن يېرىدە ئېتىۋېتىلدى.  
شۇ ئايدا شىمالىي تارمى توغراقلىقىدا 4 ئايلىق دالا تەكشۈرۈش باشلاندى.

8 - ئايدا خەلق گۇڭخېسى ئەمەلدىن قالدۇرۇلۇپ يېزا - كەنت تۈزۈلمىسى ئەسلىگە كەلتۈرۈلدى، پارتىيە بىلەن ھۆكۈمەت ئايرىۋېتىلدى. ناھىيە بىر بازار، 7 يېزا، 134 كەنت ئاھالە كومىتېتى، 4 ئاھالە كومىتېتى، 520 كەنت ئاھالە گۇرۇپپىسى، 225 تەبىئىي كەنتكە ئايرىلدى.

8 - ئاينىڭ 15 - 21 - كۈنىگىچە شاپار ناھىيىلىك 8 - نۆۋەتلىك خەلق قۇرۇلتىيى ئېچىلدى. ئەخمەت قاسىم ھاكىملىققا، تېيەن چۈنجىك، باسەت مىجىت، ما چۈنشياڭلار مۇئاۋىن ھاكىملىققا سايلاندى.

8 - ئاينىڭ 15 - 21 - كۈنىگىچە سىياسىي كېڭەش شاپار ناھىيىلىك 6 - نۆۋەتلىك كومىتېتىنىڭ يىغىنى ئېچىلدى، يىغىنغا 51 ئەزا قاتناشتى. ئابلا نەجىمدىن سىياسىي كېڭەشنىڭ رەئىسلىكىگە، ھىمىت ياقۇپ، ما چۈنشياڭ، ياسىن مىسىر، رەمىتۇللا ھىدايەت، لىيۇ كاڭلار مۇئاۋىن رەئىسلىككە سايلاندى.  
شۇ ئايدا ھىمىت رېشىت شاپار ناھىيىلىك خەلق سوت مەھكىمىسىنىڭ باشلىقى، داۋۇت روزى شاپار ناھىيىلىك خەلق تەپتىش مەھكىمىسىنىڭ باش تەپتىشى بولدى.

11 - ئايدا شاپار ناھىيىلىك دېھقانچىلىق ئىدارىسى يازغان «ئاشلىق بىلەن پۇرچاقنى كىرىشتۈرۈپ تېرىش» دېگەن ئەسەر ئاپتونوم رايون بويىچە 2 - دەرىجىلىك مۇكاپاتقا، «سۇلياۋ يوپۇق يېپىپ تاۋۇز تېرىش» دېگەن ئەسەر 3 - دەرىجىلىك مۇكاپاتقا ئېرىشتى.

12 - ئاينىڭ 5 - كۈنى ناھىيىلىك چارۋىچىلىق - مال دوختۇرلۇق ئىلمىي جەمئىيىتى قۇرۇلدى.  
12 - ئاينىڭ 12 - كۈنى ناھىيىلىك ئورمانچىلىق ئىلمىي جەمئىيىتى قۇرۇلدى.

شۇ ئايدا ناھىيىلىك رادىئو - تېلېۋىزىيە ئىدارىسى قۇرۇلۇپ، تېلېۋىزىيە پروگراممىلىرى رەسمىي تارقىتىلدى.

شۇ ئايدا دېھقانچىلىق نازارىتى جۇ ۋېينوك، گاۋ چىڭچياڭلارنىڭ يېڭى دېھقانچىلىق دورىسىنى سىناق تەرىقىسىدە ئىشلىتىشىدىن كۆرۈلگەن ئۈنۈمنى تەقدىرلەش ئۈچۈن، ئۇلارغا 3 - دەرىجىلىك مۇكاپات بەردى. خەلق ئىشلىرى نازارىتى، كادىرلار نازارىتى، پەن - تېخنىكا جەمئىيىتى سەي يى، ۋېي شېن، راخمان گايىتلارغا ئاز سانلىق مىللەت رايونىدىكى ئىلغار پەن - تېخنىكا خىزمەتچىسى دەپ نام بەردى.  
لۇ زوگۇاڭ، لى گېڭشېڭ، لى پېڭخەيلەر باش بولۇپ تۈزگەن «شاپار ناھىيىسىنىڭ يېزا ئىگىلىك ئۇنىۋېرسال تەرەققىيات پىلانىنىڭ مودېلىغا دائىر دوكلات» ئاپتونوم رايونلۇق خەلق ھۆكۈمىتىنىڭ پەن - تېخنىكا تەرەققىياتى مۇكاپاتىغا ئېرىشتى.

ھېيت ئېلىغا دۆلەت مائارىپ كومىتېتى «مەملىكەت بويىچە مۇنەۋۋەر سىنىپ مۇدىرى» دەپ نام بەردى.  
ئاپتونوم رايونلۇق خەلق ھۆكۈمىتى يولداش سەي يىگە «مۇنەۋۋەر كەسپىي تېخنىكا خادىمى» دەپ نام



بەردى.

شۇ يىلى ناھىيىدىكى بارلىق دېھقانلارغا يەرنى ئۇزۇن مۇددەت ئىشلىتىش گۇۋاھنامىسى بېرىلدى.

## 1985 - يىلى

- 1 - ئايدا ناھىيە دەرىجىلىك ئورگانلار ۋە ئۇلارغا قاراشلىق تارماقلاردا پارتىيىنى تەرتىپكە سېلىش باشلاندى. پارتىيىنى تەرتىپكە سېلىشقا 24 پارتىيە ياچېيكىسى، 304 پارتىيە ئەزاسى قاتناشتى. بۇ خىزمەت 5 باسقۇچقا بۆلۈپ ئىشلەندى، 12 - ئاينىڭ ئاخىرىدا ئاياغلاشتى.
- شۇ ئايدا شايار ناھىيىلىك خەلق ھۆكۈمىتى گوۋۇيۈەن ۋە ئاپتونوم رايونلۇق خەلق ھۆكۈمىتىنىڭ ئالاقىدار بەلگىلىمىلىرىگە ئاساسەن، جۇڭگو سودا - سانائەت بانكىسىنىڭ شايار ناھىيىلىك تارماق بانكىسىنى قۇرۇشنى تەستىقلىدى.
- شۇ ئايدا مىجىت مۇسەن شايار ناھىيىلىك خەلق قوراللىق بۆلۈمىنىڭ باشلىقى بولدى.
- 2 - 7 - ئايغىچە ناھىيە بويىچە يەر ناملىرىنى ئومۇميۈزلۈك تەكشۈرۈش ئاياغلاشتى. لى پېڭخەينىڭ باش مۇھەررىرلىكىدە تۈزۈلگەن «شايار ناھىيىسىنىڭ يەر ناملىرى خەرىتىلىك تەزكىرىسى» 1986 - يىل 8 - ئايدا نەشر قىلىنىپ تارقىتىلدى. بۇ تەزكىرە ۋىلايەت بويىچە تۇنجى بولۇپ چىققان يەر ناملىرى تەزكىرىسى ھېسابلىنىدۇ.
- 3 - ئاينىڭ 11 - كۈنى شايار ناھىيىلىك تۇنجى نۆۋەتلىك پەن - تېخنىكا مۇۋەپپەقىيەتلىرىنى تەقدىرلەش يىغىنى ئېچىلىپ، 77 تۈرلۈك مۇۋەپپەقىيەت مۇكاپاتلاندى.
- 5 - ئايدا ناھىيىنىڭ پەن - تېخنىكا بىناسى پۈتتى، بۇ بىنا 850 كۋادرات مېتىر (ئىگىلىگەن كۆلىمى 2500 كۋادرات مېتىر) كېلىدۇ.
- 6 - ئايدا شايار ناھىيىسىدە ئاپتونوم رايون بويىچە تۇنجى پەن - تېخنىكا سارىيى قۇرۇلدى، ئاپتونوم رايونلۇق پەن - تېخنىكا جەمئىيىتىنىڭ رەئىسى ئابباس بۇرھان بۇ سارىينىڭ پۈتۈش مۇناسىۋىتى بىلەن ئالايمەن كېلىپ لېنتا كەستى، ۋىلايەتلىك پارتكومنىڭ ئەزاسى تۇرسۇن توختى ۋىلايەتلىك پارتكوم، مەمۇرىي مەھكىمىگە ۋاكالىتەن مۇراسىمغا كېلىپ تەبرىكلىدى.
- شۇ ئايدا ئاقسۇ ۋىلايەتلىك يېزا - بازار كارخانىلىرى باشقارمىسى 600 مىڭ يۈەن مەبلەغ سېلىپ، شايار ناھىيىلىك كۆن - خۇرۇم زاۋۇتىنى قۇردى. بۇ زاۋۇت 1986 - يىل 5 - ئايدا سىناق تەرىقىسىدە، 1987 - يىل 1 - ئايدا رەسمىي ئىشلەپچىقىرىشقا كىرىشتۈرۈلدى. ئاساسلىقى قوي، ئۆچكە تېرىسىدىن خۇرۇم چاپان ۋە چالا مەھسۇلات ئىشلەپچىقاردى. 1993 - يىلى تاقالدى.
- 9 - ئايدا ئىگىلىگەن يېرى 9254 كۋادرات مېتىر، قۇرۇلۇش كۆلىمى 1766.9 كۋادرات مېتىر كېلىدىغان شايار ناھىيىلىك مەركىزىي سودا بازىرى پۈتتى.
- شۇ ئايدا شايار ناھىيىلىك كىنو - تياتىرخانا پۈتتى، ئۇنىڭ پۈتۈش باھاسى 1 مىليون يۈەن، قۇرۇلۇش كۆلىمى 1350 كۋادرات مېتىر، 1125 ئورۇندۇقى بار.
- 9 - ئاينىڭ 25 - كۈنى ناھىيىلىك كىنو - تياتىرخانىدا شىنجاڭدا خىزمەت قىلغىنىغا 30 يىلدىن ئاشقان ئىشچى - خىزمەتچىلەرگە شەرەپ مېدالى ۋە گۇۋاھنامە بېرىش يىغىنى ئېچىلدى.
- 10 - ئايدا ناھىيىلىك خەلق دوختۇرخانىسىنىڭ 2888 كۋادرات مېتىرلىق، 3 قەۋەتلىك كېسەلخانا بىناسى پۈتتى.
- شۇ ئايدا ناھىيىلىك مەدەنىيەت يۇرتىنىڭ 3 قەۋەتلىك بىناسى پۈتتى، بۇ بىنانىڭ ئىشلىتىلىش كۆلىمى

800 كۋادرات مېتىر كېلىدۇ.

شۇ ئايدا ناھىيىلىك باھا ئىدارىسى قۇرۇلدى، شۇنىڭ بىلەن تەڭ ناھىيىلىك باھا تەكشۈرۈش پونكىتى قۇرۇلدى.

شۇ ئايدا شايار بىلەن توقسۇ ئارىلىقىدىكى 43 كىلومېتىرلىق يولغا قاراماي ياتقۇزۇلۇپ قاتناش باشلاندى. شۇ ئايدا شايار ناھىيىلىك تارىخ - تەزكىرە كومىتېتى قۇرۇلدى، كومىتېت قارمىقىدا ئىشخانا قۇرۇلدى، ۋاڭ جۇڭشيەن مۇدىر بولدى.

11 - ئايدا ناھىيە بويىچە پارتىيىنى تەرتىپكە سېلىش باشلاندى، پارتىيىنى تەرتىپكە سېلىشقا 10 پارتكوم، 34 پارتىيە ياچېيكىسى، 550 پارتىيە ئەزاسى قاتناشتى. بۇ خىزمەت 1986 - يىل 3 - ئايدا ئاياغلاشتى. شۇ يىلى سائادەت قاسىم ئاپتونوم رايون تەرىپىدىن «يېزىلاردا پەن - تېخنىكىنى ئومۇملاشتۇرۇشتىكى ئىلغار شەخس» دېگەن نامغا ئېرىشتى.

## 1986 - يىلى

6 - ئايدا ناھىيە بويىچە «ئۈچتە ئەلا بولۇش، بىردىن ئۆگىنىش» (ئەلا مۇلازىمەت، گۈزەل مۇھىت، ياخشى تەرتىپ؛ لېي فېڭ ۋە ئىلغارلاردىن ئۆگىنىش)، مەدەنىي ئورۇن بەرپا قىلىش مۇسابىقىە پائالىيىتى قانات يايدۇرۇلدى.

شۇ ئايدا پىلانلىق تۇغۇت رەھبەرلىك گۇرۇپپىسى ناھىيىلىك پىلانلىق تۇغۇت كومىتېتىغا ئۆزگەرتىلدى. شۇ ئايدا جۇڭگو خەلق سۇغۇرتا شىركىتىنىڭ شايار ناھىيىلىك تارماق شىركىتى قۇرۇلدى، بۇ شىركەت ئاقسۇ ۋىلايەتلىك سۇغۇرتا مەركىزىي تارماق شىركىتى بىلەن ناھىيىلىك خەلق ھۆكۈمىتىنىڭ قوش رەھبەرلىكىدە بولدى.

8 - ئايدا جۇڭگو خەلق ئازادلىق ئارمىيىسى شايار ناھىيىلىك خەلق قوراللىق بۆلۈمى يەرلىككە ئۆتكۈزۈپ بېرىلدى.

8 - ئايدا ناھىيىلىك پەن - تېخنىكا كومىتېتىنىڭ رىياسەتچىلىكىدە قوغۇن - تاۋۇز مۇسابىقىسى ئۆتكۈزۈلدى. مۇناسىۋەتلىك ئورۇنلار بىلەن باغۋەنلەر تېتىپ باھالىدى، مۇسابىقىگە يۈزچە كىشى قاتناشتى. 28 خىل قوغۇن سورتى قاتناشتۇرۇلدى، ئەڭ ياخشى تۈرلۈك قوغۇن بولدى. تاۋۇزنىڭ 21 خىل سورتى قاتناشتۇرۇلدى، ئۇلارنىڭ ئىچىدە «خۇڭيۇ - 2» بىلەن قارا تاۋۇز تەڭلا ئالدىنقى رەتتە تۇردى. 12 - ئايدا مەخمۇت قادىر «ئاپتونوم رايون بويىچە مۇنەۋۋەر ئوقۇتقۇچى» دېگەن نامغا ئېرىشتى.

## 1987 - يىلى

1 - ئايدا ناھىيىلىك پەن - تېخنىكا كومىتېتى قوغۇشۇن مەتبەئە پەسىللىك ئىچكى ژۇرنال - «شايار پەن - تېخنىكىسى» نى چىقاردى، ھەر بىر سانى 500 نۇسخا تارقىتىلدى. 1990 - يىلدىن كېيىن يېرىم يىلدا بىر سان چىقىدىغان قىلىندى، ھەر سانى خەنزۇچە خەت ھېسابىدا تەخمىنەن 50 مىڭ خەت بولدى. 2 - ئايدا شايار ناھىيىلىك مىللىي بالىلار باغچىسى رەسمىي قۇرۇلدى. بۇ باغچا ناھىيىلىك مائارىپ ئىدارىسىنىڭ باشقۇرۇشىدا بولدى.

4 - ئايدا شايار ناھىيىلىك پوچتا - تېلېگرافى ئىدارىسى 173 ئالاھىدە تېز ئۇزۇن يوللۇق تېلېفوننى يولغا قويدى.

- 6 - ئاينىڭ 14 - 19 - كۈنىگىچە شايار ناھىيىلىك 9 - نۆۋەتلىك خەلق قۇرۇلتىيى ئېچىلدى، قۇرۇلتايغا 263 ۋەكىل قاتناشتى، ئەخمەت قاسىم ھاكىملىققا سايلاندى.
- 6 - ئاينىڭ 16 - 19 - كۈنىگىچە سىياسىي كېڭەش شايار ناھىيىلىك 7 - نۆۋەتلىك كومىتېتىنىڭ يىغىنى ئېچىلدى، يىغىنغا 61 ۋەكىل قاتناشتى. كامال سىيىت سىياسىي كېڭەشنىڭ رەئىسلىكىگە، يالڭ رۇڭشەن، لى دېخۇا، ما چۈنشياڭ، ئابدۇلىم رۇستەم، ياسىن مىسىر، رەمىتۇللا ھىدايەتلەر مۇئاۋىن رەئىسلىكىگە سايلاندى.
- 6 - ئايدا شايار ناھىيىلىك يەر باشقۇرۇش ئىدارىسى قۇرۇلدى.
- شۇ ئايدا رەقىپ ئابدۇرېھىم شايار ناھىيىلىك خەلق سوت مەھكىمىسىنىڭ باشلىقى بولدى.
- 7 - ئاينىڭ 20 -، 21 - كۈنلىرى 3 - قېتىملىق مىللەتلەر ئىتتىپاقلىقى بويىچە تەقدىرلەش يىغىنى ئېچىلىپ، 39 ئىلغار كوللېكتىپ، 102 ئىلغار شەخس تەقدىرلەندى ۋە مۇكاپاتلاندى.
- 8 - ئاينىڭ 2 - كۈنى ناھىيىدىكى 7 يېزا، بىر بازارنىڭ ھەممىسىلا بورانلىق قارا يامغۇرنىڭ ھۇجۇمىغا ئۇچرىدى؛ شۇنىڭ بىلەن تەڭلا نۇرباغ، يېڭىسەھەللە، قايلىور يېزىلىرى ۋە ئۇرۇقچىلىق مەيدانى قاتارلىق ئورۇنلاردىكى 18 كەنت ئاھالە كومىتېتى، 78 كەنت ئاھالە گۇرۇپپىسى، 2510 دېھقان ئائىلىسى ئېغىر دەرىجىدە مۆلدۈرنىڭ ھۇجۇمىغا ئۇچرىدى، 450 ئېغىز تۇرالغۇ ئۆي ئۆرۈلۈپ چۈشتى، 950 ئېغىز ئۆي خەتەرلىك بولۇپ قالدى، 538 چارۋا ئۆلدى، 70 مىڭ يۈەن ئىقتىسادىي زىيان بولدى؛ 3287 مو يەردىكى زىرائەت ئاپەتكە ئۇچرىدى، 4484.78 توننا ئاشلىق زىيان بولدى، بۇنى پۇلغا سۇندۇرغاندا 3 مىليون 330 مىڭ يۈەن بولىدۇ.
- 8 - ئاينىڭ 2 - كۈنىدىن 9 - ئاينىڭ 22 - كۈنىگىچە ناھىيىدىكى ھەممىسىلەت خەلقى ئاپەت رايونىغا ئىشانە توپلىدى، ئىشانە قىلىشقا 50 ئورۇن، 6044 ئادەم قاتناشتى، 101 مىڭ 326.88 يۈەن پۇل، 567 قۇر كىيىم، 240 كىلوگرام خىمىيىۋى ئوغۇت، 200 كىلوگرام ئاشلىق ئىشانە قىلىندى.
- 12 - ئايدا «شايار ناھىيىسىنىڭ يېزا ئىگىلىكىنى رايونلارغا ئايرىشقا دائىر ماتېرىياللار توپلىمى» نەشر قىلىندى، بۇ كىتابقا لى پېڭخەي مەسئۇل مۇھەررىر بولغان.

## 1988 - يىلى

- 1 - ئايدا «شايار ناھىيىسىنىڭ 1988 - 2000 - يىلغىچە بولغان ئىجتىمائىي، ئىقتىسادىي تەرەققىيات ئومۇمىي پىلانى» نى تۈزۈش باشلاندى. بۇ «پىلان» 1989 - يىل 6 - ئايدا تۈزۈلۈپ بولدى، ئۇ يېزا ئىگىلىك، سانائەت، بىناكارلىق، سودا، قاتناش، ئېنېرگىيە، ئېكولوگىيە - نوپۇس، مەدەنىيەت - مائارىپ، پەن - تېخنىكا، سەھىيەدىن ئىبارەت 6 ساھەگە چېتىلىدۇ.
- شۇ ئايدا نۇرباغ يېزا بازار كەنت ئاياللار قۇرۇلتىيىنىڭ مۇدىرى مەرمەخان ياقۇپ ئاپتونوم رايونلۇق 7 - نۆۋەتلىك خەلق قۇرۇلتىيىنىڭ 1 - يىغىنىدا مەملىكەتلىك 7 - نۆۋەتلىك خەلق قۇرۇلتىيىنىڭ ۋەكىللىكىگە سايلاندى.
- 3 - ئاينىڭ 4 - 8 - كۈنىگىچە ناھىيىلىك ئاياللار بىرلەشمىسى تۇنجى نۆۋەتلىك «8 - مارت» ئاياللار تەنھەرىكەت مۇسابىقىسى ئۆتكۈزدى، مۇسابىقىگە 617 ئادەم (قېتىم) قاتناشتى.
- 4 - ئاينىڭ 26 - كۈنى 2 - چارۋىچىلىق فېرمىسىنىڭ ئورمانچىلىق رايونىدىكى ئەگرى توغراق كەنتىنىڭ ئەتراپىدىكى توغراقلىققا ئوت كەتتى، ئوت 400 مو يەرگە يامردى، 216 مو يەردىكى توغراق نابۇت بولدى، 10 مىڭ 423 تۈپ توغراق كۆيۈپ كەتتى، بۇلار 328 كۈپ مېتىر كېلەتتى.
- 6 - ئاينىڭ 8 - كۈنى شايار ناھىيىسى بوران، مۆلدۈر، ئۇششۇك، قارا يامغۇرلارنىڭ ھۇجۇمىغا ئۇچرىدى.

ناھىيە بويىچە 5 يېزا، بىر بازار، 49 كەنتتىنلىك ھەممىسى زىيانغا ئۇچرىدى، 104 مىڭ 281 مو يەردىكى زىرائەت ۋەيران بولدى، 1077 چارۋا ئۆلدى، 586 ئېغىز تۇرالغۇ ئۆي ئۆرۈلۈپ چۈشتى.

6 - ئاينىڭ 17 - كۈنى شايار ناھىيىلىك مەمۇرىي تەپتىش ئىدارىسى قۇرۇلۇپ، مەمۇرىي تەپتىشلىك تۈزۈلمىسى ئەسلىگە كەلتۈرۈلدى.

شۇ ئايدا ئورمانچىلىق نازارىتى شايار ناھىيىسىدە ئاپتونوم رايون بويىچە توغراق ئىككىلەمچى ئورمىنى ئۆزگەرتىش نەق مەيدان يىغىنى ئاچتى.

شۇ ئايدا جۇڭگو پەنلەر ئاكادېمىيىسى پاхта تەتقىقات ئورنىنىڭ مۇتەخەسسىسى ما جىياڭلە شايار ناھىيىسىگە كېلىپ تەكشۈرۈش ئېلىپ باردى ۋە لېكسىيە سۆزلىدى.

9 - ئايدا غەربىي شىمالدىكى 5 ئۆلكە - ئاپتونوم رايون قايىلور يېزىسىدا سىلوس يەم - خەشەك تەييارلاش جەھەتتىكى ئىلغار تەجرىبىلەرنى تونۇشتۇرۇش نەق مەيدان يىغىنى ئاچتى.

شۇ ئايدا شايار ناھىيىلىك يېزا ئىقتىسادىنى ئارىلاپ تەكشۈرۈش ئەترىتى قۇرۇلدى.

11 - ئاينىڭ 11 - كۈنى شايار ناھىيىلىك ج خ ئىدارىسى ئاقسۇ ج خ ئىدارىسى بىرلىكتە شايار ناھىيىسىدە بىر زەھەر ئەتكەسچىلىك دېلوسىنى پاش قىلدى. لى خېيىڭ باشچىلىقىدىكى ئەپيۇن ياساش، سېتىش شايكىسى بىراقلا تورغا چۈشۈرۈلۈپ، 1100 گرام يەرلىك ئەپيۇن، 3500 گرام چالا تەييارلانغان ئەپيۇن، 3000 گرام كۆكنار ۋە ئەتكەس پۇل قولغا چۈشۈرۈلدى.

شۇ يىلى جۇ خۇيلەن، ئەخمەت قادىر، قۇۋان نەجىدىنلەرگە «مەملىكەت بويىچە مۇنەۋۋەر ئوقۇتقۇچى» دەپ نام بېرىلدى.

شۇ يىلى ئاپتونوم رايونلۇق خەلق ھۆكۈمىتى شايار ناھىيىسىگە «خەلق ئىشلىرى خىزمىتىدە ئىلغار ناھىيە» دەپ نام بەردى ۋە بىر لەۋھە تەقدىم قىلدى.

شۇ يىلى شايار ناھىيىسىدىكى يېزا، بازار، دېھقانچىلىق مەيدانى ۋە چارۋىچىلىق فېرمىلىرىدا ستاتىستىكا ھەيئىتى قۇرۇلدى.

## 1989 - يىلى

- 1 - ئاينىڭ 24 - 27 - كۈنىگىچە ج ل ك پ شايار ناھىيىلىك 6 - قۇرۇلتىيى ئېچىلدى، قۇرۇلتايدا 201 رەسمىي ۋەكىل، 6 تەكلىپلىك ۋەكىل قاتناشتى، 42 ۋەكىل سىرتتىن قاتناشتى.
- 2 - ئاينىڭ 15 - كۈنى جۇڭگو نېفىت تەكشۈرۈش ئەترىتى قارمىقىدىكى شايارنىڭ غەربىي شىمالدىكى «چۈەنبېي» بۇرغىلاش ئەترىتى شاياردا تۇنجى چوڭقۇر قۇدۇقنى قازدى، بۇ قۇدۇق ئوتتۇراھال يۇقىرى مەھسۇلاتلىق نېفىت قۇدۇقى بولۇپ، چوڭقۇرلۇقى 5400 مېتىر كېلىدۇ.
- 6 - ئاينىڭ 19 - 21 - كۈنىگىچە شايار ناھىيىلىك باش ئىشچىلار ئۇيۇشمىسىنىڭ 3 - نۆۋەتلىك قۇرۇلتىيى ئېچىلدى، قۇرۇلتايدا 81 رەسمىي ۋەكىل، 9 تەكلىپلىك ۋەكىل، 42 ئاساسىي قاتلام ئىشچىلار ئۇيۇشمىسى، 2700 ئەزا قاتناشتى، 12 ۋەكىل سىرتتىن قاتناشتى.
- 6 - ئايدا شايار ناھىيىلىك ئىسلام دىنى جەمئىيىتى قۇرۇلدى.
- 8 - ئاينىڭ 2 - كۈنى نۇرباغ، يېڭىمەھەللە، قايىلور يېزىلىرىنىڭ 18 كەنت ئاھالىلەر كومىتېتى مۆلدۈر ئاپىتىگە ئۇچرىدى، 450 ئېغىز ئولتۇراق ئۆي ئۆرۈلۈپ چۈشتى، 538 چارۋا ئۆلدى، 32 مىڭ 873 مو يەردىكى زىرائەت ئاپەتكە ئۇچرىدى، 4484 توننا ئاشلىق زىيان بولدى، جەمئىي زىيان 3 مىليون 406 مىڭ 400 يۈەنگە يەتتى.

- 8 - ئاينىڭ 24 - كۈنى ناھىيە بازىرىدىكى بىر مەسچىت پارتلىتىۋېتىلدى. بۇ دەلو كېيىنكى يىلى باش قىلىندى.
- 9 - ئاينىڭ 29 - ، 30 - كۈنلىرى ئاپتونوم رايونلۇق پارتكومنىڭ شۇجىسى سۇلك خەلىپا، ئاپتونوم رايونلۇق خەلق ھۆكۈمىتىنىڭ رەئىسى تۆمۈر داۋامەت، بەنگۇشتىڭنىڭ باش كاتىپى لياڭ گويىڭلار ۋىلايەتلىك پارتكومنىڭ شۇجىسى شېي فۇيىڭ، ۋالىي قاھار ئەمەتلەرنىڭ ھەمراھلىقىدا ئاپەت ئەھۋالىنى كۆزدىن كەچۈردى. شۇ ئايدا شايار ناھىيىلىك پوچتا - تېلېگراف ئىدارىسىنىڭ تېلېگراف لىنىيىسى مەملىكەتنىڭ ئاپتوماتىك تېلېگرامما تورىغا كىردى.
- 10 - ئاينىڭ 1 - كۈنى ناھىيىلىك تېلېۋىزىيە ئۇلاپ تارقىتىش ئىستانسىسىنىڭ ئۇيغۇرچە، خەنزۇچە تېلېۋىزىيە پروگراممىلىرى رەسمىي ئايرىلدى.
- شۇ كۈنى ناھىيىلىك پوچتا - تېلېگراف ئىدارىسى 500 توچكىلىق ئاپتوماتىك تېلېفون مۇلازىمىتىنى يولغا قويدى.
- 10 - ئاينىڭ 30 - كۈنى ئىككى مەھكىمە، بىر مىنىستىرلىكنىڭ ئومۇمىي ئۇقتۇرۇشنىڭ روھى (چىرىكلىككە قارشى تۇرۇش، پاك - دىيانەتلىك بولۇشنى تەشەببۇس قىلىش) نى ئەمەلىيلەشتۈرۈش بويىچە سىياسەتنى ئەمەلىيلەشتۈرۈش يىغىنى ئېچىلدى.
- شۇ ئايدا ناھىيىلىك ج خ ئىدارىسى يېڭىمەھەللە يېزىسىدا ئاياللارنىڭ ئېقىپ يۈرۈپ ئوغىرىلىق قىلىش شايىسىدىن بىرنى قولغا چۈشۈردى، شايدىكى 28 ئوغرىنىڭ ھەممىسى تورغا چۈشتى، قىممىتى 2000 يۈەندىن ئاشىدىغان ھارام مال قايتۇرۇۋېلىندى.
- شۇ ئايدا ناھىيىلىك تۇرۇبا سۈيى شىركىتى سۇ بىلەن تەمىنلىدى، بۇنىڭدىن 300 ئائىلە مەنپەئەتلەندى. شۇ يىلى شايار ناھىيىسىنىڭ ئېتىز - ئېرىقلارنى ئورمان بىلەن تۈرلاشتۇرۇش قۇرۇلۇشى ئاپتونوم رايوننىڭ تەكشۈرۈپ ئۆتكۈزۈۋېلىشىدا لايىقەتلىك بولۇپ ئۆلچەمگە يەتتى.

## 1990 - يىلى

- 3 - ئاينىڭ 10 - 15 - كۈنىگىچە 10 - نۆۋەتلىك خەلق قۇرۇلتىيى ئېچىلدى، قۇرۇلتايعا 170 ۋەكىل، 13 تەكلىپلىك ۋەكىل قاتناشتى، 81 ۋەكىل سىرتتىن قاتناشتى.
- 5 - ئايدا 3 - نۆۋەتلىك مىللەتلەر ئىتتىپاقلىقى بويىچە تەقدىرلەش يىغىنى ئېچىلىپ، 140 ئىلغار كوللېكتىپ، 117 ئىلغار شەخس تەقدىرلەندى.
- 7 - ئاينىڭ 1 - كۈنى سائەت نۆل ئۆلچەملىك ۋاقىت قىلىنىپ، ناھىيە بويىچە نوپۇس 4 - قېتىم ئومۇميۈزلۈك تەكشۈرۈلدى، بۇ قېتىمقى تەكشۈرۈشتە ناھىيىنىڭ نوپۇسى 165 مىڭ 391 بولۇپ چىقتى.
- 7 - ئاينىڭ 26 - كۈنى شايار ناھىيىلىك 10 - نۆۋەتلىك خەلق قۇرۇلتىيى دائىمىي كومىتېتىنىڭ 2 - يىغىنىنىڭ قارارى بويىچە «شايار ناھىيىسىنىڭ ئىجتىمائىي، ئىقتىسادىي تەرەققىيات ئومۇمىي پىلانى» نى تۈزۈش ماقۇللىنىپ، شايار ناھىيىلىك پىلان كومىتېتى قۇرۇلدى.
- 8 - ئايدا شايار ناھىيىلىك خەلق ھۆكۈمىتى ناھىيىلىك ئورمانچىلىق مەيدانىغا دۆلەت ئىلكىدىكى ئورمان ئىگىدارلىق گۇۋاھنامىسى بەردى.
- 10 - ئايدا شايار ناھىيىلىك ئىلمە توقۇلما فابرىكىسىنىڭ باشلىقى غوپۇر تۈردى ئاپتونوم رايون بويىچە ئەمگەك نەمۇنىچىسى بولۇپ باھالاندى.
- 11 - ئاينىڭ 25 - كۈنى ئاقسۇ ۋىلايەتلىك پارتكوم، مەمۇرىي مەھكىمە شايار ناھىيىسىگە «مىللەتلەر



ئىتتىپاقلىقى ۋە تەرققىياتىدىكى نەمۇنە ناھىيە» دەپ نام بەردى. ئاپتونوم رايونلۇق پارتكوم دائىمىي كومىتېتىنىڭ ئەزاسى قېيۇم باھاۋۇدۇن، ئىنتىزام تەكشۈرۈش كومىتېتىنىڭ مۇئاۋىن شۈجىسى شى گېڭلار ئاپتونوم رايونلۇق پارتكوم، خەلق ھۆكۈمىتىگە ۋاكالەتەن يىغىنغا كېلىپ تەبرىكلىدى.

12 - ئايدا «شايار ناھىيىسىنىڭ ئىجتىمائىي، ئىقتىسادىي تەرەققىيات ئومۇمىي پىلانى» نەشر قىلىندى. كىتابنىڭ باش مۇھەررىرى ۋاڭ لىن، جۇ بىڭياۋ، مەسئۇل مۇھەررىرى لى پىڭخەي. شۇ ئايدا شايار ناھىيىلىك سودا - سانائەت ئىدارىسى ئاپتونوم رايونىنىڭ سودا - سانائەت ئىدارىسى سىستېمىسى بويىچە ئىلغار ئىدارە بولۇپ باھالاندى.

شۇ يىلى 58 مەكتەپ ئۆيى يېڭىلاندى، بۇلارنىڭ كۆلىمى 24 مىڭ 137 كۋادرات مېتىر كېلىدۇ، 5305 مېتىر قورۇ تام سېلىندى، 1500 پارتا - ئورۇندۇق ياسالدى. شايار ناھىيىسى ئاپتونوم رايون بويىچە 1990 - يىللىق ئوتتۇرا، باشلانغۇچ مەكتەپلەرنىڭ خەتەرلىك ئۆي - ئىمارەتلىرىنى يېڭىلاشتا ئىلغار ناھىيە بولۇپ باھالاندى.

شۇ يىلى شايار ناھىيىسى نامرات ناھىيە قاتارىغا كىرگۈزۈلدى. شۇ يىلى شايار ناھىيىسى مەملىكەت بويىچە قانۇننى ئومۇملاشتۇرۇشتا ئىلغار كوللېكتىپ بولۇپ باھالاندى. شۇ يىلى «شايار پەن - تېخنىكىسى» ئاپتونوم رايونلۇق پەن - تېخنىكا جەمئىيىتى تەرىپىدىن پەن - تېخنىكا ئاخباراتىنى ئالماشتۇرۇش بويىچە مۇۋەپپەقىيەت مۇكاپاتىغا ئېرىشتى. شۇ يىلى ناھىيىلىك ئورمانچىلىق ئىدارىسى ناھىيىدىكى بۇغىچىلىق ئائىلىلىرىگە «ياۋايى ھايۋانلارنى بېقىش ۋاقىتلىق ئىجازەتنامىسى» بەردى.

شۇ يىلى شايار ناھىيىسى «ئاپتونوم رايون بويىچە كۆكەرتىشتە ئىلغار ناھىيە» دېگەن نامغا ئېرىشتى. شۇ يىلى گۇۋۇيۈەن شايار ناھىيىسىنى مەملىكەت بويىچە سۈپەتلىك پاختا بازى ناھىيىسى قىلىپ تەستىقلىدى.

## 1991 - يىلى

2 - ئايدا شايار ناھىيىلىك ئورمان ئوت ئاپتىنىڭ ئالدىنى ئېلىش ئىشخانىسى قۇرۇلدى.

شۇ ئايدا شىنجاڭ يېزا ئىگىلىك رادىئو - تېلېۋىزىيە مەكتىپىنىڭ شايار ناھىيىلىك شۆبىسى قۇرۇلدى.

3 - ئايدا شايار ناھىيىلىك ئاقيار باغ - ئورمانلاشتۇرۇش - كۆكەرتىش قۇرۇلۇشى شتابى قۇرۇلۇپ، كۆكەرتىش قۇرۇلۇشى باشلاندى.

4 - ئايدا شايار ناھىيىلىك مېيىپلار بىرلەشمىسى قۇرۇلدى.

6 - ئايدا شايار ناھىيىلىك تەمىنات - سودا كوپىراتىپىنىڭ ئاپتوموبىل كالىنى قۇرۇلدى.

11 - ئاينىڭ 13 - كۈنى تويبولدى يېزىلىق ئامانەت - قەرز كوپىراتىپى جەنۇبىي تارىم شۆبە ئامانەت - قەرز كوپىراتىپىغا پۇل يەتكۈزۈپ بېرىش ئۈچۈن كېتىۋېتىپ، تارىم دەرياسىنىڭ شىمالىي قىرغىقىدىكى توغراقلىققا كەلگەندە 2 قوراللىق بۇلاڭچى 500 مىڭ يۈەن نەق پۇلنى بۇلاپ كەتتى. بۇ دەلو 1992 - يىلى 7 - ئاينىڭ 23 - كۈنى پاش قىلىندى.

شۇ ئايدا شايار ناھىيىلىك يېزا ئىگىلىك تەرەققىيات مەبلىغىنى باشقۇرۇش ئىدارىسى قۇرۇلدى.

12 - ئاينىڭ 12 - كۈنى شايار ناھىيىلىك پاختا - چىگە شىركىتىنىڭ تويبولدى يېزىلىق پاختا سېتىۋېلىش پونكىتىدىكى 700 توننا پاختىغا ئوت كېتىپ، 10 توننىدىن كۆپرەكى كۆيۈپ كۈلگە ئايلاندى، 52.6 توننىسىنىڭ دەرىجىسى چۈشۈپ كەتتى، بىۋاسىتە ئىقتىسادىي زىيان 87 مىڭ 404 يۈەنگە يەتتى.

12 - ئاينىڭ 20 - كۈنى شايار ناھىيىلىك 2 - چارۋىچىلىق فېرمىسىنىڭ شاخىڭىرىقى رەسمىي پۈتۈپ



سۇ باشلاندى.

شۇ يىلى شايار ناھىيىلىك مىللەت - دىن ئىشلىرىنى باشقۇرۇش ئىدارىسى قۇرۇلدى.  
شۇ يىلى شايار ناھىيىسى ئاپتونوم رايون بويىچە قۇملۇقتا ئورمان بەرپا قىلىش قۇرۇلۇشى پىلاندىكى نۇقتىلىق ناھىيە قاتارىغا كىردى.

## 1992 - يىلى

1 - ئاينىڭ 15 - 17 - كۈنىگىچە ناھىيە بازىرىدا ج ك پ شايار ناھىيىلىك 7 - قۇرۇلتىيى ئېچىلدى، قۇرۇلتايعا 214 ۋەكىل قاتناشتى. شۇجى جالڭ لياڭجىي ناھىيىلىك پارتكومغا ۋاكالىتەن «پارتىيىنىڭ ئاساسىي لۇشىيەندە چىڭ تۇرۇپ، بىردەك ئىتتىپاقلىشىپ، ئورتاق تىرىشىپ، شايار ناھىيىسىنىڭ ئۇزۇن مۇددەتلىك مۇقىملىقى ۋە تەرەققىياتى ئۈچۈن كۈرەش قىلايلى» دېگەن تېمىدا دوكلات بەردى.  
5 - ئاينىڭ 3 - 4 - كۈنلىرى ناھىيە تەۋەسىدە قارا بوران چىقىپ، 6 يېزا، بىر بازاردىكى 133 تەبىئىي كەنت ئاپەتكە ئۇچرىدى. 5 - ئاينىڭ 7 - كۈنى يەنە مۆلدۈر ئاپىتى بولۇپ، نۇرباغ، قايلىور، يېڭىمەھەللە يېزىلىرىنىڭ 23 تەبىئىي كەنتى ئاپەتكە ئۇچرىدى، 196 مىڭ 807 مو يەردىكى زىرائەت ئاپەتكە ئۇچرىدى، 180 چارۋا ئۆلدى، بىۋاسىتە ئىقتىسادىي زىيان 16 مىليون 41 مىڭ 600 يۈەنگە يەتتى.  
10 - ئاينىڭ 28 - كۈنى ئاقسۇ سۇلياۋ زاۋۇتىنىڭ شاياردىكى شۆبە زاۋۇتى رەسمىي ئىشلەپچىقىرىشقا كىرىشتۈرۈلدى. بۇ زاۋۇتقا جەمئىي 1 مىليون يۈەن مەبلەغ سېلىندى، لايىھىدىكى يىللىق سۇلياۋ يوپۇق ئىشلەپچىقىرىش ئىقتىدارى 1000 توننا.

شۇ ئايدا شايار ناھىيىلىك ئەۋلادلارغا كۆڭۈل بۆلۈش كومىتېتى قۇرۇلدى.

11 - ئاينىڭ 16 - كۈنى ناھىيە بويىچە 11 - قېتىملىق ئومۇمىي سايلام باشلاندى. ناھىيە بويىچە ئاجرىتىلغان 915 كادىردىن 8 خىزمەت گۇرۇپپىسى تەشكىللىنىپ، يېزا، بازار، دېھقانچىلىق مەيدانى، چارۋىچىلىق فېرمىلىرىدا ئومۇمىي سايلام ئېلىپ بېرىلدى. بۇ سايلام 1993 - يىل 2 - ئاينىڭ 18 - كۈنى ئاياغلاشتى، جەمئىي 102 كۈن داۋاملاشتى.

11 - ئاينىڭ 26 - كۈنى شايار ناھىيىلىك پاختا - چىگە شىركىتىنىڭ بىر دۆۋە پاختىسىغا ئوت كېتىپ، 5485 يۈەن ئىقتىسادىي زىيان بولدى.

شۇ ئايدا شايار ناھىيىلىك ئىقتىساد - سودا ئىدارىسى بىلەن ئىقتىساد - سودا شىركىتى قۇرۇلدى.  
12 - ئايدا ليۇ لىڭۈڭ، ۋېي خۇڭيىن، سۇن شىگولار «شايار ناھىيىسىدىكى ئورمانلىقلارنى ئوت ئاپىتى خەتىرى بويىچە رايونلارغا ئايرىش» دېگەن كىتابنى تۈزدى. شايار ناھىيىسى ئاپتونوم رايون بويىچە 1 - دەرىجىلىك ئورمان ئوت خەتىرى رايونى قىلىپ بېكىتىلدى.

شۇ يىلى «تاشخان ياقۇت كۆزلۈك پىچىقى» مەملىكەتلىك «ئۇچقۇن» پىلانى مۇۋەپپەقىيىتى بويىچە كۈمۈش مېدال مۇكاپاتقا ئېرىشتى.

شۇ يىلى شايار ناھىيىلىك خەلق دوختۇرخانىسى ئاپتونوم رايون بويىچە مەدەنىي دوختۇرخانا بولۇپ باھالاندى.

## 1993 - يىلى

2 - ئاينىڭ 14 - 16 - كۈنىگىچە شايار ناھىيىلىك 11 - نۆۋەتلىك خەلق قۇرۇلتىيى ئېچىلدى، قۇرۇلتايعا

- 171 ۋەكىل قاتناشتى، 72 ۋەكىل سىرتتىن قاتناشتى. توختى بەكرى ھاكىملىققا سايلاندى.
- 3 - ئاينىڭ 7 - كۈنى ناھىيىلىك 1 - ياغ زاۋۇتىنىڭ رەك ئايرىش قازىنىدىن سۇ ئېقىپ كەتتى، پايتالىغاندا چىققان ئۇچقۇندىن يىغىلىپ قالغان قالدۇق گاز پارتلاپ، بىر ئادەم ئۆلدى، بىر ئادەم يارىلاندى.
- 4 - ئايدا ئاشلىق - ياغ بازىرى قويۇۋېتىلىپ، ئاشلىق - ياغ بىلەن نورمىلىق تەمىنلەش بىكار قىلىندى. شۇ ئايدا شايار ناھىيىلىك سىملىق تېلېۋىزىيە پونكىتى قۇرۇلۇپ، لىنىيە تارتىش، قۇراشتۇرۇش، پروگرامما كۆرسىتىش ۋە رېمونت قىلىش كەسپى يولغا قويۇلدى.
- 5 - ئاينىڭ 15 - كۈنى شايار ناھىيىلىك پوچتا ماركىسى توپلاش جەمئىيىتى قۇرۇلدى.
- 6 - ئاينىڭ 10 - كۈنى شايار ناھىيىسىنىڭ دۇنيا بانكىسىنىڭ قەرز پۇلىدىن پايدىلىنىش تۈرى بولغان جۇڭگو شىنجاڭ تارىم يېزا ئىگىلىكىدە سۇغىرىش - سۇ چىقىرىۋېتىش سىستېمىسى بىلەن مۇھىت ئاسراش 1 - قارارلىق قۇرۇلۇشى - ئۆگەن دەرياسى بالا تۈرىگە قەرز پۇل ۋە ئىچكى يۈرۈشلەشتۈرۈش مەبلەغى بولۇپ 6 مىليون 701 مىڭ 700 يۈەن سەرپ قىلىپ ياسىغان سۇ سىگمىس، سۇغىرىش، سۇ چىقىرىۋېتىش سىستېمىسى - شايار ناھىيىلىك باش غول ئۆستىڭىگە سىناق تەرىقىسىدە سۇ باشلاندى.
- 6 - ئاينىڭ 19 - كۈنى چ ل ك پ شايار ناھىيىلىك ئىنتىزام تەكشۈرۈش كومىتېتى بىلەن مەمۇرىي تەپتىش ئىدارىسى بىرلىكتە ئىش بېجىردى.
- 7 - ئاينىڭ 9 - كۈنى شايار ناھىيىلىك كۆز كېسەللىكلىرى دوختۇرخانىسى قۇرۇلدى.
- 7 - ئاينىڭ 30 - كۈنى ناھىيە بازىرىدا «1 - ئاۋغۇست» ئارمىيە بايرىمىنى تەبرىكلەش مۇناسىۋىتى بىلەن ھەربىي مائىۋىر ئۆتكۈزۈلدى.
- 8 - ئاينىڭ 16 - كۈنى شايار ناھىيىلىك يېڭى بوزيەر دېھقانچىلىق مەيدانى قۇرۇلدى.
- 8 - ئاينىڭ 30 - كۈنى سىمسىز كۆچمە تېلېفون (يانتېلېفون، BP ئاپپاراتى) كەسپى يولغا قويۇلدى.
- يىل ئاخىرىغىچە 55 يانتېلېفون ئابونتى، 54 سىمسىز چاقىرغۇ ئابونتى بار بولدى.
- 9 - ئاينىڭ 26 - 28 - كۈنىگىچە شايار ناھىيىلىك 9 - نۆۋەتلىك ئاياللار قۇرۇلتىيى ئېچىلدى.
- 12 - ئايدا 2000 توچكىلىق ئاپتوماتىك تېلېفون ئۈسكۈنىسى قۇراشتۇرۇلدى.

بىرىنچى قىسىم

# تەشكىلىي تۈزۈلۈشى



## بىرىنچى قىسىم

# تەشكىلىي تۈزۈلۈشى

«شىنجاڭدىكى يۇرتلار تەزكىرىسى» دە: «ئىلگىرىكى نامى شاھىيار (شاھدىيار) بولۇپ، كۇچاغا تەۋە ئىدى. كۇچا خەن سۇلالىسى دەۋرىدىكى كۈسەن دۆلىتى بولۇپ، شاھىيار ئۇنىڭ جەنۇبىدىكى بىر چوڭ مۇسۇلمانلار كەنتى ئىدى» دەپ خاتىرىلەنگەن.

تاك سۇلالىسىنىڭ جېنگۇەن 21 - يىلى (647 - يىلى) پادىشاھ تەيزۇڭ چەۋەنداز ھىماتچى سول قول ئۇلۇغ سانغۇن ئاشىنا شىرنى كۈسەن ئايمىقىنىڭ ھەربىي يۈرۈش باش بۇغى قىلىپ تەيىنلەپ، كۈسەنگە جازا يۈرۈشى قىلىپ، كۈسەن پادىشاھىنى ئەمەلدىن قالدۇرۇپ، يېڭى پادىشاھ تىكلەپ، ئۇنىڭغا ئۇتۇغات نامى بىلەن مۆھۈرلەپتىسى بېرىشكە بۇيرۇدى. شۇنىڭ بىلەن ئەنشى قورۇقچىبەگ مەھكىمىسى كۈسەندە تەسىس قىلىندى. كۈسەن تۇتۇق مەھكىمىسى قۇرۇلدى. بۇنىڭ بىلەن كۈسەن پادىشاھى ھەم كۈسەن مەھكىمىسىنىڭ تۇتۇقچىسى، ھەم تاك سۇلالىسى ھۆكۈمىتى تەڭرىتاغنىڭ جەنۇبىغا ئەۋەتكەن مەمۇرىي ئەمەلدار بولۇپ قالدى.

چيەنلۇڭ 24 - يىلى (1759 - يىلى) چىڭ سۇلالىسى چوڭ - كىچىك خوجىلارنىڭ توپىلىشىنى تىنچىتىۋالدىن كېيىن غەربىي يۇرتتا ئومۇميۈزلۈك بەگلىك تۈزۈمىنى يولغا قويدى. ئۈچ دەرىجىلىك ھاكىمىيەت تەيىنلەپ شايارنىڭ يەرلىك ئىشلىرىغا مەسئۇل قىلدى. گۇاڭشۈ 10 - يىلى (1884 - يىلى) شىنجاڭ ئۆلكە بولۇپ قۇرۇلدى، بەگلىك تۈزۈمى شۇنىڭ بىلەن تەڭ بىكار قىلىندى. گۇاڭشۈ 28 - يىلى (1902 - يىلى) شايار ناھىيە بولۇپ قۇرۇلدى.

## I باب

# تەشكىلىي تۈزۈلۈشنىڭ تەرەققىيات جەريانى

## § 1. تەرەققىيات جەريانى

1. چىڭ سۇلالىسى دەۋرىدىكى بەگلىك تۈزۈمىنىڭ تەشكىلىي تۈزۈلۈشى  
چىڭ سۇلالىسىنىڭ چيەنلۇڭ 24 - يىلىدىن كېيىن، شىنجاڭدا ھەربىي مەھكىمە تۈزۈمى يولغا قويۇلۇش

بىلەن بىللە، يەرلىك ئىشلارنى بىر تەرەپ قىلىش ئۈچۈن شەھەرلەرگە ھاكىمىيەت ۋە باشقا بەگىلەر تەيىنلەندى. «بەگ» تۈركچە سۆز، «ھاكىم» خەلق ئىشلىرىنى باشقۇرىدىغان يەرلىك ئەمەلدار دېگەن مەنىدە. يۈەن، مىڭ سۇلالىلىرى دەۋرىدە ئىسلام دىنى غەربىي يۇرتقا كەڭ تارقالدى. چىڭ سۇلالىسى جۇڭغار ئاقسۆڭەكلىرىدىن ئامۇر سانانى تىنچلاندۇرغاندىن كېيىن، شىنجاڭنىڭ سىياسىي تىنچلىقى ئۈچۈن ھاكىمىيەتلىرىنى تەيىنلەپ شايارنىڭ ئىشلىرىنى ئومۇميۈزلۈك باشقۇردى. ھاكىمىيەتنىڭ قول ئاستىدىكى ھەر دەرىجىلىك بەگىلەر ئالاقىدار ئىشلارغا مەسئۇل بولدى.

شاياردا تەسىس قىلىنغان ھاكىمىيەتلىرىنىڭ دەرىجىسى كۈچادە تەسىس قىلىنغان ئۈچ دەرىجىلىك مەنەپ بىلەن ئوخشاش ئىدى، شايارنىڭ ھاكىمىيىتى كۈچا خان ئامبىلىنىڭ باشقۇرۇشىدا ئىدى. بەگىلەرگە تۆت دەرىجىلىكتىن يەتتە دەرىجىلىككەچە بولغان مەرتىۋە بېرىلگەن بولۇپ، ئۇلار چىڭ خاندانلىقىنىڭ تەمىناتىدىن بەھرىمەن بولاتتى. شايار ھاكىمىيىتى 37 مۇسۇلمانلار كەنتى (مەمۇرىي كەنت) گە ھۆكۈمرانلىق قىلاتتى.

## 2. چىڭ سۇلالىسىنىڭ ئاخىرى ۋە مىنگو دەۋرىدىكى تەشكىلىي تۈزۈلۈشى

شايار 1902 - يىلى ناھىيە بولۇپ قۇرۇلدى، ئەسلىدىكى 37 مۇسۇلمانلار كەنتىدىن سىرت، كۈچادىن يەنە 23 مۇسۇلمانلار كەنتى ئايرىپ بېرىلدى، بۇنىڭ بىلەن مۇسۇلمانلار كەنتى 60قا يەتتى، ناھىيە قارمىقىدا يېزا تەسىس قىلىندى. شايار ناھىيىسىگە شەرقىي يېزا، غەربىي يېزا، شىمالىي يېزا قارايدىغان بولدى، خەلق ئىشلىرىنى بىر تەرەپ قىلىش ئۈچۈن ھەر بىر يېزىغا بىر شاڭيۇ، بىر مۇئاۋىن شاڭيۇ (ياكى ئورنى بوش) قويۇلدى، بۇلار كۈچا بىۋاسىتە قاراشلىق ئايمىقىغا قارىدى.

1913 - يىلى شىنخەي ئىنقىلابىدىن كېيىنكى 2 يىلدىمۇ يەنىلا ياك زېڭشىننىڭ ھۆكۈمرانلىقى ئاستىدا چىڭ سۇلالىسى تۈزۈمىگە ۋارىسلىق قىلىندى، شايار ئاقسۆڭەكلىرىگە قارىدى.

1919 - يىلى شايارنىڭ يېزىلىرى رايونغا ئۆزگەرتىلدى، رايون قارمىقىدا كەنت (مەمۇرىي كەنت) تەسىس قىلىندى، ناھىيە 6 رايون، 49 چوڭ كەنت، 2 كىچىك كەنتكە ئايرىلدى. رايونلارغا بىردىن «دوبەگ» (رايون باشلىقى) ۋە چاكار قويۇلدى، ئۇلار خەلق ئىشلىرىنى باشقۇردى، كەنتلەرگە كەنت باشلىقى قويۇلدى.

1922 - يىلى توقسۇغا ئامبال ياردەمچىسى قويۇلدى، شايارنىڭ شىمالىدىكى كەنتلەر توقسۇ ناھىيىسىگە ئايرىپ بېرىلدى، 1922 - يىلدىن 1930 - يىلىغىچە 18 مۇسۇلمانلار كەنتى ئايرىلىپ چىقتى.

1933 - يىلى ئاقسۆڭەكلىرى ئاقسۆڭەك مەمۇرىي رايونغا ئۆزگەرتىلدى، شايار ناھىيىسى ئۇنىڭغا قارىدى.

1943 - يىلى ئاقسۆڭەك مەمۇرىي رايونى شىنجاڭ 4 - مەمۇرىي تەپتىش ۋالىي مەھكىمىسىگە ئۆزگەرتىلدى، شايار ناھىيىسى ئۇنىڭغا قارىدى.

1945 - يىلى شايار ناھىيىسىدىكى رايونلار يېزىغا ئۆزگەرتىلدى، ناھىيە قارمىقىدا جۇڭشياۋ، رېنئەي، شىنئىي، تىنچلىق، مىڭلى، مىڭلىيەندىن ئىبارەت 6 يېزا، شىنمىن بازىرى تەسىس قىلىندى. يېزا قارمىقىدا باۋ، باۋ قارمىقىدا جيا تەسىس قىلىندى.

3. جۇڭخۇا خەلق جۇمھۇرىيىتى دەۋرىدىكى تەشكىلىي تۈزۈلۈشى

1949 - يىلى 9 - ئاينىڭ 25 - كۈنى شىنجاڭ تىنچ يول بىلەن ئازاد بولدى، 10 - ئايدا خەلق ئازادلىق ئارمىيىسى شايارغا كىردى. 1950 - يىلى 3 - ئاينىڭ 14 - كۈنى جۇڭگو خەلق ئازادلىق ئارمىيىسى 1 - بىڭتۇەنى 2 - جۈن پىيادە ئەسكەرلەر مۇستەقىل شىسىنىڭ 13 - تۈەنىدىكى 14 كوماندىر - جەڭچىدىن تەركىپ تاپقان يەرلىك خىزمەت ئەترىتى كونا ھاكىمىيەتنى ئۆتكۈزۈۋالدى. 3 - ئاينىڭ 22 - كۈنى شايار ناھىيىلىك



خەلق ھۆكۈمىتى قۇرۇلدى، ئۇ ئاقسۇ مەمۇرىي ۋالىي تەپتىش مەھكىمىسىنىڭ رەھبەرلىكىدە بولدى. 4 - ئاينىڭ 13 - كۈنىدىن 16 - كۈنىگىچە 1 - نۆۋەتلىك ھەر مىللەت، ھەر ساھە خەلق ۋەكىللىرى قۇرۇلتىيى ئېچىلىپ، ھاكىم، مۇئاۋىن ھاكىملار سايلاپ چىقىلدى.

1955 - يىل 10 - ئايدا شايار ناھىيىلىك خەلق ھۆكۈمىتى شايار ناھىيىلىك خەلق كومىتېتىغا ئۆزگەرتىلدى.

1969 - يىل 4 - ئاينىڭ 11 - كۈنى شىنجاڭ ئۇيغۇر ئاپتونوم رايونلۇق ئىنقىلابىي كومىتېتىنىڭ تەستىقلىشى بىلەن، شايار ناھىيىلىك ئىنقىلابىي كومىتېت قۇرۇلۇپ، ناھىيىلىك خەلق كومىتېتىنىڭ خىزمىتىنى ئۆتكۈزۈۋالدى.

1981 - يىل 12 - ئايدا شايار ناھىيىلىك 7 - نۆۋەتلىك خەلق قۇرۇلتىيى شايار ناھىيىلىك ئىنقىلابىي كومىتېتىنى ئەمەلدىن قالدۇرۇپ، شايار ناھىيىلىك خەلق ھۆكۈمىتىنى ئەسلىگە كەلتۈرۈشنى قارار قىلدى.

1950 - يىل 2 - ئايدا ئاقسۇ ۋىلايەتلىك مەمۇرىي ۋالىي تەپتىش مەھكىمىسى قۇرۇلغاندىن تاكى «ئاقسۇ ۋىلايەتلىك مەمۇرىي ۋالىي مەھكىمىسى»، «ئاقسۇ ۋىلايەتلىك ئىنقىلابىي كومىتېت» (1971 - يىل 2 - ئاينىڭ 25 - كۈنى)، «ئاقسۇ ۋىلايەتلىك مەمۇرىي مەھكىمە» (1978 - يىل 11 - ئاي) دەپ ئاتالغانغا قەدەر، شايار ناھىيىسى ئىزچىل شۇلارنىڭ باشقۇرۇشىدا بولۇپ كەلدى.

## § 2. زېمىن دائىرىسىنىڭ ئۆزگىرىشى

### 1. ناھىيە قۇرۇلۇشتىن ئىلگىرىكى بەگلىك تۈزۈم دەۋرىدىكى زېمىن

#### دائىرىسى

شايارنىڭ جەنۇبى قۇملۇق بولۇپ، ئۇنىڭغا دائىر مەلۇماتلار ناھايىتى ئاز، ئۇنىڭ قەغەز يۈزىدە چېگرىسى بولغىنى بىلەن يەر يۈزىدە ھېچقانداق بەلگە يوق، گەرچە نىيە، كېرىيە بىلەن تۇتاشسىمۇ، ئىككى تەرەپ ئوتتۇرىسىدا تالاش - تارتىش كۆرۈلۈپ باقمىدى، ئومۇمەن خەرىتىدىكى چېگرا سىزىقى ئۆلچەم قىلىنىپ كەلدى. شەرق تەرىپىنىڭ كۆلىمى كەڭ بولۇپ، سۇ ئاز، يېزا - قىشلاقلار شالاڭ، يېرى قاقاسلىق، بۇ جاي لوپنۇر، چەرچەن بىلەن تۇتىشىدۇ، ھەممە يەر ئوخشاش قۇملۇق بولغاچقا، تالاش - تارتىش كۆرۈلمىدى. غەرب تەرىپىدە يوللار گىرەلىشىپ كەتكەن بولسىمۇ، تۇتىشىپ كەتكەن ئېتىز - ئېرىقلار بولمىغاچقا، ئۆزىگە قوشنا بولغان ئونمۇ، ئاقسۇ بىلەنمۇ تالاش - تارتىش يوق. پەقەت شىمالىي چېگرىسى كۇچاغا تۇتاش بولۇپ، ئېتىز - ئېرىقلىرى تۇتىشىپ كەتكەن، كەنتلەر تۇتاش، ئېرىق - ئۆستەڭلەر گىرەلىشىپ كەتكەن، خەلق تۈپلىشىپ ئولتۇراقلاشقان بولغاچقا، بەزىدە تالاش - تارتىش بولۇپ تۇرىدۇ، شۇنداق بولسىمۇ، بەگلىك تۈزۈم مەزگىلىدە شايار دەسلەپتە ئېچىلغان زېمىن بولغانلىقى، يەنە كېلىپ كۇچاغا قوشۇۋېتىلگەنلىكى، ئۇنىڭ ئۈستىگە كۇچا مەھكىمىسىگە قاراشلىق بولغانلىقى ئۈچۈن، تالاش - تارتىش بولسىمۇ، لېكىن ئېغىر ماجىرا يۈز بەرمىدى.

شاياردىكى يەرلىك كىشىلەر سۇ قوغلىشىپ تۇرمۇش كەچۈرگەن، ئۆستەڭ بويلاپ ئولتۇراقلاشقان بولۇپ، كەنت، قورغان، بازارلار مەركەزلىك جايلاشقان جايلارنىڭ چېگرا دائىرىسى ئېنىق ئەمەس، شايار تەۋەسىدىكى 37 مۇسۇلمانلار كەنتىنىڭ چېگرا دائىرىسى ئومۇمەن يېڭىمەھەللە، مازار غوجام، كونا چىمەن، گۈلباغ، قۇمئېرىق قاتارلىق جايلارنى ئۆز ئىچىگە ئالاتتى؛ زېمىن دائىرىسى كەڭ بولسىمۇ، ئادەم ئايغا باسمىغان جايلار كۆپ ئىدى. ئۇ جايلار چارۋىچىلىق، ئوۋچىلىق ماكانى، قاقاس دالا ئىدى، چېگرىداش ناھىيىلەرنىلا بىلگىلى بولاتتى، چېگرا دائىرىسىنىڭ كۆلىمىنى بىلگىلى بولمايتتى. «غەربىي يۇرتنىڭ خەرىتىلىك تەزكىرىسى» دە

«... شەرقى تويىۋىلى ئارقىلىق قاراشەھەر بىلەن تۇتۇشىدۇ؛ جەنۇبىي چېگرىسى تارىم ۋادىسىغىچە يېتىپ بارىدۇ؛ غەربىي تامىغىنىڭ ئارقىلىق ئاقسۇغا تۇتۇشىدۇ، شىمالىي ئۇچات دەرياسىغىچە يېتىپ بارىدۇ» دەپ خاتىرىلەنگەن. تامىغىنىڭ بىلەن ئۇچات دەرياسى ھازىرقى ئېقىنىڭ بىلەن ئۇزۇن دەرياسىدىن ئىبارەت. ئۇ زامانلاردا شايارنىڭ چېگرا دائىرىسى بەكمۇ كەڭ ئىدى.

## 2. ناھىيە بولۇپ قۇرۇلغاندىن كېيىنكى ۋە جۇڭخۇا مىنگو دەۋرىدىكى زېمىن دائىرىسى

شايار ناھىيە بولۇپ قۇرۇلغان دەسلەپكى چاغلاردا كۇچادىن ئايرىپ بېرىلگەن. 23 مۇسۇلمانلار كەنتى بىلەن ئەسلىدىكى 37 مۇسۇلمانلار كەنتى قوشۇلۇپ 60 مۇسۇلمانلار كەنتى بولغان، بۇلار شايار ناھىيىسىنىڭ ئەڭ دەسلەپكى زېمىن دائىرىسىنى ھاسىل قىلغان. كۇچادىن ئايرىپ بېرىلگەن 23 مۇسۇلمانلار كەنتى شايار ناھىيىسىنىڭ شىمالىي قىسمى ۋە شەرقىي - شىمالىي قىسمىدا ئىدى. بۇرۇنقى شەرقىي رايون، غەربىي رايون، جەنۇبىي رايوننىڭ زېمىن دائىرىسىدە ئۆزگىرىش بولمىدى.

1919 - يىلى ئامبال لى جىننىيەن «شايار ناھىيىسىنىڭ چېگرا تەزكىرىسى» نى يازغان، ئۇ چاغدىكى 4 چېگرا مۇنداق ئىدى:

شەرقىي شىمالى چايان دەرياسىغىچە يېتىپ بارىدۇ، كۇچا بىلەن چېگرىلىنىدۇ؛ جەنۇبىي تەرىپى تارىم دەرياسىنىڭ جەنۇبىدىكى قۇملۇقتىن ئۆتۈپ، كېرىيە، نىيە بىلەن تۇتۇشىدۇ؛ غەربىي موخۇر، سۇخۇدىن ئۆتۈپ ئاقسۇ ناھىيىسىگە تۇتۇشىدۇ؛ شىمالى لەڭگەر كەنتى ئارقىلىق كۇچا ناھىيىسىگە تۇتۇشىدۇ؛ شەرقىي جەنۇبى قارادۆڭ ئارقىلىق لوپنۇر، چەرچەن بىلەن چېگرىلىنىدۇ؛ غەربىي جەنۇبى شاخلىق قاراۋۇلغانسىغىچە بېرىپ ئاقسۇ بىلەن چېگرىلىنىدۇ؛ غەربىي شىمالى ئاقتاغ ئارقىلىق ئونسۇ بىلەن چېگرىلىنىدۇ.

ئۇ زامانلاردا ناھىيىنىڭ شەرقى ئۈچۈنچى (يەنى ھازىرقى لوپنۇر، بۈگۈر دائىرىسىدە) ئارقىلىق بۈگۈرگە تۇتۇشاتتى، ئۇنىڭ ئارىلىقى 340 چاقىرىم كېلەتتى؛ غەربى قارانا ئارقىلىق ئونسۇغا تۇتۇشاتتى، ئۇنىڭ ئارىلىقى 280 چاقىرىم كېلەتتى؛ جەنۇبى تارىم ئارقىلىق كېرىيىگە تۇتۇشاتتى، ئۇنىڭ ئارىلىقى 320 چاقىرىم كېلەتتى؛ شىمالى خۇجىس (يەنى لەڭگەرنىڭ شىمالىدىكى كەنت) ئارقىلىق كۇچاغا تۇتۇشاتتى؛ شەرقىي جەنۇبى كىچىك لوپنۇر ئارقىلىق شىنجاڭ (لوپنۇر) غا تۇتۇشاتتى، ئۇنىڭ ئارىلىقى 220 چاقىرىم كېلەتتى؛ شەرقىي شىمالى خادادۆڭ ئارقىلىق كۇچاغا تۇتۇشاتتى، ئۇنىڭ ئارىلىقى 200 چاقىرىم كېلەتتى؛ غەربىي جەنۇبى سېرىق توغراق ئارقىلىق ئونسۇغا تۇتۇشاتتى، ئۇنىڭ ئارىلىقى 300 چاقىرىم كېلەتتى؛ غەربىي شىمالى تىجىك ئارقىلىق بايغا تۇتۇشاتتى، ئۇنىڭ ئارىلىقى 280 چاقىرىم كېلەتتى. ئۇ چاغلاردا ناھىيىنىڭ زېمىن دائىرىسى شەرقتىن غەربكە 680 چاقىرىم، جەنۇبتىن شىمالغا 250 چاقىرىم كېلەتتى.

1922 - يىلى توقسۇ دەسلەپتە قۇرۇلغاندا كۇچانىڭ غەربىدىكى يېزىلار توقسۇنىڭ ئاساسلىق زېمىنى بولدى، شايارنىڭ شىمالىدىكى يېزىلارنىڭ بىر قىسمى توقسۇغا قوشۇۋېتىلدى. 1930 - يىلى توقسۇ رەسمىي ناھىيە بولۇپ قۇرۇلدى، 1933 - يىلىغا كەلگەندە 3 قېتىم شايار ناھىيىسىنىڭ ئەسلىدىكى 6 - رايونى بىلەن باشقا رايونلارنىڭ بىر قىسمى بولۇپ 18 مۇسۇلمانلار كەنتى يەنى بايلاڭبېرىق، سۇتىگەن، خوجا توغراق، توغراقئېرىق، قۇمئېرىق، چىلان، ئاسۇۋات، دايۇلتۇز، شويۇلتۇز قاتارلىق كەنتلەر ئايرىپ چىقىلدى، 18 كەنتنى ئايرىپ چىقىش بىلەن بىللە چۆلتاغنىڭ جەنۇبىدىكى تۇڭگۈز باش قەدىمىي شەھەرنىڭ شىمالىي، ئۆگەن دەرياسىنىڭ غەربىدىن يانتاققۇدۇققىچە بولغان جايلار توقسۇ ناھىيىسى (1941 - يىللىرى توقسۇ ناھىيىسى دەپ ئاتالغان) دائىرىسىگە كىرگۈزۈلدى.

### 3. ناھىيىنىڭ جۇڭخۇا خەلق جۇمھۇرىيىتى دەۋرىدىكى زېمىن

#### دائىرىسى

1949 - يىلى جۇڭخۇا خەلق جۇمھۇرىيىتى قۇرۇلغاندىن كېيىن، ناھىيىنىڭ چېگرىسى مۇنداق بولدى: جەنۇب تەرىپى تارىم دەرياسىنى كېسىپ ئۆتۈپ قۇملۇق ئارقىلىق نىيە، كېرىيە ناھىيىلىرىدىكى چوڭ قۇملۇق بىلەن، شەرقى خادادۆڭ كەنتىنىڭ شەرقىدىكى قاختا چارۋىچىلىق نۇقتىسى ئارقىلىق لوپنۇر ناھىيىسى بىلەن، غەربى كامايالاڭ ئارقىلىق ئاقسۇ ناھىيىسى بىلەن تۇتىشىدۇ. 1953 - يىلى 6 - ئاينىڭ 5 - كۈنى جۇڭگو خەلق ئازادلىق ئارمىيىسى شىنجاڭ ھەربىي رايونىنىڭ يېزا ئىگىلىك قۇرۇلۇش 1 - شىسى قۇرۇلدى، ئۇنىڭغا قاراشلىق 18 - مەيدان (كېيىن 14 - نۆۋەتكە ئۆزگەرتىلدى) نىڭ 7 - لىيەنى شايار دائىرىسىدە بوزيەر ئېچىپ، لىيەن ۋە ئەترەتلەرنى قۇرۇپ شۇ جايدا ئورۇنلاشتى.

غەربىي شىمال چېگرىسى تىگىن، پايسى كەنتلىرىدىن باشلىنىپ تۇڭگۇز باش قەدىمىي شەھىرىدىن ئۆتۈپ چاڭگا توغراققا بارىدۇ، شەرقىي شىمالدىن غەربىي جەنۇبقا سوزۇلغان لىڭكاتۇرا توقسۇ ناھىيىسىگە تۇتىشىدۇ. شىمالى ۋە شەرقىي شىمال چېگرىسى يېڭىسار، قۇناس كەنتىدىن باشلىنىپ كونا دەريانى بويلاپ بورداش، شاداڭغا بارىدۇ، شىمالدىن شەرقىي جەنۇبقىچە بولغان جايلار كۇچا بىلەن قوشنا. 1953 - يىلى 7 - ئايدا ئاقسۇ ۋىلايەتلىك ۋالىي تەپتىش مەھكىمىسىنىڭ تەستىقى بىلەن، تىگىن، پايسى كەنتلىرى توقسۇ ناھىيىسىگە ئايرىپ بېرىلدى، سايئېرىق يېزىسى كۇچاغا ئايرىپ بېرىلىش بىلەن بىللە، كۇچانىڭ چىغىرلا كەنتى شايار دائىرىسىگە كىرگۈزۈلدى.

1991 - يىلى 2 - ئاينىڭ 1 - كۈنى ئاقسۇ ۋىلايەتلىك مەمۇرىي مەھكىمە تارقاتقان «ئاقسۇ ۋىلايىتىدىكى ناھىيە، شەھەرلەرنى مەمۇرىي رايونلارغا ئايرىش» توغرىسىدىكى 6 - نومۇرلۇق ھۆججەتتە شايارنىڭ شىمالى بىلەن كۇچانىڭ چېگرا سىزىقى مۇنداق بەلگىلەندى: غەربتە كۇچا، شايار، توقسۇ ناھىيىلىرى تۇتاشقان نۇقتا (شەرقىي مېرىدىئان  $82^{\circ}40'50''$ ، شىمالىي پاراللېل  $41^{\circ}28'33''$  ئارىلىقىدا توغرا كېلىدۇ) دىن باشلىنىپ، شەرقىي جەنۇبقا سوزۇلۇپ بورقاي ئۆستىڭىنىڭ چېتى (شەرقىي مېرىدىئان  $82^{\circ}40'02''$ ، شىمالىي پاراللېل  $41^{\circ}27'46''$  ئارىلىقىدا) گىچە بېرىپ، يەنە جەنۇبقا سوزۇلۇپ سۇغرىش ئۆستىڭى بىلەن سايئېرىق زەيكىشى قوشۇلغان جايلارغىچە بارىدۇ، ئاندىن سايئېرىق ئۆستىڭىنى بويلاپ تۆۋەن (ئاستىنقى بۆلىكى شور ئېقىن تەبىئىي قۇرۇق جىلغىسىغا قويۇلىدۇ) گە سوزۇلۇپ لىڭشما بىلەن قوشتامنىڭ يان تەرىپىدىكى تەبىئىي جىلغىغا بارىدۇ، شەرقىي جەنۇب يۆنىلىشىنى بويلاپ تارىم دەرياسى (شەرقىي مېرىدىئان  $83^{\circ}50'21''$ ، شىمالىي پاراللېل  $40^{\circ}57'39''$  ئارىلىقىدا) نى كېسىپ بۇ دەريا ئارقىلىق كۇچا، شايار، لوپنۇر ناھىيىلىرى تۇتاشقان نۇقتا (شەرقىي مېرىدىئان  $84^{\circ}04'36''$ ، شىمالىي پاراللېل  $40^{\circ}46'28''$  ئارىلىقىدا) غىچە بارىدۇ. چېگرا لىنىيىسىنىڭ ئومۇمىي ئۇزۇنلۇقى 152.1 كىلومېتىر. شايار بىلەن توقسۇ ناھىيىسىنىڭ چېگرا لىنىيىسى مۇنداق ئايرىلدى: كۇچا، شايار، توقسۇ ناھىيىلىرى تۇتاشقان نۇقتىدىن غەربكە سوزۇلۇپ شاياردىكى ئىتتىپاق ئۆستىڭىگىچە بېرىپ، ئاندىن جەنۇبقا سوزۇلۇپ چارشەنبە بازارغىچە بارىدۇ، ئاندىن توقسۇ - شايار تاشيولىدىكى سۇڭگۈچ ئارقىلىق توقسۇ - شايار ھەمكارلىق زەيكىشىگە بارىدۇ. زەيكەشنى بويلاپ تۆۋەنگە سوزۇلۇپ توغراق ئۆستىڭى بىلەن قىيپاش تۇتىشىدۇ، ئۆستەڭنى بويلاپ تۆۋەنگە سوزۇلۇپ توڭگۇزباشنىڭ شەرقىي يان تەرىپى (شەرقىي مېرىدىئان  $82^{\circ}22'30''$ ، شىمالىي پاراللېل  $41^{\circ}15'14''$  ئارىلىقىدا) گىچە بارىدۇ، تۆۋەن تەرىپى توقسۇ، شايار، ئاقسۇ ناھىيىلىرى تۇتاشقان نۇقتا (شەرقىي مېرىدىئان  $81^{\circ}22'30''$ ، شىمالىي پاراللېل  $40^{\circ}56'24''$  ئارىلىقىدا) غىچە بارىدۇ، چېگرا لىنىيىسىنىڭ ئومۇمىي ئۇزۇنلۇقى 94.3 كىلومېتىر. شايار بىلەن ئاقسۇ شەھىرىنىڭ چېگرا لىنىيىسى مۇنداق ئايرىلدى: توقسۇ، شايار، ئاقسۇ تۇتاشقان نۇقتا شىمالدىن جەنۇبقا، قىيپاش غەربكە سوزۇلۇپ تارىم دەرياسى (شەرقىي مېرىدىئان  $81^{\circ}44'24''$ ، شىمالىي پاراللېل

"40°44'07" ئارىلىقىدا) غىچە باردۇ، ئاندىن يېزا ئىگىلىك 1 - شى 14 - تۈەننىڭ شەرقىي يان تەرىپى ئارقىلىق شىمالدىن جەنۇبقا قىيپاش سوزۇلۇپ، شەرقىي مېرىدىئان "82°00'00"، شىمالىي پاراللېل "40°26'04" ئارىلىقىدىكى جايلارغىچە باردۇ. جەنۇبقا قاراپ تۈۋەنگە تىك سوزۇلۇپ ئاقسۇ ۋىلايىتى بىلەن خوتەن ۋىلايىتى كېسىشكەن نۇقتا (شەرقىي مېرىدىئان "82°00'00"، شىمالىي پاراللېل "39°28'32" ئارىلىقىدا) غىچە باردۇ، چېگرا لىنىيىسىنىڭ ئومۇمىي ئوزۇنلۇقى 173 كىلومېتىر.

جەنۇبىي چېگرىسى كېرىيە، نىيە ناھىيىلىرى بىلەن چېگرىلىنىدۇ، 1956 - يىلى دۆلەت كارتوگرافىيە ئىدارىسى نەشر قىلغان «شىنجاڭ ئاتلىمى» ئۆلچەم قىلىنىپ چېگرا ئۆزگەرتىلمەي ساقلاپ قېلىندى.

شەرقىي چېگرىسى لوپنۇر، چەرچەن ناھىيىلىرى بىلەن چېگرىلىنىدۇ، چېگرا لىنىيىسى يۇقىرىدىكى بىلەن ئوخشاش. ناھىيە زېمىنىنىڭ شەرقتىن غەربكە كەڭلىكى تەخمىنەن 180 كىلومېتىر، جەنۇبتىن شىمالغا ئوزۇنلۇقى تەخمىنەن 250 كىلومېتىر، ئومۇمىي كۆلىمى 31 مىڭ 972.5 كۋادرات كىلومېتىر.

## قوشۇمچە: ناھىيە نامىنىڭ كېلىپ چىقىشى ئۈستىدە ئىزدىنىش

«شايار» ئۇيغۇرچە سۆز بولۇپ، ئۇ «شاھيار» ياكى «شايار» (XaYar) دىن ئۆزگەرگەن «شاھ» دېگەن سۆز «يولباشچى» ياكى «قەبىلە باشلىقى» دېگەنلىك بولىدۇ. «يار» دېگەن سۆز «قايغۇ بىلەن ياد ئېتىش»، «كۆيۈنۈش» دېگەن مەنىنى بىلدۈرىدۇ. بۇنىڭغا ئاساسلانغاندا «شايار» دېگەن سۆز «يولباشچىلار قول ئاستىدىكىلەرنى قايغۇ بىلەن ياد ئېتىپ تۇرىدۇ» دېگەنلىك بولىدۇ. يۇقىرىدىكى ئىزاھ «شىنجاڭنىڭ خەرىتىلىك تەزكىرىسى»، «شىنجاڭدىكى يۇرت - مەھەللىلەر تەزكىرىسى» دە ئۇچرايدۇ.

## II باب

# مەمۇرىي رايونلارغا ئايرىلىشى

## § 1. ناھىيە بولۇپ قۇرۇلۇشتىن ئىلگىرى ۋە كېيىنكى مەمۇرىي رايونلارغا ئايرىلىشى

چىڭ سۇلالىسىنىڭ دەسلەپكى مەزگىللىرىدە شاياردا يەرلىك بەگلىك تۈزۈمى يولغا قويۇلغان بولۇپ، كەنتلەر ئاساسىي قاتلامدىكى مەمۇرىي بىرلىك قىلىندى، كەنتلەرنى يۈز بېگى بىر تۇتاش باشقۇردى.

## شايارنىڭ چىڭ سۇلالىسى دەۋرىدىكى رايونلارغا ئايرىلىش ئەھۋالى

جەدۋەل: 1 — 1

| رايون نامى                 | چېگرىسى  | كەنت سانى |
|----------------------------|--|-----------|
| بازار مەركىزىدىكى رايونلار | شەرقى شىنجاڭ بىلەن، غەربى سايباغ كەنتى بىلەن، جەنۇبى كېرىيە ناھىيىسى دائىرىسى بىلەن چېگرىلىنىدۇ. شىمالى چۆللۈكلەر بىلەن تۇتىشىدۇ | 15        |
| غەربىي رايون               | شەرقى سېرىقتال كەنتى بىلەن، غەربى باي بىلەن، جەنۇبى ئونسۇ ناھىيىسى تەۋەسى بىلەن، شىمالى باقا بۇلاق كەنتى بىلەن تۇتىشىدۇ          | 22        |
| شىمالىي رايون              | شەرقى چوڭ سايشېرىق كەنتىنىڭ غەربى بىلەن تۇتىشىدۇ   |           |

1902 - يىلى شايار ناھىيە بولۇپ قۇرۇلغاندا، بەگلىك تۈزۈم ئەمەلدىن قالدۇرۇلدى، ناھىيە تەۋەسى شەرقىي يېزا، غەربىي يېزا، شىمالىي يېزىغا، 60 كەنتكە ئايرىلدى، ھەربىر يېزىغا بىردىن شاڭيۇ، 1 — 3 كىچە يېزا چاكىرى قويۇلدى، بۇ 60 كەنت مۇنۇلار:

چاھار ئوتاق - چاتاق (گۈلباغ)، شەھەرنىڭ 3 چاقىرىم شەرقىدە؛

يېڭىباغ، ناھىيە بازىرىنىڭ 5 چاقىرىم جەنۇبىدا؛

كونا چىمەن، ناھىيە بازىرىنىڭ 50 چاقىرىم جەنۇبىدا؛

يېڭى چىمەن، ناھىيە بازىرىنىڭ 52 چاقىرىم جەنۇبىدا؛

بوران، ناھىيە بازىرىنىڭ 2 چاقىرىم غەربىدە؛

سېرىقتال، ناھىيە بازىرىنىڭ 3 چاقىرىم غەربىدە؛

كۆلدەش، ناھىيە بازىرىنىڭ 13 چاقىرىم شەرقىي جەنۇبىدا؛

ئىگەرچى، ناھىيە بازىرىنىڭ 13 چاقىرىم غەربىدە؛

بوستان (گۈزەلبوستان)، ناھىيە بازىرىنىڭ 15 چاقىرىم غەربىدە؛

ئاغداۋىڭ، ناھىيە بازىرىنىڭ 17 چاقىرىم غەربىدە؛

فالىور، ناھىيە بازىرىنىڭ 25 چاقىرىم غەربىدە؛

كۆل، ناھىيە بازىرىنىڭ 35 چاقىرىم غەربىدە؛

ئاچادۆڭ، ناھىيە بازىرىنىڭ 45 چاقىرىم غەربىي شىمالىدا؛

يېڭىمەھەللە، ناھىيە بازىرىنىڭ 45 چاقىرىم غەربىدە؛

يانتاقشەھەر، ناھىيە بازىرىنىڭ 54 چاقىرىم غەربىدە؛

كەڭسۇۋات (ھازىر توقسۇ دائىرىسىدە)، ناھىيە بازىرىنىڭ 90 چاقىرىم غەربىدە؛

يېڭىئۇۋات، ناھىيە بازىرىنىڭ 15 چاقىرىم شىمالىدا؛

لەڭگەر، ناھىيە بازىرىنىڭ 90 چاقىرىم شىمالىدا؛

ئاچادۆڭ (ھازىر توقسۇ دائىرىسىدە)، ناھىيە بازىرىنىڭ 120 چاقىرىم شىمالىدا؛

خوجا تۇرا (ھازىر توقسۇ دائىرىسىدە)، ناھىيە بازىرىنىڭ 130 چاقىرىم شىمالىدا؛

مۇتىگىن (ھازىر توقسۇ ناھىيىسى دائىرىسىدە)، ناھىيە بازىرىنىڭ 135 چاقىرىم شىمالىدا؛

توغراق ئېرىق (ھازىر توقسۇ دائىرىسىدە)، ناھىيە بازىرىنىڭ 138 چاقىرىم شىمالىدا؛



ئۇچقات (توقسۇ دائىرىسىدە)، ناھىيە بازىرىنىڭ 145 چاقىرىم شىمالىدا؛  
 بەگلىكئېرىق (ھازىر توقسۇ دائىرىسىدە)، ناھىيە بازىرىنىڭ 150 چاقىرىم شىمالىدا؛  
 چىلان (ھازىر توقسۇ دائىرىسىدە)، ناھىيە بازىرىنىڭ 155 چاقىرىم شىمالىدا؛  
 قۇمئېرىق (ھازىر توقسۇ دائىرىسىدە)، ناھىيە بازىرىنىڭ 158 چاقىرىم شىمالىدا؛  
 ئاچا دۆڭلۈك (ھازىر توقسۇ دائىرىسىدە)، ناھىيە بازىرىنىڭ 166 چاقىرىم شىمالىدا؛  
 توپاشەھەر (ھازىر توقسۇ دائىرىسىدە)، ناھىيە بازىرىنىڭ 168 چاقىرىم شىمالىدا؛  
 تاغئېرىق (ھازىر توقسۇ دائىرىسىدە)، ناھىيە بازىرىنىڭ 173 چاقىرىم شىمالىدا؛  
 ئاق، ناھىيە بازىرىنىڭ 5 چاقىرىم شەرقىي جەنۇبىدا؛  
 غالىدىر، ناھىيە بازىرىنىڭ 5 چاقىرىم شەرقىي جەنۇبىدا؛  
 قىزىماتا، ناھىيە بازىرىنىڭ 6 چاقىرىم شەرقىي جەنۇبىدا؛  
 تېرەك، ناھىيە بازىرىنىڭ 7 چاقىرىم شەرقىي جەنۇبىدا؛  
 چوڭ سىرىماق، ناھىيە بازىرىنىڭ 24 چاقىرىم شەرقىي جەنۇبىدا؛  
 سېغىزلىق، ناھىيە بازىرىنىڭ 30 چاقىرىم شەرقىي جەنۇبىدا؛  
 سىرىماق، ناھىيە بازىرىنىڭ 35 چاقىرىم شەرقىي جەنۇبىدا؛  
 كىچىك سىرىماق، ناھىيە بازىرىنىڭ 65 چاقىرىم شەرقىي جەنۇبىدا؛  
 قازاق (پەيزاۋات)، ناھىيە بازىرىنىڭ 25 چاقىرىم غەربىي جەنۇبىدا؛  
 سايباغ، ناھىيە بازىرىنىڭ 2 چاقىرىم شەرقىي شىمالىدا؛  
 توغراق (كۆكتوغراق)، ناھىيە بازىرىنىڭ 8 چاقىرىم شەرقىي شىمالىدا؛  
 ئارقا ئېرىق، ناھىيە بازىرىنىڭ 10 چاقىرىم شەرقىي شىمالىدا؛  
 پەس (نۇرباغ)، ناھىيە بازىرىنىڭ 30 چاقىرىم شەرقىي شىمالىدا؛  
 مازار (مازار غوجام)، ناھىيە بازىرىنىڭ 85 چاقىرىم شەرقىي شىمالىدا؛  
 چوڭ سايئېرىق (ھازىر كۇچا چېگرىسى تەۋەسىدە)، ناھىيە بازىرىنىڭ 170 چاقىرىم شەرقىي شىمالىدا؛  
 كىچىك سايئېرىق (ھازىر كۇچا چېگرىسى تەۋەسىدە)، ناھىيە بازىرىنىڭ 115 چاقىرىم شەرقىي شىمالىدا؛  
 لايداك (يارداك)، ناھىيە بازىرىنىڭ 8 چاقىرىم غەربىي شىمالىدا؛  
 كۆكبۇيۇن، ناھىيە بازىرىنىڭ 30 چاقىرىم غەربىي شىمالىدا؛  
 ئاتائاتاق، ناھىيە بازىرىنىڭ 32 چاقىرىم غەربىي شىمالىدا؛  
 مىرزاساراك، ناھىيە بازىرىنىڭ 35 چاقىرىم غەربىي شىمالىدا؛  
 قارلىغاچ، ناھىيە بازىرىنىڭ 40 چاقىرىم غەربىي شىمالىدا؛  
 پوپاك، ناھىيە بازىرىنىڭ 40 چاقىرىم غەربىي شىمالىدا؛  
 لىكەك، ناھىيە بازىرىنىڭ 45 چاقىرىم غەربىي شىمالىدا؛  
 ياقا بۇلاق، ناھىيە بازىرىنىڭ 50 چاقىرىم شىمالىدا؛  
 بۇياتتۇ (بۇزتا)، ناھىيە بازىرىنىڭ 60 چاقىرىم شىمالىدا؛  
 بورقاي، ناھىيە بازىرىنىڭ 65 چاقىرىم شىمالىدا؛  
 قالىققوتان ناھىيە بازىرىنىڭ 67 چاقىرىم غەربىي شىمالىدا؛  
 قىزىلسار، ناھىيە بازىرىنىڭ 70 چاقىرىم شىمالىدا؛  
 ياڭئېرىق، ناھىيە بازىرىنىڭ 90 چاقىرىم غەربىي شىمالىدا؛  
 پايسى (توقسۇ دائىرىسىدە)، ناھىيە بازىرىنىڭ 100 چاقىرىم غەربىي شىمالىدا؛  
 تىگىن (توقسۇ دائىرىسىدە)، ناھىيە بازىرىنىڭ 150 چاقىرىم غەربىي شىمالىدا؛  
 1917 - يىلى ناھىيە تەۋەسى 6 رايونغا ئايرىلغانىدى.



## شايار ناھىيىسىنىڭ 1917 - يىلىدىكى مەمۇرىي رايونلارغا ئايرىلىش ئەھۋالى

جەدۋەل: 1 - 2

| رايون ئايرىمىسى | رايون | قاراشلىق كەنت                | قاراشلىق كەنت نامى  | رايون ئورگىنى تۈزۈشلۈك جاي   |
|-----------------|-------|------------------------------|---|--|
|                 | 6     | چولك كەنت 49<br>كىچىك كەنت 2 |   |  |
| 1 - رايون       |       | 7                            | ئاقئېرىق، يېڭىشاۋات، غالىدىر،<br>پەيزاۋات، يېڭىباغ، پەس، لىكەك  | شايار بازىرى كېيىن<br>پەس كەنتىگە كۆچۈرۈل-<br>گەن  |
| 2 - رايون       |       | چولك كەنت 4<br>كىچىك كەنت 2  | گۈلباغ، قىزىلما، تېرەك (كىچىك<br>كەنت)، چولك سىرماق (كىچىك<br>كەنت)، كىچىك سىرماق، سىرماق   | چولك سىرماق  |
| 3 - رايون       |       | 7                            | فائىلور، ئىگەرچى، ئاقدۆلەك، كونا<br>چىمەن، يېڭىچىمەن، سايباغ، بوران   | فائىلور  |
| 4 - رايون       |       | 8                            | يېڭىمەھەللە، پانتاقشەھەر، ئانا ئاتاق،<br>كۆكبويۇن، قارلىغاچ، مىرزا ساراڭ،<br>ئاچادۆلەك، كۆل   | يېڭىمەھەللە  |
| 5 - رايون       |       | 12                           | مازار، لەڭگەر، چولك سايىشېرىق،<br>كىچىك سايىشېرىق، يېڭى سايىشېرىق،<br>بۇزتا، بورقاي، قىزىلما، ياڭئېرىق،<br>كەڭسۇۋات، تىگىن، پەيزى       | رايونلۇق مەھكىمە<br>تۈزۈشلۈك جايىنىڭ<br>ئىلگىرى - كېيىنلىك<br>تەرتىپى مۇنداق:<br>يېڭىشېرىق ← بۇزتا ←<br>بورقاي ← لەڭگەر ←<br>سايىشېرىق |
| 6 - رايون       |       | 11                           | بەگلىكئېرىق، سۇ تىگىن، خوجا<br>تۇرۇس، توغراق ئېرىق، توپاشەھەر،<br>چولك ئاچادۆلەك، قۇمئېرىق، چىلان،<br>ئۇچقات، كىچىك ئاچادۆلەك، تاغئېرىق | رايونلۇق مەھكىمە<br>تۈزۈشلۈك جايىنىڭ<br>ئىلگىرى - كېيىنلىك<br>تەرتىپى مۇنداق:<br>پەكشەنبە بازار ← سۇ<br>تىگىن ← چىلان ←<br>ئاچادۆلەك   |

كەنت دېگەندە تەبىئىي كەنت كۆزدە تۇتۇلماستىن، بەلكى ئاساسىي قاتلامنىڭ بىر مەمۇرىي رايون ئايرىمىسى كۆزدە تۇتۇلىدۇ، كۆپىنچە سۇ ئېقىپ ئۆتكەن جايلار، ئاھالىلەر توپلىشىپ تەبىئىي شەكىللەنگەن تېرىلغۇ يەرلەر كۆزدە تۇتۇلىدۇ. شۇڭا ھەر بىر كەنتتە سانى ئوخشاش بولمىغان ئاھالىلەر ئولتۇراقلاشقان، ھەر بىر رايونغا بىردىن رايون باشلىقى، 1 — 3 كىچە چاكار قويۇلغان بولۇپ، ئۇلار مەمۇرىي ئىشلارنى باشقۇردى. رايون باشلىقلىق ۋەزىپىسىنى كۆپىنچە شۇ يەردىكى يۇقىرى تەبىئە كىشىلىرى، مەسىلەن: سابىق بەگلىرىنىڭ، شاڭيۇلارنىڭ ئەۋلادلىرى، دىنىي ساھەدىكى تونۇلغان زاتلار ئۈستىگە ئالدى، شۇ ۋەجىدىن ئۇلار ئۆزئارا ھوقۇق تالىشىپ پۈت تېپىشىپ تۇرغاچقا، رايون باشلىقى دائىم ئالماشتۇرۇپ تۇرۇلدى. رايون باشلىقلىرى ئۆز ئۆيىدە ئىش بېجىردى، شۇڭا مەھكىمە تۈزۈشلۈك جايلارمۇ رايون باشلىقلىرىنىڭ ئالماشتىرىشىغا ئەگىشىپ يۆتكىلىپ تۇردى.

مىنگونىڭ 34 - يىلى (1945 - يىلى) باۋ، جيا تۈزۈمى يولغا قويۇلدى، ناھىيە 6 يېزا، بىر بازار، 52. باۋ، 790 جياغا، 2 مەھەللە مەھكىمىسىگە ئايرىلدى، بۇنىڭ كۆنكرېت ئايرىلىشى مۇنداق بولدى:

شايار ناھىيىسىنىڭ مىنگونىڭ 34 - يىلى (1945 - يىلى) دىكى مەمۇرىي رايونلارغا  
ئايرىلىش ئەھۋالى

جەدۋەل: 1 - 3

| يېزا - بازار نامى | قاراشلىق مەھەللە<br>مەھكىمىسى | قاراشلىق<br>باۋ | قاراشلىق<br>جيا | رايون دائىرىسى   |
|-------------------|-------------------------------|-----------------|-----------------|--|
| شىنمىن بازىرى     | 2                             |                 |                 | شايار بازىرى رايونى  |
| جۇڭشياۋ يېزىسى    |                               | 12              | 179             | كونا چىمەن، پەيزاۋات، دۆڭقوتان،<br>ئىگەرچى، ياڭشىرىق، چىنەباغ، قاپلور،<br>يېڭىچىمەن، سېغىزلىق، سايباغ،<br>يېڭىشىرىق، يېڭىباغ |
| رەنئەي يېزىسى     |                               | 7               | 104             | گۈلباغ، ئاقشىرىق، تويىبولدى، تېرەك،<br>قىزىماتا، سىرىماق   |
| شىنئىي يېزىسى     |                               | 9               | 149             | ئاللىققوتان، نۇرباغ، لىكەڭ، يېڭىئاۋات،<br>يۇزتا، بورقاي  |
| تىنچلىق يېزىسى    |                               | 11              | 163             | ئاقدۆڭ، يېڭىمەھەللە، كۆل، ياقا بۇلاق،<br>كۆكۈيۈن، قارلىغاچ، يانتاشەھەر،<br>سايشىرىق، كۈليانتاق، قۇرما                        |
| مىڭلى يېزىسى      |                               | 7               | 104             | مازار غوجام، قىزىلسار، ئاقشە، لەڭگەر   |
| مىڭلىيەن يېزىسى   |                               | 6               | 91              | روشن بازار، ياڭشىرىق، لىكەڭ، تىگىن،<br>بوستان، قوش سۈڭەت   |
| جەمئىي            | 2                             | 52              | 790             |  |

1946 - يىلدىن كېيىن يېزىلار 6 رايونغا ئۆزگەرتىلدى، رايون قارمىقىدا يېزا، يېزا قارمىقىدا باۋ، جيا تەسىس قىلىندى. شىنمىن بازىرى شايار بازىرىغا ئۆزگەرتىلدى. ئۇنىڭغا 56 باۋ، 790 جيا قارايدىغان بولدى، ئۇلارنىڭ كۆنكرېت ئايرىلىشى تۆۋەندىكىچە:

شايار ناھىيىسىنىڭ 1946 - يىلدىن كېيىنكى مەمۇرىي رايونلارغا ئايرىلىش ئەھۋالى

جەدۋەل: 1 - 4

| رايون        | يېزا - بازار نامى | باۋ       | جيا | قاراشلىق دائىرىسى   |
|--------------|-------------------|-----------|-----|---|
|              | شايار بازىرى      | 4 مەھەللە | 59  | كۇچا كوچىسى، ئىگەرچى كوچىسى، جەنۇبىي كوچا،<br>شەرقىي كوچا |
| شايار بازىرى | گۈلباغ يېزىسى     | 5         | 62  | چولك گۈلباغ، كۆلدەش، سايباغ                               |
|              | ئاقشىرىق يېزىسى   | 3         | 48  | ئاقشىرىق، بوز، قارا ئوغلاق، كىچىك گۈلباغ                  |
|              | سوغۇ يېزىسى       | 1         | 13  | نارىس، 1 - چارۋىچىلىق فېرمىسى                             |
| شايار بازىرى | تويىبولدى يېزىسى  | 3         | 37  | تويىبولدى، تېرەك، سېغىزلىق                                |
|              | پەيزاۋات يېزىسى   | 3         | 47  | پەيزاۋات، قىزىماتا، يېڭىباغ                               |
|              | كونا چىمەن يېزىسى | 5         | 61  | كونا چىمەن، يېڭىچىمەن، سىرىماق، ئاللىقبۇلۇڭ               |

|                    |    |     |  |
|--------------------|----|-----|--|
| دۆڭلىمە يېزىسى     | 4  | 48  | دۆڭلىمە، يېڭىيەر، قىزىلتام                       |
| قاپلور يېزىسى      | 3  | 36  | قاپلور، ئىگەرچى، قۇرما، قاتار جىگدە، ئوردەباشلام |
| يېڭىمەھەللە يېزىسى | 3  | 36  | باشلىق، قوش كۆۋرۈك، ئاچادۆڭ                      |
| يېڭىئېرىق يېزىسى   | 4  | 42  | قوشۇڭەت، ياڭىئېرىق، بوستان، تاشدۆڭ               |
| يانتاقشەھەر يېزىسى | 3  | 34  | يانتاقشەھەر، چۈۋۇقلۇق، ئۈتۈزلۈك، كۆتەكساراي      |
| ئاقيار يېزىسى      | 4  | 52  | ياقا بۇلاق، ئاللىقباغ، ئاقبىل                    |
| مازار يېزىسى       | 4  | 68  | مازار، لەڭگەر، ئىلغار، تۈگەنپېشى                 |
| بويتى يېزىسى       | 3  | 48  | بورقاي، بۇزتا، سايۇدۇق                           |
| نۇرباغ يېزىسى      | 2  | 32  | نۇرباغ، لىكەك، قوشدۆڭ، پەيشەنبە بازار            |
| سايىئېرىق يېزىسى   | 6  | 73  | 1953 - يىلى كۇچاغا ئايرىپ بېرىلگەن               |
| 6 رايون            | 56 | 790 |  |

## § 2 . جۇڭخۇا خەلق جۇمھۇرىيىتى دەۋرىدىكى مەمۇرىي رايونلارغا ئايرىلىشى

- 1950 - يىل 3 - ئاينىڭ 23 - كۈنى ناھىيىلىك ھۆكۈمەت قۇرۇلدى، ئارقىدىنلا رايونلۇق، يېزىلىق ھۆكۈمەتلەر قۇرۇلدى، ئۇلارنىڭ رايونلارغا ئايرىلىشى تۆۋەندىكىچە:
- 1 - رايون (بازار ئەتراپى رايونى دەپمۇ ئاتىلىدۇ): بۇ رايونغا گۈلباغ، چىنىباغ، ئاقئېرىق يېزىلىرى، شەرقىي مەھەللە مەھكىمىسى، شىمالىي مەھەللە مەھكىمىسى قارىدى. رايونلۇق مەھكىمە بازىرىدا تەسىس قىلىندى.
  - 2 - رايون: بۇ رايونغا چىمەن، پەيزاۋات، تويىبولدى، ئىگەرچى يېزىلىرى قارىدى. رايون ئورگىنى كونا چىمەن كەنتىگە ئورۇنلاشتى.
  - 3 - رايون: بۇ رايونغا مازار، نۇرباغ، سايىئېرىق يېزىلىرى قارىدى. رايون ئورگىنى مازار كەنتىگە ئورۇنلاشتى.
  - 4 - رايون: بۇ رايونغا يېڭىمەھەللە، قوشۇڭەت، ئاچا دۆڭ (جۈملىدىن يانتاقشەھەر) يېزىلىرى قارىدى. رايون ئورگىنى يېڭىمەھەللە كەنتىگە ئورۇنلاشتى.
- ناھىيە بويىچە 4 رايون، 13 يېزا، 2 مەھەللە مەھكىمىسى، 51 تەبىئىي كەنت تەسىس قىلىندى.
- 1953 - يىل 2 - ئايدا سايىئېرىق يېزىسى كۇچاغا ئايرىپ بېرىلدى.
- شۇ يىلى 9 - ئايدا مەمۇرىي رايون ئايرىمىسىدا تۆۋەندىكىدەك ئۆزگىرىش بولدى:
- 1 - رايون: بۇ رايونغا چوڭ گۈلباغ، كىچىك گۈلباغ، ئاقئېرىق يېزىلىرى، شەرقىي چوڭ مەھەللە، غەربىي چوڭ مەھەللە قارىدى. رايون ئورگىنى چوڭ گۈلباغقا ئورۇنلاشتى.
  - 2 - رايون: بۇ رايونغا كونا چىمەن، يېڭىچىمەن، پەيزاۋات، قەلبەت، تويىبولدى يېزىلىرى قارىدى. رايون ئورگىنى تويىبولدى كەنتىگە ئورۇنلاشتى.

3 - رايون: بۇ رايونغا ئىگەرچى، ئاغدۆڭ، كونا ياقا بۇلاق، دۆڭلىمە، قايلىور يېزىلىرى قارىدى. رايون ئورگىنى قايلىور كەنتىگە ئورۇنلاشتى.

4 - رايون: بۇ رايونغا بوستان، ئاچادۆڭ، يانتاقشەھەر، يېڭىمەھەللە، قوشسۆڭەت يېزىلىرى قارىدى. رايون ئورگىنى يېڭىمەھەللە كەنتىگە ئورۇنلاشتى.

5 - رايون: بۇ رايونغا نۇرباغ، بۇژتا، تاللىققوتان، مازار، چىغلا يېزىلىرى قارىدى. رايون ئورگىنى مازار كەنتىگە ئورۇنلاشتى.

شۇ چاغلاردا ناھىيە تەۋەسى 5 رايون، 23 يېزا، 2 مەھەللە مەھكىمىسىگە ئايرىلغانىدى. 1956 - يىلى 4 - ئايدا 3 - رايون ئەمەلدىن قالدۇرۇلۇپ، قايلىور، كونا ياقا بۇلاق يېزىلىرى 4 - رايونغا، ئاغدۆڭ، ئىگەرچى، دۆڭلىمە يېزىلىرى 1 - رايونغا ئايرىپ بېرىلدى.

شۇ يىلى 6 - ئايدا 1 - رايون سوغۇ يېزىسى بولۇپ قۇرۇلدى. 11 - ئايدا شايار بازارلىق خەلق ھۆكۈمىتى قۇرۇلدى. ئەسلىدىكى 1 - رايونغا تەۋە شەرقىي مەھەللە، غەربىي مەھەللە 3 ئاھالىلەر كومىتېتى قىلىندى ۋە بازارلىق خەلق ھۆكۈمىتىگە قارىدى. 1957 - يىلىدىكى مەمۇرىي رايونلارغا ئايرىلىش ئەھۋالى تۆۋەندىكىچە:

شايار ناھىيىسىنىڭ 1957 - يىلى 3 - ئاينىڭ 28 - كۈنىدىكى مەمۇرىي رايونلارغا ئايرىلىش ئەھۋالى

جەدۋەل: 1 — 5

| رايون ئايرىمىسى | رايون | بازار | يېزا                 | تەبىئىي كەنت | ئورگان تۈزۈشلۈك جاي |
|-----------------|-------|-------|----------------------|--------------|---------------------|
| 1 - رايون       |       |       | 3                    | 30           | چوڭ گۈلباغ          |
| 2 - رايون       |       |       | 3                    | 26           | تويبولدى            |
| 4 - رايون       |       |       | 7                    | 49           | يېڭىمەھەللە         |
| 5 - رايون       |       |       | 5                    | 40           | مازار               |
| بازار           |       |       | 3 ئاھالىلەر كومىتېتى |              | شايار بازىرى        |
| جەمئىي          | 4     | 1     | 18                   | 145          |                     |

1958 - يىلىنىڭ ئالدىنقى يېرىمىدىكى مەمۇرىي رايون ئايرىمىسىنىڭ ئۆزگىرىشى تۆۋەندىكىچە:

شايار بازىرى

1 - رايون (ئورگان گۈلباغ كەنتىدە) قارىمىقىدا چوڭ گۈلباغ، كىچىك گۈلباغ، سوغۇ يېزىلىرى تەسىس قىلىندى.

2 - رايون (ئورگان تويبولدى كەنتىدە) قارىمىقىدا چىمەن، تويبولدى، پەيزاۋات يېزىلىرى تەسىس قىلىندى.

4 - رايون (ئورگان يېڭىمەھەللەدە) قارىمىقىدا يېڭىمەھەللە، يانتاقشەھەر، قوشسۆڭەت، ئاچادۆڭ يېزىلىرى تەسىس قىلىندى.

5 - رايون (ئورگان قايلىور كەنتىدە) قارىمىقىدا قايلىور، ئاغدۆڭ يېزىلىرى تەسىس قىلىندى.

ئەسلىدىكى 5 - رايون قارىمىقىدىكى بۇژتا، تاللىققوتان، چىغىرلا يېزىلىرى بىرلەشتۈرۈلۈپ بورقاي يېزىسى دەپ ئاتالدى؛ ئەسلىدىكى 4 - رايون قارىمىقىدىكى بوستان يېزىسى قوشسۆڭەت يېزىسىغا قوشۇۋېتىلدى؛

ئەسلىدىكى 3 - رايون قارىستىدىكى دۆڭلىمە، چىنەباغ يېزىلىرى ئاغدۆڭ يېزىسىغا قوشۇۋېتىلدى، شۇنىڭ بىلەن ناھىيە تەۋەسى بىر بازار، 5 رايون، 15 يېزا، 3 ئاھالىلەر كومىتېتىغا ئايرىلدى. شۇ يىلنىڭ ئاخىرىدا خەلق گۇڭشېسى قۇرۇلدى، 5 رايوندىكى 15 يېزا خەلق گۇڭشېسىغا ئۆزگەرتىلدى. بازارلىق ھۆكۈمەت ساقلاپ قېلىندى.

1959 - يىلى 1 - ئايدا 15 خەلق گۇڭشېسى ئەمەلدىن قالدۇرۇلۇپ، 1958 - يىلى ئايرىلغان رايونلار بويىچە 5 خەلق گۇڭشېسى، بازار گۇڭشېسىنى قوشقاندا 6 گۇڭشې بولۇپ قۇرۇلدى. يېزىلارنىڭ ئەسلىدىكى رايون ئايرىمىسى ساقلاپ قېلىنىپ، نامى «باشقۇرۇش رايونى» قىلىپ ئۆزگەرتىلدى، باشقۇرۇش رايونى گۇڭشېغا قارىدى. 3 ئاھالىلەر كومىتېتى بىلەن يېزا ئىشلەپچىقىرىش كوپىراتىپىنىڭ نامى ئىشلەپچىقىرىش ئەترىتىگە ئۆزگەرتىلدى، ناھىيە بويىچە 71 چوڭ ئەترەت، 401 ئىشلەپچىقىرىش ئەترىتى قۇرۇلدى.

شۇ يىلى 5 - ئايدا تويىبولدى گۇڭشېسىدىكى يېڭىچىمەننىڭ جەنۇبىدا ناھىيىگە بىۋاسىتە قاراشلىق «چىمەن دېھقانچىلىق مەيدانى» قۇرۇلدى، 1960 - يىلى 2 - ئايدا گۈلباغ گۇڭشېسىنىڭ سوخۇ باشقۇرۇش رايونى ئايرىپ چىقىلىپ تارىم گۇڭشېسى بولۇپ قۇرۇلدى، ئۇنىڭغا 3 چوڭ ئەترەت قارىدى، گۇڭشې ئورگىنى دۆڭقوتانغا ئورۇنلاشتى. 3 - ئايدا گۈلباغ گۇڭشېسىنىڭ سوخۇ ئەتراپىدا ھۆكۈمەت بىلەن خۇسۇسىيلار شېرىكچىلىكىدىكى 1 - چارۋىچىلىق فېرمىسى قۇرۇلدى، فېرما ئورگىنى شامالقىرىچىن كەنتىگە ئورۇنلاشتى، ئەسلىدىكى چارۋىچىلىق ئىشلەپچىقىرىش كوپىراتىپى ئەمەلدىن قالدۇرۇلدى. شۇ يىلى 8 - ئايدا يېڭىچىمەنلە گۇڭشېسىنىڭ جەنۇبىدىكى تارىم دەرياسى بويىدىن ئازراق يەر ئاجرىتىلىپ، «شايار ناھىيىلىك ھۆكۈمەت بىلەن خۇسۇسىيلار شېرىكچىلىكىدىكى 2 - چارۋىچىلىق فېرمىسى» قۇرۇلدى، شۇنىڭ بىلەن تەڭ ئەسلىدىكى چارۋىچىلىق ئىشلەپچىقىرىش كوپىراتىپىنىڭ 4 - ئەترىتى ئەمەلدىن قالدۇرۇلدى، فېرما ئورگىنى قاسقان كەنتىگە ئورۇنلاشتى.

1964 - يىلى 3 - ئايدا ئەسلىدىكى چىمەن دېھقانچىلىق مەيدانى مەركەز قىلىنىپ، ماتىخەيزى (داراي سۇ ئامبىرى) نى بويلاپ سۇغىرىش ئۆستىڭى (ئازاد دەرياسى) شىمالىي چېگرا قىلىنىپ، جەنۇبتا تارىم دەرياسىنىڭ شىمالىي قىرغىقىغىچە، شەرقتە 1 - چارۋىچىلىق فېرمىسىغىچە، غەربتە 2 - چارۋىچىلىق فېرمىسىغىچە بولغان جايلار «جامائەت خەۋپسىزلىكى نازارىتى ئەمگەك بىلەن ئۆزگەرتىش 3 - تارماق ئەترىتىنىڭ دېھقانچىلىق مەيدانى» قىلىپ قۇرۇلدى.

1966 - يىلى 9 - ئاينىڭ 6 - كۈنى قىزىلبايراق گۇڭشېسى (ئەسلىدىكى مازار غوجام رايونى، 1956 - يىلى مازار غوجام رايونلۇق ئىشلەپچىقىرىش ھەمكارلىق كوپىراتىپى پىلىچىلىكتىن مول ھوسۇل ئېلىپ مەملىكەتلىك «1 - ماي» ئەمگەكچىلەر بايرىمى يىغىنىغا قاتناشقان ۋە مۇكاپاتلانغان. ئۇ چاغدا زۇڭلى جۇڭيىلەي: «مازار نېمە مەنىنى بىلدۈرىدۇ؟» دەپ سورىغاندا، يىغىن قاتناشقانلىرى چۈشەندۈرۈپ: «زاراتلىق»، «قەبرىستانلىق» دېگەن مەنىنى بىلدۈرىدۇ، دەپ جاۋاب بەرگەن، زۇڭلى چوڭقۇر ئويلىغاندىن كېيىن «مازار ئىشلەپچىقىرىش كوپىراتىپىنىڭ نامىنى ئۆزگەرتىشكە بولغىدەك، ئۇ، مەملىكەت بويىچە پىلە باقىدىغان قىزىلبايراقدار كوپىراتىپ بولغاچقا، «قىزىلبايراق، دەپ ئاتىماقلا قانداق؟» دېگەن، زۇڭلىنىڭ تەكلىپى بىلەن بۇ گۇڭشېغا «قىزىلبايراق» دەپ نام بېرىلگەن. شۇنىڭدىن كېيىن «مازار» يېزىسى قىزىلبايراق يېزىسى دەپ ئۆزگەرتىلگەن) نىڭ نۇرپاغ باشقۇرۇش رايونىدىكى 6 چوڭ ئەترەت، قاپلور گۇڭشېسىنىڭ 10 - ئىشلەپچىقىرىش ئەترىتى (ئۆگەن دەرياسىنىڭ شەرقىي قىرغىقىدىكى تۈگمەنېشى كەنتى) ئايرىپ چىقىلىپ يېڭى بوز يەر دېھقانچىلىق مەيدانى بولۇپ قۇرۇلدى. بۇ مەيدان شۇ چاغلاردا دۆلەت ئىگىلىكىدىكى كەسپىي ئورۇن بولۇپ، ئاقسۇ ۋىلايىتىگە بىۋاسىتە قارايتتى، تەشكىلىي تۈزۈلمىسى ناھىيە دەرىجىلىك ئىدى، ئۇنىڭغا 5 لىيەندۇي قارايتتى. 1970 - يىلى 11 - ئايدا ناھىيە دەرىجىلىك تەشكىلىي تۈزۈلمىسى ئەمەلدىن قالدۇرۇلۇپ ناھىيىلىك ئىنقىلابىي كومىتېتقا قارايدىغان بولدى. شۇ يىلى 9 - ئاينىڭ 17 - كۈنى ناھىيىلىك پارتكوم دائىمىي



كومىتېتىنىڭ كېڭەيتىلگەن يىغىنىدا نۇر باغ گۇڭشىسى «قىزىل گۇاردىيە» گۇڭشىسى دەپ، تويىۋىلى گۇڭشىسى «شەرق قىزاردى» گۇڭشىسى دەپ، تاللىقنۇر گۇڭشىسى (مازار گۇڭشىسى) «قىزىلبايراق» گۇڭشىسى دەپ، قايلور گۇڭشىسى «ئالغا گۇڭشىسى» دەپ ئۆزگەرتىلدى.

1972 - يىلى نۇر باغ باشقۇرۇش رايونىنىڭ ئەسلىدىكى كەنتلىرىگە تەۋە ئىشلەپچىقىرىش ئەترەتلىرى يېڭى بوز يەر دېھقانچىلىق مەيدانىدىن ئايرىپ چىقىلىپ، «قىزىلبايراق» گۇڭشىسىگە تەۋە قىلىندى، نامى «قىزىل گۇاردىيە» باشقۇرۇش رايونى دەپ ئۆزگەرتىلدى.

1978 - يىلى 4 - ئاينىڭ 10 - كۈنى «قىزىل گۇاردىيە» گۇڭشىسى قۇرۇلدى، شۇ يىلى «قىزىل گۇاردىيە» دېگەن نام ئەمەلدىن قالدۇرۇلۇپ، نۇر باغ دېگەن ئەسلى نامى ئەسلىگە كەلتۈرۈلدى. شۇنىڭ بىلەن «قىزىلبايراق» دېگەن نام ساقلىنىپ قالغاندىن باشقا، «مەدەنىيەت زور ئىنقىلابى» مەزگىلىدە ئۆزگەرتىۋېتىلگەن گۇڭشى ناملىرى دېگۈدەك ئەمەلدىن قالدۇرۇلدى (ئەمەلىيەتتە، بۇ ناملارنى كىشىلەر قوبۇل قىلىدى، نامى ئۆزگەرتىلگەندىن تارتىپ ئەمەلدىن قالدۇرۇلغۇچە بولغان ئۇزاق ۋاقىت ئىچىدە پائىدەلىق بىلەن بايقۇت قىلىپ كەلگەنلەرمۇ، ئاشكارا قارشى چىققانلارمۇ بولدى، «قىزىل گۇاردىيە» دېگەن نام كۆپرەك قوللىنىلغاندىن سىرت، باشقا ناملار ھۆججەتلەردىمۇ ئاز كۆرۈلدى، ئامما ئارىسىدا قوللىنىلىدى).

1980 - يىلى 4 - ئايدا بازار گۇڭشىسىنىڭ بازارلىق ھۆكۈمەت دېگەن نامى ئەسلىگە كەلتۈرۈلدى.

1983 - يىلى 11 - ئاينىڭ 5 - كۈنى يېڭى بوز يەر دېھقانچىلىق مەيدانى ئەمەلدىن قالدۇرۇلدى، مۇتلەق كۆپ ساندىكى خادىملىرى ئونسۇ ناھىيىسىنىڭ شالچىلىق مەيدانىغا يۆتكىلىپ كەتتى، قالغان خادىملار شۇ جايدا خىزمەتكە ئورۇنلاشتۇرۇلدى، يەرلىرى ئۇرۇقچىلىق مەيدانىغا قوشۇۋېتىلدى. ئۇرۇقچىلىق مەيدانىنىڭ ئورگىنىمۇ كونا دەريا كەنتىدىن ئارتالام كەنتىگە كۆچۈپ كەتتى.

1984 - يىلى 8 - ئايدا گۇڭشى دېگەن نام ئەمەلدىن قالدۇرۇلۇپ، يېزا، كەنت ھاكىمىيىتىنىڭ تەشكىلىي تۈزۈلمىسى ئەسلىگە كەلتۈرۈلدى. شۇنىڭدىن كېيىن ناھىيە تەۋەسى بىر بازار، 7 يېزا، ناھىيىگە بىۋاسىتە قاراشلىق 4 دېھقانچىلىق مەيدانى، چارۋىچىلىق فېرمىسى، 138 كەنت كومىتېتى، 4 ئاھالىلەر كومىتېتى، 564 كەنت ئاھالىلەر گۇرۇپپىسى، 224 تەبىئىي كەنت، 4 ئىقتىسادىي بىرلەشمە گەۋدە، ئەدلىيە نازارىتىگە قاراشلىق تارىم ئەمگەك بىلەن ئۆزگەرتىش دېھقانچىلىق مەيدانىغا ئايرىلدى.

1990 - يىلى 7 - ئايدا مەمۇرىي رايونلارغا ئايرىلغاندا 140 كەنت ئاھالىلەر كومىتېتى 5 ئاھالىلەر كومىتېتى قىلىپ ئۆزگەرتىلدى. بۇنىڭغا دائىر ئەھۋاللار تۆۋەندىكىچە:

شايار ناھىيىسىنىڭ 1984 - يىلىدىن كېيىنكى مەمۇرىي رايونلارغا ئايرىلىش ئەھۋالى

جەدۋەل: 1 - 6

| يېزا - بازار نامى | بازار | يېزا | مەيدان | ئاھالىلەر كومىتېتى | كەنت ئاھالىلەر كومىتېتى | كەنت (ئاھالە) گۇرۇپپىسى | تەبىئىي كەنت | ئىزاھ   |
|-------------------|-------|------|--------|--------------------|-------------------------|-------------------------|--------------|---|
| شايار بازىرى      | 1     |      |        | 4 (5)              | 2                       | 24                      | 6            | 1987 - يىلى 7 - ئايدا 5 - ئاھالىلەر كومىتېتى قۇرۇلدى                        |
| گۈلباغ            |       | 1    |        |                    | 22                      | 78 (79)                 | 31           | تىرىناق ئىچىدىكىكى 1990 - يىلى 7 - ئايدىن كېيىنكى كەنت ئاھالەلىرى گۇرۇپپىسى |
| تويىۋىلى          |       | 1    |        |                    | 26                      | 122 (126)               | 37           | يۇقىرىدىكى بىلەن ئوخشاش   |



شايار ناھىيە بازىرىنىڭ ھازىرقى خەرىتىسى

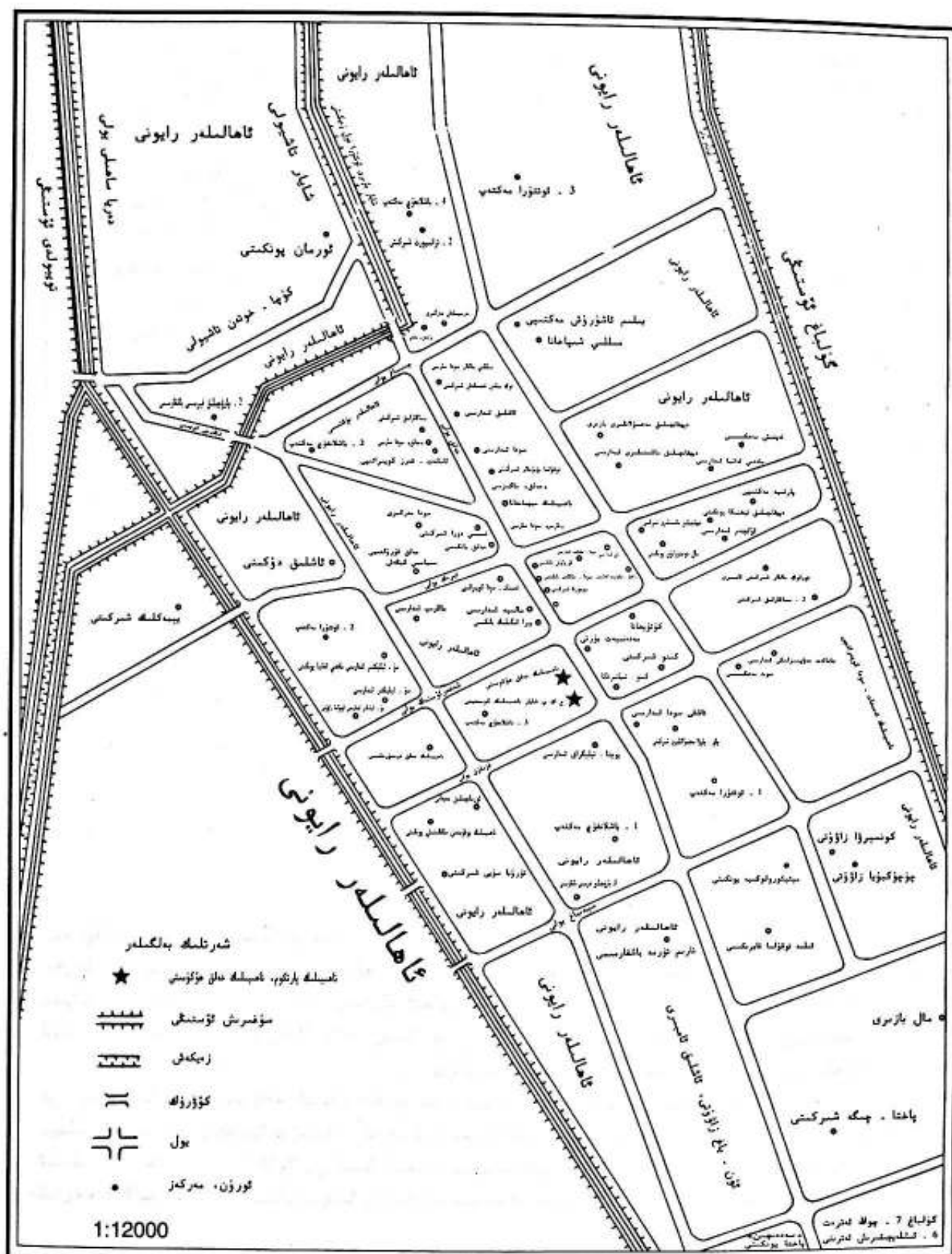

# رسم نقشه روستای دهستان شادگان در سال ۱۳۰۵

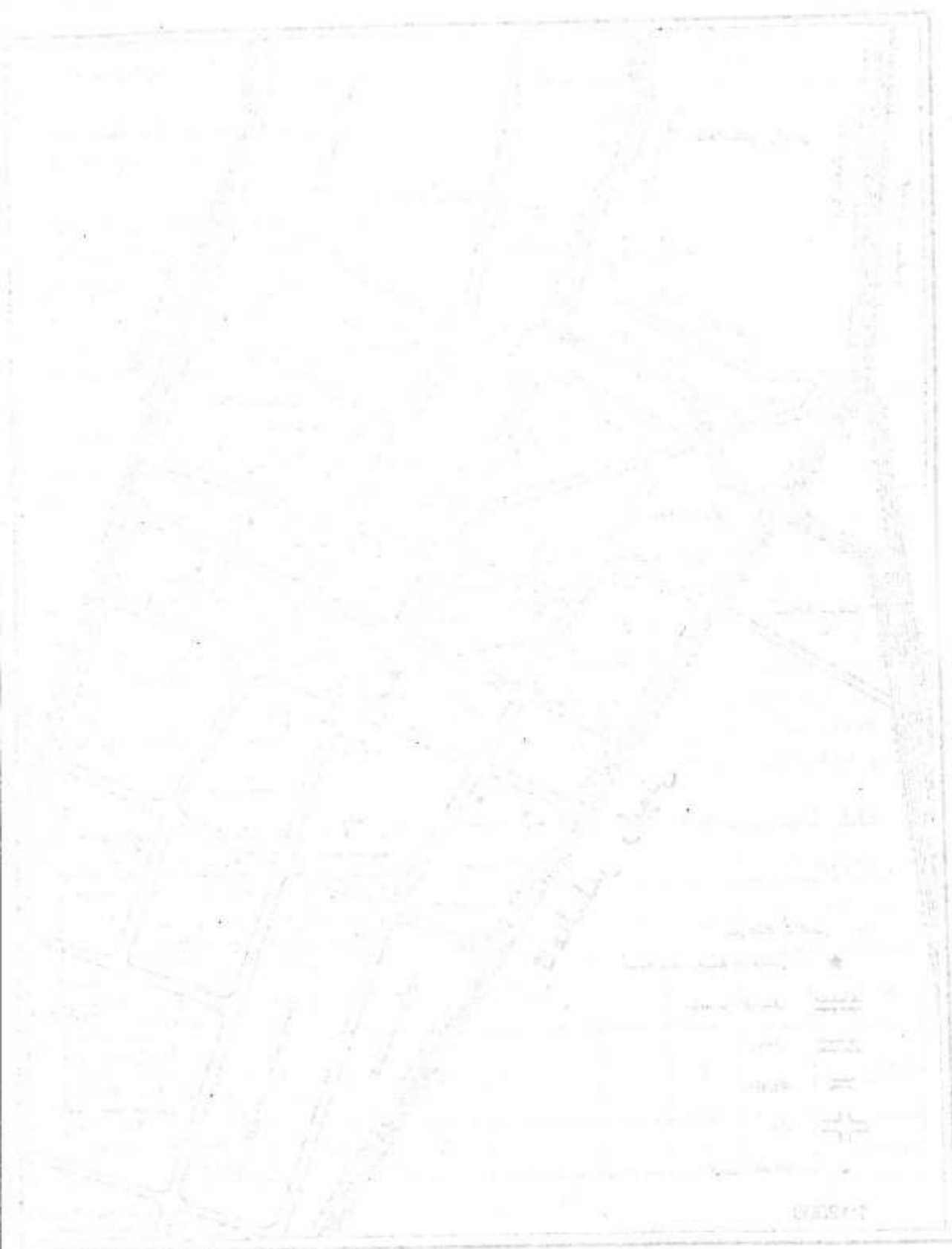

|                                   |   |   |   |         |           |           |                         |
|-----------------------------------|---|---|---|---------|-----------|-----------|-------------------------|
| قىزىلبايراق                       |   | 1 |   | 15      | 85 (91)   | 41        | يۇقىرىدىكى بىلەن ئوخشاش |
| يېڭىدەللە                         |   | 1 |   | 32      | 121 (122) | 36        | يۇقىرىدىكى بىلەن ئوخشاش |
| قابىلور                           |   | 1 |   | 24      | 78 (81)   | 31        | يۇقىرىدىكى بىلەن ئوخشاش |
| نۇر باغ                           |   | 1 |   | 10 (12) | 40        | 13        | يۇقىرىدىكى بىلەن ئوخشاش |
| تارىم                             |   | 1 |   | 7       | 19 (22)   | 10        | يۇقىرىدىكى بىلەن ئوخشاش |
| 1 - چارۋى - چىلىق فېر - مىسى      |   |   | 1 |         | 5         | 5         | ئەترەت شاتلىق           |
| 2 - چارۋى - چىلىق فېر - مىسى      |   |   | 1 |         | 4         | 4         | يۇقىرىدىكى بىلەن ئوخشاش |
| ئۈرۈمچىلىق مەيدانى                |   |   | 1 |         | 5         | 2         | يۇقىرىدىكى بىلەن ئوخشاش |
| تەسلىك چارۋا فېرمىسى              |   |   | 1 |         | 1         | 1         | يۇقىرىدىكى بىلەن ئوخشاش |
| ئەمگەك بىلەن ئۆزگەر - تىش مەيدانى |   |   | 1 |         |           | 7         | يۇقىرىدىكى بىلەن ئوخشاش |
| جەمئىي                            | 1 | 7 | 5 | 4 (5)   | 138 (140) | 582 (600) | 224                     |

### III باب

## ناھىيە بازىرى

شايار بازىرى تەڭرىتاغنىڭ جەنۇبىي ئېتىكىگە، ئۆگەن دەرياسى تىنما تۈزلەڭلىكىنىڭ جەنۇبىدىكى دەريا بويىغا، ئاپتونوم رايونىنىڭ مەركىزى ئۈرۈمچىنىڭ غەربىي جەنۇبىغا، ئاقسۇ ۋىلايىتىنىڭ قىياش شەرقىي جەنۇبىغا جايلاشقان. ئۈرۈمچىگىچە تۈز سىزىق بويىچە ھېسابلانغان ئارىلىقى 496 كىلومېتىر، تاشيول مۇساپىسى 853 كىلومېتىر، ئاقسۇ شەھىرىگىچە بولغان تاشيول مۇساپىسى 252 كىلومېتىر كېلىدۇ. ئۇ، شايار ناھىيىسىنىڭ سىياسىي، ئىقتىسادىي، مەدەنىيەت مەركىزى.

شايار بازىرى ئەسلىدە بىر قەدىمىي كەنت بولۇپ، تىنما تۈزلەڭلىكىنىڭ جەنۇبىدىكى مەركەز ئىدى. يەر شەكلى تۈز، تەتراپتىكى يېزا ئۆيلىرى بىر - بىرىگە قارشى تۇرىدىغان، ئېتىز - ئېرىقلىرى تۇتىشىپ كەتكەن، ئېرىق - ئۆستەڭلىرى گىرەلىشىپ كەتكەن، دېھقانچىلىق - پىلىچىك ئىشلىرى گۈللەنگەن شۇنداقلا يېزا ئىگىلىك قوشۇمچە كەسىپ مەھسۇلاتلىرى توپلىنىدىغان ۋە تارقىتىلىدىغان بازار ئىدى. «شىنجاڭغا دائىر چوڭ ئىشلارنىڭ

تولۇقلىمىسى» دا: «... شايار كىچىك مۇسۇلمانلار بازىرى بولۇپ، كۈچا ئامبىلىغا قارايدۇ، بۇ جايدا قوماندان. ئەسكەرلەر تۇرغۇزۇلغان، پەقەت بىر 3 - دەرىجىلىك بەگ ۋە بىر 4 - دەرىجىلىك، بىر 5 - دەرىجىلىك بەگ قويۇلغان، قالغانلىرىنىڭ ھەممىسى 7 - دەرىجىلىك بەگ ئىدى. ناھىيە بازىرىنىڭ جەنۇبىي ئۆگەن دەرياسى قىرغىقىغا يانداش، سېپىلى ئۇزۇلۇپ چۈشكەن، كەنتلىرى قاقاسلىققا ئايلانغان» دەپ خاتىرىلەنگەن. «شايار ناھىيىسىدىكى يۇرت - مەھەللىلەر تەزكىرىسى» دە: «شاھيار... بۇرۇنقى نامى شايار ئىدى... ئۇنىڭ جەنۇبىدا بىرلا چوڭ مۇسۇلمانلار كەنتى بار ئىدى... بۇرۇن مۇسۇلمانلار شەھىرى بار ئىدى، دائىرىسى ئىككى چاقىرىم، سېپىلنىڭ ئېگىزلىكى بىر جالڭ 4 چى كېلەتتى. جەنۇبىي ۋە شىمالىدا ئىككى قوۋۇقى بار ئىدى. ئۇرۇش مالىمانچىلىقىدا ئوت كېتىپ خارابىلىققا ئايلانغان. نۇرغۇن پېشقەدەم پۇقرالاردىن سۈرۈشتۈرۈلگەن بولسىمۇ ھېچكىم ئۇنىڭ ئورنىنىڭ قەيەردە ئىكەنلىكىنى توغرا كۆرسىتىپ بېرەلمىدى. بۇ يەردە مەھكىمە تەسىس قىلىنىپ ئۇزۇن ئۆتمەي ھەممە ئىشلار بۇرۇنقىدەك بولسۇۋەردى...» دەپ خاتىرىلەنگەن. مىنگونىڭ 27 - يىلى (1938 - يىلى) نەشر قىلىنغان «يېڭى ئاسىيا ئايلىق ژۇرنىلى» نىڭ 4 - توم 3 - سانىغا كۆچۈرۈپ بېسىلغان «قەدىمكى غەربىي يۇرتنى تەكشۈرۈش» تە مۇنداق خاتىرىلەنگەن: «... بۈگۈننىڭ 300 چاقىرىم غەربىدە مۇسۇلمانلار شەھىرى بار، ئۇ كۈچا - كۈسەن دۆلىتى دەپ ئاتىلىدۇ... رىۋايەتلەرگە قارىغاندا بۇ شەھەر تاڭ سۇلالىسى دەۋرىدە قۇرۇلغانىكەن، شەھەرنىڭ 10 چاقىرىم شەرقىي جەنۇبىدا بىر بۆلەك سېپىل خارابىسى بولۇپ، ئۇزۇنلۇقى 5 چاقىرىم كېلىدۇ، سېپىل پۇختا ھەم ئېگىز ياسالغان، سېپىل قىرلىرى ھازىرغىچە ساقلىنىپ قالغان، يەرلىك كىشىلەرنىڭ ئېيتىشىچە بۇ جاي خەن سۇلالىسى دەۋرىدە ئەسكەرلەر بوز يەر ئاچقان يەر ئىكەن، بۇنى تەكشۈرۈپ ئېنىقلاشقا مۇمكىن بولمىدى. 160 چاقىرىم غەربىي جەنۇبىدا شاھيار مۇسۇلمانلار شەھىرى بار».

يۇقىرىدىكى خاتىرىلەردىن شۇنى كۆرۈۋېلىشقا بولىدۇكى، بىرىنچىدىن، شايار بازىرى ئەڭ كېيىن دېگەندىمۇ يۈەن، مىڭ سۇلالىلىرى دەۋرىدە كەنت بولۇپ شەكىللەنگەن؛ ئىككىنچىدىن، شايار بازىرىدا ئەسلىدە سېپىل، سېپىل قوۋۇقى، كوچىلار بولغان؛ ئۈچىنچىدىن، شايار بازىرىنىڭ ئورنى ئەسلىدە ئۆگەن دەرياسىنىڭ شىمالىي قىرغىقىدا ئىدى. يۇرت ئاقساقاللىرىنىڭ ئېيتىشىچە، بۇرۇنقى كەنت ھازىرقى نۇرباغ يېزىسىنىڭ تىم كەنتى بىلەن يېڭى بوزيەز دېھقانچىلىق مەيدانى ئارىلىقىدا ئىكەن. بىر رىۋايەتتە ئۆگەن دەرياسى توغىنى يار ئېلىپ كېتىپ، كەنت - بازارنى سۇ بېسىپ كەتكەن دېيىلسە، يەنە بىر رىۋايەتتە ئۇرۇش مالىمانچىلىقىدا ئوت كېتىپ خارابىلىققا ئايلنىپ چۆلدە رەپ قالغانلىقتىن كۆچۈپ كەتكەن دېيىلىدۇ، لېكىن كونكرېت يىلى ئېنىق ئەمەس.

## § 1. مىنگو دەۋرىدىكى ناھىيە بازىرى

شايار بازىرى شىمالىي چۆللۈككە جايلاشقان بولۇپ، ئاھالىسى ئاز، چىقىدىغان مەھسۇلات كەم، ئۇنىڭ ئۈستىگە ھاكىمىيىتى كېيىنرەك قۇرۇلغان ناھىيە بولغانلىقى، يەنە كېلىپ بازار رايونى كۆچۈپ تۇرغانلىقى ئۈچۈن كۆلىمى كىچىكرەك.

ھازىرقى سايباغ يولى ۋە گۈلباغ يولىنىڭ جەنۇبىي ئۇچى بىلەن «جىڭخاڭ» كوچىسى تۇتاشقان جايدا بىر كىچىك چاسا سېپىل بار، ئۇ، ئەمەلدارلار بىلەن ئەسكەرلەر، ساقچىلار ئولتۇراقلاشقان ۋە ئىش بېجىرگەن جايدۇر، سېپىل بۇزۇلۇپ ئورنىنى پەرق ئەتكىلى بولمايدىغان بولۇپ قالغان. 1949 - يىلىنىڭ ئالدى - كەينىدە بۇ جايدا بىر نەچچە ئېغىزلىق خۇمدان سېلىنىپ، توپا ئېلىنىپ خىش پىشۇرۇلۇپ، سېپىلنىڭ قالدۇق تامللىرى بۇزۇۋېتىلدى، شۇڭا ئۇنى ئېنىق پەرق ئەتكىلى بولمايدۇ، لېكىن خارابە ئىزىدىن كۆلىمىنىڭ ناھايىتى كىچىك

ئىكەنلىكىنى كۆرۈۋېلىشقا بولىدۇ. ئامما بۇ جايى «جىڭپاڭ» دەپ ئاتىلىدۇ، ئەمەلىيەتتە ئۇ «يىڭخاڭ — گازارما» دېگەن خەتنىڭ خاتا يېزىلىشىدىن بولغان.

غەربىي شىمالدىن شەرقىي جەنۇبقا سوزۇلغان بىر يان كوچا بولۇپ، ئۇ، سودا بازىرى ھېسابلىنىدۇ، ئامما ئۇنى «ئىگەرچى» كوچىسى دەپ ئاتايدۇ، ئۇ، «ئات ئىگىرى ياسايدىغان ئۇستا» دېگەن مەنىنى بىلدۈرىدۇ. بۇ كوچىنىڭ ئىككى تەرىپىدىكى كېسەك تام لاي بىلەن سۇۋالغان، پاكىر - پاكىر ئاددىي ئۆيلەر دۇكان قىلىنغان. بۇ كوچىدا ئىگەر - جابدۇق، مىللىيچە تۇرمۇش لازىمەتلىكلىرى، كىچىك قول ھۈنەرۋەنچىلىك كارخانىلىرى ئىشلەپچىقارغان مىس، تۆمۈر سايمانلار تىجارەت قىلىنىدۇ. بېيجىڭ، گۇاڭجۇلاردىن كىرگۈزۈلگەن مىلچىاللار ۋە چاي، رەخت تىجارىتى قىلىدىغان دۇكانلار ئازراق. بۇ كوچىنىڭ كەڭلىكى تەخمىنەن 4 مېتىر، ئۇزۇنلۇقى تەخمىنەن بىر كىلومېتىر كېلىدۇ.

بۇ كوچىنىڭ شەرقىدە شەرقتىن غەربكە سوزۇلغان بىر تار كوچا بولۇپ، ئۇ «كۆنچى مەھەللە» دەپ ئاتىلىدۇ، ئۇ «كۆنچى كەنتى» دېگەن مەنىنى بىلدۈرىدۇ، بۇ يەردە بىر قىسىم مەلىكىلىك كۆن - خۇرۇم ئۆستىلىرى توپلىشىپ ئولتۇراقلاشقان.

مىنگونىڭ دەسلەپكى يىللىرىدا ئىگەرچى كوچىسىنىڭ شەرقىي ئۇچىغا ھۆكۈمەت مەھكىمىسى سېلىنغان، مەھكىمىنىڭ تېمى كېسەكتىن سېلىنىپ لاي بىلەن سۇۋالغان. مىنگونىڭ 28 - يىلى (1939 - يىلى) لى گۇەنجۇ ھاكىم بولغاندا يۇقىرىغا يوللىغان مەكتۇبتا: «ھۆكۈمەت مەھكىمىسىنىڭ تامللىرى قىيىنچىلىق كەتتى، ياغاچ بىلەن تىرەپ قويۇلدى»، «بازارنىڭ ئوتتۇرىسىدا كالا - قويلار چېپىشىپ مۆرەپ - مەرەپ يۈرىشىدۇ، تۈن ئىسپىدىن كېيىن ئاندىن جىمىقىپ قېلىشىدۇ» دەپ بايان قىلىنغان.

## § 2 . شايار بازىرى

شايار بازىرى شىمالىي پاراللېل 41°13'، شەرقىي مېرىدىئان 82°46' ئارىلىقىغا جايلاشقان، جەنۇبتىن شىمالغا ئۇزۇنلۇقى 7.8 كىلومېتىر، شەرقتىن غەربكە كەڭلىكى 2.5 كىلومېتىر، ئومۇمىي كۆلىمى 19.5 كۋادرات كىلومېتىر. ئۇنىڭغا 5 ئاھالىلەر كومىتېتى، 2 كەنت ئاھالىلەر كومىتېتى، 6 تەبىئىي كەنت قارايدۇ. ئۇيغۇر، خەنزۇ، خۇيزۇ قاتارلىق 11 مىللەتتىن بولۇپ 7246 ئائىلە، 23 مىڭ 500 نوپۇسى بار، بۇنىڭ ئىچىدە ئۇيغۇرلار 18 مىڭ 17 بولۇپ، %76.66 نى، خەنزۇلار 5159 بولۇپ، %21.95 نى ئىگىلەيدۇ. بازار رايونىدا جەنۇبتىن شىمالغا سۇزۇلغان خەلق يولى، سايباغ يولى، تويىولدى يولى، گۈلباغ يولى، شەرقتىن غەربكە توغرىسىغا كېسىپ ئۆتكەن چىنەباغ كوچىسى، تېرەك كوچىسى، شەھەر ئۆستەڭ كوچىسى، قۇملۇق كوچىسى، سېدە باغ كوچىسى، جېڭپاڭ كوچىسى، يېڭى بازار كوچىسى، كۆنچى مەھەللىسى كوچىسى، شەرقىي جەنۇبتىن غەربىي شىمالغا سوزۇلغان ئىگەرچى كوچىسىدىن ئىبارەت 13 ئاساسلىق كوچا بار. شايار ناھىيىلىك خەلق ھۆكۈمىتى بىلەن جۇڭگو كوممۇنىستىك پارتىيىسى شايار ناھىيىلىك كومىتېتى ئورگىنى خەلق يولىنىڭ ئوتتۇرا بۆلىكىگە، شەھەر ئۆستەڭ كوچىسى بىلەن قۇملۇق كوچىسىنىڭ ئارىلىقىغا جايلاشقان. بازارلىق خەلق ھۆكۈمىتى تېرەك كوچىسى بىلەن خەلق يولى كېسىشكەن جايدىكى شەرقىي يولىنىڭ شىمالىغا جايلاشقان.

شايار بازىرىدا 1949 - يىلدىن ھازىرغىچە 44 يىللىق قۇرۇلۇش قىلىش ئارقىلىق، بازار رايونى ئازادلىقنىڭ دەسلەپكى مەزگىلىدىكىدىن نەچچە ھەسسە كېڭەيدى. بازارنىڭ كوچا يوللىرى قاتتىقلاشتۇرۇلدى، ئورمان بەلۋېغى، گۈللۈكلەر ئاساسىي جەھەتتىن پۈتكۈزۈلدى، كۈتۈپخانا، مەدەنىيەت يۇرتى، پەن - تېخنىكا

سارىيى، كىنو - تىياتىرخانا قاتارلىق مەدەنىيەت - كۆڭۈل ئېچىش مۇئەسسەسىلىرى مۇكەممەللەشتۈرۈلدى، «خەلق» سودا سارىيى، «نۇرلۇق» سودا سارىيى، تەمىنات - سودا كوپىراتىپىنىڭ تىجارەت بىناسى، تارىم دەرياسى سودا سارىيى قاتارلىق سودا بىناسلىرى ۋە سودا سارايللىرى دەسلەپكى كۆلەمگە ئىگە بولدى؛ بازار رايونىدا مەركىزىي يېزا ئىگىلىك مەھسۇلاتلىرى بازىرى، يېزا ئىگىلىك قوشۇمچە كەسىپ مەھسۇلاتلىرى بازىرى، شەرقىي جەنۇب يۆنىلىشىدىكى جىڭخاڭ كوچىسىنىڭ جەنۇبىي يېنىدا چارۋا مال بازىرى قاتارلىق سودا بازارلىرى ۋە كوچىلار بار.

شايار بازىرى ناھىيىنىڭ سانائەت مەركىزى بولۇپ، ئاساسلىق زاۋۇتلاردىن ئىلمە توقۇلما فابرىكىسى، ئۇن زاۋۇتى، ياغ خىمىيە سانائىتى زاۋۇتى، يىپەك زاۋۇتى، سۇلياۋ زاۋۇتى، چۈيۈن پارقازان زاۋۇتى، تۇرمۇشقا كېرەكلىك قەغەز زاۋۇتى، كۆن - خۇرۇم زاۋۇتى قاتارلىقلار شەھەر رايونىنىڭ شەرقىي جەنۇبىغا جايلاشقان بولۇپ بىر سانائەت رايونىنى شەكىللەندۈرگەن.

بازاردا 3 ئوتتۇرا مەكتەپ، 6 باشلانغۇچ مەكتەپ بولۇپ، ناھىيىنىڭ تەلىم - تەربىيە مەركىزى ھېسابلىنىدۇ.

«خەلق» دوختۇرخانىسى، ئۇيغۇر تىبابەت دوختۇرخانىسى، كۆز كېسەللىكلىرى دوختۇرخانىسى، ناھىيىلىك ئانا - بالىلار ساقلىقنى ساقلاش ۋە يۇقۇمدىن ساقلىنىش پونكىتى قاتارلىق داۋالاش ئاپپاراتلىرى بازاردا بولۇپ، داۋالاش ۋە پەرۋىش قىلىش مەركىزى ھېسابلىنىدۇ.

شايار - توقسۇ تاشيولى «314» دۆلەت تاشيولىغا تۇتىشىدۇ. كۇچا - شايار تاشيولىنىڭ ئۇلى پۇتتى، كۇچا - خوتەن تاشيولى شايار بۆلىكىنىڭ ئۇلى ۋە يول يۈزى 2 - چارۋىچىلىق فېرمىسىنىڭ قاسقان (فېرما ئورگىنى تۇرۇشلۇق جاي) غىچە ياسىلىپ بولدى. يېزا - مەيدانلارغا بارىدىغان يېزا - كەنت تاشيوللىرى ياسىلىپ بولدى، ھەر كۈنى نۆۋەتچى ئاپتوبۇس قاتنايدۇ، قاتناش قۇلايلىق.

## IV باب

### يېزىلارنىڭ قىسقىچە ئەھۋالى

#### § 1 . گۈلباغ يېزىسى

گۈلباغ يېزىسى شايار بازىرىنىڭ شەرقىي جەنۇبىغا جايلاشقان، يېزىلىق ھۆكۈمەت باش گۈلباغ كەنتىدە، ناھىيە بازىرىغىچە تۈز سىزىق بويىچە ھېسابلانغان ئارىلىقى 3.7 كىلومېتىر كېلىدۇ، جەنۇب تەرىپى شايار باش زەيىكىنىڭ چېگرا قىلىپ ناھىيىلىك 1 - چارۋىچىلىق فېرمىسى بىلەن قوشنا، شىمال تەرىپى نۇرباغ يېزىسىغا يانداش، غەرب تەرىپى شايار بازىرى بىلەن، غەربىي جەنۇبى تويىولدى يېزىسى بىلەن تۇتىشىدۇ، شەرق تەرىپى تارىم يېزىسى بىلەن قوشنا، شەرقتىن غەربكە ئۇزۇنلۇقى تەخمىنەن 34 كىلومېتىر، جەنۇبتىن شىمالغا ئوتتۇرىچە كەڭلىكى تەخمىنەن 9 كىلومېتىر، ئومۇمىي كۆلىمى تەخمىنەن 304 كۋادرات كىلومېتىر، بۇ يېزىغا 22 كەنت ئاھالىلەر كومىتېتى، 31 تەبىئىي كەنت، 8 دېھقانچىلىق، چارۋىچىلىق نۇقتىسى، 79 كەنت ئاھالىلەر



گۈرۈپپىسى قارايدۇ، يېزا بويىچە 1992 - يىلدىكى ئائىلە 3781، نوپۇس 17 مىڭ 653، بۇنىڭ ئىچىدە ئۇيغۇرلار 15 مىڭ 559 بولۇپ، ئومۇمىي نوپۇسنىڭ %88.13 نى، خەنزۇلار 1900 بولۇپ، %10.81 نى، خۇيزۇلار 185 بولۇپ، %1.04 نى، باشقا مىللەتلەر %0.02 نى ئىگىلەيدۇ.

1940 - يىلدىن ئىلگىرى بۇ يەرنىڭ نامى «چاتاق» بۇ سۆزنىڭ تېگى «چاھار ئوتاق» بولۇپ، كېيىنچە تەلەپپۇزدا «چاھارتاق»، «چارتاق»، «چاتاق» بولۇپ ئۆزگەرگەن، «چاتاق» سەلبىي مەنىدە بولۇپ قالغاچقا، ھاكىم ئابدۇللا گۈلباغ دەپ ئۆزگەرتكەن.

بۇ يېزىنىڭ شەرقى ۋە شەرقىي جەنۇبى شورلۇق، شامالدا يىمىرىلگەن قاقاس قۇملۇق بولۇپ، قۇرۇپ كەتكەن قېرى توغراق ئورمىنى بار، سۇ مەنبەسى كەمچىل، ئادەم شالاڭ، بىپايان چۆللۈك ئوتلاقتىن ئىبارەت؛ غەربى ۋە غەربىي جەنۇبى ئاھالە زىچ، قۇملۇقنىڭ چېتى بىلەن تۇتىشىپ كەتكەن بوستانلىق بولۇپ، شايار ناھىيىسى بويىچە بىر قەدەر چوڭ مەمۇرىي بىرلىك شۇنداقلا دائىرىسى چوڭراق، تېرىلغۇ يېرى كۆپرەك يېزىلارنىڭ بىرى. بۇغداي، كۆممىقوناق، پاختا كۆپ چىقىدۇ؛ ئۇنىڭ ئۈستىگە ناھىيە بويىچە باغۋەنچىلىك مەركەزلەشكەن جايدۇر؛ كۈسەن ئاق كىشىمىش ئۇرۇكى چىقىدىغان بىر نەچچە چوڭ مېۋىلىك باغ مۇشۇ يېزىدا. تارىخ، مەدەنىيەت جەھەتتە نامى چىققان موللا ئەلەم شاھيارى مۇشۇ يېزىدا تۇغۇلغان.

گۈلباغ يېزىسىغا قاراشلىق تەبىئىي كەنتلەر مۇنۇلار: چوڭ گۈلباغ، ئارا مەھەللە، ئارالدۆڭ، ئەگرىبۇلۇڭ، سېرىق سۆڭەك، مازار توغراق، ئەنجان مەھەللىسى، يۇقىرى كۆلدەش، ئوتتۇرا كۆلدەش، ئايغ كۆلدەش، ئاق، داۋۇز دۆڭ، سايباغ، ئاقئېرىق، يېڭى ئاقئېرىق، بوز، قارا ئوغلاق، كىچىك گۈلباغ، ئىنچىكە، تاللىقئېرىق، ئېگىز دۆڭ، تاللىق، گۈرۈچقوتان، قۇمتوقاي، يېڭىخاندان، سۇيا قۇم، شور شەھەر، چاغاتۇم، غالدېر، بەشئېغىز، كەتمە.

## § 2 . توپىيولدى يېزىسى

توپىيولدى يېزىسى شايار ناھىيىسىنىڭ شىمالى، شايار بازىرىنىڭ جەنۇبى (يېزىلىق ھۆكۈمەت توپىيولدى كەنتىدە) غا جايلاشقان، شايار بازىرىغىچە تۈز سىزىق بويىچە ھېسابلانغان ئارىلىق 10.2 كىلومېتىر كېلىدۇ. جەنۇب تەرىپى تەكلىماكان قۇملۇقىغا تۇتىشىدۇ ۋە قۇملۇق ئارقىلىق ئايرىلىپ خوتەن ۋىلايىتى بىلەن قارىشىپ تۇرىدۇ؛ شىمالى شايار بازىرى بىلەن قوشنا؛ شەرق تەرىپى گۈلباغ ۋە 1 - چارۋىچىلىق فېرمىسى بىلەن تۇتىشىدۇ؛ غەرب تەرىپى قايلىر يېزىسى ۋە 2 - چارۋىچىلىق فېرمىسى بىلەن قوشنا. تارىم دەرياسىنىڭ شىمالى، داراي سۇ ئامبىرى سۇ چۈشۈرۈش ئۆستىڭىنىڭ جەنۇبىدا ئەدلىيە نازارىتىگە بىۋاسىتە قاراشلىق ئەمگەك بىلەن ئۆزگەرتىش دېھقانچىلىق مەيدانى بار. يېزىنىڭ جەنۇبتىن شىمالغا كەڭلىكى 35 كىلومېتىر، شەرقتىن غەربكە ئۇزۇنلۇقى 40 كىلومېتىر، ئومۇمىي كۆلىمى 912 كۋادرات كىلومېتىر. بۇ يېزىغا 19 كەنت ئاھالىلەر كومىتېتى، 7 يېزا باشقۇرۇشىدىكى دېھقانچىلىق مەيدانى ۋە چارۋىچىلىق فېرمىسى، 37 تەبىئىي كەنت، 126 كەنت ئاھالىلەر گۇرۇپپىسى قارايدۇ، 6012 ئائىلە، 30 مىڭ 145 نوپۇس بار، ئۇيغۇر، خەنزۇ، خۇيزۇ، قازاق، دۇڭشياڭ، مىاۋزۇ، جۇاڭزۇ، زاڭزۇ، موڭغۇل، بويى، مانجۇدىن ئىبارەت 11 مىللەت بار، ئۇيغۇرلار %76.52 نى؛ خەنزۇلار %21.15 نى، خۇيزۇلار %2.11 نى ئىگىلەيدۇ، باشقا 8 مىللەتتىن 54 كىشى بار، ھەر قايسى مىللەتلەر ئۆزىنىڭ تىل - يېزىقىنى قوللىنىدۇ.

توپىيولدى كەنتى ۋە ئۇنىڭ ئەتراپىدىكى كەنتلەر ئەسلىدە كەڭ كەتكەن توغراقلىق ۋە ئىپتىدائىي دالا بولۇپ، چىڭ سۇلالىسىنىڭ داۋىڭۋاڭ يىللىرىدىن باشلاپ بوزيەر ئېچىلىپ، كۆچەت تىكىپ، تېرىقچىلىق قىلىنىپ

دېھقانچىلىق رايونى شەكىللەنگەن. داۋاگۈاڭ 25 - يىلى (1845 - يىلى) قەمەرىيە 2 - ئاينىڭ 20 - كۈنى لىن زېشۇ كۇچا خان ئامبىلى جاراچىقىنى تەيىنلىگەن ھەمراھلىقىدا بۇ رايوننى تەكشۈرگەن. مىنگونىڭ ئاخىرقى يىللىرىدا بۇ جاي دېھقانچىلىق رايونى بولۇپ شەكىللىنىپ، ئاھالىسى بىر قەدەر زىچ جايلاردىن بولۇپ قالدى. 1953 - يىلى بۇ جاي 2 - رايونلۇق ھۆكۈمەت تۈرۈشلۈك جاي قىلىندى، شۇنىڭدىن كېيىن تەرەققىي قىلىپ بىر قەدەر گۈللەنگەن يېزا - بازارغا ئايلاندى. بازار تۈرۈشلۈك جايدا كىچىك تىپتىكى ئۇن - ياغ پىششىقلاپ ئىشلەش، يېزا ئىگىلىك ماشىنا - سايمانلىرىنى رېمونت قىلىش زاۋۇت - كارخانىلىرى قۇرۇلدى ھەمدە ناھىيە بويىچە ئەڭ چوڭ بۇغا فېرمىسى، باغۋەنچىلىك مەيدانى قۇرۇلدى. ناھىيە بازىرىغىچە ئاسفالت يول، كەنتلەرگە بارىدىغان شېخىل يول بار. كەنتلەرنىڭ «بەشتە ياخشى قۇرۇلۇشى» ئاساسىي جەھەتتىن پۇتتى، مەدەنىيەت پونكىتى ۋە پونكىتتىكى كۈتۈپخانا، كۆڭۈل ئېچىش ئۆيى، ياشلار پائالىيەت مەركىزىمۇ ئاساسىي جەھەتتىن پۇتتى.

تارىم دەرياسىنىڭ جەنۇبىدا تويۇلدى يېزىسى قارىمىقىدىكى 3 خەنزۇ كەنت ئاھالىلەر كومىتېتىنىڭ ۋە دەريانىڭ شىمالىي قىرغىقىدىكى كەنتلەرنىڭ ئاھالىلەر نۇقتىسى ياكى تەبىئىي كەنتلىرى بار، بۇ كەنتلەرنىڭ ئورمانلىقلار ئارىسىدا ئاز كەم 180 مىڭ مو تېرىلغۇ يېرى بار، بۇ يەرلەر ياخشىلىق بازىسى ۋە چارۋىچىلىق جەھەتتىكى سۈپەتلىك چارۋا فېرمىسى ھېسابلىنىدۇ، يېزىلىق چارۋىچىلىق فېرمىسى ئاقارچاق سۇ ئامبىرىغا يېقىن جايغا جايلاشقان.

يېزىغا قاراشلىق تەبىئىي كەنتلەر مۇنۇلار: تويۇلدى، تويۇلدى كېسكى، يېڭىباغ، قىژماتا، شېيىخدۆڭ، تېرەك، پەيزاۋات، جەرەنباش، سىرىماق، ئارابوز، كوناچىمەن، كونا چىمەن كېسكى، يېڭىچىمەن، يېڭىچىمەن كېسكى، يالغۇز تېرەك، ئاللىقۇلۇڭ كېسكى، يېڭىگەرچى، يېڭىگەرچى كېسكى، يېڭىكۆكبۇيۇن، يېڭى كۆكبۇيۇن كېسكى، سېغىزلىق، سېغىزلىق كېسكى، گۈلباغ، غالىبىيەت كېسكى، قۇمئېرىق، قاراقۇم، قاراقۇم كېسكى، گەز قۇم، قۇمبوستان، تۇڭاڭ، قاراتوغراق، شاللىق، قاشباغ، ئارقاچاق.

ئومۇمەن «كېسكى» دەپ ئاتالغان كەنتلەرنىڭ ھەممىسى تارىم دەرياسىنىڭ جەنۇبىي قىرغىقىدا بولۇپ، 1958 - يىلدىن كېيىن دەريانىڭ شىمالىي قىرغىقىدىكى كەنتلەردىن كۆچۈرۈلگەن ئاھالىلەر يېڭىدىن بەرپا قىلىنغان كەنتلەردۇر. ئاز ساندىكى خەنزۇ ئاھالىلەر كەنتىدىن باشقىلىرىنىڭ ھەممىسىگە ئەسلىدىكى كەنت نامىغا «كېسكى» دېگەن سۆز قوشۇپ قوللىنىلىدۇ، بۇ، «XXX كەنتىنىڭ يېڭى ئاھالىلەر نۇقتىسى» دېگەن مەنىنى بېرىدۇ.

### 3. قىزىلبايراق يېزىسى

قىزىلبايراق يېزىسى شىيار تەۋەسىنىڭ شەرقىي شىمالى (يېزىلىق ھۆكۈمەت مازار كەنتىدە) غا جايلاشقان، جەنۇبتىن شىمالغا كەڭلىكى 7.8 كىلومېتىر، شەرقتىن غەربكە ئۇزۇنلۇقى 31 كىلومېتىر، ئومۇمىي كۆلىمى تەخمىنەن 243 كۋادرات كىلومېتىر كېلىدۇ. يېزىلىق ھۆكۈمەتتىن ناھىيە بازىرىغىچە تۈز سىزىق بويىچە ھېسابلانغان ئارىلىقى 25.9 كىلومېتىر كېلىدۇ. شىمالى 18.5 كىلومېتىر ئۇزۇنلۇقتىكى مايئېرىق قۇرۇق دەرياسى ئارقىلىق كۇچا ناھىيىسى بىلەن تۇتىشىدۇ؛ شەرقى كۇچا ناھىيىسىنىڭ سەكەن تام ئەمگەك بىلەن ئۆزگەرتىش دېھقانچىلىق مەيدانى بىلەن قوشنا؛ جەنۇبىي تۇرپاق يېزىسى ۋە گۈلباغ يېزىسىنىڭ ئاز بىر قىسمى بىلەن تۇتىشىدۇ؛ غەربىي ئۆگەن دەرياسىغا يانداش بولۇپ، يېڭىمەھەللە يېزىسى بىلەن دەريا ئارقىلىق ئايرىلىپ تۇرىدۇ. بۇ يېزىغا 15 كەنت ئاھالىلەر كومىتېتى، 91 كەنت ئاھالىلەر گۇرۇپپىسى، 41 تەبىئىي كەنت قارايدۇ.

4855 ئائىلە، 25 مىڭ 18 نوپۇس بولۇپ، ناھىيە بويىچە ئومۇمىي نوپۇسنىڭ %19.3 نى ئىگىلەيدۇ. بۇنىڭ ئىچىدە ئۇيغۇرلار 24 مىڭ 601 بولۇپ، ئومۇمىي نوپۇسنىڭ %98.33 نى، خەنزۇلار 411 بولۇپ، %1.6 نى ئىگىلەيدۇ، خۇيزۇدىن 6 مىڭ بار، بۇ يېزا ناھىيە بويىچە نوپۇسى بىر قەدەر كۆپ يېزا ھېسابلىنىدۇ. بۇ يېزىنىڭ ئەسلى ئىسمى مازار غوجام بولۇپ، 1958 - يىلى گۇڭشى بولۇپ قۇرۇلغاندا ھازىرقى نام بىلەن ئاتالغان. قىزىلبايراق يېزىسى قەدىمكى كۈسەننىڭ بىر قىسمى ئىدى، يېزىلىق ھۆكۈمەت تۈرۈشلۈك جايىنىڭ ئەتراپىدا «مازار غوجام» قەبرىستانلىقى بولۇپ، ئۇ، بىر بازار ئىدى. چيەنلۇڭ 22 - يىلى (1757 - يىلى) 6 - ئايدا چىڭ سۇلالىسىنىڭ سانغۇنى ئەيلۇڭشا بۇ يەردە خوجا جاھانغا قوغلاپ زەربە بېرىپ نەچچە مىڭ ئەسكىرىنى تەلتۆكۈس مەغلۇب قىلىپ زور غەلىبىگە ئېرىشكەن. بۇ كەنتنىڭ يېنىدىكى لەڭگەر كەنتى قەدىمكى پوچتا يولىدىكى ئۆتەڭ ئىدى. بۇ يېزىنىڭ كۆچمىلىرى رەتلىك بولۇپ، قاتار كەتكەن دۇكانلار بار، بۇ يېزىغا قاراشلىق تەبىئىي كەنتلەر مۇنۇلار: كالاقتان، ئۈنەتتە مەھەللە، مازار غوجام، لەڭگەر، چىمەنئوي، پەيشەنبە بازار، قۇملۇق، بازار، تۈگمەتېشى، دۆڭمەھەللە، يېڭىئېرىق، قاپاقتوغراق، ئارا مەھەللە، يانمەھەللە، كونا مەھەللە، قۇمكۆل، گۈزەل، يېڭىيەر، تاللىق، قاراسىرت، قىزىلدۆڭ، سايقۇدۇق، مۇلتان سىمىت ئاتام، ئاققۇم، تاللىققوتان، قىزىلسار، سۆگەت كۆتەمە، بورقاي، سېغىزلىق، بۇرتا، يەكشەنبە بازار، پوپاڭ، قۇمتوقاي، چىغىرلا، ئاقبەل، تەسكەن قۇدۇق، ئويلۇق، قاشتوغراق، قاپاقتى، ئاغىيىباش.

#### § 4 . يېڭىمەھەللە يېزىسى

يېڭىمەھەللە يېزىسى شايار ناھىيىسىنىڭ غەربىي شىمالىغا جايلاشقان. يېزا ئورگىنى چىننىباغ كەنتىدە، ناھىيە بازىرىغىچە تۈز سىزىق بويىچە ھېسابلانغان ئارىلىقى 19.4 كىلومېتىر، شەرقى چوڭ قۇرۇق جىلغا ئارقىلىق قايلىر يېزىسى بىلەن چېگرىلىنىدۇ، ئۆگەن دەرياسىنى چېگرا قىلىپ قىزىلبايراق يېزىسى بىلەن قارشىپ تۇرىدۇ؛ شەرقىي شىمالى كۇچا بىلەن تۇتىشىدۇ؛ غەربى توقسۇ ناھىيىسى بىلەن قوشنا، جەنۇبى 2 - چارۋىچىلىق فېرمىسى بىلەن تۇتىشىدۇ. جەنۇبتىن شىمالغا ئۇزۇنلۇقى تەخمىنەن 55 كىلومېتىر، شەرقتىن غەربكە ئوتتۇرىچە كەڭلىكى تەخمىنەن 15 كىلومېتىر، ئومۇمىي كۆلىمى 826 كۋادرات كىلومېتىر. بۇ يېزىغا 32 كەنت ئاھالىلەر كومىتېتى، 122 كەنت ئاھالىلەر گۇرۇپپىسى، 36 تەبىئىي كەنت، 3 دېھقانچىلىق مەيدانى ۋە چارۋىچىلىق نۇقتىسى قارايدۇ، ئۇيغۇر، خەنزۇ، خۇيزۇ قاتارلىق مىللەتلەردىن 6250 ئائىلە، 32 مىڭ 971 نوپۇس بار، بۇنىڭ ئىچىدە ئۇيغۇرلار 32 مىڭ 414 بولۇپ، ئومۇمىي نوپۇسنىڭ %98.31 نى ئىگىلەيدۇ، خەنزۇلار 557.

بۇ رايون قەدىمكى كۈسەننىڭ مۇھىم قىسمى بولۇپ، يېزا بويىچە دېھقانچىلىق ئاساس قىلىنىدۇ، ئۇ شايار بويىچە نوپۇسى ئەڭ كۆپ، كۆلىمى بىر قەدەر كەڭ يېزا ھېسابلىنىدۇ. يېزىلىق ھۆكۈمەت تۈرۈشلۈك جايىمۇ ناھىيە بويىچە ئەڭ چوڭ بازار ھېسابلىنىدۇ. شايار - توقسۇ تاشيولى بازارنىڭ يېنىدىن ئۆتىدۇ، قاتناش قۇلايلىق. يېزا - بازار سانائەت كارخانىسى ۋە مەدەنىيەت مۇئەسسەسەلىرى بار. شۇ ئارقىلىق مەدەنىيەت يادىكارلىقلىرىنى قوغداش ئورنىغا قاراشلىق يانتاق شەھەر قەدىمىي شەھىرى، تۇڭگۈز باش قەدىمىي شەھىرى مۇشۇ يېزا تەۋەسىدە.

بۇ يېزىغا قاراشلىق كەنتلەر مۇنۇلار: چىننىباغ، قوشسۆگەت، ياڭىئېرىق، تاشدۆڭ، دۆڭمەھەللە، بوستان، پايس، تېرىقئېرىق، ئاقسەچىت، يېڭى ياقا بۇلاق، يېڭىقارلىغاچ، ئازاد باغ، ئازنا بازار، پاشالىق، قوشكۆۋرۈك، ئاچادۆڭ، يانمەھەللە، قۇرۇلقۇم، قاشتېرىق، قۇرما، قارلىغاچ، تاشبېشى، مەككىز ئوتاق،

ئوتتۇزلىق، كۆتەكساراي، قۇرما كېسكىسى، يانتاقشەھەر، چۇۋۇقلۇق، يالغۇز توغراق، تېرەكېستان، يېڭىيەر، پور توغراق، ئاقتىكەن، تېرەكشەھەر، يورۇقشەھەر، گاھال.

## § 5 . قايلىور يېزىسى

قايلىور يېزىسى شايار بازىرىنىڭ شىمالى (يېزىلىق ھۆكۈمەت قايلىور كەنتىدە) غا جايلاشقان، ناھىيە بازىرىغىچە تۈز سىزىق بويىچە ھېسابلانغان ئارىلىقى 9.5 كىلومېتىر كېلىدۇ. بۇ يېزا ئۆگەن دەرياسىنىڭ غەربىي قىرغىقىدا دەريانى بويلاپ شىمالدىن جەنۇبقا سوزۇلۇپ بارا - بارا كېڭىيىپ دېلتا شەكلىنى ھاسىل قىلغان. غەربىي ۋە غەربىي شىمالى يېڭىسەھەللە يېزىسى بىلەن قوشنا، شەرقى ۋە شەرقىي شىمالى نۇرباغ، شايار بازىرى، قىزىلبايراق، تارسىم ئەمگەك بىلەن ئۆزگەرتىش دېھقانچىلىق مەيدانى، تويىولدى بىلەن تۇتىشىدۇ، جەنۇبى تەكلىماكان قۇملۇقىغا يانداش، تارسىم دەرياسى مۇشۇ يېزىنىڭ جەنۇبىدىن ئۆتىدۇ. شەرقتىن غەربكە ئوتتۇرىچە كەڭلىكى 7.7 كىلومېتىر، جەنۇبتىن شىمالغا ئۇزۇنلۇقى 68 كىلومېتىر، ئومۇمىي كۆلىمى 526 كۋادرات كىلومېتىر كېلىدۇ. بۇ يېزىغا 22 كەنت ئاھالىلەر كومىتېتى، يېزا باشقۇرغان 2 مەيدان، 81 كەنت ئاھالىلەر گۇرۇپپىسى، 31 تەبىئىي كەنت قارايدۇ. 3723 ئائىلە، 18 مىڭ 234 نوپۇس بار، بۇنىڭ ئىچىدە ئۇيغۇرلار 17 مىڭ 808 بولۇپ، %97.66 نى، خەنزۇلار 342 بولۇپ، %1.87 نى ئىگىلەيدۇ، باشقا ئاز سانلىق مىللەتلەر 84. يېزىلىق مەدەنىيەت پونكىتى 1992 - يىلى ئاپتونوم رايون بويىچە مۇنەۋۋەر مەدەنىيەت پونكىتى بولۇپ باھالاندى.

«قايلىور» دېگەن سۆز «تۇخار تىلى» بولۇپ، بۇ يېزا يېزا تۇرۇشلۇق كەنتىنىڭ نامى بىلەن ئاتالغان. بۇ يېزىغا قاراشلىق تەبىئىي كەنتلەر مۇنۇلار: قايلىور، دۈشەنبە بازار، بېدىلىكئو، توقاي، نۇرۇز قۇم، مومۇش، كۆكبويۇن، ياقا بۇلاق، تاللىقباغ، شىيىت توغراق، ئاقبەل، دۆڭلىمە، قاشباغ، ئاغدۆڭ، زەگا توغراق، ئايدىڭبوز، ئوردا باشلام، ئىگەرچى، داۋاقۇم، گۈزەلبوستان، قاتار جىگدە، قىياسقۇم، قىزىلتام، يېڭىيەر، ئويمانقوتان، چوغتېرەك، لايداك، كۆلدەش، بوزدۆڭ، قوغالچاقبەل، ئۆچكە ئۆلدى.

## § 6 . نۇرباغ يېزىسى

نۇرباغ يېزىسى شايار بازىرىنىڭ شىمالىغا جايلاشقان، يېزا ئورگىنى ئارا مەھەللە كەنتىدە، ناھىيە بازىرىغىچە تۈز سىزىق بويىچە ھېسابلانغان ئارىلىقى 11.2 كىلومېتىر كېلىدۇ. بۇ يېزا ئۆگەن دەرياسى تۆۋەن ئېقىمىنىڭ شەرقىي قىرغىقىدا بولۇپ، دەريا ئارقىلىق قايلىور بىلەن ئايرىلىپ تۇرىدۇ، شىمالى قىزىلبايراق يېزىسى بىلەن قوشنا، شەرقى كۇچا ناھىيىسىنىڭ 7 - رايونى ۋە تارسىم يېزىسى بىلەن تۇتىشىدۇ، جەنۇبى گۈلباغ يېزىسى ۋە شايار بازىرىغا يانداش، يېرى تۈز. شەرقتىن غەربكە ئۇزۇنلۇقى تەخمىنەن 40 كىلومېتىر، جەنۇبتىن شىمالغا كەڭلىكى 10.2 كىلومېتىر، ئومۇمىي كۆلىمى 407 كۋادرات كىلومېتىر. بۇ يېزىغا 12 كەنت ئاھالىلەر كومىتېتى، 40 كەنت ئاھالىلەر گۇرۇپپىسى، 13 تەبىئىي كەنت قارايدۇ، 1781 ئائىلە، 8328 نوپۇس بار. بۇ، ئۇيغۇرلار ئاساسىي گەۋدە قىلىنغان، خەنزۇلار ئاساسلىق تەركىب بولۇپ بىرىككەن كۆپ مىللەت ئولتۇراقلاشقان يېزا ھېسابلىنىدۇ، بۇنىڭ ئىچىدە ئۇيغۇرلار 8042 بولۇپ، %97.17 نى، خەنزۇلار 286 بولۇپ، %2.83 نى ئىگىلەيدۇ.



بۇ يېزا 1940 - يىلدىن ئىلگىرى «پەس» دەپ ئاتالغان، بۇ سۆز سەلبىي مەنىنى بىلدۈرگەچكە ھاكىم ئابدۇللا ھازىرقى نامغا ئۆزگەرتكەن. بۇ نام ھازىرغىچە قوللىنىلماقتا. بۇ يېزىغا قاراشلىق تەبىئىي كەنتلەر مۇنۇلار: ئارا مەھەللە، لىكەك، نەيدىقۇم، قوشدۆك، ياداك، پەيشەنبە بازار، شەپەرەك، يېڭىئاۋات، تۈگمەنبېشى، تىم، جىگدە توقاي، ئارال، لەمپەكۆۋرۈك.

## § 7 . تارىم يېزىسى

تارىم يېزىسى شايار ناھىيىسىنىڭ شەرقىي شىمالىغا، شايار ناھىيە بازىرىنىڭ شەرقىي جەنۇبىغا جايلاشقان، يېزا ئورگىنى قۇمئېرىق كەنتىدە. ناھىيە بازىرىغىچە تۈز سىزىق بويىچە ھېسابلانغان ئارىلىقى 38.5 كىلومېتىر كېلىدۇ، تارىم دەرياسى يېزا تەۋەسىدىن ئۆتىدۇ. شەرقى كۇچا نەسىللىك قوي فېرمىسى بىلەن، شەرقىي جەنۇبىدىكى قۇملۇق رايونلار چەرچەن ناھىيىسىدىكى چۆللۈك رايونلار بىلەن تۇتىشىدۇ، غەربى ناھىيىلىك 1- چارۋىچىلىق فېرمىسى بىلەن، شىمالى كۇچا ناھىيىسىنىڭ خانقانات يېزىسى بىلەن قوشنا، جەنۇبتىن شىمالغا كەڭلىكى 38.61 كىلومېتىر، شەرقتىن غەربكە ئۇزۇنلۇقى 37 كىلومېتىر، ئومۇمىي كۆلىمى 940 كۋادرات كىلومېتىر كېلىدۇ، بۇ يېزىغا 7 كەنت ئاھالىلەر كومىتېتى، 22 كەنت ئاھالىلەر گۇرۇپپىسى، 10 تەبىئىي كەنت، بىر تاشلاندىق كەنت قارايدۇ، 795 ئائىلە، 3929 نوپۇس بار، بۇنىڭ ئىچىدە ئۇيغۇرلار 2888 بولۇپ، ئومۇمىي نوپۇسنىڭ %73.50 نى، خەنزۇلار 1041 بولۇپ، %26.40 نى ئىگىلەيدۇ.

تارىم يېزىسى تارىم دەرياسىنىڭ ئىككى قىرغىقىغا جايلاشقان بولغاچقا شۇ نام بىلەن ئاتالغان، بۇ يېزا 1960 - يىلى قۇرۇلغان، يېرى كەڭ، ئاھالىسى شالاڭ، قۇملۇق كۆلىمى ناھايىتى كەڭ. بۇ يېزىغا قاراشلىق كەنتلەر مۇنۇلار: قۇمئېرىق، قەلىيەت، چاپلىما، يانتاقباش، دۆڭقوتان، بوستان توغراق، چىگە گېرەم، ساختام، چىلەك، قۇمكۆل.

## V باب

# ناھىيىگە بىۋاسىتە قاراشلىق دېھقانچىلىق مەيدانى، چارۋىچىلىق فېرمىلىرىنىڭ قىسقىچە ئەھۋالى

## § 1 . 1 - چارۋىچىلىق فېرمىسى

شايار ناھىيىلىك 1 - چارۋىچىلىق فېرمىسى ناھىيىگە بىۋاسىتە قاراشلىق دۆلەت ئىگىلىكىدىكى چارۋىچىلىق فېرمىسى ھېسابلىنىدۇ. ئۇ، شايار ناھىيىسىنىڭ شىمالى، ناھىيە بازىرىنىڭ شەرقىي جەنۇبىسى، تارىم

دەرياسىنىڭ شىمالىي قىرغىقىدىكى توغراقلىق ئارىسىغا جايلاشقان. فېرما تۇرۇشلۇق جاي كەلكۈن ۋە باشقا سەۋەبلەر تۈپەيلىدىن 3 قېتىم كۆچۈرۈلگەن، ھازىر شامالقىرىچىن كەنتىدە، ناھىيە بازىرىغىچە تۈز سىزىق بويىچە ھېسابلانغان ئارىلىقى 36 كىلومېتىر كېلىدۇ. شىمالى گۈلباغ يېزىسىغا يانداش، جەنۇبى تارىم دەرياسى بىلەن تۇتىشىدۇ، تەكلىماكان قۇملۇقىدىن دەريا ئارقىلىق ئايرىلىپ تۇرىدۇ، شەرقى كۇچادىكى سوغۇ بىلەن تۇتىشىدۇ ھەمدە تارىم يېزىسىنىڭ يەر پاسىلى بىلەن ئارىلىشىپ كەتكەن، غەربى تارىم ئەمگەك بىلەن ئۆزگەرتىش دېھقانچىلىق مەيدانى ۋە تويىۋىلى يېزىسى بىلەن قوشنا. جەنۇبتىن شىمالغا كەڭلىكى 13 كىلومېتىر، شەرقتىن غەربكە ئۇزۇنلۇقى 72 كىلومېتىر، ئومۇمىي كۆلىمى 936 كۋادرات كىلومېتىر، فېرماغا 4 ئەرەت، 5 تەبىئىي كەنت، 10 چارۋىچىلىق نۇقتىسى قارايدۇ، 323 ئائىلە، 1479 نوپۇس بار، بۇنىڭ ئىچىدە ئۇيغۇرلار 1089 بولۇپ، ئومۇمىي نوپۇسنىڭ %73.63 نى، خەنزۇلار 387 بولۇپ، %26.37 نى ئىگىلەيدۇ.

1 - چارۋىچىلىق فېرمىسىنىڭ دائىرىسى كەڭ، كۆلىمى چوڭ؛ بۇ فېرما چارۋىچىلىقنى ئاساس، دېھقانچىلىقنى قوشۇمچە قىلىدۇ، فېرمىغا قاراشلىق تەبىئىي كەنتلەر مۇنۇلار: شامالقىرىچىن، ئاقتام، خادادۆڭ، شالىق ئارال، سالاقت.

## § 2 . 2 - چارۋىچىلىق فېرمىسى

شايار ناھىيىلىك 2 - چارۋىچىلىق فېرمىسى ناھىيە بازىرى رايونىنىڭ قىيپاش غەربىي جەنۇبىغا جايلاشقان، فېرما ئورگىنى قاسقان كەنتىدە، ناھىيە بازىرىغىچە تۈز سىزىق بويىچە ھېسابلانغان ئارىلىقى 57.8 كىلومېتىر، جەنۇبتىن شىمالغا كەڭلىكى تەخمىنەن 39 كىلومېتىر، شەرقتىن غەربكە ئۇزۇنلۇقى تەخمىنەن 37.4 كىلومېتىر. ئومۇمىي كۆلىمى 1443 كۋادرات كىلومېتىر، شەرقى تويىۋىلى يېزىسى ۋە تارىم ئەمگەك بىلەن ئۆزگەرتىش دېھقانچىلىق مەيدانى بىلەن قوشنا، شەرقىي شىمالى قايلىور، يېڭىمەھەللە يېزىلىرىغا يانداش، شىمالى ۋە غەربىي شىمالى توقسۇ بىلەن، غەربىي جەنۇبى ئاقسۇ بىلەن تۇتىشىدۇ، جەنۇبى تەكلىماكان قۇملۇقى بىلەن چېگرىداش بولۇپ، قۇملۇق خوتەن ۋىلايىتى بىلەن ئايرىپ تۇرىدۇ، فېرما بويىچە 236 ئائىلە، 1027 نوپۇس بار، بۇنىڭ ئىچىدە ئۇيغۇرلار 1011، خەنزۇلار 16، چارۋىچىلىق فېرمىسى چارۋىچىلىقنى ئاساس قىلىدۇ، تەۋەسىدە كەڭ كەتكەن توغراقلىق بار. بۇ يېزىغا قاراشلىق تەبىئىي كەنتلەر مۇنۇلار: قاسقان، قاپاق توغراق، ئەگرى توغراق، شاللىقتام.

## § 3 . نەسىللىك چارۋا فېرمىسى

نەسىللىك چارۋا فېرمىسى ناھىيە بازىرىنىڭ شەرقىدىكى گۈلباغ يېزىسىنىڭ خەندەن كەنتىگە جايلاشقان، ناھىيە بازىرى رايونىغىچە تۈز سىزىق بويىچە ھېسابلانغان ئارىلىقى 10.5 كىلومېتىر، ئومۇمىي كۆلىمى 4800 مو كېلىدۇ، 43 ئائىلە، 223 نوپۇس بار، خەنزۇلار 6، ئۇيغۇرلار 217، چارۋىچىلىقنى ئاساس قىلىدۇ، دېھقانچىلىقتا ئوزۇقلۇق ئاشلىق ۋە يەم - خەشەك ئىشلەپچىقىرىشنى مەقسەت قىلىدۇ.

1971 - يىلى نەسىللىك چارۋا فېرمىسى قۇرۇلغاندىن كېيىن، نەسىللىك ئۆي چارۋىلىرىنى كىرگۈزۈپ، قاراكۆل قويىنى كۆپەيتىش ۋە يەرلىك كالىنىڭ نەسلىنى ياخشىلاش جەھەتتە مۇھىم رول ئوينىدى. 2000 مو ئوتلاق، 70 مو مېۋىلىك باغ، سىمېنتال نەسىللىك كالىسى، ئىلى ئېتى، گۈەنجۈك ئېشىكى، ساپ نەسىللىك قارا كۆل قويى، تىۋىت ئۆچكىسى قاتارلىق نەسىللىك چارۋا ماللار بار.



#### 4 § . ئۇرۇقچىلىق مەيدانى

مەيدان ئورگىنى ئارالتام كەنتىدە بولۇپ، ناھىيە بازىرىنىڭ 7 كىلومېتىر شەرقىي شىمالىغا جايلاشقان. بۇ مەيدان 5 ئەترەتكە بۆلۈنگەن، 2 - ئەترەتتىن 5 - ئەترەتكىچە مەيدان ئورگىنىغا جايلاشقان، 1 - ئەترەت ئەسلىدىكى ئۇرۇقچىلىق مەيدانىنىڭ ئورگىنى بولۇپ، كونا دەريا كەنتىگە، ناھىيە بازىرى رايونىنىڭ 3 كىلومېتىر شەرقىي جەنۇبىغا جايلاشقان. 1983 - يىلى ئۇرۇقچىلىق مەيدانى كېڭەيتىلدى، مەيدان ئورگىنى ئەمەلدىن قالدۇرۇلغان ئەسلىدىكى يېڭى بوز يەر دېھقانچىلىق مەيدانىغا كۆچۈرۈلدى. بۇ مەيداننىڭ ئومۇمىي كۆلىمى 60 مىڭ 700 مو كېلىدۇ، مەيدان بويىچە 176 ئائىلە، 778 نوپۇس بار. بۇنىڭ ئىچىدە خەنزۇلار 741، ئۇيغۇرلار 37.

بۇ مەيدان دېھقانچىلىق زىرائەتلىرىنىڭ سۈپەتلىك ئۇرۇقىنى ئىشلەپچىقىرىدىغان ئورۇن ھېسابلىنىدۇ، سۈپەتلىك ئۇرۇقلارنى كىرگۈزۈپ، ساپلاشتۇرۇپ تېمەنلەشتۈرىدۇ، ئاندىن پۈتۈن ناھىيىنى تەمىنلەيدۇ، شۇنداقلا بۇ مەيدان ناھىيە بويىچە دېھقانچىلىق تېخنىكا خادىملىرىنىڭ تەجرىبە ئېتىزى، ئۆلگە ئېتىزى ھېسابلىنىدۇ. مەيدانغا قارايدىغان تەبىئىي كەنتلەر مۇنۇلار: كونا دەريا، ئارالتام.

Handwritten text at the top left, possibly a title or header.

Handwritten text in the upper middle section, possibly a date or reference.

Main body of handwritten text, consisting of several lines of cursive script.

Second paragraph of handwritten text, continuing the narrative or list.

Third paragraph of handwritten text, appearing to be a list or detailed notes.

Fourth paragraph of handwritten text, concluding the page with several lines of script.

ئىككىنچى قىسىم

تەبىئىي جۇغراپىيەلىك ئەھۋالى

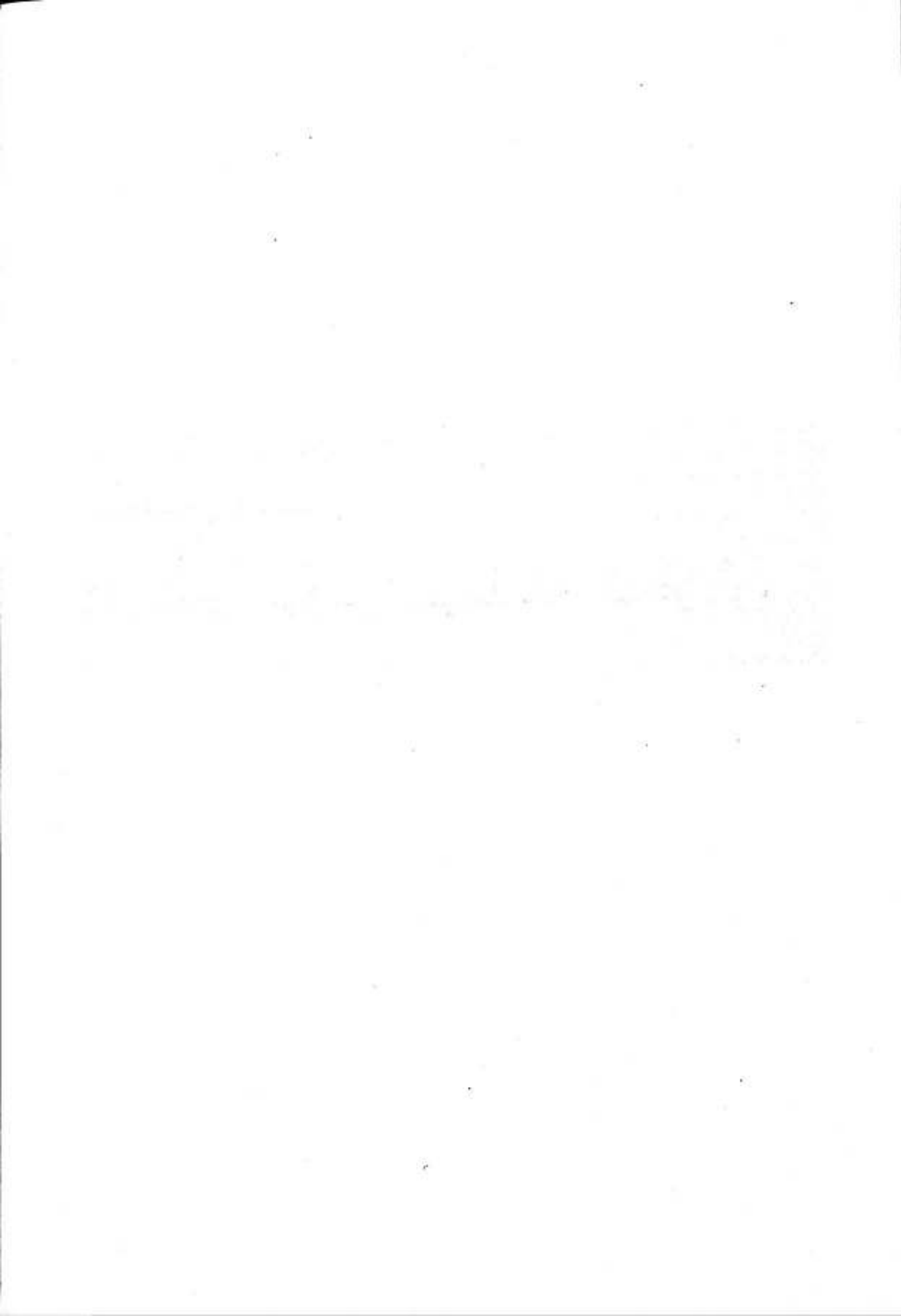

## ئىككىنچى قىسىم

## تەبىئىي جۇغراپىيەلىك ئەھۋالى

شايار ناھىيىسى تەڭرىتاغنىڭ ئوتتۇرا بۆلىكىنىڭ جەنۇبىغا، تارىم ئويمانلىقىنىڭ شىمالىغا، ئۆگەن دەرياسى بوستانلىقىنىڭ جەنۇبىي قىسمىغا جايلاشقان، ئورنى شەرقىي مېرىدىئان  $81^{\circ}45' - 84^{\circ}47'$ ، شىمالىي پاراللېل  $39^{\circ}31' - 41^{\circ}25'$  ئارىلىقىغا توغرا كېلىدۇ، شەرقتىن غەربكە كەڭلىكى 180 كىلومېتىر، جەنۇبتىن شىمالغا ئۇزۇنلۇقى 220 كىلومېتىر، ئومۇمىي كۆلىمى 31 مىڭ 972.5 كۋادرات كىلومېتىر كېلىدۇ. يېرى دېڭىز يۈزىدىن 950 — 1020 مېتىرغىچە ئېگىز.

شىمالىي قىسمى ئۆگەن دەرياسى بويىدىكى يەلپۈگۈچسىمان تىنما تۈزلەڭلىك بولۇپ، شىمالدىن جەنۇبقا قاراپ بارا - بارا پەسلەپ بارىدۇ، غەربتىن شەرقتە سەل قىيىياغان، بۇ تۈزلەڭلىكنىڭ كۆلىمى 880 كۋادرات كىلومېتىر بولۇپ، ناھىيە كۆلىمىنىڭ %2.75 نى ئىگىلەيدۇ، ئۇ، ناھىيىنىڭ ئاساسلىق تېرىقچىلىق رايونى، ئاھالىلەر توپلىشىپ ئولتۇراقلاشقان، يېزا ئۆيلىرى تۇتىشىپ كەتكەن جاي. ئوتتۇرا قىسمى تارىم دەرياسى ۋادىسىدىكى تۈزلەڭلىك بولۇپ، جەنۇبتىن شىمالغا قىيىياغان، ئاساسىي جەھەتتىن تەكشى تۈزلەڭلىك. دەريا قىنى پەس ھەم تېپىز، دەريا شاخچىلىرى ئۆزئارا گىرەلىشىپ كەتكەن، كۆللەر يۇلتۇزدەك تارقالغان. بۇ تۈزلەڭلىكنىڭ كۆلىمى 5363 كۋادرات كىلومېتىر بولۇپ، ناھىيە كۆلىمىنىڭ %16.77 نى ئىگىلەيدۇ، بۇنىڭ ئىچىدە ئورمانچىلىق، چارۋىچىلىققا باب يەر كۆلىمى 2212 كۋادرات كىلومېتىر بولۇپ، بۇ تۈزلەڭلىكنىڭ %41.24 نى ئىگىلەيدۇ، بۇ يەردە تەبىئىي توغراق ئورمىنى ۋە چۈچۈكبۇيا، لوپنۇر كەندىرى، يۇلغۇنلار گىرەلىشىپ ئۆسكەن. شورلۇق يەر، كۆل سۈيى دائىرىسى ۋە قۇملاشقان چۆللۈك، يېرىم چۆللۈك ئوتلاق كۆلىمى 3151 كۋادرات كىلومېتىر كېلىدۇ. جەنۇبى تەكلىماكان قۇملۇقى بولۇپ، يانتۇلۇقى ئانچە زور ئەمەس، غەربتىن شەرقتە سەل قىيىياغان، جەنۇبتىن شىمالغا سەل قىيىپاش ھالەتنى شەكىللەندۈرگەن. ئۇنىڭ كۆلىمى 25 مىڭ 729.5 كۋادرات كىلومېتىر كېلىدۇ.

## I باب

## گېئولوگىيە، يەر يۈزىنىڭ تۈزۈلۈشى

## § 1. گېئولوگىيە

## 1. تۈزۈلمە ھەرىكىتى

بۇ رايون دەسلەپكى كالبون ھەرىكىتى دەۋرىدە، شىمالىي تارىم كۆتۈرۈلمىسىنىڭ ۋۇجۇتقا كېلىشىگە

تەڭشىنىپ پۈتۈن گەۋدە بويىچە كۆتۈرۈلۈپ چىققان، بۇ تۈزۈلمە بەلۋاغ ئىپتىدائىي كۆتۈرۈلمە شەكىلدە بولۇپ، شىمالىي تەرىپى ئېگىز، جەنۇبىي تەرىپى پەس بولۇشتەك ئومۇمىي تۈزۈلمە ھالىتىنى شەكىللەندۈرگەن، شىمالىي قىسمىنىڭ ئوردوۋىك سىستېمىسىدىكى سويلۇشۇ جەنۇبىي قىسمىغا قارىغاندا كۈچلۈك، ئەينى چاغدا پۈتۈن گەۋدە بويىچە كۆتۈرۈلۈپ چىققاچقا، ئۈزۈلمە ۋە يېرىلمىلار يېتىلمىگەن، ئۇنىڭ ئۈستىگە ئاشكارىلىنىش ۋاقتى نىسپىي ھالدا قىسقىراق بولغانلىقتىن، كارستلار يېتىلمىگەن.

ئاخىرقى گېرىتسېن ھەرىكىتىدىن ئىلگىرىكى تۈزۈلمە ھەرىكىتى رايونلارنىڭ نىسپىي تۇراقلىق چۆكۈندى مەزگىلىدىكى بىلەن ئوخشاش بولۇپ، كېيىنكى پالېئوزوي ئېراتېمى جەنۇبتىن شىمالغا قاراپ دەسلەپكى پالېئوزوي ئېراتېمىنىڭ ئۈستىنى ھالقىپ قاپلىۋالغان، سىلۇر سىستېمىسى بىلەن ئوردوۋىك سىستېمىسى تۆۋەن بۇلۇڭ ھالەتتە بىماس دەستىلىنىپ تېگىشكەن.

ئاخىرقى گېرىتسېن مەزگىلىدىكى كۈچلۈك تۈزۈلمە ھەرىكىتى رايون خاراكتېرلىك پۇرمىلىشىپ شەكىل ئۆزگىرىشى ۋە كەڭ دائىرىلىك يانار تاغ ھەرىكىتىنى كەلتۈرۈپ چىقىرىپ، رايون دائىرىسىدە بىرقاتار دۈم پۇرمىلىك تۈزۈلمە بەلۋاغنى شەكىللەندۈرگەن. كۈچلۈك پۇرمىلىكلەرنىڭ كۆتۈرۈلۈپ چىقىشى بىلەن، بىر تەرەپتىن نېفىت - گازلارنىڭ توپلىنىشىغا پايدىلىق ئورۇن شەكىللەنگەن بولسا، يەنە بىر تەرەپتىن رايون خاراكتېرلىك ئېغىر يىمىرىلىپ سويلۇشۇنى كەلتۈرۈپ چىقارغان، شۇنىڭ بىلەن بۇ رايون پۈتۈنلەي دېگۈدەك كېيىنكى پالېئوزوي ئېراتېمى ۋە كۆپ قىسمى سىلۇر سىستېمىسى ھەمدە بىر قىسمى ئوردوۋىك سىستېمىسى تەرىپىدىن يىمىرىلىپ سويلۇغان. كۈچلۈك يىمىرىلىپ سويلۇپ تەكشىلىنىش ئارقىلىق رايون دائىرىسىنىڭ قەدىمكى يەر قىياپىتى يالانما تۈزلەڭلىككە ئايلىنىپ قالغان، كۆتۈرۈلمىسى ئېگىز بولغان شىمالىي قىسمىنىڭ سويلۇشۇ كۆتۈرۈلمىسى پەس بولغان جەنۇبىي قىسمىغا قارىغاندا كۈچلۈك بولۇپ، ئېچىلىپ قالغان يەر ئۈستىدىكى يەر قاتلىمىنىڭ ئورنىمۇ جەنۇبىي قىسمىنىڭكىدىن كونا. يالانما تۈزلەڭلىك قەدىمكى يەر قىياپىتىنى زەئىپ، ئېگىز - پەس ھالەتكە كەلتۈرۈپ قويغان.

ھىندىچىنى ئېپوخاسى تارىم ئىچكى قۇرۇقلۇق ئويمانلىقى يېتىلگەن دەسلەپكى مەزگىل بولۇپ، شىمالىي تارىم كۆتۈرۈلۈپ چىققان كېيىنكى تىرىش دەۋرىدە بىر يۈرۈش دەريا - كۆل فاتىمىلىك ئۇۋىندى جىنى چۆكۈندىلىرىنى ئومۇميۈزلۈك قوبۇل قىلغان، رايون دائىرىسىدىكى كېيىنكى تىرىش سىستېمىسى پالېئوزوي ئېراتېمىدىكى يىمىرىلگەن پوست ئۈستىنى بىماس دەستىلەنگەن ھالەتتە قاپلىۋالغان بولۇپ، تىرىش سىستېمىسىدا چۆككەندىن كېيىن ھىندىچىنى ئېپوخاسىدىكى تۈزۈلمىلەرنىڭ كۆتۈرۈلۈپ چىقىشى ۋە يېرىلىش رولى تەسىرىگە ئۇچراپ، رايون خاراكتېرلىك يىمىرىلىپ سويلۇشۇ قايىتىدىن پەيدا بولغان، شىمالىي قىسمىدىكى تۈزۈلمە ھەرىكىتى جەنۇبىي قىسمىنىڭكىدىن كۈچلۈك بولغاچقا، يېرىلمىلار يېتىلگەن، جىنلار ئۆۈلۈپ كەتكەن، نەتىجىدە شىمالىي قىسمىنىڭ سويلۇشۇ كۈچلۈك بولغان. بىراق ھىندىچىنى ئېپوخاسىدىكى تۈزۈلمە ھەرىكىتى كېيىنكى پالېئوزوي ئېراتېمىدىكى كاربوناتلىق جىنلارنىڭ يەر ئۈستىدە يېغىۋاشىدىن ئېچىلىپ قىلىشىغا سەۋەب بولغان. ئاتموسفېرادىكى تۈزۈلمە سۇلار كاربوناتلىق جىنلارنى سۈزۈلدۈرۈپ ۋە ئېرىتىپ، رايون خاراكتېرلىك ئاتموسفېرادىكى يوشۇرۇن تۈزۈلمە سۇ ئېقىن بەلۋاغى جانلىنىشقا باشلىغان، سۈزۈش رولى كۈچەيگەن.

تىرىش دەۋرىدىن كېيىن شىمالىي تارىم كۆتۈرۈلمىسىنىڭ تۈزۈلمە ھەرىكىتى تىنچلىنىشقا قاراپ يۈزلەنگەن. مېئوزوي ئېراتېمىغا تەۋە بولغان يۇرا سىستېمىسى، بور سىستېمىسى پۈتكۈل شىمالىي تارىم كۆتۈرۈلمىسىنى قاپلىۋالغان بولۇپ، يەنە مەزگىلىدىكى تۈزۈلمە ھەرىكىتىنىڭ تەسىرى روشەن بولمىغان، كايىنوزوي ئېراتېمى مېئوزوي ئېراتېمىنىڭ ئالاھىدىلىكىگە ۋارىسلىق قىلغان، چۆكۈندىلەردىن ھاسىل بولغان غايەت زور قېلىنلىقتىكى قۇرۇقلۇق فاتىمىلىك يەر قاتلىمى، پەرقلىق چىڭدىلىش رولى ۋە ۋارىسلىق خاراكتېرىدىكى ئۈزۈلمە ھەرىكىتى مېئوزوي ئېراسى، فايىنوزوي ئېراسىنىڭ خۇسۇسىيىتى ھېسابلىنىدۇ،



مېزوزوي ئېرا تېمى، كايئوزوي ئېرا تېمىدىكى نۇرغۇن تۈزۈلىشلەر ياپما تۈزۈلىشلەردىن ئىبارەت.

## 2. يەر قاتلىمى

بۇ رايوننىڭ يەر يۈزىنىڭ مۇتلەق كۆپ قىسمى 4 - سىستېمىغا تەۋە يەر قاتلىمى بىلەن قاپلانغان، ئۇنىڭ يەر قاتلىمى سىستېمىسى تۆۋەندىكىدەك قىسقىچە بايان قىلىندى:

4 - سىستېما Q: ئۈستۈنكى قىسمى سۇس كۈللەك سېغىزلىق چاچما قۇمىدىن تەركىب تاپقان، ئۇنىڭ قېلىنلىقى نەچچە مېتىردىن 200 مېتىرغىچە كېلىدۇ، بۇ رايونغا كەڭ تارقالغانلىرى ئاساسلىق شامال چۆكۈندىسى، ئېقىندى، لاتىقلىق چاچماقۇم، شېغىل، قۇمساڭ سېغىز تۇپراقتىن ئىبارەت. ئاستىنقى قىسمى غايە زور قېلىن قاتلاملىق شېغىل تاش ئارىلاش كۈللەك قۇملۇق گىل تاشتىن تەركىب تاپقان، ئۇنىڭ قېلىنلىقى 442 — 3022 مېتىرغىچە كېلىدۇ.

يېڭى 3 - سىستېما N كۇچا گۈرۈپپىسى: بۇ گۈرۈپپىدىكى يەر قاتلىمى سۇس قوڭۇر، سۇس سېرىق، سۇس كۈللەك گىل تاش، قۇملۇق گىل تاش ئارىلاش كۈللەك، سېرىق ئەشمە قۇم تاش، سېغىزلىق قۇم تاشتىن، قىسمەنلىرى كۆكۈچ گېپسى قىستۇرۇلغان نېپىز قەۋەتتىن تەركىب تاپقان. ئۇنىڭ قېلىنلىقى 2446 — 3400 مېتىرغىچە كېلىدۇ.

كان كەنتى گۈرۈپپىسى: ئۇنىڭ ئۈستۈنكى قىسمى سۇس كۈللەك ئەشمە قۇم تاش ۋە قوڭۇر، قوڭۇر قىزىل، كۈللەك قوڭۇر، بېغىر رەڭ گىل تاشتىن ئىبارەت قېلىنلىقى ئوخشاش بولمىغان كىرىشكەن قاتلام ھېسابلىنىدۇ. ئاستىنقى قىسمى كۈللەك قوڭۇر، قوڭۇر سېرىق، بېغىر رەڭ گىل تاش ئارىلاش سۇس كۈل سېرىق سېغىزلىق ئەشمە قۇم تاش، سۇس كۈللەك ئەشمە قۇم تاشتىن ئىبارەت نېپىز قاتلامدىن تەركىب تاپقان، ئۇنىڭ قېلىنلىقى 300 — 800 مېتىرغىچە كېلىدۇ.

جىدىك گۈرۈپپىسى: ئۇنىڭ ئۈستۈنكى قىسمى كۈللەك يېشىل، قوڭۇر، سۇس قوڭۇر رەڭلىك گىل تاش ۋە كۈللەك، كۈللەك قوڭۇر ئەشمە قۇم تاش، سېغىزلىق قۇم تاشتىن ئىبارەت قېلىنلىقى ئوخشاش بولمىغان كىرىشكەن قەۋەتتىن تەركىب تاپقان. ئاستىنقى قىسمى قوڭۇر، قارامتۇل قوڭۇر رەڭلىك گىل تاش ئارىلاش گېپسىلىق گىل تاش، سېغىزلىق ئەشمە قۇم تاش، ئەشمە قۇم تاشتىن تەركىب تاپقان، ئۇنىڭ قېلىنلىقى 390 — 740 مېتىرغىچە كېلىدۇ، يەر قاتلىمى ئوخشاش ئەمەس.

پالىئوگېن سىستېمىسى E: بۇنىڭ ئۈستۈنكى قىسمى قوڭۇر قىزىل، قوڭۇر رەڭلىك ئوتتۇرا ھال - ئۇشاق دانىلىق قۇم تاش، گىل تاش كىرىشكەن قاتلام، نەچچە قەۋەت قىستۇرۇلغان بېغىر رەڭ، كۈللەك شېغىلدىن تەركىب تاپقان، قېلىنلىقى تەخمىنەن 200 — 571 مېتىرغىچە كېلىدۇ. ئاستىنقى قىسمى ئاساسەن قوڭۇر، بېغىر رەڭ قۇملۇق گىل تاش، گىل تاش ئارىلاش ئوخشاش رەڭلىك ئۈنۈملۈك گىل تاش، بېغىر رەڭ، سېرىق يېشىل گىل تاش كىرىشكەن قاتلام، قىستۇرۇلما نېپىز قەۋەتلىك گېپسى، مارىلدىن، ئۇل قىسمى ئادەتتىكى شېغىللاردىن تەركىب تاپقان، قېلىنلىقى تەخمىنەن 120 — 590 مېتىرغىچە كېلىدۇ.

بور سىستېمىسى K: ئۇنىڭ ئۈستۈنكى قىسمىدىن تارتىپ ئاستىنقى قىسمىغىچە باش جىچىك گۈرۈپپىسى، قاپسالاك توپ گۈرۈپپىسىدىن تەركىب تاپقان.

باش جىچىك گۈرۈپپىسى: ئۇنىڭ ئۈستۈنكى قىسمى ھال رەڭ ئوتتۇرا ھال - ئۇشاق دانىچە ئەشمە قۇم تاشتىن، ئاستىنقى قىسمى بىنەپشە كۈللەك، بېغىر رەڭ شېغىل ئارىلاش ئۇشاق - ئوتتۇرا ھال دانىچە قۇم تاش، ئەشمە قۇم تاشتىن تەركىب تاپقان، ئۇنىڭ قېلىنلىقى 128 مېتىر كېلىدۇ.

قاپسالاك توپى: بۇ، باش ئۆزگەرمە گۈرۈپپىسى، شۈشەنخې دەرياسى گۈرۈپپىسى ۋە ياغلىم

گۈرۈپپىسى دەپ ئايرىلىدۇ.

باش ئۆزگەرمە گۈرۈپپىسى: بۇ، قوڭۇر قىزىل، ھالەتلىك قۇملۇق گىل تاشتىن تەركىب تاپقان، قېلىنلىقى 366 مېتىر كېلىدۇ.

شۈشەنخې دەرياسى گۈرۈپپىسى: ئۇنىڭ ئۈستۈنكى قىسمى قوڭۇر قىزىل گىل تاش، كۈلرەك يېشىل ئەشمە قۇم تاش كىرىشكەن قاتلامدىن، ئاستىنقى قىسمى قېلىن قاتلاملىق قوڭۇر قىزىل گىل تاشتىن، ئۇل قىسمى قىستۇرۇلما كۈلرەك يېشىل ئەشمە قۇم تاشتىن تەركىب تاپقان، ئۇنىڭ قېلىنلىقى 1156 مېتىر كېلىدۇ.

ياغلىم گۈرۈپپىسى: غايەت زور قېلىن قەۋەتلىك بىنەپشە كۈلرەك شېغىلدىن تەركىب تاپقان، ئۇنىڭ قېلىنلىقى 122 مېتىر كېلىدۇ.

يۇرا سىستېمىسى J: بۇ، قارا زاڭۇرۈپپىسى، چىمەن - گۈلباغ گۈرۈپپىسى، چاقماق گۈرۈپپىسى، قىزىلنۇر گۈرۈپپىسى، يېڭىسار گۈرۈپپىسى، ئاق گۈرۈپپىسىدىن تەركىب تاپقان، يەر قاتلىمىنىڭ قېلىنلىقى 200 — 550 مېتىرغىچە كېلىدۇ.

قارازا گۈرۈپپىسى: بۇ، بىر يۈرۈش بىنەپشە كۈلرەك، قوڭۇر قىزىل شېغىللىق گىل تاشتىن تەركىب تاپقان، ئۇنىڭ قېلىنلىقى 2 — 92 مېتىرغىچە كېلىدۇ.

چىمەن - گۈلباغ گۈرۈپپىسى: بۇ، قارامتۇل قوڭۇر قىزىل قۇملۇق گىل تاش قىستۇرۇلغان نېپىز قەۋەتلىك ئەشمە قۇم تاشتىن تەركىب تاپقان، ئۇنىڭ قېلىنلىقى 50 — 406 مېتىرغىچە كېلىدۇ.

چاقماق گۈرۈپپىسى: بۇ، ئاساسەن يېشىل، بېغىررەك قۇملۇق گىل تاش، ئەشمە قۇم تاش، قىسمەنلىرى قارامتۇل كۈلرەك مايلىق سىلانېتى، كۆكۈچ مارىلىدىن تەركىب تاپقان، ئۇنىڭ قېلىنلىقى 100 — 178 مېتىرغىچە كېلىدۇ.

قىزىلنۇر گۈرۈپپىسى: بۇ، كۈلرەك يېشىل ئەشمە قۇم تاش، قارامتۇل كاربوناتلىق سىلانېتى، كۆكۈچ رەڭلىك كۋارتىلىق قۇم تاش كىرىشكەن قاتلامدىن، قىسمەنلىرى قىستۇرۇلما كۆمۈر قاتلىمىدىن تەركىب تاپقان، ئۇنىڭ قېلىنلىقى 500 — 870 مېتىرغىچە كېلىدۇ.

يېڭىسار گۈرۈپپىسى: بۇ، كۆكۈچ، سېرىق كۈلرەك يىرىك قۇم تاش، كۈلرەك يېشىل يۇمشاق ئەشمە قۇم تاش، قارامتۇل كۈلرەك گىل تاش، كاربوناتلىق گىل تاش كىرىشكەن قاتلامدىن، قىستۇرۇلما كۆمۈر قاتلىمىدىن تەركىب تاپقان، يەر قاتلىمىنىڭ قېلىنلىقى 200 — 400 مېتىرغىچە كېلىدۇ.

ئاق گۈرۈپپىسى: بۇ، سۇس كۈلرەك يېشىل كالىدەكسىمان قۇم تاش، شېغىللىق قۇم تاشتىن تەركىب تاپقان، يەر قاتلىمىنىڭ قېلىنلىقى 200 — 517 مېتىرغىچە كېلىدۇ.

ترىئاس سىستېمىسى T: بۇ يەر قاتلىمىنىڭ ئومۇمىي قېلىنلىقى 1900 مېتىر، ئۈستۈنكى ترىئاس ئوتتۇرى تالچىك گۈرۈپپىسىدىكى يەر قاتلىمىنىڭ قېلىنلىقى تەخمىنەن 177 مېتىر كېلىدۇ، ئۇ، كۆكۈچ رەڭلىك شېغىل تاش، شېغىل تاش، سېرىق يېشىل ئەشمە قۇم تاش، قارامتۇل كاربوناتلىق سىلانېتى، كۆمۈر سىزىقلىرى كىرىشكەن قاتلامدىن تەركىب تاپقان. خۇاڭشەن كوچىسى گۈرۈپپىسىدىكى يەر قاتلىمىنىڭ قېلىنلىقى 299 مېتىر كېلىدۇ، ئۇ، كۈلرەك يېشىل قۇم تاش ۋە كۈلرەك قارامتۇل كاربوناتلىق گىل تاش كىرىشكەن قاتلامدىن تەركىب تاپقان. ئوتتۇرا ترىئاس ئوتتۇرىدىكى قاراماي گۈرۈپپىسى 885 مېتىر كېلىدىغان كۈلرەك يېشىل قۇم تاش، شېغىل تاشلار كىرىشكەن قاتلامدىن تەركىب تاپقان. ئاستىنقى ترىئاس ئوتتۇرىدىكى

ئوقۇر بۇلاق توپىغا تەۋە يەر قاتلىمىنىڭ قېلىنلىقى 547.6 مېتىر كېلىدۇ، ئۇ يېشىل قۇمئاش، قۇملۇق گىل تاش ۋە بىنەپشە رەڭلىك قۇملۇق شېغىل تاش كىرىشكەن قاتلامدىن تەركىب تاپقان.

كېيىنكى پېرىم ئوتدېلى  $P_1$ : ئۇنىڭ قېلىنلىقى 286 مېتىر بولۇپ، قوڭۇر كۈلرەڭ، كۈلرەڭ يېشىل گىل تاش، شېغىل تاش ئارىلاش قارامتۇل كاربوناتلىق سىلانېستىن تەركىب تاپقان.

ئىلگىرىكى پېرىم ئوتدېلى  $P_2$ : بۇ ئۈستۈنكى تاشكۆمۈر ئوتدېلى  $C_2$  يەر قاتلىمىغا قارىغاندا تولۇق يېتىلمىگەن.

ئاستىنقى تاشكۆمۈر ئوتدېلى  $C_1$ : بۇنىڭ ئۈستۈنكى قىسمى جانلىقلار ئۇۋىندىسىدىن ھاسىل بولغان كۈلرەڭ، قارامتۇل كۈلرەڭ ئارا قاتلامسىمان ھاك جىنى ئارىلاش بېغىررەڭ قۇم ئارىلاش دولومىتلىق گىل تاشتىن تەركىب تاپقان. ئاستىنقى قىسمى بېغىررەڭ دولومىتلىق گىل تاش بىلەن سۇس كۈلرەڭ يېشىل، كۆكۈچ ئۇششاق قۇمئاش كىرىشكەن قاتلامدىن، ئۇل قىسمى قېلىن قاتلاملىق ئۇششاق - ئوتتۇراھال دانىچە كۆكۈچ كۋارتىلىق قۇمئاشتىن تەركىب تاپقان، ئۇنىڭ قېلىنلىقى 210.4 مېتىر كېلىدۇ.

دېۋون سىستېمىسى  $D$ : ئۇنىڭ يەر قاتلىمىنىڭ قېلىنلىقى 408 مېتىر كېلىدۇ، ئۈستۈنكى قىسمى قېنىق كۈلرەڭ، سۇس يېشىل قۇمئاش، ئەشمە قۇمئاش ئارىلاش قېنىق كۈلرەڭ، قوڭۇر قىزىل گىل تاشتىن، ئاستىنقى قىسمى كۆكۈچ، بىنەپشە رەڭلىك ئەشمە قۇمئاش، يۇمشاق قۇمئاش ئارىلاش ئاز ساندىكى گىل تاش، كۆكۈچ كۋارتىلىق قۇمئاشتىن، ئۇل قىسمى قىستۇرۇلما قارامتۇل تۇختىن تەركىب تاپقان.

سىلور سىستېمىسى  $S$ : بۇ 164 مېتىر قېلىنلىقتىكى كۈلرەڭ يېشىل، سۇس كۈلرەڭ گىل تاش، ئەشمە قۇمئاش قىستۇرۇلغان ئارىلاش رەڭلىك گىل تاش، كۆكۈچ ئەشمە قۇمئاشتىن تەركىب تاپقان. ئۈستۈنكى ئوردوۋىك ئوتدېلى  $Q_3$ : بۇ، تىپىك تاغ جىنىس بىرىكمىسى بولۇپ، كۈلرەڭ يېشىل، بېغىررەڭ ئۆسمىسىمان ھاك جىنىس، ئەشمە قۇمئاش، كۈلرەڭ قارامتۇل كالتسىيلىق گىل تاش ۋە ئۇۋىندىلىق كۈلرەڭ ھاك جىنىس، دولومىت جىنىستىن تەركىب تاپقان.

ئوتتۇرا ئوردوۋىك ئوتدېلى  $Q_2$  چىلان گۈرۈپپىسى: ئۇنىڭ ئۈستۈنكى قىسمى كۈلرەڭ ئۆسمىسىمان مارىل ۋە يېشىل كۈلرەڭ، كۈلرەڭ كالتسىيلىق گىل تاش كىرىشكەن قاتلامدىن ئاستىنقى قىسمى نېپىز قەۋەتلىك كۈلرەڭ سېغىز كرىستاللىق ھاك تاش ۋە كالتسىيلىق گىل تاش، مارىل كىرىشكەن قاتلامدىن تەركىب تاپقان، ئۇنىڭ قېلىنلىقى 173 مېتىر كېلىدۇ.

كەڭلىك گۈرۈپپىسى: ئۇنىڭ ئۈستۈنكى قىسمى بېغىررەڭ، كۈلرەڭ يېشىل ئۆسمىسىمان سېغىز كرىستاللىق ھاك جىنىستىن، ئاستىنقى قىسمى سۇس كۈلرەڭلىك نېپىز - ئوتتۇراھال قاتلاملىق سېغىز كرىستاللىق ھاك جىنىستىن تەركىب تاپقان، ئۇنىڭ قېلىنلىقى 17 - 36 مېتىرغىچە كېلىدۇ.

سارغان گۈرۈپپىسى: ئۇنىڭ ئۈستۈنكى قىسمى قارامتۇل كۈلرەڭ، ئاستىنقى قىسمى سۇس يېشىل كۈلرەڭ كالتسىيلىق سىلانېستىن، قىستۇرۇلما كۈلرەڭ نېپىز قاتلاملىق ھاك جىنىستىن تەركىب تاپقان، ئۇنىڭ قېلىنلىقى 14 مېتىر كېلىدۇ.

ئاستىنقى ئوردوۋىك ئوتدېلى  $Q_1$ : بۇ، ئوتدېلىدىكى يەر قاتلىمىنىڭ قېلىنلىقى 271 مېتىر بولۇپ، قارامتۇل كۈلرەڭ، قېنىق كۈلرەڭ گىل تاش، ئەشمە قۇمئاشلار رىتمىلىق كىرىشكەن قاتلامدىن، ئۇل قىسمى 47 مېتىر قېلىنلىقتىكى قارامتۇل كرىمنىيلىق سىلانېستىن تەركىب تاپقان.

### 3. قېزىلما بايلىق

ناھىيە تەۋەسىدە قېزىلما بايلىق تۈرلىرى ئازراق، مېتال بايلىقى يوق دېيەرلىك، مېتاللوئىد بايلىقىدىن

ساپال توپىسى، تۇز، سېلىترا قاتارلىقلارنىڭ تارقىلىش دائىرىسى كەڭ، لېكىن سۈپىتى ناچار، سانى ئاز بولۇپ، ئومۇمەن كەڭ كۆلەمدە ئېچىش قىممىتى يوق.

ساپال توپىسى (سېغىز توپا): بۇ خىل توپا ئۆگەن دەرياسى ۋادىسىدىكى تىنما تۈزلەڭلىكتىكى تىنما پەس رايونغا تارقالغان، ئادەتتە توپا قەۋىتى ئېپىزىرەك، تەركىبىدە قۇم بار. قېلىنراق ساپال توپىسى (سېغىز توپا) بار جايلار قايىلور يېزىسىنىڭ غەربىي جەنۇبىدىكى قىزىلتام كەنتىنىڭ شىمالى ۋە شەرقىي شىمالىغا، تويىلدى يېزىسىدىكى يېڭىباغ كەنتىنىڭ غەربىي - شىمالىي ئەتراپلىرىغا تارقالغان.

تۇز، سېلىترا تەڭ پەيدا بولغان، شور يىغىلىپ قالغان يەر بىرقەدەر كەڭ تارقالغان. بۇ خىل يەر تارىم ۋادىسى تۈزلەڭلىكىدىكى ئويمانلىقلار ۋە ئۆگەن دەرياسى ۋادىسى تۈزلەڭلىكىدىكى شور توپلانغان جايلارغا دېگۈدەك تارقالغان. ئۇنىڭ تەركىبىدە توپا - قۇم بولۇپ، توپا - قۇم، تۇز، سېلىترا بىر گەۋدىلەشكەن قوڭۇر رەڭلىك كالىكە ھاسىل بولغان، بۇلار كۆپىنچە شورداش، سۈزۈك، قارا چۇماق، قۇربانچۇل قاتارلىق ئوتلاقلىرىدا ۋە يېشىل كۆل، ئالتۇنداش، جىرىقداش، داشلىق، قارا چىلان، كۆكساراي، توتى قاتارلىق تۈزلۈك كۆل ئەتراپلىرىدا، ئۇنىڭدىن قالسا داراي سۇ ئامبىرىنىڭ غەربى، توڭگۇزباش قەدىمىي شەھىرىنىڭ ئەتراپىدا، يانتاق قەدىمىي شەھىرى ئەتراپلىرىدا پەيدا بولغان. شۇ يەردىكى دېھقان، چارۋىچىلار ئۇ جايلاردىن تۇز ئېلىپ كېلىپ چىلاپ ئىچىدۇ. يېقىنقى يىللاردىن بۇيان بۇ خىل تۈزنى ئىستېمال قىلىشقا ئاساسىي جەھەتتىن خاتىمە بېرىلدى (چۈنكى ئۇنىڭ تەركىبىدە يود ماددىسى كەمچىل، سالامەتلىككە پايدىسىز بولۇپ، ھۆكۈمەت ئۇنى ئىستېمال قىلىشنى چەكلەش توغرىسىدا ئېنىق بەلگىلىمە چىقاردى).

ئېنېرگىيە بايلىقى: نېفىت ۋە تەبىئىي گاز زاپىسى مول. شايار كۆتۈرۈلمىسىدىكى «ئۈچ ئويۇلما ۋە ئىككى چوقچايما» (جۈملىدىن كۇچا رايونى) لار نېفىت ۋە تەبىئىي گاز كۆپ توپلانغان تۈزۈلمە بەلۋاغ ھېسابلىنىدۇ. 1989 - يىلى سىناق تەرىقىسىدە بۇرغىلانغاندىن تارتىپ 1993 - يىلى 10 - ئايغىچە قىزىلبايراق، يېڭىمەھەللە يېزىلىرى، تەكلىماكان قۇملۇقىنىڭ مەركىزى ۋە ناھىيىلىك 1، 2 - چارۋىچىلىق فېرمىسى قاتارلىق جايلاردىكى نېفىت گاز قۇدۇقلىرىدىن نېفىت ئېتىلىپ چىقتى، گېئولوگىيە - قېزىلما بايلىق مىنىستىرلىكى، نېفىت - تەبىئىي گاز باش شىركىتى ئۇ جايلاردا كۆمۈلۈپ ياتقان نېفىت «گاز» نىڭ گېئولوگىيەلىك تۈزۈلمىسىگە ئاساسەن، شاسەن، دۇڭخې، ساڭتام، يېڭىمەھەللە، قىزىلبايراق، ئوتتۇرا تارىم دېگەن ناملارنى بەردى. نېفىت گاز ئېتىلىپ چىققان چارلاش قۇدۇقلىرى تۆۋەندىكى جەدۋەلدە كۆرسىتىلدى.

شايار ناھىيىسى تەۋەسىدىكى نېفىت گاز فونتان قۇدۇقلىرىنىڭ ئەھۋالى

جەدۋەل: 2 - 1

| ئىزاھ  | ئېتىلىپ چىققان نېفىت (گاز) مىقدارى | نېفىت (گاز) ئېتىلىپ چىققان ۋاقىت | نامى                     |
|--|------------------------------------|----------------------------------|--------------------------|
| جەدۋەللىك سۇ ئامبىرىنىڭ غەربىي يېنى، قايىلور يېزىسى پاسىلى، چوققۇرلۇقى 5400 مېتىر                      | كۈنلۈك نېفىت مىقدارى $250m^3$      | 1989 - يىلى 2 - ئاي              | «يېڭىمەھەللە - 1» قۇدۇقى |
| 2 - چارۋىچىلىق فېرمىسى ئورگىنىنىڭ 10 كىلومېتىر غەربىي شىمالى، 1993 - يىلى 3 - ئايدا بۇرغىلاش باشلانغان | كۈنلۈك نېفىت مىقدارى $45m^3$       | 1993 - يىلى 10 - ئاي             | «يېڭىمەھەللە - 2» قۇدۇقى |

|   |  |                        |                                |
|---|--|------------------------|--------------------------------|
| 2 - چارۋىچىلىق قېرىمىسى<br>ئورگىنىنىڭ 23 كىلومېتىر<br>غەربىي شىمالى، 1993 - يىل<br>3 - ئايدا بۇرغىلاش باشلانغان | تەكشۈرۈش ئالدىدا تۇرۇۋاتىدۇ  | 1993 - يىل 10 -<br>ئاي | «يېڭىمەھەللە —<br>202» قۇدۇقى  |
| قايلىرىدىكى توقسۇ - شايار باش<br>زەپكىنىڭ 2 كىلومېتىر<br>شەرقىدە  | كۈنلۈك يېنىك نېفىت مىقدارى $93.5m^3$<br>كۈنلۈك گاز مىقدارى $150000m^3$ | 1993 - يىل 1 - ئاي     | «يېڭىمەھەللە — 6»<br>قۇدۇقى    |
| يېڭىمەھەللە يېزىسىنىڭ غەربى،<br>توقسۇ - شايار تاشيولىنىڭ 23<br>كىلومېتىرلىق بۆلىكى                              | كۈنلۈك نېفىت مىقدارى $375m^3$<br>كۈنلۈك گاز مىقدارى $50000m^3$         | 1993 - يىل 10 -<br>ئاي | «قىزىلبايراق —<br>101» قۇدۇقى  |
| قىزىلبايراق چوڭ ئەترىتى   | كۈنلۈك نېفىت مىقدارى $50m^3$   | 1991 - يىل 9 - ئاي     | «دۇڭخېي — 4» قۇ-<br>دۇقى       |
| قىزىلبايراق 4 - چوڭ ئەترىتى   | كۈنلۈك نېفىت مىقدارى $50m^3$   | 1992 - يىل 11 -<br>ئاي | «دۇڭخېي 4 - رەت —<br>4» قۇدۇقى |

ئىزاھ: يۇقىرىدىكى نېفىت (گاز) فونتان قۇدۇقلىرىنىڭ ھەممىسى چارلاش قۇدۇقى، شايارنىڭ نېفىت گاز زاپاس مىقدارى يەنىمۇ ئىلگىرىلەپ قىدىرىپ تەكشۈرۈلۈۋاتىدۇ.

## § 2. يەر يۈزىنىڭ تۈزۈلۈشى

شايار ناھىيىسىنىڭ يەر تۈزۈلۈشى ئۆگەن دەرياسى تىنىما - چۆكۈندە تۈزلەڭلىكى، تارىم دەرياسى ۋادىسى تۈزلەڭلىكى، تەكلىماكان قۇملۇقىدىن ئىبارەت 3 قىسىمغا ئايرىلىدۇ.

### 1. ئۆگەن دەرياسى تىنىما - چۆكۈندى تۈزلەڭلىكى

ئۆگەن دەرياسى تىنىما - چۆكۈندى تۈزلەڭلىكى ناھىيە بازىرىنىڭ شىمالىغا جايلاشقان. يېزا - قىشلاق ۋە باغ - بوستانلىقلار ئۆگەن دەرياسى ۋە ئۇنىڭ تارماق ئېقىنى غول، تارماق ئېرىق - ئۆستەڭلەرنىڭ ئىككى يېنىغا تارقالغان. يېڭىمەھەللە يېزىسى، قايلىر يېزىسىنىڭ ئوتتۇرا ۋە شىمالىي قىسمى، تويىۋىلى يېزىسىنىڭ شىمالىي قىسمى، گۈلباغ، قىزىلبايراق، نۇرباغ يېزىلىرىنىڭ غەربىي، شىمالىي قىسىملىرى ئۆگەن دەرياسى سۇغىرىش رايونىنىڭ تەۋەسىدە بولۇپ، يەر شەكلى تەكشى، غەربتىن شەرققە سوزۇلغان جايلار سەل دولقۇنسىمان ئېگىز - پەس ھالەتتە بولۇپ، ئېرىق - ئۆستەڭ ۋە تېرىلغۇ يەرلەر، كەنت - مەھەللىلەر ئېگىزرەك يەرگە جايلاشقان، پەسرەك جايلارنىڭ كۆپىنچىسى شورلۇق، شور توپلانغان چۆل ۋە يېرىم چۆللۈكتىن ئىبارەت. بۇ تۈزلەڭلىك شىمالدىن جەنۇبقا سوزۇلۇپ داراي سۇ ئامبىرىنىڭ سۇ چۈشۈرۈش ئۆستىڭىگە بارىدۇ، ئۇنىڭ ئۇزۇنلۇقى تەخمىنەن 42 كىلومېتىر كېلىدۇ. غەربتە يېڭىمەھەللە يېزىسىنىڭ پورتوغراق كەنتىدىن نۇرباغ يېزىسىنىڭ بوستان توغراق چارۋىچىلىق نۇقتىسىغىچە سوزۇلغان، شەرقتىن غەربكە كەڭلىكى تەخمىنەن 47 كىلومېتىر كېلىدۇ، شەكلى رومبىغا ئوخشاپراق كېتىدۇ. ناھىيە بازىرى ۋە ئۇنىڭ شىمالىدىكى دېھقانچىلىق رايونى ئەتراپىدىن قايلىر، نۇرباغ يېزىلىرىنىڭ جەنۇبىغىچە بولغان جايلار تىنىما - يەلپۈگۈچسىمان چۆكۈندى رايونلارنىڭ چېتى ھېسابلىنىدۇ. ئېقىندى چۆكۈندىلەر ئومۇمەن ھەرخىل چوڭ - كىچىك دانچە قۇم قەۋىتىدىن تەركىب



تاپقان. كەلكۈن چۆكۈندىلىرى سېغىز توپىنى ئاساس قىلىدۇ، ئۈستۈنكى قىسمىدا بىرقەدەر تار يىرىك دانچە فانتىيە بەلۋاغى بار، جىنىس خۇسۇسىيىتى، جىنىس فانتىيىسىنىڭ ئۆزگىرىشى مۇرەككەپ بولۇپ، شىمالدىن جەنۇبقا سوزۇلغانسېرى ئېقىندى چۆكۈندىلىرىنىڭ تەركىبىدىكى قۇم مىقدارى ئېشىپ، قۇم قەۋىتى قېلىنلىشىپ، دانچىلىرى يۇمشاقلىشىپ بارىدۇ، لېكىن يەلپۈگۈچسىمان گىرۋەكنىڭ يان تەرىپى يېڭىمەھەللە، قىزىلبايراق يېزىلىرى ئەتراپىدىكى ئېقىندى چۆكۈندىنىڭ ئۈستۈنكى قىسمى ئوتتۇراھال ھالەتتىن قېلىنلاپ بارغان سېغىزسىمان توپا، قۇمىسىمان توپا قاتلام ۋە ئوتتۇراھال - ئۇشاق قۇم قاتلاملار كىرىشكەن قەۋەت ھېسابلىنىدۇ. ئاستىنقى قىسمى قېلىن قەۋەتلىك سېغىز توپا قاتلىمى بولۇپ، دېگۈدەك كەلكۈن چۆكۈندىسىدىن ھاسىل بولغان. ۋېرتىكاللىق فازا ئۆزگىرىشى بىرقەدەر زور بولغاچقا، قاپلور بىلەن نۇرباغ يېزىلىرىنىڭ جەنۇبىدىكى يەلپۈگۈچسىمان گىرۋەكنىڭ سىرتىدىكى جايلاردا جىنىس خۇسۇسىيىتى كۈلرەك، كۆكۈچ يۇمشاق ئەشمە قۇم ئاساسلىق ئورۇندا تۇرىدۇ، ئۈستۈنكى قىسمى كەلكۈن چۆكۈندىسىدىن ھاسىل بولغان قوڭۇر قىزىل، قوڭۇر سېرىق، سېرىق كۈلرەك، كۈلرەك يېشىل سېغىزسىمان توپا، قۇمىسىمان توپا بىلەن ئۆزئارا كىرىشكەن قاتلام ھېسابلىنىدۇ.

## 2. تارىم دەرياسى ۋادىسى

تارىم دەرياسى ۋادىسى تۈزلەڭلىكى ئاساسەن ناھىيە زېمىنىنىڭ مەركىزىنىڭ قىياش شىمالغا جايلاشقان، غەربتە كامايالاڭنىڭ شەرقىدىن باشلىنىپ خادا دۆڭگىچە بارىدۇ، ناھىيە تەۋەسىنى توغرىسىغا كېسىپ ئۆتىدۇ، ئۇنىڭ ئۇزۇنلۇقى تەخمىنەن 180 كىلومېتىر كېلىدۇ، جەنۇبتىن شىمالغا 20 — 60 كىلومېتىرغىچە بولۇپ، كەڭ - تارلىقى ئوخشاش ئەمەس، ئۇزۇنچاقراق ھالەتنى شەكىللەندۈرگەن. بۇ تۈزلەڭلىك — ساي ئوقۇرى ھېسابلىنىدۇ، لېكىن يانتۇلۇقى زور ئەمەس. دەريا قىنى تېپىز ھەم پەس، ئىككى قىرغىقى قۇمساڭ تۇپراق، ھەمىشە كەلكۈن يېپىلىپ ئاقىدۇ، دەريا ئاسان ئېقىن ئۆزگەرتىپ تۇرىدۇ، كۆچمە كۆللەر، قەرەللىك كۆللەر يۇلتۇزدەك تارقالغان، دەريانىڭ غول ئېقىنى ۋە تارماق ئېقىنلىرى گىرەلىشىپ كەتكەن، سۇ يۈزى 410 مىڭ مو كېلىدۇ. دەريا ئېقىنى جەھەتتە تىنما قاتلام ئاساسىي ئورۇندا تۇرىدۇ، دەريا قىنى فانتىيىلىك، تاشقىن ساھىلى فانتىيىلىك، بويۇنتۇرۇقسىمان كۆل فانتىيىلىك ماددىلار دۆۋىلەنگەن، ئۇنىڭ ئۈستىنى كەڭ كۆلەمدىكى قۇم بارخانلىرى قاپلىغان. دەريا قىنى فانتىيىسى كۈلرەك، كۆكۈچ ساپ ئەشمە قۇم قاتلىمىدىن تەركىب تاپقان بولۇپ، تاللىنىشچانلىقى ياخشى، گىرۋەكلىك، يۇمشاق قەۋەتلەشكەن (جۈملىدىن قاينامسىمان قەۋەتلەشكەن). مېنېرال تەركىبى تۇراقلىق. كۋارتس %50 نى، چىرىمتال تەخمىنەن %15 نى، دالا شىپاتى %20 نى ئىگىلەيدۇ، ئۇنىڭدىن قالسا ئاز ساندىكى قارامتۇل مېنېرال ماددىلار بولۇپ، بوش، كۆچمە قۇم ھالىتىنى شەكىللەندۈرگەن، كاۋاكلىرى يېتىلگەن، بۇلار ئاساسەن قەدىمكى دەريا رايونىغا تارقالغان. تاشقىن ساھىلى فانتىيىسى ئاساسەن كۈلرەك، كۆكۈچ ئەشمە قۇم ۋە نېپىز قەۋەتلىك كۈلرەك، كۈلرەك سېرىق سېغىزسىمان توپا، قۇمىسىمان توپىلار ئۆزئارا ئارىلاشقان قاتلامدىن ئىبارەت، ئېنىق گورىزونتاللىق قەۋەتلەشكەن، تەركىبىدە بۇرمىسىمان تاش قاتىملار بار، بۇلار بىپايان تىنما تۈزلەڭلىك ۋە تارىم دەرياسى قىرغىقىغا تارقالغان. بويۇنتۇرۇقسىمان كۆل فانتىيىلىك چۆكۈندىلەر كۈلرەك، كۆكۈچ ئەشمە قۇم ياكى ئوتتۇراھال قۇم، قىستۇرۇلما كۈلرەك سېرىق، كۈلرەك قوڭۇر سېغىزسىمان توپا، قۇمىسىمان توپا، نېپىز قاتلام ياكى لىنىزسىمان گەۋدەدىن تەركىب تاپقان، گورىزونتال يۇمشاق قەۋەتلەشكەن، تەركىبىدە سېغىزسىمان كالىلەك ۋە پۇرمىسىمان تاش قاتىملار بار. سىرتقى يۈزىنىڭ ھەممىسىنى نېپىز قەۋەتلىك قۇمىسىمان توپا قاپلاپ تۇرىدۇ، ۋېرتىكاللىق يۆنىلىشى روشەن ئىككى ئاساسلىق قۇرۇلمىغا ئىگە، بۇلار بويۇنتۇرۇقسىمان كۆللەر



ۋە توپوگرافىك ئويمانلىقلار، تاقىسىمان ئويمانلىق رايونلارغا تارقالغان. بۇ رايونغا توغراق قويۇق تارقالغان، يۇلغۇن، ئوت - چۆپلەر ئارىلاش بۆك - باراقسان ئۆسكەن بولۇپ، تەبىئىي يېشىل كارىدورنى شەكىللەندۈرگەن. بۇ ئېقىن ۋادىسى ناھىيەلىك 1 - ۋە 2 - چارۋىچىلىق فېرمىسى، ئەدلىيە نازارىتىنىڭ ئەمگەك بىلەن ئۆزگەرتىش 3 - تارماق ئەترىتى دېھقانچىلىق مەيدانى، تويىۋولدى يېزىسىنىڭ تارىم دەرياسىنىڭ جەنۇبىدىكى كەنتلىرى ۋە يېڭىمەھەللە، قاپلور يېزىلىرىنىڭ جەنۇبىدىكى چۆللۈك ئوتلاقلىرى، گۈلباغ، نۇرباغ يېزىلىرىنىڭ شەرقىي جەنۇبىدىكى چۆل ئوتلاقلىرى ۋە تارىم يېزىسىنىڭ بارلىق زېمىنىنى ئۆز ئىچىگە ئالىدۇ.

تارىم دەرياسىنىڭ چۆكۈندى بەلۋاغى بىلەن ئۆگەن دەرياسىنىڭ تىنىما - لاتقا بەلۋاغى ئوتتۇرىسىدا خېلى كەڭ كەتكەن ئۆتكۈنچى بەلۋاغ بار، گۈلباغ، تويىۋولدى، نۇرباغ يېزىلىرىنىڭ بىر قىسمى مۇشۇ رايونغا تەۋە. بۇ رايون تارىم دەرياسى چۆكۈندىسى بىلەن ئۆگەن دەرياسىنىڭ كەلكۈن چۆكۈندىسى ياكى چۆكىملىرى گىرەلەشكەن بەلۋاغ ھېسابلىنىدۇ.

### 3. تەكلىماكان قۇملۇق رايونى

تەكلىماكان قۇملۇق رايونى ناھىيىنىڭ جەنۇبىغا جايلاشقان بولۇپ، كۆلىمى بەكمۇ كەڭ. جەنۇبتىن شىمالغا ئۇزۇنلۇقى تەخمىنەن 160 كىلومېتىر، شەرقتىن غەربكە كەڭلىكى 170 كىلومېتىر بولۇپ، ناھىيە كۆلىمىنىڭ %80.4 نى ئىگىلەيدۇ. تۇراقلىق ۋە يېرىم تۇراقلىق قۇم بارخانلىرىنىڭ جىنس خۇسۇسىيىتى كۈللەرگە، كۈللەرگە سېرىق يۇمشاق ئەشە قۇمنى ئاساس قىلىدۇ، تاللىنىشچانلىقى بىرقەدەر ياخشى، مېنېرال تەركىبلىرى كۋارتىس (تەخمىنەن %40 نى ئىگىلەيدۇ)، چىرىمتال (تەخمىنەن %15 نى ئىگىلەيدۇ) نى ئاساس قىلىدۇ، قارامتۇل مېنېراللار 2 - ئورۇندا تۇرىدۇ. قۇرۇلمىسى بوش، گورىزونتال قەۋەتلەشكەن ۋە شامالدا روشەن گىرەلەشە قەۋەتلەشكەن، قەۋەتلەنگەن ۋە قەۋەتلەنمىگەن كۆپ مىقداردىكى ئورگانىك ماددا ۋە ئاز مىقداردىكى ئەشە قۇم تەركىبلىرى بار. ئۆسۈملۈك يىلتىز سىستېمىسىنىڭ كاپىللىارلىق تەسىرى تۈپەيلىدىن، يەر ئاستىدىكى شور قايتا ئۆرلەپ، يەر ئۈستىگە كۆپلەپ توپلىشىپ، قۇم بارخانلىرىنىڭ سىرتقى قەۋىتىنىڭ شورلىشىشىنى كەلتۈرۈپ چىقارغان. ھەرىكەتچان قۇم بارخانلىرىنىڭ جىنس خۇسۇسىيىتى كۈللەرگە، كۆكۈچ، كۈللەرگە سېرىق ئوتتۇراھال يۇمشاق قۇمدىن ئىبارەت. مېنېرال تەركىبلىرى كۋارتىس (%50 نى ئىگىلەيدۇ)، دالا شىپاتى (%30 — %35 نى ئىگىلەيدۇ)، چىرىمتال (%10 — %15 نى ئىگىلەيدۇ) نى ئاساس قىلىدۇ، قارامتۇل مېنېراللار 2 - ئورۇندا تۇرىدۇ، ئۇلارنىڭ تاللىنىشچانلىقى ياخشى، پاكىز، قۇرۇلمىسى بوش، كاۋاكلىرى يېتىلگەن، يوسلاقلىق دەرىجىسى خېلى ياخشى، تىپىك كۆچمە قۇم ھالىتىگە ئىگە بولۇپ، شامال تەسىرىدە قاتلام بولۇپ شەكىللەنگەن. تۇراقلىق، يېرىم تۇراقلىق ۋە كۆچۈپ تۇرىدىغان كەڭ كۆلەمدىكى قۇملۇقلاردا قۇرۇپ كەتكەن گۈللەردىن شەكىللەنگەن شورلۇق جايلار بار، ئالغىشىپ تۇرىدىغان سۇس سېرىق ياكى ساغۇچ ئاق رەڭلەر شەكىللەنگەن ۋە قوڭۇر رەڭلىك قاقشال توغراق تۈپلىرى تارقالغان، ئۇلارنىڭ بەزىلىرى تىك تۇرىدۇ، بەزىلىرى يەردە يېتىپ گىرەلىشىپ كەتكەن. قەدىمكى دەريانى بويلاپ قاقشال توغراقلىرى تارقالغان بولۇپ، گويا كۈللەرگە توسمىدەك كۆرۈنىدۇ. يەنە كۆلىمى ئوخشاش بولمىغان قۇرۇق يەر ئۆسۈملۈكلىرى ئاندا-ساندا ئۆسكەن بىرقەدەر تەكشى يەرلەرمۇ بار. يېقىندىن قارىما قۇملۇق، كۆچمە قۇملار دولقۇندەك كۆرۈنىدۇ. قۇم بارخانلىرىنىڭ كۆپىنچىسى ھىلال ئاي شەكلىدە بولۇپ، شامال يۆنىلىشى بويىچە بېلىق سىرتى رەتمۇ رەت تىزىلغان، چوقچىيىپ چىققان بۆلىكى كۆپىنچە شامالغا ئۇدۇل شىمالىي ۋە شەرقىي يۆنىلىشتە تۇرىدۇ.

## Ⅱ باب

### كىلىماتى

شايار ناھىيىسى قۇرۇقلۇق تىپىدىكى مۆتىدىل بەلۋاغنىڭ قۇرغاق كىلىماتىغا كىرىدۇ، ناھىيىنىڭ شىمالىنى تەڭرىتاغ توسۇپ تۇرىدۇ، جەنۇب تەرىپى تەكلىماكان قۇملۇقىنىڭ تەسىرىگە ئۇچراپ تۇرىدۇ، كۈن نۇرى تولۇق چۈشىدۇ، ئىسسىقلىق مىقدارى يېتەرلىك، ھۆل - يېغىن ئاز، كىلىماتى قۇرغاق، يازدا پىژغىرىم ئىسسىق، قىشتا قۇرغاق سوغۇق بولىدۇ، سۈنكىلىق ۋە يىللىق تېمپېراتۇرا پەرقى بىرقەدەر چوڭ، ئادەتتىكى يىللاردىكى شامال يۆنىلىشى قىياش شىمال شامىلى ياكى غەربىي شىمال شامىلىدىن ئىبارەت.

شايار ناھىيىسىدىكى مېتېئورولوگىيە ئامىللىرىنىڭ قىسقىچە مەزمۇنى

جەدۋەل: 2 - 2

| نۇرى | ھاۋا تېمپېراتۇرىسى (℃) |                     |                     |                                  | يىللىق ئوتتۇرىچە يىللىق         | يىللىق ئوتتۇرىچە كۈن سانى (كۈن) | يىللىق ئوتتۇرىچە قۇم - بورانلىق كۈن سانى (كۈن) | يىللىق ئوتتۇرىچە ھۆل - يېغىن مىقدارى (مىللىمېتىر) | سۈنكىلىق ئەڭ زور ھۆل - يېغىن مىقدارى (مىللىمېتىر) | يىللىق ئوتتۇرىچە ھۆل - يېغىن مىقدارى (مىللىمېتىر) | يىللىق ئوتتۇرىچە قۇم - بورانلىق كۈن سانى (كۈن) | يىللىق ئوتتۇرىچە لايىمە چال - توزانلىق كۈن سانى (كۈن) | يىللىق ئوتتۇرىچە بورانلىق كۈن سانى (كۈن) | قىش پەسلىدىكى ئەڭ زور يىغىندى قار قېلىنلىقى (سانتىمېتىر) | قىش پەسلىدىكى ئەڭ زور توك ئۇزۇنلۇقى (سانتىمېتىر) | سۇنىڭ يىللىق پارغا ئايلىنىش مىقدارى (مىللىمېتىر) | يىللىق ئوتتۇرىچە قۇم - بوران، چال - توزانلىق كۈن سانى (كۈن) | 53                              |
|------|------------------------|---------------------|---------------------|----------------------------------|---------------------------------|---------------------------------|--|---|---|---|--|---|--|--|--|--|---|---------------------------------|
|      | يىللىق ئوتتۇرىچە       | 1 - ئايدا ئوتتۇرىچە | 7 - ئايدا ئوتتۇرىچە | يىللىق مۇتلەق مەكسۇم تېمپېراتۇرا | يىللىق مۇتلەق مىنۇم تېمپېراتۇرا | يىللىق مۇتلەق مىنۇم تېمپېراتۇرا | يىللىق مۇتلەق مىنۇم تېمپېراتۇرا                | يىللىق مۇتلەق مىنۇم تېمپېراتۇرا                   | يىللىق مۇتلەق مىنۇم تېمپېراتۇرا                   | يىللىق مۇتلەق مىنۇم تېمپېراتۇرا                   | يىللىق مۇتلەق مىنۇم تېمپېراتۇرا                | يىللىق مۇتلەق مىنۇم تېمپېراتۇرا                       | يىللىق مۇتلەق مىنۇم تېمپېراتۇرا          | يىللىق مۇتلەق مىنۇم تېمپېراتۇرا                          | يىللىق مۇتلەق مىنۇم تېمپېراتۇرا                  | يىللىق مۇتلەق مىنۇم تېمپېراتۇرا                  | يىللىق مۇتلەق مىنۇم تېمپېراتۇرا                             | يىللىق مۇتلەق مىنۇم تېمپېراتۇرا |
|      | 10.7                   | -8.8                | 24.8                | 41                               | -28.7                           | 43.5                            | 45.1   | 1.2   | 11.8  | 36.7  | 12.4   | 10  | 82                                       | 1992   | 53   |  |   |                                 |

### 1 § . مېتېئورولوگىيە ئامىللىرى ۋە ئۇنىڭ خۇسۇسىيىتى

1. كۈن نۇرىنىڭ چۈشۈشى ۋە قۇياش رادىئاتسىيىسى  
1959 - يىلدىن 1981 - يىلغىچە بولغان ئارىلىقتا بىر يىلدا ئوتتۇرا ھېساب بىلەن 3031.2 سائەت كۈن نۇرى چۈشتى. 7 - ئايدا ئەڭ ئۇزۇن بولۇپ، 308.3 سائەتكە، بىر كۈندە ئوتتۇرىچە 9.9 سائەتكە يەتتى؛

1 - ئايدا ئەڭ قىسقا بولۇپ، ئاران 202.5 سائەتكە، بىر كۈندە ئوتتۇرىچە 6.58 سائەتكە يەتتى. 10 - ئايدا كۈن نۇرىنىڭ چۈشۈش نىسبىتى ئەڭ يۇقىرى بولۇپ %77 كە، 4 - ئايدا ئەڭ تۆۋەن بولۇپ، %59 كە يېتىدۇ. 8 - ئايدىن 12 - ئايغىچە بولغان ئارىلىقتا %70 تىن يۇقىرى بولىدۇ. قۇياش رادىئاتسىيىسى كۈچلۈك بولۇپ، يىللىق ئومۇمىي رادىئاتسىيە مىقدارى 144.6 كىلوۋاتتىيە/كۋادرات سانتىمېتىرغا، فېزىئولوگىيەلىك رادىئاتسىيە مىقدارى 72.3 كىلوۋاتتىيە/كۋادرات سانتىمېتىرغا يېتىدۇ.

شايار ناھىيىسىنىڭ 1959 - يىلىدىن 1981 - يىلغىچە بولغان ئايلىق ئوتتۇرىچە كۈن نۇرى چۈشكەن ۋاقىت، كۈن نۇرى چۈشۈش پىرسەنتى ۋە رادىئاتسىيە مىقدارى

جەدۋەل: 2 - 3 بىرلىكى: كىلوۋاتتىيە/كۋادرات سانتىمېتىر

| ئايلىق | ئايلار |       |       |       |       |       |       |       |      |       |     |       | ئۆزى                |
|--------|--------|-------|-------|-------|-------|-------|-------|-------|------|-------|-----|-------|---------------------|
|        | 1      | 2     | 3     | 4     | 5     | 6     | 7     | 8     | 9    | 10    | 11  | 12    |                     |
| 3031.5 | 200.8  | 201.9 | 232.9 | 232.9 | 282.7 | 299.2 | 308.3 | 302.4 | 278  | 264.5 | 225 | 201.1 | ۋاقىت<br>(سائەت)    |
| 68     | 68     | 67    | 63    | 59    | 63    | 67    | 67    | 71    | 75   | 77    | 76  | 70    |                     |
| 144.6  | 6.6    | 7.8   | 11.2  | 13.1  | 16.9  | 17.8  | 18    | 16.5  | 12.7 | 10.4  | 7.4 | 6     | قۇياش رادىئاتسىيىسى |

شايار ناھىيىسىنىڭ 1980 — 1992 - يىلغىچە بولغان ھەرقايسى ئايلاردا كۈن نۇرى چۈشكەن ۋاقىت، پىرسەنت

جەدۋەل: 2 - 4 بىرلىكى: سائەت

| يىللار | ئايلار |       |       |       |       |       |       |       |       |       |       |       | يىللىق                        |
|--------|--------|-------|-------|-------|-------|-------|-------|-------|-------|-------|-------|-------|-------------------------------|
|        | 1      | 2     | 3     | 4     | 5     | 6     | 7     | 8     | 9     | 10    | 11    | 12    |                               |
| 1980   | 201    | 202.8 | 232.5 | 231.6 | 282.7 | 300.1 | 310   | 301.1 | 278.6 | 266.6 | 225.3 | 203   | كۈن نۇرى<br>چۈشكەن ۋا.<br>قەت |
|        | 68     | 67    | 63    | 58    | 63    | 67    | 68    | 71    | 75    | 78    | 77    | 72    |                               |
| 1981   | 234.3  | 170.6 | 263.1 | 244.8 | 228.5 | 273.2 | 273.1 | 278.5 | 278.1 | 228.4 | 228.3 | 228   | كۈن نۇرى<br>چۈشكەن ۋا.<br>قەت |
|        | 79     | 57    | 71    | 61    | 51    | 61    | 60    | 65    | 75    | 67    | 77    | 80    |                               |
| 1982   | 206.1  | 183.5 | 240.1 | 275.8 | 308.9 | 306.5 | 324.8 | 216.9 | 273.6 | 253.2 | 295.5 | 286.3 | كۈن نۇرى<br>چۈشكەن ۋا.<br>قەت |
|        | 69     | 62    | 65    | 69    | 69    | 68    | 71    | 63    | 74    | 74    | 59    | 65    |                               |
| 1983   | 180.4  | 227.7 | 215.5 | 241.9 | 266.7 | 333.4 | 324.9 | 291.3 | 261.3 | 248.1 | 209.7 | 210   | كۈن نۇرى<br>چۈشكەن ۋا.<br>قەت |
|        | 61     | 76    | 58    | 61    | 60    | 74    | 71    | 70    | 70    | 72    | 71    | 73    |                               |

|        |       |       |       |       |       |       |       |       |       |       |       |       |                               |      |
|--------|-------|-------|-------|-------|-------|-------|-------|-------|-------|-------|-------|-------|-------------------------------|------|
| 2916.7 | 182   | 228.6 | 282.9 | 268.7 | 258.1 | 333.5 | 285.1 | 244.6 | 168.1 | 239.9 | 186.1 | 209.1 | كۈن نۇرى<br>چۈشكەن ۋا.<br>قەت | 1984 |
| 66     | 64    | 77    | 83    | 72    | 68    | 73    | 63    | 55    | 42    | 65    | 60    | 70    | پىرسەنت<br>(%)                |      |
| 3089.4 | 205.3 | 224.5 | 267.2 | 276.4 | 276.2 | 359.3 | 320.7 | 291.2 | 251.4 | 200.3 | 207.1 | 209.3 | كۈن نۇرى<br>چۈشكەن ۋا.<br>قەت | 1985 |
| 70     | 72    | 76    | 78    | 74    | 65    | 79    | 71    | 65    | 63    | 54    | 69    | 71    | پىرسەنت<br>(%)                |      |
| 3031   | 205.1 | 163.2 | 267.6 | 304.7 | 263.6 | 294.8 | 290.6 | 286.9 | 297.1 | 212.6 | 204.5 | 240.3 | كۈن نۇرى<br>چۈشكەن ۋا.<br>قەت | 1986 |
| 68     | 72    | 55    | 78    | 82    | 62    | 65    | 65    | 64    | 75    | 58    | 69    | 81    | پىرسەنت<br>(%)                |      |
| 3044.5 | 206   | 227.9 | 196.3 | 294.5 | 344   | 318   | 303.3 | 293.4 | 240.3 | 203.6 | 195.6 | 221.6 | كۈن نۇرى<br>چۈشكەن ۋا.<br>قەت | 1987 |
| 69     | 72    | 77    | 57    | 79    | 81    | 70    | 61    | 66    | 60    | 55    | 66    | 75    | پىرسەنت<br>(%)                |      |
| 3051.1 | 203.3 | 223.7 | 263.8 | 274.2 | 280.3 | 355.7 | 313.7 | 278.8 | 2.8   | 209.1 | 170   | 209.7 | كۈن نۇرى<br>چۈشكەن ۋا.<br>قەت | 1988 |
| 69     | 71    | 76    | 77    | 74    | 66    | 78    | 70    | 62    | 67    | 57    | 55    | 71    | پىرسەنت<br>(%)                |      |
| 2981.9 | 216.5 | 209.5 | 262   | 273.1 | 302.3 | 262   | 290.8 | 260.4 | 248.4 | 238.4 | 196.7 | 221.8 | كۈن نۇرى<br>چۈشكەن ۋا.<br>قەت | 1989 |
| 67     | 76    | 71    | 76    | 76    | 71    | 57    | 65    | 58    | 62    | 65    | 66    | 71    | پىرسەنت<br>(%)                |      |
| 3148.7 | 179.2 | 222.5 | 281   | 296.9 | 321   | 315.8 | 342.8 | 326.5 | 242   | 237.4 | 187.8 | 195.8 | كۈن نۇرى<br>چۈشكەن ۋا.<br>قەت | 1990 |
| 70     | 63    | 75    | 82    | 80    | 75    | 69    | 76    | 73    | 61    | 64    | 63    | 66    | پىرسەنت<br>(%)                |      |
| 2958.8 | 154.8 | 224.3 | 276.1 | 282   | 299.2 | 308.9 | 301.6 | 307.3 | 243.5 | 217.6 | 149.7 | 193.8 | كۈن نۇرى<br>چۈشكەن ۋا.<br>قەت | 1991 |
| 57     | 54    | 75    | 81    | 76    | 70    | 68    | 67    | 69    | 61    | 59    | 50    | 65    | پىرسەنت<br>(%)                |      |
| 2859   | 203.5 | 234   | 255.5 | 256   | 275.4 | 317.6 | 287.5 | 282.1 | 253.1 | 156.6 | 195.8 | 148.8 | كۈن نۇرى<br>چۈشكەن ۋا.<br>قەت | 1992 |
| 64     | 71    | 79    | 75    | 67    | 65    | 70    | 64    | 63    | 63    | 42    | 63    | 50    | پىرسەنت<br>(%)                |      |

## 2. ھاۋا تېمپېراتۇرىسى

شايار تۈزلەڭلىكىنىڭ يىللىق ئوتتۇرىچە ھاۋا تېمپېراتۇرىسى  $10.7^{\circ}\text{C}$  قا يېتىدۇ. 7 - ئايدا ئەڭ يۇقىرى

شايار ناھيسىنىڭ 1960 — 1992 - يىلغىچە بولغان ئايلىق ھاۋا تېمپېراتۇرىسى ۋە  
2 - ئايدىن 5 - ئايغىچە بولغان يەر تېمپېراتۇرىسى ئەھۋالى

جدۋل : 2 — 5

| ئايلا |      |       |       |       |       |       |       |       |      |      |      | يىللار            |                     |                                 |                                 |
|-------|------|-------|-------|-------|-------|-------|-------|-------|------|------|------|-------------------|---------------------|---------------------------------|---------------------------------|
| 12    | 11   | 10    | 9     | 8     | 7     | 6     | 5     | 4     | 3    | 2    | 1    | ئەڭ يۇقىرى        | ۋاقىت تېمپېراتۇرىسى | 1960 - يىلدىن<br>1980 - يىلغىچە |                                 |
| 8.5   | 21.8 | 29.5  | 36.3  | 39.3  | 41    | 39.7  | 36.6  | 34.9  | 26.9 | 15.1 | 6.1  | ئەڭ تۆۋەن         | ۋاقىت تېمپېراتۇرىسى | 1960 - يىلدىن<br>1980 - يىلغىچە |                                 |
| 23.4  | 15.1 | 4.4   | 2.1   | 7.8   | 9.7   | 7.2   | 3.6   | 3.4   | 9.1  | 21.7 | 28.7 | ئوتتۇرىچە         |                     |                                 |                                 |
| 6.4   | 1.6  | 11    | 19    | 24    | 24.9  | 23.8  | 20.5  | 14.9  | 6.9  | 2.6  | 8.6  | يەر تېمپېراتۇرىسى |                     |                                 |                                 |
|       |      |       |       |       |       |       | 20.4  | 13.8  | 5.3  | 3.15 |      |                   | ۋاقىت تېمپېراتۇرىسى |                                 | 1981 - يىلدىن<br>1985 - يىلغىچە |
| 7.7   | 17.9 | 30    | 34.6  | 41.2  | 39.7  | 38.2  | 36.1  | 32.5  | 23.2 | 11.1 | 5.6  | ئەڭ تۆۋەن         | ۋاقىت تېمپېراتۇرىسى | 1981 - يىلدىن<br>1985 - يىلغىچە |                                 |
| 22.6  | 10.7 | 3.2   | 5.1   | 10    | 13.6  | 8     | 3.7   | 1.5   | 9.1  | 15.1 | 19.9 | ئوتتۇرىچە         |                     |                                 |                                 |
| 6.58  | 1.44 | 11.02 | 19.04 | 24.92 | 25.54 | 23.98 | 20.54 | 15.42 | 7.16 | 1.64 | 7.48 | يەر تېمپېراتۇرىسى |                     |                                 |                                 |
|       |      |       |       |       |       |       | 20.72 | 14.68 | 6.46 | 1.74 |      |                   |                     |                                 |                                 |



| 1986 - يىلدىن<br>1990 - يىلغىچە |      |       |      |       |       |       |       |       |      |      |      |                   | ھاۋا تېمپېراتۇرىسى |
|---------------------------------|------|-------|------|-------|-------|-------|-------|-------|------|------|------|-------------------|--------------------|
| 9.7                             | 17.5 | 28.7  | 33   | 38.6  | 39.6  | 37.3  | 35.3  | 35.6  | 25   | 13.3 | 5.9  | ئەڭ يۇقىرى        |                    |
| 15.9                            | 14.2 | 2.1   | 6.2  | 12    | 10.9  | 9.7   | 2.2   | 0.2   | 9.7  | 14.3 | 17.2 | ئەڭ تۆۋەن         |                    |
| 4.24                            | 2.3  | 11.52 | 20   | 24.94 | 25.82 | 23.54 | 20.36 | 14.82 | 6.36 | 1    | 5.96 | ئوتتۇرىچە         |                    |
|                                 |      |       |      |       |       |       | 21.88 | 15.24 | 6.20 | 0.62 |      | يەر تېمپېراتۇرىسى |                    |
| 8.4                             | 20.5 | 23.6  | 32.8 | 35.1  | 35.2  | 34.4  | 34.3  | 29    | 18.7 | 9.2  | 7.6  | ئەڭ يۇقىرى        | 1991 - يىلى        |
| 16.2                            | 7.3  | 0.6   | 10.9 | 9.7   | 16.7  | 11.5  | 7.3   | 2.8   | 4.1  | 14.1 | 14.5 | ئەڭ تۆۋەن         |                    |
| 3.7                             | 1.4  | 11.5  | 20.8 | 23.1  | 26.1  | 24.5  | 20.5  | 15.2  | 7    | 2.4  | 6.5  | ئوتتۇرىچە         |                    |
|                                 |      |       |      |       |       |       | 20.3  | 14.1  | 69   | 1.2  |      | يەر تېمپېراتۇرىسى |                    |
| 6.7                             | 16.7 | 25.3  | 32.1 | 35    | 36.5  | 36.1  | 32.9  | 30.1  | 20   | 14.7 | 4.5  | ئەڭ يۇقىرى        | 1992 - يىلى        |
| 12.4                            | 8.2  | 0.3   | 10   | 13.5  | 12.7  | 10.9  | 5.1   | 2.1   | 2.4  | 9.7  | 16.6 | ئەڭ تۆۋەن         |                    |
| 4.3                             | 1.4  | 10.7  | 19   | 23.5  | 25.5  | 23.1  | 19.5  | 17.4  | 6.7  | 0.05 | 7.1  | ئوتتۇرىچە         |                    |
|                                 |      |       |      |       |       |       | 21.8  | 15    | 7.2  |      |      | يەر تېمپېراتۇرىسى |                    |

### 3. ھۆل - يېغىن ۋە سۇنىڭ پارغا ئايلىنىشى

ناھىيىنىڭ يىللىق ئوتتۇرىچە ھۆل - يېغىن مىقدارى 43.5 مىللىمېتىر (كەڭ قۇملۇقلار بۇنىڭ سىرتىدا، تۆۋەندىمۇ شۇنداق) غا، سۇنىڭ يىللىق ئوتتۇرىچە پارغا ئايلىنىش مىقدارى 1992 مىللىمېتىرغا يېتىدۇ. پارغا ئايلىنىش مىقدارى ھۆل - يېغىن مىقدارىنىڭ 45.79 ھەسسىسىگە توغرا كېلىدۇ. يازدا ھۆل - يېغىن كۆپرەك بولۇپ، يىللىق ھۆل - يېغىن مىقدارىنىڭ تەخمىنەن %50 تىن كۆپرەكىنى ئىگىلەيدۇ؛ قىشتا ھۆل - يېغىن ئازراق بولۇپ، يىللىق ھۆل - يېغىن مىقدارىنىڭ تەخمىنەن %10 تىگىمۇ يەتمەيدۇ.

تۇنجى قار ئەڭ بالدۇر ياغقاندا 12 - ئاينىڭ 30 - كۈنى ياغىدۇ، ئەڭ كېچىككەندە 2 - ئاينىڭ 21 - كۈنى ئاخىرلىشىدۇ، 32 يىل مابەينىدە ئەڭ زور يېغىندى قارنىڭ قېلىنلىقى 10 سانتىمېتىرغا يەتكەن. باش قىروسى 10 - ئاينىڭ 26 - كۈنى، ئاخىرقى قىروسى 3 - ئاينىڭ 30 - كۈنى چۈشىدۇ، يىللىق ئوتتۇرىچە قىروسىز مەزگىلى 209 كۈن بولىدۇ. 32 يىل مابەينىدە ئۇششۇك ئەڭ بالدۇر بولغاندا 9 - ئاينىڭ 25 - كۈنى، ئەڭ كېچىككەندە 10 - ئاينىڭ 28 - كۈنى كۆرۈلدى، ئارىلىقتىكى پەرق 34 كۈن بولدى؛ ئۇششۇك ئەڭ بالدۇر بولسا 4 - ئاينىڭ 1 - كۈنى ئاخىرلىشىدۇ، ئەڭ كېچىككەندە 6 - ئاينىڭ 9 - كۈنىگىچە سوزۇلىدۇ، ئارىلىقتىكى پەرق 69 كۈن بولىدۇ.

شەبنەم: ھاۋا قۇرغاق بولغاچقا، شەبنەم ئاز چۈشىدۇ، پەقەت سازلىقلاردا ۋە ئېتىز - ئېرىقلارنى سۇغىرىدىغان ۋاقىتتا تاسادىپىي شەبنەم چۈشىدۇ، لېكىن كۆپ چۈشمەيدۇ.



## شايار ناھىيىسىنىڭ ئىلگىرىكى يىللاردىكى ئايلىق ھۆل - يېغىن ۋە سۇنىڭ پارغا ئايلىنىش ئەھۋالى

بىرلىكى: مىللىمېتىر

جەدۋەل: 2 - 6

| يىللار                           | ئاي     |           |       |       |       |       |       |       |       |       |      |      | ئىزاھ  |
|----------------------------------|---------|-----------|-------|-------|-------|-------|-------|-------|-------|-------|------|------|--------|
|                                  | 1       | 2         | 3     | 4     | 5     | 6     | 7     | 8     | 9     | 10    | 11   | 12   | يىللىق |
| 1960 - 1980<br>يىلدىن<br>يىلغىچە | 7       | 7.7       | 5.3   | 11.5  | 22.2  | 54.9  | 29.4  | 34.7  | 7.6   | 14.9  | 12.5 | 6.4  | 106    |
|                                  | ئەڭ كۆپ | ئوتتۇرىچە | 1     | 1.2   | 1.4   | 9.3   | 9.6   | 6.6   | 3.6   | 2.4   | 0.9  | 0.7  | 42.8   |
| 1981 - 1985<br>يىلدىن<br>يىلغىچە | 22.7    | 45.2      | 129.1 | 231.3 | 300.2 | 315.1 | 299.9 | 263.2 | 188.9 | 124.7 | 52   | 22.7 | 2006.7 |
|                                  | ئەڭ كۆپ | ئوتتۇرىچە | 3.8   | 4.8   | 10.3  | 21.8  | 7.6   | 19.7  | 17.1  | 0.9   | 0.3  | 2.2  | 105.5  |
| 1986 - 1990<br>يىلدىن<br>يىلغىچە | 22      | 47.2      | 144.5 | 250   | 326.2 | 354.4 | 358.1 | 309.5 | 203.7 | 127.7 | 53.5 | 24.3 | 2220.8 |
|                                  | ئەڭ كۆپ | ئوتتۇرىچە | 7.4   | 1.1   | 4.8   | 14.1  | 47.1  | 78.1  | 54.3  | 13.6  | 16.4 | 7.2  | 145.4  |
| 1991 - 1995<br>يىلى              | 27.2    | 50.7      | 130   | 235   | 310.9 | 345.4 | 348.2 | 304   | 205.6 | 115.9 | 51.3 | 24.4 | 2148.7 |
|                                  | ئەڭ كۆپ | ئوتتۇرىچە | 0     | 4.3   | 0.2   | 0.4   | 0.6   | 4.9   | 3     | 21.4  | 0    | 1.2  | 21.4   |
| 1992 - 1996<br>يىلى              | 23.5    | 26.8      | 117.2 | 215.4 | 283.6 | 311.7 | 314   | 250.1 | 188.8 | 109.3 | 49.9 | 20.6 | 1910.9 |
|                                  | ئەڭ كۆپ | ئوتتۇرىچە | 1.5   | 0.4   | 0.9   | 7.5   | 40.2  | 7.6   | 3     | 0.4   | 1.5  |      | 40.2   |
| 1997 - 2000<br>يىلى              | 16.1    | 47.6      | 99.7  | 242.5 | 258.7 | 263.7 | 302.1 | 237.7 | 180   | 97.9  | 48.3 | 23.4 | 1817.6 |
|                                  | ئەڭ كۆپ | ئوتتۇرىچە | 1.9   | 1     | 1.7   | 16.5  | 45.1  | 3.6   | 11.4  | 0.4   | 1.5  |      | 37.3   |

## § 2 . تۆت پەسلىنىڭ ئالاھىدىلىكى

ئەتىياز پەسلى كۈلتۈك قارلار ۋە تۇپراقتىكى توك ئېرىشكە باشلايدۇ، ئادەتتىكى چاغلاردا 2 - ئاينىڭ ئاخىرلىرى باشلىنىپ، 5 - ئاينىڭ ئاخىرلىرى ئاياغلىشىدۇ. ناھىيە بويىچە باش باھار ئادەتتە كۆپ پەرقلەنىپ كەتمەيدۇ، ئۆزگەن دەرياسى تۈزلەڭلىكىنىڭ شىمالىي قىسمى بىلەن تارم دەرياسى تۈزلەڭلىكى 2 - 3 كۈن پەرقلەنىدۇ؛ جەنۇبىي قىسمىدا باھار بالدۇرراق، توغراقلىق رايونلاردا 4 - 5 كۈن بالدۇر

كېلىدۇ. قىش پەسلىدە سوغۇق ھاۋا ھەرىكىتى كۆپىيىپ، ھاۋا كۆپ ئۆزگىرىپ تۇرىدۇ، تېمپېراتۇرا بىردەم ئۆرلەپ، بىردەم تۆۋەنلەپ تۇرىدۇ، ئاخىرقى قىرو ۋاقتى تۇراقسىز. ئادەتتە ئاخىرقى قىرو مەزگىلى 5 - ئاينىڭ باشلىرىغا توغرا كېلىدۇ. بوران كۆپ ھەم كۈچلۈك چىقىدۇ، يىلىغا ئوتتۇرا ھېساب بىلەن 4 — 8 كۈن قۇم بوران چىقىدۇ، ئايرىم يىللاردا ئەتىيازدا بوران 10 — 12 بالغا يېتىدۇ، ھۆل - يېغىن مىقدارى ئاز بولۇپ، يىللىق ھۆل - يېغىن مىقدارىنىڭ %20 نىلا ئىگىلەيدۇ، بوران ۋە سوغۇق ھاۋا ئېقىمىنىڭ ئۆستۈمۈت ھۇجۇمى تۈپەيلىدىن دائىم قايتىلىما سوغۇق ھاۋارايى كۆرۈلىدۇ. دەريا سۈيى ئازىيىپ، سۇغىرىش ئىشلىرىغا بىۋاسىتە تەسىر يەتكۈزىدۇ، ئەتىيازدا قۇرغاقچىلىق ئېغىر بولىدۇ.

ياز پەسلى يازدا ھاۋا تېمپېراتۇرىسى يۇقىرى، كۈن نۇرىنىڭ چۈشۈش ۋاقتى ئۇزۇن بولىدۇ، دېھقانچىلىق زىرائەتلىرى بۈك - باراقسان ئۆسىدۇ. ئادەتتە 6 - ئاينىڭ ئاخىرلىرى ياز كىرىدۇ، ئۆزگىرىش بولغان يىللىرى 6 - ئاينىڭ باشلىرىدا ياز كىرىدۇ، ياز ئادەتتە 9 - ئاينىڭ باشلىرى ئاخىرلىشىدۇ. بۇ چاغدا پىژغىرىم ئىسسىق، ھاۋا قۇرغاق بولىدۇ، سوتكىلىق تېمپېراتۇرا پەرقى چوڭ، ئوتتۇرىچە تېمپېراتۇرا پەرقى  $12^{\circ}\text{C}$  تىن ئاشىدۇ. قىيپاش شىمال شامىلى، شەرقىي شىمال شامىلى كۈچلۈك چىقىدۇ؛ گۈلدۈرماسلىق ئۆتكۈنچى يامغۇر، مۆلدۈر كۆپ ياغىدۇ.

كۈز پەسلى كۈزدە ھاۋا ئوچۇق بولىدۇ، ئاز ئۆزگىرىدۇ، ھۆل - يېغىن ئازىيىدۇ، كۈن نۇرىنىڭ چۈشۈش ۋاقتى ئۇزۇن بولىدۇ. گۈلدۈرماسلىق يامغۇر ۋە مۆلدۈر بارا - بارا ئازىيىدۇ ھەم توختايدۇ. كۈز پەسلىدە قۇم - بوران، چالڭ - توزانلىق ھاۋارايىمۇ ئەتىياز پەسلىدىكىدىن ئازىيىدۇ. ياز بىلەن كۈز پەسلى ئالماشقان چاغدا بەزىدە بورانلىق، يامغۇرلۇق، تۆۋەن تېمپېراتۇرىلىق كىلىمات پەيدا بولىدۇ. كۈز بىلەن قىش ئارىلىقىدا سوغۇق ھاۋا ئېقىمى كىرىپ، تېمپېراتۇرىنىڭ تۇراقسىزلىقى بارا - بارا ئازىيىدۇ.

قىش پەسلى قىشتا ھاۋا سوغۇق ھەم تۇراقلىق، ھاۋا ئوچۇق كۈنلەر كۆپ بولىدۇ، شامالنىڭ تېزلىكى تۆۋەنلەيدۇ، قار ئاز ياغىدۇ، ھاۋانىڭ مۇتلەق نەملىكى ئاز، ئەمما نىسپىي نەملىكى زور بولىدۇ. ئادەتتە 11 - ئاينىڭ ئاخىرلىرى قىش كىرىدۇ.

تارىم دەرياسىنىڭ قىرغىقى توغراقلىق رايون بولۇپ، سوغۇق ھاۋا ئېقىمى مۇشۇ جايغا توپلىنىۋالىدۇ، ئۇنىڭ ئۈستىگە بۇ رايوندا كۆپلىگەن توغراق ۋە پاكار چاتقاللىقلار بولغاچقا، سوغۇق ھاۋا ئاسانلىقىچە تارقىلىپ كەتمەيدۇ، شۇڭا قىش پەسلىدە بۇ جايىنىڭ ھاۋا تېمپېراتۇرىسى تۈزلەڭلىكنىڭ شىمالىدىكىدىن تۆۋەنرەك بولىدۇ. تارىم دەرياسىدا 11 - ئاينىڭ ئاخىرلىرىدىن 12 - ئاينىڭ باشلىرىغىچە بولغان ئارىلىقتا مۇز تۇتىدۇ، 3 - ئاينىڭ باشلىرىدا مۇز ئېرىيدۇ. قار ئاز ياققاچقا، يەر يۈزىدە يىغىندى قار ناھايىتى ئاز توپلىنىدۇ.

شايار ناھىيىسىدە تۆت پەسلىنىڭ ئايرىلىش ئەھۋالى

جەدۋەل: 2 — 7

| كۈن             | پەسلى ئايرىمىسى      |                     |                       |                       |
|-----------------|----------------------|---------------------|-----------------------|-----------------------|
|                 | ئەتىياز پەسلى        | ياز پەسلى           | كۈز پەسلى             | قىش پەسلى             |
| باشلانغان كۈن   | 2 - ئاينىڭ 25 - كۈنى | 6 - ئاينىڭ 1 - كۈنى | 9 - ئاينىڭ 6 - كۈنى   | 11 - ئاينىڭ 22 - كۈنى |
| ئاخىرلاشقان كۈن | 5 - ئاينىڭ 31 - كۈنى | 9 - ئاينىڭ 5 - كۈنى | 11 - ئاينىڭ 21 - كۈنى | 2 - ئاينىڭ 24 - كۈنى  |
| ئارىلىقتىكى كۈن | 96                   | 97                  | 77                    | 95                    |

## II باب

# گىدرولوگىيە

ناھىيە تارىم ئويمانلىقىغا جايلاشقان، دەريا - ئېقىنلارنىڭ سۈيى ئېگىز تاغلاردىكى ئېرىگەن قارلاردىن كېلىدۇ. ئۆگەن دەرياسى بىلەن تارىم دەرياسى ناھىيىدىكى ئاساسلىق دەريا ھېسابلىنىدۇ. تارىم ۋادىسىدىكى تۈزلەڭلىكتە يەنە سەيلاڭ دەرياسى، ئەمگەن دەرياسى، ئۇزۇن دەرياسى بار، ئالدىنقى ئىككىسى تارىم دەرياسىنىڭ سۈيىنى تولۇقلايدۇ، ئۇلار پەسىللىك دەريا بولۇپ، ھەر يىلى 3 - ئايدىن 6 - ئايغىچە سۈيى ئۈزۈلۈپ قالىدۇ.

## § 1. دەريا - ئېقىنلار

### 1. ئۆگەن دەرياسى سۇ سىستېمىسى

ئۆگەن دەرياسى «دەريالار تەسىراتى ئىزاھلىرى» دا غەربىي دەريا دەپ ئاتالغان، باشقا ماتېرىياللاردا يەنە مۇسۇر دەرياسى، كۈسەن دەرياسى، ئاق ئات دەرياسى، ئېگىن دەرياسى دەپ ئاتالغان. بۇ دەريا تەڭرىتاغدىكى باي ناھىيىسى تەۋەسىدىكى مۇزتاغنىڭ مۇسۇر چوققىسىدىن باشلىنىدۇ. ئۇنىڭ يۇقىرى ئېقىمى بولغان مۇزارت دەرياسى باي، ئونۇ ناھىيىسىنىڭ چېگرىسىدىن بويلاپ شىمالدىن جەنۇبقا ئېقىپ تاغدىن چىققاندىن كېيىن، كاپچىلاڭ، قەلۋەچۈك، قاراسۇ قاتارلىق ئېقىنلار قوشۇلۇپ، قىزىل يېزىسىنىڭ قارىغاي مەھەللە كەنتىدە قىزىل دەرياسىغا قوشۇلغاندىن كېيىن ئۆگەن دەرياسى دەپ ئاتىلىدۇ. يىلان باغرى 36 كىلومېتىر ئېقىپ تۈزلەڭلىككە كىرىدۇ. قۇمتۇرا گىدرولوگىيە پونكىتىنىڭ ئۆلچىمىچە، يىللىق ئوتتۇرىچە ئېقىن مىقدارى 2 مىليارد 171 مىليون 300 مىڭ كۇب مېتىر، توپلام ئېقىن كۆلىمى 16 مىڭ 784 كۋادرات كىلومېتىر، دەريانىڭ ئېقىن مۇساپىسى 452 كىلومېتىر ئىكەن. ئۇنىڭ تۆۋەنكى ئېقىمىدىكى تومدا سۇ تەقسىملىنىدۇ. شايار ناھىيىسىگە يىلىغا 688 مىليون 900 مىڭ كۇب مېتىر سۇ تەقسىملىنىدۇ، بۇ ئومۇمىي ئېقىم مىقدارىنىڭ %31.7 نى ئىگىلەيدۇ. سۇ تەقسىملەش نىسبىتى جەھەتتە، شايار ناھىيىسى ئەسلىدە 706 مىليون 200 مىڭ كۇب مېتىر (يەنى %32.5 نى ئىگىلەيدۇ) سۇنى ئىگىلىشى كېرەك ئىدى، لېكىن قىسىملارنىڭ دېھقانچىلىق مەيدانلىرى نورمىلىق سۇ بىلەن تەمىنلەنگەنلىكى ۋە ئېلېكتىر ئىستانسىسىنىڭ ھەر يىلى 2 قېتىم لاي ئېقىتىش ئۈچۈن سۇ ئىشلىتىشى تۈپەيلىدىن، شايارغا كىرىدىغان سۇ مىقدارى 17 مىليون 300 مىڭ كۇب مېتىر ئازىيىپ كەتتى. گىدرولوگىيە پونكىتىنىڭ ئۈستىدە كەلكۈن چۈشۈرۈلىدىغان 2 ئېقىن بار، ئۇنىڭ بىرى غەربىي شىمالدىن شەرقىي جەنۇبقا ئاقىدىغان كەلكۈن چۈشۈرۈش ئېقىنى بولۇپ، ئۇ، كۇچا تەۋەسىدە، يەنە بىرى (كونا دەريا ئېقىنى دەپمۇ ئاتىلىدۇ) كۇچا، توقسۇ چېگرىسىنى بويلاپ جەنۇبقا ئېقىپ شايارغا كىرىپ كېتىدۇ. بۇ دەريا ئېقىنى ئەسلىدە ئۆگەن دەرياسىنىڭ ئاساسلىق كەلكۈن چۈشۈرۈش ئېقىنى ئىدى. 1950 - يىلى بىخەتەر كەلكۈن چۈشۈرۈش مىقدارى سېكۇنتىغا 2000 كۇب مېتىر ئىدى. كېيىن سۇ باشلاش شارائىتىنىڭ ئۆزگىرىشى تۈپەيلىدىن دەريا قىنىغا نۇرغۇن لاتقا تىنىپ كەتتى، دەريا قىنىنىڭ بەزى بۆلەكلىرى ئاساسىي جەھەتتىن

تۈزلىنىپ كەتتى. ھەر يىلى كەلكۈن پەللىسى مەزگىلىدە سېكۇنتىغا 400 كۇب مېتىردىن ئاشىدىغان كەلكۈن ئېقىنى خەتەرلىك ئەھۋال پەيدا قىلىدىغان بولۇپ قالدى.

ئۇزۇن دەرياسى بىلەن مىتاك دەرياسى ئۆگەن دەرياسىنىڭ ئەسلىدىكى كەلكۈن چۈشۈرۈش ئېقىنى ئىدى، ھازىر پۈتۈنلەي قۇرۇپ كەتتى. ئۇزۇن دەرياسى ئەسلىدە ئۆگەن دەرياسىنىڭ كەلكۈن جىلغىسى بولۇپ، ئۇزۇنداش يەنى «ئۇزۇنچاق كۆل» دەپمۇ ئاتىلىدۇ، ئۇ، شۇنداق ئاتىلىشنىڭ غەربىي جەنۇبىغا جايلاشقان. ئۆگەن دەرياسى تىزگىنلەنگەندىن كېيىن قۇرۇپ قالدى. ھازىر كەڭلىكى 6 — 12 مېتىر، چوڭقۇرلۇقى 2 مېتىر، ئۇزۇنلۇقى تەخمىنەن 15 كىلومېتىر كېلىدىغان دەريا يولىنىلا كۆرگىلى بولىدۇ. مىتاك دېگەن سۆز «ماتاك» دېگەن سۆزدىن ئۆزگەرگەن بولۇپ، «چۆلدە رەپ قالمايدىغان جاي» دېگەن مەنىنى بىلدۈرىدۇ. بۇ دەريانىڭ ئەسلى ئىسمى «ئۆگەن دەرياسىنىڭ ئايمىتاك دەرياسى» ئىدى. ئۇزۇن دەرياسى شاماللىق ئېقىن جىلغىسىدىن باشلىنىپ، ھازىرقى شىما دېگەن يەرنىڭ غەربىدە ئاخىرلىشىدۇ، ئۇنىڭ ئومۇمىي ئۇزۇنلۇقى 55 كىلومېتىر كېلىدۇ.

ئۆگەن دەرياسى شايارغا كىرگەندىن كېيىن ئۇنىڭ سۈيى ئېتىز - ئېرىقلارغا تارقىلىدۇ. 1988 - يىلى سۇ سىغىمىلەشتۈرۈش قۇرۇلۇشى باشلىنىپ، 1993 - يىلى 9 - ئاينىڭ ئاخىرلىرى پۈتكۈزۈلدى، 25 كىلومېتىر سۇ سىغىمى دەريا پۈتكۈزۈلدى. بۇ تۈرگە «بىرلەشكەن دۆلەتلەر تەشكىلاتى دۇنيا ئاشلىق - ياخشىچىلىق تەشكىلاتى تەرەققىيات مەھكىمىسى» بانكىسىدىن پۇل كىرگۈزۈلۈپ، سۇدىن پايدىلىنىش نىسبىتى %37 ئۆستۈرۈلدى. ھەر بىر كۇب دەريا سۈيىنىڭ تەركىبىدىكى قۇم مىقدارى 4.39 كىلوگرام، سۈيىنىڭ ئېقىش تېزلىكى سېكۇنتىغا 1.34 — 2.91 مېتىر، ئەڭ زور مۇز قېلىنلىقى 0.11 مېتىر، ھەر كۇب مېتىر سۇ تەركىبىدىكى ئەڭ كۆپ قۇم مىقدارى 132 كىلوگرامغا يېتىدۇ. ھەر يىلى 12 - ئاينىڭ ئاخىرلىرىدىن ياندۇرقى يىلى 2 - ئاينىڭ باشلىرىغىچە بولغان ۋاقىت ئاقما مۇز مەزگىلى ھېسابلىنىدۇ، يىللىق ئاقما مۇز مىقدارى 984 مىڭ كۇب مېتىرغا، ئەڭ كۆپ بولغاندا سېكۇنتىغا 6.64 كۇب مېتىرغا يېتىدۇ، ئۆگەن دەرياسىنىڭ ناھىيە تەۋەسىدىكى كەڭلىكى 50 — 120 مېتىرغىچە كېلىدۇ، دەريانىڭ يانتۇلۇقى %1 — %1.4.

ئۆگەن دەرياسىنىڭ ئاساسلىق ئېقىن ئالاھىدىلىكى:

1. دەريا سۈيى كۆپ خىل تولۇقلىنىش تىپىگە تەۋە. بۇ دەريانىڭ سۇ مەنبەسى ئاساسەن مۇزلۇق، جۇغلانا قار سۈيى، يامغۇر سۈيى ۋە يەر ئاستى سۈيىدىن ئىبارەت. مىڭئۆي گىدرولوگىيە پونكىتىنىڭ ئۆلچىشىچە، مۇز ۋە قار سۈيى %30.8 نى، يامغۇر سۈيى %16 نى، يەر ئاستى سۈيى %53.2 نى ئىگىلەيدىكەن.

2. يىللار ئارا ئېقىن ئۆزگىرىشى چوڭ ئەمەس، يېقىنقى 30 يىل مابەينىدە سۇ ئەڭ مول بولغان 1987 - يىلى 855 مىليون كۇب مېتىر، سۇ ئەڭ ئاز بولغان 1975 - يىلى 561 مىليون كۇب مېتىر سۇ تەقسىم قىلىندى، نىسبەت پەرقى 1.52 ھەسسە (ئادەتتە يامغۇر سۈيى تىپىدىكى دەريا - ئېقىنلارنىڭ نىسبەت پەرقى 6 — 10 ھەسسە) بولۇپ، ئېقىن ئۆزگىرىشى نىسپىي تۇراقلىق بولدى.

3. يىل ئىچىدىكى زامان بويىچە تارقىلىشى تەكشى ئەمەس. ئەتىياز پەسلىدە تەقسىم قىلىنغان سۇ ئېھتىياجلىق يىللىق سۇنىڭ %14.5 نى ئىگىلەپ، ئەتىيازدا سۇ قىس بولۇشتەك ئەھۋالنى كەلتۈرۈپ چىقىرىدۇ، ياز پەسلىدە تەقسىم قىلىنغان سۇ بىر يىلدا تەقسىم قىلىنغان سۇنىڭ %48.3 نى ئىگىلەيدۇ، يەنە كېلىپ مۇشۇ ۋاقىتقا بىرقەدەر مەركەزلەشىدۇ.

4. دەريا قىنى ئېغىر دەرىجىدە تىنىپ كەتكەچكە، دەريانىڭ تېگى كۆرۈنۈپ قالغان، دەريا تېپىز، ئىككى قىرغاق پەس بولغاچقا، يۇقىرى تېمپېراتۇرىلىق قار - يامغۇر پەسلىدىكى 6 - ئايدىن 8 - ئايغىچە بولغان ۋاقىتلاردا كەلكۈن يامراپ يوشۇرۇن ئاپەت پەيدا قىلىدۇ.

ئۆگەن دەرياسىنىڭ ئوخشاش بولمىغان تىپىك يىللاردىكى ئايلىق ئېقىن مىقدارى

بىرلىكى: 100 مىليون كۇب مېتىر

جەدۋەل: 2 — 8

| ئايلار               | 1     | 2     | 3     | 4     | 5     | 6     | 7     | 8     | 9     | 10    | 11    | 12    | ناھىيە بويىچە |
|----------------------|-------|-------|-------|-------|-------|-------|-------|-------|-------|-------|-------|-------|---------------|
| سۇ مول يىلى          | 0.370 | 0.350 | 0.408 | 0.258 | 0.463 | 0.850 | 1.540 | 1.528 | 0.776 | 0.482 | 0.423 | 0.481 | 8.030         |
| سۇ نورمال يىلى       | 0.325 | 0.347 | 0.398 | 0.266 | 0.333 | 0.707 | 1.211 | 1.333 | 0.672 | 0.435 | 0.387 | 0.395 | 6.889         |
| سۇ سەل ئازايغان يىلى | 0.306 | 0.351 | 0.387 | 0.258 | 0.292 | 0.541 | 1.106 | 1.223 | 0.589 | 0.409 | 0.370 | 0.371 | 6.205         |
| سۇ ئەڭ ئازايغان يىلى | 0.311 | 0.332 | 0.342 | 0.208 | 0.181 | 0.416 | 0.927 | 1.262 | 0.560 | 0.407 | 0.369 | 0.300 | 5.615         |

ئىزاھ: ئۆگەن دەرياسىنىڭ يىللىق ئوتتۇرىچە ئېقىن مىقدارى سۇ مول يىللىرى 2 مىليارد 544 مىليون 500 مىڭ كۇب مېتىرغا، سۇ نورمال بولغان يىللىرى 2 مىليارد 184 مىليون 500 مىڭ كۇب مېتىرغا، سۇ ئازايغان يىللىرى 1 مىليارد 966 مىليون 200 مىڭ كۇب مېتىرغا يېتىدۇ.

## 2. تارىم دەرياسى سۇ سىستېمىسى

تارىم دەرياسى ئېلىمىزدىكى ئەڭ چوڭ ئىچكى قۇرۇقلۇق دەريا بولۇپ، ئاساسەن كوئېنلۇن تېغى، قارا قۇرۇم تېغىدىن باشلانغان خوتەن دەرياسى، يەكەن دەرياسى، تەڭرىتاغ بىلەن پامىر ئېگىزلىكىدىن باشلانغان قەشقەر دەرياسى ۋە تەڭرىتاغدىن باشلانغان ئاقسۇ دەرياسىدىن ئىبارەت 4 چوڭ تارماق ئېقىنىنىڭ قوشۇلۇشىدىن ھاسىل بولغان. ئىنسانلار ئىشلەپچىقىرىش پائالىيىتىنىڭ ئۈزلۈكسىز تەرەققىي قىلىشىغا ئەگىشىپ، ئەسلىدە مۇكەممەل بولغان تارىم دەرياسىنىڭ ئىچكى قۇرۇقلۇق سۇ سىستېمىسى پارچىلىۋېتىلدى. قەشقەر دەرياسى مۇشۇ ئەسرنىڭ 30 - يىللىرىدا تارىم دەرياسىنى سۇ بىلەن تولۇقلىمايدىغان بولۇپ قالدى. 70 - يىللاردىن بۇيان، يەكەن دەرياسىنىڭ سۈيىنى ئاساسەن تاغ ئېتىكىدىكى بوستانلىق رايونلار پاك - پاكىز سۈمۈرۈپ كەتتى، خوتەن دەرياسىنىڭ ياز پەسلىدىكى ئازغىنە كەلكۈن سۈيى تارىم دەرياسىغا قوشۇلىدۇ، پەقەت ئاقسۇ دەرياسىنىڭ كۆپ مىقداردىكى سۈيىلا يىلغىيىسى تارىم دەرياسىغا قۇيۇلۇپ تۇرىدۇ. ئەمەلىيەتتە، ئاقسۇ دەرياسى ھازىرقى تارىم دەرياسىنىڭ ئاساسلىق سۇ مەنبەسى بولۇپ قالدى. تارىم دەرياسى تەڭرىتاغ، كوئېنلۇن تېغىدىن ئىبارەت 2 چوڭ تاغ تىزمىسىدىكى سۇ سىستېمىسىنىڭ قوشۇلمىسى بولۇپ، تاغلاردا سۇ مەنبەسىنى تولۇقلاپ تۇرىدىغان 40 تىن كۆپرەك تارماق ئېقىن بار، بۇ تارماق ئېقىنلارنىڭ قوشۇلۇش ئەھۋالى مۇنداق:

|                     |               |   |
|---------------------|---------------|---|
| تىزناپ دەرياسى      | تارىم دەرياسى | يەكەن دەرياسى<br>قەشقەر دەرياسى<br>خوتەن دەرياسى<br>ئاقسۇ دەرياسى |
| ئۇلۇقئۆستەڭ دەرياسى |               |   |
| كۆكيار دەرياسى      |               |   |
| يۇرۇققاش دەرياسى    |               |   |
| قاراقاش دەرياسى     |               |   |
| توشقان دەرياسى      |               |   |
| قۇمئېرىق دەرياسى    |               |   |
|                     |               |   |



تارىم دەرياسى غەربىي خەن سۇلالىسى دەۋرىدە جىشۇخې دەرياسى، سۈي، تاڭ سۇلالىلىرى دەۋرىدە شىمالىي دەريا ھەم جىغۇشۇ دەرياسى دەپ ئاتالغان، چىڭ سۇلالىسى دەۋرىدىن كېيىن تارىم دەرياسى دەپ ئاتالغان، بۇ دەريا قەشقەر، خوتەن، قىزىلسۇ، ئاقسۇ، بايىنغولىندىن ئىبارەت 3 ۋىلايەت، 2 ئوبلاستتىن ئېقىپ ئۆتىدۇ، ئېقىن دائىرىسى 198 مىڭ كۋادرات كىلومېتىر كېلىدۇ. يەكەن دەرياسىدىن تېتىما كۆلىگىچە بولغان ئۇزۇنلۇقى 2179 كىلومېتىر، ئاقسۇ، خوتەن، يەكەن دەريالىرى قوشۇلغان جايدىكى ئارال (شورجاق) دىن ھېسابلىغاندا ئومۇمىي ئۇزۇنلۇقى 1280 كىلومېتىر كېلىدۇ. شايار بۇ دەريانىڭ ئوتتۇرا، يۇقىرى ئېقىمىغا جايلاشقان بولۇپ، ئىچكى قۇرۇقلۇق دەريا سۈيى ئەڭ كۆپ بولغان جاي ھېسابلىنىدۇ.

تارىم دەرياسى ئاقسۇنىڭ توقاي چارۋىچىلىق فېرمىسىدىن چىقىپ شاياردىكى كامايالاڭ چارۋىچىلىق نۇقتىسى ئارقىلىق ناھىيە تەۋەسىگە كىرىدۇ، يول بويى شەرققە قاراپ يىلانباغرى سوزۇلۇپ، ناھىيە دائىرىسىنى توغرىسىغا كېسىپ ئۆتۈپ، بىۋاسىتە ئەڭ شەرقتىكى خادادۆڭگە كېلىپ، ئاندىن كۇچا ناھىيىسى تەۋەسىگە كىرىپ كېتىدۇ، شايار ناھىيىسى تەۋەسىدىكى ئۇزۇنلۇقى 220 كىلومېتىر (ئۇدۇل ھېسابلىغاندا 180 كىلومېتىر)، دەريانىڭ ناھىيە تەۋەسىدىكى قىسمىنىڭ ئاستى ئېروزىيەلەنگەن، يانتۇلۇقى چوڭراق، چۆكىشى كۈچلۈك، يان تەرىپىنىڭ يالنىشى ئېغىر، دەريا ماھىلى كەڭ. تىنما تۈزلەڭلىكىنىڭ كەڭلىكى 15 — 20 كىلومېتىر كېلىدۇ، تۇپرىقى ئاساسەن ناھايىتى قېلىن ئەشمە قۇم، يۇمشاق قۇم ۋە ئۇششاق شېغىل ئارىلاش سېغىز توپىدىن تەركىب تاپقان، قەدىمكى تىنما تۈزلەڭلىككە قۇم - بوراندا شەكىللەنگەن يەر شەكلى كەڭ تارقالغان. تارىم دەرياسىنىڭ ناھىيە تەۋەسىدىكى ئوتتۇرا بۆلىكىدە يېڭىچىمەن گىدرولوگىيە پونكىتى بار. بۇ پونكىتنىڭ كۆپ يىللىق ئۆلچىشىگە قارىغاندا، يىللىق ئوتتۇرىچە ئېقىن مىقدارى 418 مىليون كۇب مېتىر، ئۆزگىرىش كۆلىمى ئېغىر ئېقىن 0.21Cv بولغان. 30 يىل ئىچىدە ئۆلچەپ بېكىتىلگەن كۈنلۈك ئېقىن مىقدارى ئەڭ كۆپ ۋاقىت 1958 - يىل 8 - ئاينىڭ 12 - كۈنى («ئاقسۇ - تارىم دەرياسى ۋادىسىدىكى سۇ - تۇپراق بايلىقىدىن مۇۋاپىق پايدىلىنىش ۋە مۇھىت ئاسراش تەدبىرى» دىن ئېلىندى) بولۇپ، ئېقىن مىقدارى سېكۇنتىغا 1700 كۇب مېتىرغا يەتكەن، ئەڭ ئاز بولغان ۋاقىت 1960 - يىل 6 - ئاينىڭ 7 - كۈنى بولۇپ، ئېقىن مىقدارى سېكۇنتىغا 0.10 كۇب مېتىر بولغان. يىللىق ئېقىن مىقدارى ئەڭ كۆپ بولغان ۋاقىت 1978 - يىلى بولۇپ، 5 مىليارد 790 مىليون كۇب مېتىرغا يەتكەن، ئەڭ ئاز بولغان ۋاقىت 1979 - يىلى بولۇپ، 2 مىليارد 550 مىليون كۇب مېتىر بولغان.

ئەمگەن دەرياسى 1 - چارۋىچىلىق فېرمىسىنىڭ كۆكچۆل چارۋىچىلىق نۇقتىسىدىن ئۆتۈپ تارىم دەرياسىنىڭ سۈيىنى تولۇقلايدۇ، بۇ دەريا شەرقتىن سەل قىيپاش شىمالغا قاراپ ئېقىپ، سەيلاڭ دەرياسى بىلەن قوشۇلۇپ، تارىم يېزىسىنىڭ چىگە گېرەم، يانتاقباش قاتارلىق كەنتلىرىدىن ئۆتىدۇ. ئېقىن مۇساپىسى 35 كىلومېتىر. دەريا قىنىنىڭ كەڭلىكى 40 — 50 مېتىر، 5000 مو تېرىلغۇ يەرنى سۇغىرىدۇ. «ئەمگەن» دېگەن نام ئىككى دەريانىڭ بىر - بىرىگە تايىنىپ بىرلىكتە مەۋجۇت بولۇپ تۇرۇشىدەك مۇناسىۋىتىنى چۈشەندۈرۈپ بېرىدۇ. سەيلاڭ دەرياسى ئەسلىدە ئۆگەن دەرياسىنىڭ كەلكۈن چۈشۈرۈلىدىغان كونا دەريا ئېقىنى ئىدى. كۆپ يىللىق قۇم تىنىپ قېلىش ۋە ئۆگەن دەرياسىدىن كەلكۈن ئايرىپ چىقىلىپ سۇغىرىشقا ئىشلىتىش، كەلكۈن سۈيى ئۇنى تولۇقلىيالماسلىق تۈپەيلىدىن، بەسىللەر (ياكى قۇرۇق) دەرياغا ئايلىنىپ قالدى. بۇ دەريا قىنى شورداشنىڭ جەنۇبىدىن ئۆتۈپ ئەمگەن دەرياسى بىلەن قوشۇلۇپ، ئەمگەن دەرياسىنىڭ سۈيىنى تولۇقلايدۇ، تارىم يېزىسىدىكى 5 كەنت ئاھالىلەر كومىتېتىدىن ئېقىپ ئۆتىدۇ. 1972 - يىلى پامان سۇ ئامبىرى ياسالغاندىن كېيىن، بۇ دەريا سۇ ئامبىرىنىڭ سۇ چۈشۈرۈش ئۆستىڭى بولۇپ قالدى. بۇ دەريانىڭ ناھىيە تەۋەسىدىكى ئۇزۇنلۇقى 50 كىلومېتىر، دەريا قىنىنىڭ كەڭلىكى 30 — 50 مېتىر، سۈيىنىڭ چوڭقۇرلۇقى 0.5 —



1.5 مېتىرغىچە كېلىدۇ. 15 مىڭ مو ئېتىز - ئېرىقنى سۇغارغاندىن سىرت، يەنە كۇچاننىڭ سوغۇ ئەتراپىغىچە بارىدۇ.

### تارىم دەرياسىنىڭ شايار بۆلىكىدىكى ئېقىن مىقدارى

بىرلىكى: 100 مىليون كۇب مېتىر

جەدۋەل: 2 — 9

| ئايلا  | 1957 — 1971 (15 يىل) |                |                       | 1980 — 1987 (8 يىل) |                |                       | ئىزاھ |
|--------|----------------------|----------------|-----------------------|---------------------|----------------|-----------------------|-------|
|        | ئايلىق ئېقىن         | پەسىللىك ئېقىن | يىللىق ئىگىلىگىنى (%) | ئايلىق ئېقىن        | پەسىللىك ئېقىن | يىللىق ئىگىلىگىنى (%) | ئىزاھ |
| 12     | 1.87                 |                |                       | 1.36                |                |                       |       |
| 1      | 1.68                 | 5.28           | 11.9                  | 1.39                | 4.05           | 11.3                  |       |
| 2      | 1.73                 |                |                       | 1.30                |                |                       |       |
| 3      | 1.39                 |                |                       | 1.12                |                |                       |       |
| 4      | 0.52                 | 7.72           | 6.1                   | 0.37                | 1.85           | 5.2                   |       |
| 5      | 0.31                 |                |                       | 0.36                |                |                       |       |
| 6      | 2.04                 |                |                       | 0.5                 |                |                       |       |
| 7      | 8.89                 | 26.98          | 60.9                  | 5.83                | 22.62          | 63.4                  |       |
| 8      | 15.95                |                |                       | 16.28               |                |                       |       |
| 9      | 5.86                 |                |                       | 4.44                |                |                       |       |
| 10     | 2.12                 | 9.34           | 21.1                  | 1.92                | 7.17           | 20.1                  |       |
| 11     | 0.36                 |                |                       | 0.81                |                |                       |       |
| يىللىق | 44.32                | 44.32          | 100                   | 35.69               | 35.69          | 100                   |       |

1956 - يىلدىن كېيىن تارىم دەرياسىنىڭ يۇقىرى ئېقىمىدا نۇرغۇنلىغان دېھقانچىلىق بوزيەر ئۆزلەشتۈرۈش تۈەن - مەيدانلىرى قۇرۇلۇپ، نەچچە مىليون مو بوزيەر ئۆزلەشتۈرۈلدى، بۇ تۈەن - مەيدانلار سۇ باشلاپ كېلىپ ئېتىز - ئېرىقلارنى سۇغاردى، زەي چىقىرىۋېتىپ شور تىزگىنلىدى، نەتىجىدە دەريا سۈيى ئېقىن مىقدارىنىڭ يىللىق تەقسىملىنىش نىسبىتىدە چوڭ پەرق (ياز پەسلىدىكى سۇ مىقدارى ئەتىياز پەسلىدىكى سۇ مىقدارىنىڭ 10 — 12 ھەسسىسىگە باراۋەر بولدى، ئەڭ چوڭ قىممەت بىلەن ئەڭ كىچىك قىممەت ئوتتۇرىسىدىكى پەرق نەچچە مىڭ ھەسسە بولدى) پەيدا بولۇپلا قالماي، بەلكى سۇ مىقدارى كۈندىن كۈنگە ئازىيىپ كەتتى، سۇنىڭ مېنېرالىلىشىش دەرىجىسىمۇ كۈندىن كۈنگە ئۆرلەپ، تۈزسىز سۇ مىقدارى يىلئۇيىل ئازىيىپ كەتتى. يېڭىچىمەن گىدرولوگىيە پونكىتىنىڭ 1986 - يىل 8 - ئايدىن 1987 - يىل 7 - ئايغىچە ئايىمۇئاي ئەۋرىشكە ئېلىپ خىمىيەلىك تەكشۈرۈش ئەھۋالى مۇنداق بولدى:

تارىم دەرياسىنىڭ 1986 - يىلى 8 - ئايدىن 1987 - يىلى 7 - ئايغىچە بولغان  
سۇ سۈپىتىنىڭ مېتېئوراللىشىش دەرىجىسىنى ئۆلچەپ بېكىتىش ئەھۋالى

جەدۋەل: 2 - 10

| ئۆزىشكە ئېلىنغان<br>ۋاقىت                    | 8.15  | 9.15  | 10.17 | 11.16 | 12.23 | 1.15  | 2.15  | 3.17  | 4.19  | 5.14  | 6.18  | 7.17  | يىللىق |
|--|-------|-------|-------|-------|-------|-------|-------|-------|-------|-------|-------|-------|--------|
| مېتېئوراللىشىش<br>دەرىجىسى (گرام /<br>لىتىر) | 0.476 | 4.136 | 0.784 | 1.58  | 1.040 | 0.720 | 0.720 | 1.904 | 4.528 | 5.804 | 2.592 | 1.756 | 3      |

ھەر يىلى 7 - ئايدىن 9 - ئايغىچە كەلكۈن مەزگىلى بولۇپ، ئېقىن تېزلىكى سېكۇنتىغا 0.7 — 2.3 مېتىرغا،  
سۇ چوڭقۇرلۇقى 1.5 — 7.5 مېتىرغا، سۇنىڭ كەڭلىكى 40 — 1500 مېتىرغا يېتىدۇ. سۇ نورمال بولغان  
يىللىرى ئېقىن تېزلىكى سېكۇنتىغا 0.3 — 1 مېتىرغا، سۇ چوڭقۇرلۇقى 0.4 — 4 مېتىرغا، سۇنىڭ  
كەڭلىكى 15 — 100 مېتىرغا يېتىدۇ. دەريا يولىدا شاخابچىلار كۆپ. 11 - ئاينىڭ ئاخىرلىرىدا مۇز توڭلايدۇ،  
3 - ئاينىڭ باشلىرىدا مۇز ئېرىيدۇ، مۇزنىڭ قېلىنلىقى 0.3 — 0.55 مېتىرغىچە كېلىدۇ. تەركىبىدىكى  
قۇم مىقدارى تۆۋەندىكىچە:

تارىم دەرياسىنىڭ 1962 - يىلىدىن 1969 - يىلىغىچە بولغان ئوتتۇرىچە قۇم  
يوللاش نىسبىتى ۋە قۇم يوللاش مىقدارى

جەدۋەل: 2 - 11

| تۈرلەر  | 6 - ئاي -<br>دىن 8 -<br>ئايغىچە<br>يىللىق<br>ئىگىلىك<br>گىنى<br>(%) | 12    | 1     | 2     | 3     | 4    | 5     | 6      | 7       | 8      | 9    | 10    | 11    | يىلىق<br>ئوتتۇرىچە<br>نۇر |
|---|---|-------|-------|-------|-------|------|-------|--------|---------|--------|------|-------|-------|---------------------------|
| ئايلىق يوللا-<br>نغان قۇم<br>نىسبىتى<br>(كىلوگرام /<br>كۇب مېتىر) |   | 54.19 | 32.26 | 50.58 | 73.35 | 8.38 | 30.19 | 423.95 | 1576.13 | 4186.4 | 5555 | 85.76 | 32.54 | 600                       |
| ئايلىق يول-<br>لانغان قۇم<br>مىقدارى<br>(تۈمەن توننا)             | 87.3  | 14.5  | 8.6   | 12.3  | 19.6  | 2.2  | 8.1   | 109.9  | 422.2   | 1121.2 | 144  | 23    | 8.4   | 1894                      |

## 2. § . كۆللەر

ناھىيە تەۋەسىدىكى كۆللەرنىڭ كۆپىنچىسى تارىم دەرياسىنىڭ ئىككى قىرغىقىغا مەركەزلەشكەن، ئۇلارنىڭ

ئالاھىدىلىكى شۇكى، دائىرىسى چوڭ ئەمەس، سۈيى تۈزلۈك بولۇپ، ھەممىسى سارلىق ۋە چۆللۈك جايلارغا تارقالغان، باقمىچىلىق قىممىتى يوق.

### شايار ناھىيىسىدىكى ئاساسلىق كۆللەر

جەدۋەل: 2 — 12

| ئورنى   | چوڭقۇرلۇقى      | سۇ كۆلىمى              | سۇ سۈپىتى  | سۇ مەنبەسى  | كۆل نامىنىڭ مەنبەسى |
|---|-----------------|------------------------|------------|---|---------------------|
| توپىلدى يېزىسىدا، خىتاڭ جەنۇبىدا، ئۈدۈل ئارىلىقى 30.3 كىلومېتىر | 1.5 - 2.5 مېتىر | بىر كۋادرات كىلومېتىر  | ئاتلىق سۇ. | ئارم دەرياسى كەلكۈنى  | بېشىل كۆل           |
| ناھىيە بازىرىنىڭ غەربىي شىمالىدا، ئۈدۈل ئارىلىقى 22 كىلومېتىر   | 1.5 - 1 مېتىر   | 1.25 كۋادرات كىلومېتىر | تۈزلۈك     | توقسۇ - شايار زەپكىشى   | ئالتۇنكۆل           |
| ناھىيە بازىرىنىڭ غەربىدە، ئۈدۈل ئارىلىقى 13.5 كىلومېتىر         | 1 - 3 مېتىر     | 0.75 كۋادرات كىلومېتىر | تۈزلۈك     | سىڭىن زەي سۇ  | جەرەنلىكداش         |
| ناھىيە بازىرىنىڭ غەربىي شىمالىدا، ئۈدۈل ئارىلىقى 20 كىلومېتىر   | 1 - 2 مېتىر     | 0.3 كۋادرات كىلومېتىر  | تۈزلۈك     | سىڭىن زەي سۇ  | ئاچچىقداش           |
| ناھىيە بازىرىنىڭ غەربىي شىمالىدا، ئۈدۈل ئارىلىقى 14.7 كىلومېتىر | 1 - 2 مېتىر     | 1.2 كۋادرات كىلومېتىر  | تۈزلۈك     | توقسۇ - شايار زەپكىشى جۇغلا - نىما سۇ بولۇپ، چىقىش ئېغىزى يوق | داشلىق كۆل          |

ئىزاھ: ① «داش» ئۇيغۇرچە سۆز بولۇپ، «كۆل» دېگەن مەنىنى بىلدۈرىدۇ؛ «لىق» قوشۇمچىدىن ئىبارەت. ② ئارم دەرياسىغا كەلگۈن كەلگەن، قار - يامغۇر ياققاندىن كېيىن دەريانىڭ ئىككى قىرغىقىدا قىسقا مەزگىللىك قەرەللىك كۆل، كۆچمە كۆللەر پەيدا بولىدۇ. كۆپىنچىسىنىڭ نامى يوق.

### § 3. يەر ئاستى سۈيى

ئومۇمەن شايار ناھىيىسىنىڭ يەر ئاستى سۇ بايلىقى ئاز، جەنۇبىي قىسمىدىكى كەڭ قۇملۇق رايونىغا دائىر ماتېرىيال يوق، لېكىن يېقىنقى يىللاردىكى نېفىت چارلاش قۇدۇقلىرىغا دائىر ماتېرىياللارغا ئاساسلانغاندا، يەر ئاستى سۈيى بارلىقى، بەزى جايلاردا يەر ئاستى سۈيى خېلى مول ئىكەنلىكى ئىسپاتلاندى، ئوتتۇرا قىسمىدىكى ئارم دەرياسى ۋادىسى تۈزلەڭلىكىنىڭ يەر ئاستى سۈيى تېخى ئۆلچەنمىدى، ئۆگەن دەرياسى سۇغىرىش رايونىنىڭ يەر ئاستى سۇ ئەھۋالى مۇنداق:

ئۆگەن دەرياسى تۈزلەڭلىكى يەلپۈگۈچىسىمان تىنما قاناتنىڭ تۆۋەن قىسمىغا جايلاش بولۇپ، بەك قېلىن شېغىل قەۋەتلىك چۆكۈندىلەر ساقلانمىغان، شېغىل، قۇم ۋە قۇملۇق توپا كىرىشكەن قاتلام پەقەت يېڭىمەھەللە،

قىزىلبايراق يېزىلىرىنىڭ شىمالىدىكى قىسمەن جايلاردا ساقلىنىپ قالغان، يەلپۈگۈچسىمان قەۋەتنىڭ ئاستىنى قىسمىدىكى سۇلۇق قەۋەتنىڭ دانچىلىرى بارا - بارا ئۇشاشقلىقىغا قاراپ ئۆزگەرگەن، پانتۇلۇق ئۆزگىرىشى ئاستا، گىدراۋلىكىلىق نوكلۇنى پەقەت %0.6. يەر ئاستى سۈيىنىڭ ئېقىپ چىقىشى راۋان ئەمەس. سۇغىرىش رايونىدىكى يەر ئاستى سۇ ئورنى ئومۇميۈزلۈك يۇقىرى، يەر ئاستى سۈيى ئاساسەن ساھىللاردىكى كۆلچەك ۋە يەر يۈزى ئارقىلىق پارغا ئايلىنىدۇ، بۇنىڭ بىلەن شور يىغىلىپ، تۇپراقتا قايتىدىن شور ئۆرلەيدۇ. يەلپۈگۈچسىمان گىرۋەكنىڭ تۆۋەن قىسمىدىكى رايونلار، يەر ئاستى سۈيى تېپىز رايونلار، ئويمانلىق جايلاردا سۇنىڭ مېنېرالىشىش دەرىجىسى ئادەتتە 5 گرام/لىتىردىن ئاشىدۇ، ئەڭ يۇقىرى بولغاندا 30 گرام/لىتىرغا يېتىدۇ، سۇ ئېقىنى ۋېرتىكاللىق يۆنىلىشتە بولغان جايلاردا مېنېرالىشىش دەرىجىسى يۇقىرىدىن تۆۋەنگە قاراپ ئازىيىپ بارىدۇ. ئۇنىڭ ئومۇمىي ئالاھىدىلىكى شۇكى، ئۇ، ئوتتۇراھال قېلىن قەۋەتسىمان يۇمشاق قۇم ۋە ئەشمە قۇمىدىن ئىبارەت. سېغىزلىق توپا قەۋىتى قىستۇرۇلغان جايلارنىڭ سۇ ساقلاش ئىقتىدارى ناچار بولۇپ، ئۇ جايلاردىكى يەر ئاستى سۈيىدىن پايدىلىنىشقا بولمايدۇ. مۇتەخەسسسلەرنىڭ دەلىللىشىچە، شاياردىكى ئۆگەن دەرياسى تۈزلەڭلىكىنىڭ يەر ئاستى سۈيىنىڭ يىللىق ئوتتۇرىچە زاپىسى 200 مىليون كۇب مېتىرغا يېتىدىكەن. تارىم دەرياسى تىنما تۈزلەڭلىكى قېلىن بولغان 4 - دەۋردىكى تىنما قاتلامغا ئىگە بولۇپ، يەر ئاستى سۈيى يۇمشاق قۇمىدىن تەركىب تاپقان سۇلۇق قەۋەت ئارىسىغا تارقالغان. يەر ئاستى سۇ بايلىقى ئاساسەن، يەر يۈزىدىكى سۇلارنىڭ يەر ئاستى سۈيىگە ۋە رايون سىرتىدىكى يەر ئاستى سۇلىرىنىڭ يان تەرەپكە يوشۇرۇن ئېقىپ تولۇقلىشىدىن تەركىب تاپقان. ناھايىتى ئاز مىقداردا ھۆل - يېغىن بىلەن تولۇقلىنىدۇ، ئېچىشقا بولىدىغان يەر ئاستى سۈيى 121 مىليون كۇب مېتىر. يەر ئاستى سۈيى دەريا ساھىلىدىكى جايلاردا 1 — 2 مېتىرغىچە چوڭقۇرلۇقتا كۆمۈلگەن، مېنېرالىشىش دەرىجىسى تەخمىنەن بىر گرام/مىللىمېتىر، ھازىرقى دەريا قىنى بىلەن بولغان ئارىلىقى 3 — 5 كىلومېتىر، كۆمۈلۈش چوڭقۇرلۇقى 5 — 8 مېتىر، مېنېرالىشىش دەرىجىسى 5 — 10 گرام/مىللىمېتىر، قەدىمكى تىنما تۈزلەڭلىكتە يەر ئاستى سۈيىنىڭ كۆمۈلۈش چوڭقۇرلۇقى 7.8 — 10 مېتىر، مېنېرالىشىش دەرىجىسى 10 — 30 گرام/مىللىمېتىر.

شايار ناھىيىسىدىكى يەر ئاستى سۈيىنىڭ خىمىيەلىك تىپى ۋە ئۇنىڭ مېنېرالىشىش دەرىجىسىنىڭ ئۆلچەپ بېكىتىلىش ئەھۋالى

جەدۋەل: 2 — 13

| خىمىيەلىك تىپى   | مېنېراللىق شىش دەرىجىسى (گرام/لىتىر) | دائىرىسى   |
|--|--------------------------------------|--|
| $SO_4 - Cl - Na - Mg$<br>سۇلفات غلورىدلىق ماگنى ناترى    | 1 — 3                                | ناھىيە بازىرى رايونى   |
| $Cl - SO_4 - Na - Mg$<br>غلورىدلىق سۇلفات ماگنى ناترى    | 5 — 10                               | ناھىيە بازىرى رايونىنىڭ شەرقىي - جەنۇبىي ئەتراپى، شەپەرەك، بەشتوغراق، تارىم يېزىسى، قاراقۇم ئەتراپلىرى   |
| $Cl - SO_4 - Na - Mg$<br>غلورىدلىق سۇلفات ماگنى ناترى    | 3 — 10                               | ناھىيە بازىرى رايونىنىڭ غەربىي - جەنۇبىي ئەتراپلىرى، جۈملىدىن قۇمبېرىق، جەرەنلىك، قاسقان ئەتراپلىرى  |
| $Cl - Na$<br>ناترى غلورىد                                | 10 — 50                              | ناھىيە بازىرى رايونىنىڭ غەربىي قىسمى ئەتراپلىرى، جەرەنلىك سۇ ئامبىرىنىڭ 2 - نومۇرلۇق سۇ باشلاش غول ئۆستىگىنىڭ شىمالىدىن تۆڭگۈزباشنىڭ غەربىگىچە بولغان جايلار |
| $HCO - SO_4 - Na - Mg$<br>سۇلفات كاربوناتلىق ماگنى ناترى | 3 — 7                                | باش زەيكەشنىڭ ئاياغ ئۆچىنىڭ جەنۇبىي، جۈملىدىن تارىم دېھقانچىلىق مەيدانى، 1 - دېھقانچىلىق مەيدانى، پامان سۇ ئامبىرى ئەتراپلىرى                                |

## IV باب

# تۇپراق ۋە يېپىنچا ئۆسۈملۈكلەر

### § 1 . تۇپراق

تېرىشقا بولمايدىغان تۇپراقلاردىن چىملىق تۇپراق، شور تۇپراق، سازلىق تۇپراق، قۇم تۇپراقتىن ئىبارەت 4 تۇپراق تىپى، قاراتاقى چىم تۇپراق، چاتقال چىملىق تۇپراق، قۇمساغۇ چىملىق تۇپراق، چىملىق شور تۇپراق، تىپىك شور تۇپراق، چىملىق سازلىق تۇپراق، كۆچمە قۇم - بوران تۇپراقتىن ئىبارەت 7 كەنجى تىپى بار.

تېرىلغۇ تۇپرىقىدىن چىملىق تۇپراق، نەم تۇپراق، سۇغىرىلما تىنما تۇپراق، يېڭى تىنما تۇپراقتىن ئىبارەت 4 تۇپراق تىپى بار، 4 تۇپراق تىپى يەنە 5 كەنجى تىپ، 6 تۇپراق ئۇرۇقىدىشى، 16 تۇپراق تۈرىگە ئايرىلىدۇ: يەنى كۈلرەك تۇپراق، چالا ھەيدەلگەن كۈلرەك سېغىز تۇپراق، يېنىك شورلاشقان كۈلرەك نەم تۇپراق، ئوتتۇراھال شورلاشقان سېرىق نەم تۇپراق، ئېغىر شورلاشقان سېرىق نەم تۇپراق، ئوتتۇراھال شورلاشقان كۈلرەك نەم تۇپراق، ئېغىر شورلاشقان كۈلرەك نەم تۇپراق، سېرىق نەم تۇپراق، چالا ھەيدەلگەن قۇملۇق سېرىق نەم تۇپراق، قېلىن سېرىق نەم تۇپراق، يېنىك شورلاشقان سېرىق نەم تۇپراق، يېنىك شورلاشقان قېلىن سېرىق نەم تۇپراق، ئوتتۇراھال شورلاشقان قېلىن سېرىق نەم تۇپراق، سېرىق نەم تۇپراق، قېلىن سېرىق تۇپراق، سېغىز تۇپراقتىن ئىبارەت.

ناھىيە بويىچە تۇپراق 7 تۇپراق تىپى، 12 كەنجى تىپ، 22 تۇپراق تۈرىگە ئايرىلىدۇ. تۇپراقتىن تۈرلەرگە ئايرىلىشىنى تۆۋەندىكى جەدۋەلدىن كۆرۈۋېلىڭ.

شايار ناھىيىسىدىكى تۇپراقتىن تۈرلەرگە ئايرىلىش سىستېمىسى

جەدۋەل: 2 — 14

| تۇپراق تۈرى                             | تۇپراق ئۇرۇقىدىشى           | كەنجى تىپ                               | تۇپراق تىپى   |
|---|-----------------------------|---|---------------|
|   |                             | شورلاشقان چىملىق تۇپراق                 | چىملىق تۇپراق |
|   |                             | ئورمان - سۇغىرىلما چىملىق تۇپراق        |               |
| نەم كۈلرەك تۇپراق                       | نەم كۈلرەك تۇپراق           | سۇغىرىلدىغان چىملىق تۇپراق              |               |
| چالا ھەيدەلگەن قۇملۇق نەم كۈلرەك تۇپراق |                             |   |               |
| يېنىك شورلاشقان نەم كۈلرەك تۇپراق       | شورلاشقان نەم كۈلرەك تۇپراق | يېنىك شورلاشقان سۇغىرىلما چىملىق تۇپراق |               |
| ئوتتۇراھال شورلاشقان نەم كۈلرەك تۇپراق  |                             |   |               |
| ئېغىر شورلاشقان نەم كۈلرەك تۇپراق       |                             |   |               |

| تىنما تۇپراق           | يېڭى تىنما تۇپراق             | قىزىل تۇپراق            | قىزىل سېغىز تۇپراق                          |
|------------------------|-------------------------------|-------------------------|---|
| شور تۇپراق             | چىملىق شور تۇپراق             |                         |   |
|                        | تىپىك شور تۇپراق              |                         |   |
| نەم تۇپراق             | سۇغىرىلىدىغان لاھا نەم تۇپراق | سېرىق نەم تۇپراق        | سېرىق نەم تۇپراق                            |
|                        |                               |                         | چالا ھەيدەلگەن قۇملۇق سېرىق نەم تۇپراق      |
|                        |                               |                         | قېلىن سېرىق نەم تۇپراق                      |
|                        | شورلۇق نەم تۇپراق             | شورلۇق سېرىق نەم تۇپراق | يېنىك شورلاشقان سېرىق نەم تۇپراق            |
|                        |                               |                         | ئوتتۇراھال شورلاشقان سېرىق نەم تۇپراق       |
|                        |                               |                         | ئېغىر شورلاشقان سېرىق نەم تۇپراق            |
|                        |                               |                         | يېنىك شورلاشقان قېلىن سېرىق نەم تۇپراق      |
|                        |                               |                         | ئوتتۇراھال شورلاشقان قېلىن سېرىق نەم تۇپراق |
| سازلىق تۇپراق          | چىملىق سازلىق تۇپراق          |                         |   |
| قۇم - بوران تۇپراق     | كۆچمە قۇم - بوران تۇپراق      |                         |   |
| سۇغىرىلما تىنما تۇپراق | سۇغىرىلما لاھا تۇپراق         | سېرىق تۇپراق            | سېرىق تۇپراق                                |
|                        |                               |                         | قېلىن سېرىق تۇپراق                          |

**قاراقۇم تۇپراق چىم تۇپراق** كەسە يۈزى چىرىندى قاتلام، دات رەڭلىك ئالچىپار قاتلام دەپ ئايرىلىدۇ؛ سۈپىتى يېنىك ئەتىلىكتىن قارا ئەتىلىككە، تەڭسىمان كالىكە ياكى كالىكسىمان قۇرۇلۇشلىق، بوش ھەم ئاغدۇرۇش ئاسان، توپىسى نەمخۇش، قارا ياكى قارامتۇل كۈلرەك. يەر ئۈستىدە ئاق تۇز قىروسى بار، بىر مېتىر تۇپراق قەۋىتىنىڭ تەركىبىدىكى تۇز مىقدارى  $0.36\% - 0.57\% - 1.27\%$  كە يېتىدۇ، كۆلىمى 450 مىڭ مو بولۇپ، بوزيەر كۆلىمىنىڭ  $1.73\%$  نى ئىگىلەيدۇ. يېپىنچا ئۆسۈملۈكلەردىن توغراق، يولغۇندىن باشقا يەنە ئاق تىكەن، قوغغۇراق تىكەن، چىغ، قومۇش قاتارلىقلار بار، ئادەتتە يېپىنچا ئۆسۈملۈكلەر بىلەن قاپلىنىش دەرىجىسى زور بولۇپ، قۇرۇپ تۆكۈلگەن شاخ - يوپۇرماق قەۋىتى بار، چىرىندى قەۋىتى قېلىنراق، تۇپرىقى ئىششارلىق خۇسۇسىيەتكە ئىگە.

**شورلاشقان چىملىق تۇپراق** «كەسە يۈزى — 1» بۇ تۇپراق تارىم دەرياسى تۆمۈرىنىڭ شەرقىي جەنۇبىدىكى تەبىئىي توغراقنىڭ ئوتتۇرا بۆلىكىنىڭ ئۈستۈنكى قىسمىغا جايلاشقان بولۇپ، ئاساسلىق قومۇش، ئاز مىقداردا يۇلغۇن ۋە ياۋا كەندىر ئارىلاش ئۇسىدۇ. ئومۇمىي كەسە يۈزىدىكى كۆپۈكچىلەرنىڭ رېئاكسىيىسى ناھايىتى كۈچلۈك. 0 — 10 سانتىمېتىرغىچە بولغانلىرى نەمخۇش، كۈلرەك قوغغۇر، قارائەت، قەۋەتلىرى ياپراقسىمان، زىچ بولۇپ، ئۆسۈملۈكلەرنىڭ يىلتىز مىستېمىسى كۆپ، ئۆتكۈنچى خۇسۇسىيىتى روشەن.

10 — 15 سانتىمېتىرغىچە بولغانلىرى نەمخۇش، قوغغۇر كۈلرەك، قارائەت، قەۋەتلىرى ياپراقسىمان، زىچ بولۇپ، قومۇش يىلتىزى ۋە غوللىرى بار.

50 — 72 سانتىمېتىرغىچە بولغانلىرى نەمخۇش، سۇس كۈلرەك ئارىلاش قوغغۇر رەڭلىك، قۇمساڭ، قەۋەتلىرى ياپراقسىمان، سەل زىچ بولۇپ، ئاز ساندا ئۇششاق تومۇرى ۋە دات داغلىرى بار.



72 — 97 سانتىمېتىرغىچە بولغانلىرى نەمخۇش، سۇس قوڭۇر كۈلرەك، قارا ئەت، قەۋەتلىرى ئېنىق بولمىغان ياپراقسىمان قۇرۇلمىلىق، زىچ بولۇپ، دات داغلىرى كۆپرەك.  
97 — 130 سانتىمېتىرغىچە بولغانلىرى نەمخۇش، سۇز كۈلرەك، دات داغلىرى ناھايىتى كۆپ.

**چاتقال چىملىق تۇپراق** «كەسە يۈزى — 2» تارم دەرياسىنىڭ يۇقىرى ئېقىمىدىكى ئاۋۇدېك دېگەن جايىنىڭ شىمالىغا جايلاشقان بولۇپ، بۇك - باراقسان توغراق ئورمىنى ئۆسكەن.  
0 — 4 سانتىمېتىرغىچە بولغانلىرى قۇرۇپ كەتكەن شاخ - يوپۇرماق قەۋىتىدىن ئىبارەت. 4 — 16 سانتىمېتىرغىچە بولغانلىرى كۈلرەك قوڭۇر، يىرىك چىرىندى قەۋەتلىك، يېنىك ھەم بوش بولۇپ، قەۋەتلىرىگە ئاز ساندا يىرىك قۇم توپا ئارىلاشقان.

16 — 24 سانتىمېتىرغىچە بولغانلىرى قوڭۇر يۇمشاق قۇم بولۇپ، چىرىگەن تومۇرى كۆپرەك، ئاز ساندا ئۆسۈملۈك يىلتىزى بار، سەل زىچ، قەۋەتلىرى روشەن بولمىغان ياپراقسىمان كەلگەن، ياپراقسىمان قەۋەت ئارىسىدا يېڭىدىن شەكىللەنگەن ئاق پاراشوكسىمان تۈز تەككىلىك جىسىملار بار.

24 — 33 سانتىمېتىرغىچە بولغانلىرى قوڭۇر كۈلرەك، قارائەت، تومۇرى ئاز ساندا چىرىگەن، سەل زىچ، ئۇششاق كالىكسىمان قۇرۇلمىلىق، بىلىنەر - بىلىنمەس تىك يېرىقلىرى بار.  
33 — 54 سانتىمېتىرغىچە بولغانلىرى سۇس كۈلرەك، قارائەت، چالا چىرىگەن تومۇرى كۆپ، زىچ، كالىكسىمان قۇرۇلمىلىق بولۇپ، يېرىقلىرى بار.

54 — 77 سانتىمېتىرغىچە بولغانلىرى قوڭۇر كۈلرەك، قارائەت، زىچ، يېرىقلىرى بار، دات داغلىرى ناھايىتى كۆپ.

77 — 100 سانتىمېتىرغىچە بولغانلىرى سۇس سېرىق قوڭۇر، ئىلىك، يېنىك ئەت ۋە قارائەت، دات داغلىرى ناھايىتى كۆپ.

**سۇغىرىلما چىملىق تۇپراق** بۇ، چىملىق تۇپراقنىڭ بىر كەنجى تۈرى. ئۆزلەشتۈرۈلگىنىگە ئانچە ئۇزۇن بولمىغان تېرىلغۇ يەر تۈپرىقىغا مەنسۇپ، كەسە يۈزى سىرتقى قەۋەت ۋە تېرىلغۇ قەۋەت دەپ ئايرىلىدۇ، كۈلرەككە مايىل، قىسمەنلىرىنىڭ سىرتقى يۈزىدە سۇغىرىشتىن ھاسىل بولغان ناھايىتى نېپىز بىر قەۋەت لاتقا قەۋەت بار؛ ئۇنىڭ تىگىدە روشەن دات داغلىرى بولغان ئۇل توپا قەۋىتى بار. بۇ خىل تۇپراقنىڭ پىشش دەرىجىسى ناچار، قۇۋۋىتى يۇقىرى ئەمەس، بۇ خىل تۇپراق ئاساسەن يېڭىدىن ئۆزلەشتۈرۈلگەن رايونلارغا يەنى تارم، تويىولدى يېزىلىرىدىكى تارم دەرياسىنىڭ جەنۇبىدىكى نۇرغۇن بوز يەر ئۆزلەشتۈرۈلگەن رايونلار، تارم ئەمگەك بىلەن ئۆزگەرتىش دېھقانچىلىق مەيدانى، گۈلباغ يېزىسىنىڭ شەرقىي جەنۇبىدىكى چەت جايلار، غول دېلتا بەلۋاغلىرىدىكى قەدىمكى دەريا يولىنىڭ ئىككى يېنىغا تارقالغان. بۇ خىل تۇپراق نەم كۈلرەك تۇپراق (كۆلىمى 50 مىڭ مو)، چالا ھەيدەلگەن قۇملۇق نەم كۈلرەك تۇپراق (كۆلىمى 63 مىڭ مو)، يېنىك شورلاشقان نەم كۈلرەك تۇپراق (كۆلىمى 118 مىڭ مو)، ئوتتۇراھال شورلاشقان نەم كۈلرەك تۇپراق (كۆلىمى 58 مىڭ 600 مو)، ئېغىر شورلاشقان نەم كۈلرەك تۇپراق (كۆلىمى 7450 مو) تىن ئىبارەت 5 خىل تۇپراق تۈرىگە ئايرىلىدۇ، ئومۇمىي كۆلىمى 297 مىڭ مو.

**نەم تۇپراق** بۇ، مۇشۇ ناھىيىدىكى ئاساسلىق تېرىلغۇ يەر تۈپرىقى ھېسابلىنىدۇ، كەسە يۈزىدە سۇغىرىشتىن ھاسىل بولغان قېلىنراق لاتقا قەۋەت بار، تېرىلغۇ قەۋىتىنىڭ پىشش دەرىجىسى، ئورگانىك ماددا مىقدارى يۇقىرى. تۇپراق سۈپىتى بوش، كاۋاكچىلىرى كۆپ، گورىزونتال قەۋەتلەشكەن. تۇپراق تەركىبىدە سۇ مىقدارى يۇقىرى، تۇپراق 5 - ئايدىن 6 - ئايغىچە نەمخۇش، 7 - ئايدىن ياندۇرقى يىلى 4 - ئايغىچە زەي ھالەتتە تۇرىدۇ، بۇنىڭ ئىچىدە 2 - ئايدىن 3 - ئايغىچە سۇ يەر يۈزىگە ئۆزلەپ چىقىدۇ. رەڭگى قوڭۇر كۈلرەك ۋە سۇس كۈلرەك ھالەتتە كېلىدۇ. ئەتىياز پەسلىدە يەر يۈزىدە نېپىزرەك ئاق شور قىراۋىسى

پەيدا بولىدۇ. بۇ خىل تۇپراقنىڭ كۆلىمى 330 مىڭ مو بولۇپ، ناھىيە بويىچە تېرىلغۇ يەر كۆلىمىنىڭ %49.35 نى ئىگىلەيدۇ، ئۇ، 2 كەنجى تىپ، 2 تۇپراق ئۈرۈقدىشىغا تەۋە 8 خىل تۇپراق تۈرىگە ئايرىلىدۇ. بۇ خىل تۇپراققا دائىر ئەھۋاللارنى تۆۋەندىكى جەدۋەلدىن كۆرۈۋېلىشقا بولىدۇ.

شايار ناھىيىسىدىكى نەم تۇپراققا تەۋە 8 خىل تۇپراق تۈرىنىڭ  
كۆلىمى ۋە تارقىلىش ئەھۋالى

جەدۋەل: 2 — 15 بىرلىكى: تۈمەن مو. (%)

| تۇپراق تۈرى                                 | يەر كۆلىمى | ئىگىلىگەن تېرىلغۇ يەر كۆلىمى | تارقىلىش   | سۈپىتى                                     |
|---|------------|------------------------------|--|--|
| سېرىق نەم تۇپراق                            | 5.1        | 7.07                         | تويىۋىلى يېزىسىنىڭ قاراقۇم، يېڭى ئىگەرچى، تويىۋىلى كەنتى ئاھالىلەر كومىتېتىنىڭ ئەتراپى، قاپلور يېزىسىنىڭ ئوقاي، ئورۇز قۇم، كۆكبۇيۇن كەنتى ئاھالىلەر كومىتېتى ئەتراپى | ئوتتۇرا ھوسۇللۇق ئېتىز                     |
| چالا ھەيدەلگەن قۇملۇق سېرىق نەم تۇپراق      | 2          | 3.05                         | قەدىمكى دەريا يولىنىڭ ئىككىسى ياقىسى   | تۆۋەن ھوسۇللۇق ئېتىز                       |
| قېلىن سېرىق نەم تۇپراق                      | 10.1       | 15.17                        | ناھىيە بازىرى رايونىنىڭ شىمالىدىكى بۇرۇنقى سۇغىرىش رايونىنىڭ ئېگىز - پەس يېرىنىڭ ئېگىز تەرىپى  | يۇقىرى ھوسۇللۇق ئېتىز                      |
| يېنىك شورلاشقان سېرىق نەم تۇپراق            | 8          | 12.03                        | تويىۋىلى يېزىسىنىڭ جەنۇبىي، قاپلور يېزىسىنىڭ غەربىي شىمالىي ئەتراپى  | ئوتتۇرا ھوسۇللۇق، سەل تۆۋەن ھوسۇللۇق ئېتىز |
| ئوتتۇراھال شورلاشقان سېرىق نەم تۇپراق       | 2.6        | 3.95                         | تويىۋىلى يېزىسىنىڭ جەنۇبىي قىيپاش شەرق تەرىپى  | سەل يۇقىرى تۆۋەن ھوسۇللۇق ئېتىز            |
| يېنىك شورلاشقان قېلىن سېرىق نەم تۇپراق      | 3.96       | 5.92                         | يېڭىمەھەللە، قىزىلبايراق، قاپلور، ئۇرپاغ قاتارلىق يەر شەكلى بىر قەدەر پەس جايلار ۋە ناھىيىلىك ئۇرۇقچىلىق مەيدانى   | ئوتتۇرا ھوسۇللۇق ئېتىز                     |
| ئېغىر شورلاشقان سېرىق نەم تۇپراق            | 0.54       | 0.8                          | يېڭىمەھەللە يېزىسىنىڭ يانتاقشەھەر قەدىمىي شەھەر ئەتراپى  | تۆۋەن ھوسۇللۇق ئېتىز                       |
| ئوتتۇراھال شورلاشقان قېلىن سېرىق نەم تۇپراق | 0.58       | 0.87                         | يېڭىمەھەللە يېزىسىنىڭ يەكشەنبە بازار كەنتى ئاھالىلەر كومىتېتى ئەتراپى  | تۆۋەن ھوسۇللۇق ئېتىز                       |

سۇغىرىلىپ لانتىلاشقان تۇپراق كەسمە يۈزىدە 30 سانتىمېتىردىن قېلىن سۇغىرىلىپ لانتىلاشقان قەۋەت (يەر ئۈستىدە 1 — 5 مېتىرغىچە يېڭى تىنما قەۋەت بار)، ئۇنىڭ تېگى قۇملۇق قەۋەتتىن ئىبارەت بولۇپ، ئۆزئارا ئورۇن ئالماشقان، قېلىنلىقى نەچچە 10 سانتىمېتىردىن 2 مېتىرغىچە كېلىدۇ. ئۇ، كۈللەك قوڭۇر، يېنىك ئەتىلىك، ئۇشاق كالىكە قۇرۇلمىلىق، بوش ھەم ئاغدۇرۇش ئاسان، گورىزونتاللىق

تىنما قەۋىتى يوق، روشەن قەۋەتلىنىشتەك خۇسۇسىيەتكە ئىگە، كۆلىمى 33 مىڭ مو بولۇپ، تېرىلغۇ يەر كۆلىمىنىڭ %4.94 نى ئىگىلەيدۇ، يۇقىرى ھوسۇللۇق ئېتىزغا تەۋە. ئۇنىڭ ئاستىنى بۆلىكى بىر كەنجى تىپ، 2 تۈپراق تۈرىگە ئايرىلىدۇ، بۇنىڭ ئىچىدە سېرىق تۈپراق كۆلىمى 5030 مو بولۇپ، ئاساسەن تويىۋولدى يېزىسىنىڭ يېڭىباغ كەنتى ئاھالىلەر كومىتېتى ئەتراپىغا تارقالغان؛ قېلىن سېرىق تۈپراق كۆلىمى 27 مىڭ 900 مو بولۇپ، ئاساسەن يېڭىئېرىق ئەتراپىدىكى بىر نەچچە كەنت ۋە «ئىتتىپاق» ئۆستىڭىنىڭ ئىككى يېنىغا تارقالغان.

يېڭى تىنما تۈپراق (چۆكۈندى تۈپراق) بۇ تېرىلغۇ تۈپراقنىڭ بىر خىلى بولۇپ، كەسە يۈزىدىكى تېرىلغۇ قەۋىتى نېپىز، پىشش دەرىجىسى ناچار، يېنىك ئەتىن قارائەتكىچە بولۇپ، كالىي كىسىمان قۇرۇلمىلىق، چىڭراق، رەڭگى سۇس قوڭۇر سېرىق. تېرىلغۇ قەۋىتىنىڭ ئاستى كەلكۈن چۆكۈندىسىدىن ھاسىل بولغان قىزىل قوڭۇر توپا قاتلىمى بولۇپ، بىر قەدەر يېپىشقاق، ئۇنىڭمۇ ئاستىنى قىسمى بۇرۇنقى تېرىلغۇ قەۋىتى ھېسابلىنىدۇ. تۆۋەن ھوسۇللۇق ئېتىزغا تەۋە. توپا خۇسۇسىيىتى سوغۇق، ئېغىر دەرىجىدە ئىشقرالاشقان، ئارىلاشما ئوت - چۆپلەر كۆپ، كۆلىمى 8698 مو بولۇپ، كۆپىنچىسى ئورمانلىقلاردىكى تاشقىن يەرلەرگە تارقالغان.

شور تۈپراق (سېرىق تۈپراق) تىپىك كەسە يۈزى 3 قەۋەت، سىرتقى قەۋىتى 2 — 9 سانتىمېتىرغىچە قېلىن شور پوستىدىن تەركىب تاپقان، تەركىبىدىكى شور مىقدارى %1.8 — %18 كە يېتىدۇ، ئۇنىڭمۇ ئاستىنى بۆلىكى ئۇل توپا قەۋىتىدىن ئىبارەت بولۇپ، روشەن گورىزونتال قەۋىتى ۋە كۆپ مىقداردا دات داغلىرى بار. سىرتقى يۈزى سېرىق ئېقىش ۋە كۆكۈچ كېلىدۇ، بوش ھەم كۆپۈپ پۈرمەلەشكەن. شور تۈپراق كۆلىمى 400 مىڭ مو بولۇپ، بوز يەر تۈپراقلىرى ئىچىدىكى ئەڭ كۆپ تۈپراق تۈرى ھېسابلىنىدۇ. كۆپىنچە ئويمانلىقلاردىكى شورلۇق ۋە شور توپلاشقان يەرلەرگە مەسىلەن: تارىم دەرياسىنىڭ ئىككى قىرغىقىدىكى ئويمانلىق - شورلۇق يەرلەر، ئۆگەن دەرياسى تۈزلەڭلىكىدىكى ئويمان جايلارغا تارقالغان.

تىپىك شور تۈپراق «كەسە يۈزى — 3» تارىم دەرياسىنىڭ يۇقىرى ئېقىمىدىكى «غالبىيەت» 15 - مەيدانىغا جايلاشقان، يەر ئۈستىدە سۆكسۈك، ياۋا كەندىر، يۇلغۇن ۋە قومۇشلار ناھايىتى شالاڭ ئۆسكەن.

0 — 7 سانتىمېتىرغىچە بولغانلىرى كۈلرەڭ شور قاتنا پوستىلاق بولۇپ، زىچ، كۆنەكسىمان كاۋاكلىرى ناھايىتى كۆپ، يەر يۈزى شور قاتنا پوستىلاق تۈپەيلىدىن ئېگىز - پەس بولۇپ قالغان. 7 — 11 سانتىمېتىرغىچە بولغانلىرىنىڭ تۈز تەركىبى ئاق كرىستال ھالەتتە بولۇپ، ئاز ساندا كۆك كۈلرەڭ توپا دانچىلىرى ئارىلاشقان. 11 — 19 سانتىمېتىرغىچە بولغانلىرى ئاق شور كرىستاللىرى كۆرۈنەرلىك دەرىجىدە ئاز، توپا قەۋىتى نەمخۇش، سۇس كۆكۈچ كۈلرەڭ، قارائەت بولۇپ، ئۇششاق كالىي كىسىمان قۇرۇلمىسى ئېنىقراق كېلىدۇ.

19 — 32 سانتىمېتىرغىچە بولغانلىرى ئاق شور داغلىرى ناھايىتى كۆپ، توپىسى سەل نەمخۇش كېلىدۇ، سۇس كۈلرەڭ قوڭۇر، ئەشە قۇم تۈپىسى سەل زىچ، بىر قىسىم ئىنچىكە تومۇرى ھەم دات داغلىرى بار. 32 — 48 سانتىمېتىرغىچە بولغانلىرىنىڭ ئاق شور داغلىرى ئۈستۈنكى قەۋىتىگە قارىغاندا ئاز، توپىسى سەل نەمخۇش، سۇس كۈلرەڭ قوڭۇر ئارىلاش سەل قىزغۇچ كېلىدۇ، ئەشە قۇمىغا توپىدىن ھاسىل بولغان، سەل نەمخۇش، كىچىك كاۋاكلىرى كۆپ، قىسمەن ئىنچىكە تومۇرى بار.

48 — 71 سانتىمېتىرغىچە بولغانلىرىدا ئاق شور داغلىرى ئانچە كۆپ ئۇچرىمايدۇ، توپىسى سەل نەمخۇش، كۈلرەڭ قوڭۇر ئارىلاش قىزىل كېلىدۇ، يېنىك ئەت توپا ئاساسلىق ئورۇندا تۇرىدۇ، ئارىسىغا ئېغىر ئەت توپا قىستۇرۇلغان بولۇپ، ئۈستۈنكى قەۋىتىگە قارىغاندا مۇستەھكەم، ئاز ساندا كاربونلۇق يىلتىز تۈگۈنەكلىرى

بار. 71 — 103 سانتىمېتىرغىچە بولغانلىرى سەل نەمخۇش، سۇس كۈللەك قوڭۇر يۇمشاق قۇمىدىن تەركىب تاپقان، زىچراق، تومۇر سىستېمىسى بار. 103 — 140 سانتىمېتىرغىچە بولغانلىرى نەمخۇش، قىزغۇچ قوڭۇر رەڭلىك، ئېغىر ئەت، كالىكسىمان، زىچ كېلىدۇ، چوڭ يېرىقلىرى، تومۇر سىستېمىسى ۋە دات داغلىرى بار. 140 — 160 سانتىمېتىرغىچە بولغانلىرى نەمخۇش، قارامتۇل كۈللەك قوڭۇر ئارىلاش قىزغۇچ، ئېغىر ئەت، كالىكسىمان، زىچ كېلىدۇ، ئىنچىكە تومۇرى بار.

**چىم سازلۇق تۇپراق** بۇ خىل تۇپراق دائىم نەمخۇش ھالەتتە تۇرىدۇ، ئەتىياز - كۈز پەسلىدە يەر يۈزىگە سۇ يىغىلىپ قالىدۇ، شورلىشىش ھادىسىسى ۋە روشەن ئاق شور قىروسى پەيدا بولىدۇ. سىرتقى يۈزى قېلىن ئوت - چۆپ قاتلىمى ۋە چىرىندى قاتلىمىدىن ئىبارەت. كۈللەك، قارامتۇل كۈللەك دانىچە قۇرۇلمىلىق ياكى ئۇششاق كالىكسىمان قۇرۇلمىلىق كېلىدۇ، كۆلىمى 99 مىڭ 500 مو، بۇ خىل تۇپراق ئاساسەن، ناھىيە بازىرىنىڭ غەربىي شىمالىدىكى يېڭىمەھەللە يېزىسىنىڭ قارا چىلان، كۆكساراي، گۈلباغ يېزىسىنىڭ تۈدى ۋە ناھىيە بازىرىنىڭ شەرقىي شىمالىدىكى نۇرباغ، قىزىلبايراق ۋە تارسىم يېزىلىرى تۇتاشقان شورداش ئەتراپىغا تارقالغان.

**قۇم تۇپراق** چوڭ - كىچىكلىكى ئوخشاش بولمىغان قۇم بارخانلىرىدىن تەركىب تاپقان بولۇپ، كۆچمە، يېرىم تۇراقلىق ياكى تۇراقلىق تىپقا كىرىدۇ. قۇم بارخانلىرىنىڭ ئېگىزلىكى 1 — 10 مېتىرغىچە (قۇملۇق رايونلار بۇنىڭ سىرتىدا)، دىئامېتىرى 2 — 10 مېتىرغىچە كېلىدۇ، كۆپىنچىسى يۇمشاق قۇم ۋە ئەشە قۇمىدىن ئىبارەت، تەركىبىدە سۇ مىقدارى ناھايىتى ئاز. قۇملۇق رايونىنىڭ مۇتلەق كۆپ قىسمى قۇم - بوران تۇپراق بولۇپ، ئارىسىغا شور تۇپراقلار تارقالغان.

## 2. يېپىنچا ئۆسۈملۈك

1. ئۆگەن دەرياسى تۈزلەڭلىكىدىكى بوستانلىقلار: كۆلىمى 880 كۋادرات كىلومېتىر بولۇپ، تەخمىنەن 1 مىليون 320 مىڭ مو كېلىدۇ، 693 مىڭ مو تېرىلغۇ يەر (تارسىم دېھقانچىلىق مەيدانىنىڭ تېرىلغۇ يەرلىرى بۇنىڭ سىرتىدا) نى ھېسابقا ئالمىغاندا، 26 مىڭ 800 مو بەرپا قىلىنغان ئورمانلىق، 15 مىڭ مو مېۋىلىك باغ بار، ئۆستەك - دەريا يوللىرى ۋە توشمىنىڭ كۆلىمى تەخمىنەن 380 مىڭ مو. توشما ۋە باشقا بوز يەرلەردە سۇۋان، زاغراق، قومۇش، چۈچۈكبۇيا، يانتاق، چىغ، ئىجىرىق، ئۆكۈزتىلى، سەلەۋ، سۇ قامچا ئوتى، تارغاق ئوت، تۈگۈنەكلىك پىيىزەك، بوز تىكەن، بۇيا، مامكاپ، گوئېريال، ئەمەن، ياۋا بېدە، يالپۇز، بۇدۇشاق، كەرسەن، ئىت سىيگەك، چوڭ خوغا، كىچىك خوغا، ئوغرى تىكەن، پاقا يوپۇرمىقى، پايزا، كۈرمەك ئوت، كالىقۇلاق قاتارلىقلار ئۆسىدۇ. شور تۇپراق ۋە سازلۇق تۇپراقلىق يەرلەردە شۇاق، ياۋا كۆرۈك، قىرىق بوغۇم، پىيىزەك، يانتاق، سۆكسۆك، زاغراق، يۇلغۇن، سۇۋان قاتارلىقلار ئۆسىدۇ.

2. تارسىم ۋادىسىدىكى تۈزلەڭلىك توغراق ئورمان رايونى: تارسىم دەرياسى مەركىزىي ئوق قىلىنىپ، جەنۇبتىن شىمالغا كېڭەيگەن جايلاردا يېپىنچا ئۆسۈملۈكلەر كۆپ، ئومۇمىي كۆلىمى 8 مىليون 44 مىڭ 500 مو (5363 كۋادرات كىلومېتىر) كېلىدۇ، بۇنىڭ ئىچىدە دائىرىلەر بويىچە ئۆسكەن 786 مىڭ مو توغراق ئورمىنى، 214 مىڭ مو پارچە - پۇرات ئۆسكەن توغراق ئورمىنى، 300 مىڭ مو يۇلغۇن، ئاق تىكەن، قوڭغۇراق تىكەندىن تەركىب تاپقان چاتقال ئورمىنى، 4 مىليون 660 مىڭ مو ھەر خىل ئوتلاق بار. بۇ رايوندا

يۇقىرىدا ئېيتىلغان غوللۇق چاتقاللىقلاردىن باشقا يەنە تەخمىنەن 250 مىڭ مو ياۋا چۈچۈكبۇيا، 300 مىڭ مو لوپنۇر كەندىرى ۋە باشقا چاكاندا، ئىت سىگەك قاتارلىقلار ئالمىشىپ ئۆسىدىغان جايلاردا قۇرغاقچىلىققا چىداملىق يېپىنچا ئۆسۈملۈك ۋە ساقلىق يەرلەر، كۆللەرنىڭ ئىككى قىرغىقىدا شورغا چىداملىق ھەر خىل يېپىنچا ئۆسۈملۈكلەر، پىتېرىدلار بار. مەسىلەن: قومۇش، قۇرغاق قومۇش، سۇلۇق قاپاق، خۇ ئۈتۈپىيە ئوتى، جامىكا، شەرق قامچا ئوتى، سۇ قامچا ئوتى، سۇ يوسۇنى، سۇ سۆكسۆك ئوتى، تاش ئىگىر، قامچا ئوت، ئۈچ قىرلىق سىرپ، پىيىزەك، سۇ پىيىزى، شورقاق، قوي كۆز ئوت، قامغاق، رەۋەن، قامراق قاتارلىقلاردىن ئىبارەت.

ئورمانلىقلار ئارىسىدىكى ئوتلاق ۋە سايلىقلاردا ھەر خىل باشاقلىقلار ئائىلىسى، پۇرچاق ئائىلىسىدىكى ئوت - چۆپلەردىن سىمبو پوگۇن ئوتى، نىجىم، قاشقىبىدە، ياۋا بېدە، قوغۇر باش، ياۋا سۇلۇ قاتارلىقلار بار.

ئويمانلىقلار ۋە ئېتىز - ئېرىقلاردا باكتېرىيە خىلىدىكى ئۆسۈملۈكلەردىن ئاق موگۇ، قېرىنسىمان موگۇ، دولقۇنسىمان موگۇ، يەر توزغىقى قاتارلىقلار بار.

3. جەنۇبىي قۇملۇق رايون: قۇملۇقلاردا يېپىنچا ئۆسۈملۈكلەر شالاك، قىسمەن رايونلاردا توغراق، يۇلغۇنلار تارقاق ئۆسىدۇ، كۆلىمى ئوخشاش بولمىغان دائىرىدە چاكاندا، جىغان، ئىت سىگەك، يانتاق، بۇدۇشاق قاتارلىقلار بار.

## V باب

# ياۋايى ھايۋانلار ۋە ياۋا ئۆسۈملۈكلەر بايلىقى

## § 1. ياۋايى ھايۋانلار

### 1. شايار ناھىيىسى تەۋەسىدە ياشايدىغان ياۋايى ھايۋانلار

سۈت ئەمگۈچىلەر ياۋا توشقان، بۇغا (*Cervus elaphus*)، كىرپە (*Erinaceus europaeus*)، سۇغۇر (*Marmota marmota*)، تۈلۈمچاشقان (*Microtus fortis*)، تۈلكە (*Vulpes vulpes*).

قۇشلار (ئۆگەن دەرياسى ۋە تارمى ۋادىسىدىكى تۈزلەڭلىك بىلەنلا چەكلىنىدۇ) ئاق قۇشچاق (*Streptopelia orientalis*)، كۆك قۇشچاق (*Parus major*)، تۈرۈلغا (*Streptopelia orientalis*)، تۆمۈر تۇمشۇق (*Dendrocopos major*)، قار چۇغا (*Accipiter gentilis schuedowi*)، دېڭىز بۈركۈتى (*Phalacrocorax carbo sinensis*)، لاجىن، سېغىزخان (*Pice pice sericea*)، ياۋا ئۆردەك (*Anas platyrhynchos platyrhynchos*)، ھاڭگىرت، چاچكا (*Larus csnus Ramtschatschensis*)، قاغا، سېسىق كاككۇك



(*Cuculus canorus canorus*) ، سۆمۈن قارلىغاچ ، سۈپتورغاي ، سېرىق قۇشقاچ ، ياۋا غاز ، قارا قۇشقاچ ، قارا ھەيران ، كانارىيە سېرىق قۇشقىچى (*Serinus canaria*) ، كاككۇك (*Cuculus*) ، سۈپسۈپىيالىك (*Oriolus chinensis diffusus*) ، ئۇقار ، بوز تورغاي (*A. aruensis intermedia*) ، كۆك كەپتەر ، مۈشۈكياپىلاق ، ھۆبۈپ (*Upupa epops epops*) ، كەكلىك (*Syrhantes paradoxus*) (چىل) قاتارلىقلار. ئادەتتە قۇشلاردىن توغراقلىق ئورمان رايونىغا چىل، ياۋا ئۆردەك، قارا ھەيران، ھاڭگىرت قاتارلىقلار بىر قەدەر كۆپ تارقالغان.

يەر باغىرلىغۇچىلار يىلان (قۇملۇق رايوندا زەھەرلىك يىلان كۆپ، زائوتىسى يىلنى قاتارلىقلارنىڭ كۆپ تۈرى بار) (*Serpentiformes*) ، كەسلەنچۈك (*lacertilia Lac ertiformes*) قاتارلىقلار.

قوش ماكانلىقلار (قۇملۇقلاردىكى بۇنىڭ سىرتىدا) يېشىل پاقا (*Rana nigromaculata*) ، چار پاقا (*Bufo bufo gargarizans*) قاتارلىقلار.

ئولگۇ خېتاقۇرۇتى تۈرىدىكىلەر (قۇملۇقلاردىكى سىرتىدا) سازاك قۇرۇت (*Pheretima tschiliensis*) .

پۇتسىمانلار ئۆمۈچۈك (*Araneida*) (قۇملۇقتا بۇنىڭ تۈرلىرى كۆپ بولۇپ، كۆپىنچىسى زەھەرلىك؛ باشقا جايلاردا كۆپ تۈرى بار) ، چايان (*Buthus martensi*) ، كۆپ خىل سالجا (*Acarina*) (توغراق ئورمانلىقىدا كۆپرەك).

كۆپ ئاياغلىقلار مەكسەن پۇت (*Scolopendra*) ، مىڭئايغ (*Thereuopoda*) (ئۆگەن دەرياسى تۈزلەڭلىكىدە تارم ۋادىسىدىكى تۈزلەڭلىكتىكىدىن ئازراق، قۇملۇقتىكىدىن تېخىمۇ ئاز).

ھاشارئاتلار چىۋىن (ئۇنىڭ تۈرى كۆپ بولۇپ، قۇملۇقلاردا كۆپرەك) ، يۇندى چىۋىن، چىپار چىۋىن (*Saracophaga*) ، ئۆگەن دەرياسى تۈزلەڭلىكىدە چىۋىنخورلار، چىۋىن (*Musca domestica uicina*) ، پاشا (*Anopheles Culex Aedes*) ، كۆكۈيۈن (*Tabanus mandarinus chrysops sinensis*) ، تومۇزغا قاتارلىقلار كۆپ.

## 2. قۇملۇق رايونلار بىلەن توغراقلىق رايونلاردا ياشايدىغان ياۋايى ھايۋانلار

سۈت ئەمگۈچىلەر ياۋا تۇڭگۇز (*Sus scrofa*) ، ياۋا تۆگە (*C. bactrianus*) (توغراقلىق رايونلاردا بىر قەدەر كۆپ) ، بېنگال مولۇنى (*Felis ben. galensis*) .

## 3. توغراقلىق ئورمان رايونلىرى بىلەنلا چەكلىنىدىغان ھايۋانلار

بۇلاردىن ئاساسلىقى ئاق قۇ (*Cygnus*) ، لەيلەك، قارا لەيلەك (*Ciconia nigra*) ، سۈپسۈپىيالىك بار.

## 4. ئۆگەن دەرياسى تۈزلەڭلىكى ۋە توغراقلىق رايونلاردا ياشايدىغان ھاشارئاتلار

سۆۋرەك (*Paratenodera sinensis*) ، چېكەتكە، قارا چېكەتكە (*Gryllulus chinensis*) ، سېرىق ھەرە، چاقچىقىز (*Mecop da elongata*) ، ھەر خىل كېپىنەك (*Rhopalocera*) ، يىڭىناۋۇج (*Aeschna melanictera*) ، ھەرە، چۈمۈلە (*Oecophylla smaragdina*) . ئۆگەن دەرياسى تۈزلەڭلىكىگە كۆپرەك تارقالغانلىرىدىن كۆك پىت، خانقىز، سۆۋرەك (*Blattaria*) بار. توغراقلىق رايونلارغا كۆپرەك تارقالغانلىرىدىن كۇمۇتا (*Lasiohelea taiwana*) ، قەدەمچى قۇرۇت (*Mecotoda elongata*) بار.



## § 2 . ياۋا ئۆسۈملۈكلەر

شايار ناھىيىسى تەۋەسىدىكى ياۋا ئۆسۈملۈكلەر مۇنۇلار:

*Ephedraceae*

قاش ئوت، چاكاندا ئائىلىسى

*E. Przewalskii Stapf*

چۆپسىمان چاكاندا

*Salix Capusii Franck*

يوپۇرماقلىق تال

*Populus euphratica Oliv*

توغراق

*P. Pruinosa Schrenk*

كۆلرەك يوپۇرماقلىق توغراق

*Polygonum Patulum M. Bieb*

شاغلىق قامچىئوت

*Oxyria elatior R. Br. ex Meissn*

تاغ قامچىگۈلى

*Chenopodiaceae*

جۈزغۇن

*C. glaucum L*

كۆلرەك يېشىل لويلا

*Suaeda Dendroide (C. A. Mey) Moq*

دەرەخسىمان شورا

*S. glauca (Bunge) Bunge*

سۇۋان

*S. salsa (L.) Pall*

شورلۇق سۇۋان

*Kochia prostrata (L.) Schrad*

ياۋا سۈپۈرگە

*Salsola ruthenica Iljin*

تىكەنلىك قويانچىن

*S. arbuscula Pall*

چاتقالسىمان قامغاق

*S. abrotanoides Bunge*

ئەمەن يوپۇرماقلىق قامغاق

*Agriophytum Squarrosum (L.) Moq*

قويانچىن

*Ceratoides latens (J. F. Gmel) Reveal*

تەسكەن

*Anabasis Aphylla L.*

يوپۇرماقسىز ئىت سىيگەك

*A. pelliottii Danguy*

قوتۇر ئىت سىيگەك

*A. brevifolia C. A. Mey*

قىسقا يوپۇرماقلىق ئىت سىيگەك

*A. salsa (C. A. Mey) Benth*

شورلۇق ئىت سىيگەك

*Kalidium foliatum (Pall) Moq*

ياۋا كۆرۈك

*K. cuspidatum (Ung—Sternb) Grub*

ئۈچلۈك يوپۇرماقلىق ياۋا كۆرۈك

*K. schrenkianum Benge ex Ung Sternb*

يۇمىلاق يوپۇرماقلىق ياۋا كۆرۈك

*Halostachys Caspica (Bied) C. A. Mey*

شورۋاش

*Halocnemum Strobilaceum (Pall) Bieb*

پوزمان

*Haloxylon ammodendron (C. A. Mey) Bunge*

سۆكۆك

*C. caespitosum Gilib var glandulosum Weragen*

بۇدۇشاق

*R. chinensis Bunge Enum*

جۇڭگو ئېيىق تاپىنى

(سازلىق، ئورمانلىق ئارىسىدىكى كۆللەرنىڭ چېتىدە ئۆسۈدۇ)

*Halimolobos cymbalaris (Pursh) Greene*

چاناغان

(سازلىق، ئورمانلىق ئارىسىدىكى كۆللەرنىڭ چېتىدە ئۆسۈدۇ)

|   |                               |
|---|-------------------------------|
| <i>A. sulcatus</i> L.                             | كەترا                         |
| <i>A. Pseudobrachytropis</i> Gontsh               | قىسقا ساپلىق كەترا            |
| <i>Alhagi Sparsifolia</i> (B. keller etshap) Shap | شالاڭ يوپۇرماقلىق يانتاق      |
| <i>A. mauronum</i> Medic                          | يانتاق                        |
| <i>Cotoneaster melanocarpus</i> Lodd              | قارا مېۋىلىك ئىرغاي           |
| <i>Rosa</i> Spp                                   | ئەتىرگۈل                      |
| <i>A. dasycarpa</i> Borkh                         | سۆسۈن ئۆرۈك                   |
| <i>Rosularia platyhylla</i> (Schrenk) Berger      | كەڭ يوپۇرماقلىق جۇڭگو پىستىسى |
| <i>Orostachys Spinosa</i> (L.) C. A. Mey          | سېرىق گۈللۈك قوي كۆز ئوت      |
| <i>B. campestris</i> L.                           | قىچا                          |
| <i>E. sativa</i> Miller                           | قارا تىزاق                    |
| <i>Capsella Bursa—pastoris</i> (L.) Medic         | چۈپۈرشاڭ                      |
| <i>D. nemorsa</i> L.                              | خاكشى                         |
| <i>P. croceum</i> Ldb                             | ئەپيۈنگۈل                     |
| <i>Corydalis Stricta</i> Steph                    | تىك غوللۇق تاغدىنى            |
| <i>Peganum harmala</i> L.                         | ئادىراسان                     |
| <i>Nitraria sphaerocarpa</i> Maxim                | دۇۋساق مېۋىلىك ئاق تىكەن      |
| <i>Reaumuria soongorica</i> (Pall) Maxim          | قامراق                        |
| <i>R. kaschgarica</i> Rupr                        | شىنجاڭ قامرىقى                |
| <i>Tamarix hispida</i> Willd                      | تۈكلۈك يۇلغۇن                 |
| <i>T. ramosissima</i> Ldb                         | كۆپ شاخلىق يۇلغۇن             |
| <i>T. korolkowii</i> Rgl                          | تىك شاخلىق يۇلغۇن             |
| <i>Geranium albiflorum</i> Ldb                    | ئاق گۈللۈك قاقىرا تۇمشۇق      |
| <i>Plumbaginaceae</i>                             | ئاق كەندىر                    |
| <i>Lonicera hispida</i> Pall                      | تىكەنلىك ئۇچقات               |
| <i>Rubaceae</i>                                   | نېۋماۋشياۋ                    |
| <i>Rubia deserticola</i> Pojark                   | چۆل رويانى                    |
| <i>Valerianaceae</i>                              | شىمال چاكا مۇخى               |
| <i>C. truticosus</i> Turcz                        | تىكەنلىك يۆگمەچىگۈل           |
| <i>C. arvensis</i> L.                             | ئېتىز يۆگىسى                  |
| <i>Cuscuta europaea</i> L.                        | سېرىق يۆگەي                   |
| <i>Plantago stepposa</i> Kupr                     | ئوتلاق پاقا يوپۇرمىقى         |
| <i>P. depressa</i> Willd                          | ياتما پاقا يوپۇرماق           |
| <i>Gentianaceae</i>                               | چولك پاقا يوپۇرماق            |
| <i>Macrotomia euchromu</i> (Royle) Pauls          | شىنجاڭ ئەڭلىك ئوتى            |
| <i>Mentha asiatica</i> Boriss                     | ئاسىيا يالپۇزى (ياۋا يالپۇز)  |
| <i>Malva sylvestris</i> L.                        | تۈگمىگۈل                      |
| <i>Hibiscus trionum</i> L.                        | تاۋۇزەك                       |

|  |                                |
|--|--------------------------------|
| <i>Euphorbiaceae</i>                                   | لەيلىگۈل                       |
| <i>Rincinus communis</i> L.                            | ئىنەكپىتى                      |
| <i>Euphorbia humifusa</i> Willd                        | يالىمان قۇلاق                  |
| <i>Sopanceae</i>                                       | كۈنباقار                       |
| <i>Lycium ruthenicum</i> Murr                          | قارا مېۋىلىك ئالقات            |
| <i>Sopanium nigrum</i> L.                              | ئىت ئۈزۈمى                     |
| <i>Compositae</i>                                      | شۈبۇيا                         |
| <i>Heteropaput altaicus</i> (Willd) Novopokr           | تۈرۈنقاي                       |
| <i>Erigeron acer</i> L.                                | سەربىز                         |
| <i>A. tournefortiana</i> Rchb                          | ياۋاشۇاق                       |
| <i>A. repens</i> (L.) Dc                               | كەكرە                          |
| <i>A. so</i>   | ئەمەن                          |
| <i>P. pyrothraides</i> (K. et k.) B. Fedtsch ex Krasch | جۇخارگۈل                       |
| <i>C. sp</i>   | چوڭ خوخا تىكەن                 |
| <i>Pyrethrum transiliense</i> (Herd) Rgl et schamalh   | ئاق گۈللۈك ئاقىرقەرھە          |
| <i>P. pyrethroides</i> (K. et k.) B. Fedtsch er Krasch | كۈلرەڭ يوپۇرماقلىق ئاقىر قەرسە |
| <i>Taraxacum</i> Sp                                    | مامكاپ                         |
| <i>Inula salsoides</i> (Turcz) Osteaf                  | كاركاس دەرىخى                  |
| <i>Karelinia Caspica</i> (Pall) Less                   | زاغراق                         |
| <i>Cephalanoplos segetum</i> (Bge) Kitam               | خوخاتىكەن                      |
| <i>I. salsoloides</i> (Turcz) Ostenf                   | قارا ئەندىر                    |
| <i>Sonchus palistris</i> L.                            | سازلىق بوز تىكەن               |
| <i>Cichrium intybus</i> L.                             | كاسىنە                         |
| <i>Phragmites australis</i> (Cav) Trin ex steud        | قۇمۇش                          |
| <i>P. australis subsp altissimus</i> (Benth) W. clayt  | ئېگىز قۇمۇش                    |
| <i>F. ovina subsp ovina</i> — <i>F. ovina</i> L.       | تىنچاق                         |
| <i>P. pratensis</i> L.                                 | ئوتلاق چىلگە باشقى             |
| <i>P. calliopsis</i> Litv                              | كىچىك ئوتلاق چىلگە باشقى       |
| <i>P. hauptiana</i> krecz                              | جەنۇبىي شىنجاڭ تارانېشى        |
| <i>P. distans</i> (Jacq) Parl                          | تارانېش                        |
| <i>B. edrosianus</i> Penzes                            | جەنۇبىي شىنجاڭ ئارپىغىنى       |
| <i>Roegneria kamoji subsp Kamoji</i>                   | كەرپە باش                      |
| <i>E. repens subsp repens</i>                          | رەگىرەس                        |
| <i>Agropyron cristatum</i> (L.) Beauv                  | نەجىم                          |
| <i>H. vulgare</i> L.                                   | ئارپا                          |
| <i>Calamagrostis macrolepis</i> Litv                   | ئايىراۋۇق                      |
| <i>S. capillata</i> L.                                 | سەلۋ                           |
| <i>Achnatherum splendens</i> (Trin) Nevski             | چىغ                            |

*Aeluropus pungens* (M. Bied) C. Koch*Sorghum bicolor* (L.) Moench*S. cernuum* (Ard) Host*Setaria viridis* (L.) Beauv*S. tabernaemontani* C. C. Gmel*E. sp**Kobresia myosuroides* (Vill) Fiori*A. odorum* L.*Juniperus pseudosabina* Fisch*Elaeagnaceae**Hippophae rhamnoides* L.*Elaeagnus oxycarpa* schlesht*Araceae**Acorus calamus* L.

كىچىك ئىچرىق

سۈپۈرگە قوناق

ئاققوناق

پايزا

سۇ پىسىزى

سازلىق پىگان گۈلى

ئەمەن

ياۋا كۈدە

شاغلىق ئارچا

قازاق ئارچىسى

جىغان

ئۇچلۇق مېۋىلىك جىگدە

نان جىگدە

ئىگىر

## VI باب

### تەبىئىي ئاپەت

كۆپ خىل تەبىئىي ئامىللار تۈپەيلىدىن، شايار ناھىيىسىدە ئاپەت خاراكتېرلىك ھاۋارايى كۆپ كۆرۈلىدۇ. كەلكۈن، قۇرغاقچىلىق، بوران، قۇم، چالڭ - توزان، يامغۇر قاتارلىق ئاپەتتىن باشقا، مۆلدۈر ئاپىتى تېخىمۇ ئېغىر، مۆلدۈر پەيدا قىلىدىغان تەبىئىي ئامىللار كۆپرەك، شۇ سەۋەبتىن مۆلدۈر ئاپىتى تارىختا يىلمۇ يىل دېگۈدەك يۈز بېرىپ تۇردى.

پارتىيە 11 - نۆۋەتلىك مەركىزىي كومىتېتى 3 - ئومۇمىي يىغىنىدىن كېيىن، بولۇپمۇ 1980 - يىلدىن كېيىن ناھىيە ئىقتىسادىنىڭ تەرەققىي قىلىشىغا ئەگىشىپ، جەمئىيەتنىڭ ئاپەتكە تاقابىل تۇرۇش ئىقتىدارى كۈنسايىن كۈچەيدى، ئاپەتكە تاقابىل تۇرۇش كونكرېت تەدبىرلىرىمۇ بىر قەدەر ئىلمىيلەشتى. مەسىلەن: مۆلدۈر ئاپىتىنى ئالسا، ناھىيىدە مۆلدۈردىن مۇداپىئەلىنىش ئىترىتى قۇرۇلۇپ، مۆلدۈردىن سۈنئىي ئۇسۇلدا مۇداپىئە كۆرۈلگەندىن كېيىن، مۆلدۈر كەلتۈرۈپ چىقىرىدىغان زىيان زور دەرىجىدە ئازايدى.

### § 1 . كەلكۈن ئاپىتى

ناھىيە تەۋەسىدە ھۆل - يېغىن ئاز بولۇپ، ئەسلىدىنلا كەلكۈن ئاپىتى كۆرۈلۈپ باقىمىغان. لېكىن ناھىيىنىڭ ھەممە يېرى ئۆستەڭ چېپىپ سۇ باشلاپ كېلىپ سۇغىرىلىدىغان بولغاچقا، ئېرىق - ئۆستەڭ، دەريالار

سۇغىرىش ئېھتىياجى تۈپەيلىدىن ئېگىز جايغا چېپىلغان؛ ئۇنىڭ ئۈستىگە دەريا سۈيى لاي - لانتىلارنى ئېقىتىپ كېلىپ بارا - بارا ئاسما دەريا، ئاسما كۆۋرۈكلەرنى شەكىللەندۈرگەن. يەنە كېلىپ ئۆگەن دەرياسى سۈيىنىڭ دائىمىيلىق ئېقىن مىقدارىدا پەرق چوڭ، ئىككى قىرغىقىدىكى تۈسەننىڭ كۆپىنچىسى قۇم توپا، بوش بولغاچقا، تۈسەندىن ئاسانلا يار ئېلىپ كېتىدۇ. دائىم 7 — 8 - ئايلاردا قىيان كېلىپ، دەريا سۈيى تېز ئۆرلەپ دەريا قىنىغا سىغماي قالىدۇ. دە، ئەتراپقا يامراپ ئاپەت پەيدا قىلىدۇ. 1 — 2 - ئايلاردا ھاۋا تېمپېراتۇرىسى 6℃ بولغان، ئېقىن تېزلىكى سېكۇنتىغا 0.5 مېتىرغا يەتمىگەن ئەھۋالدا، ئېرىق - ئۆستەك، دەريا قىنىدا مۇز لەيلەپ دۆۋىلىشىپ قېلىپ، سۇ توسۇلۇپ قالىدۇ. دە تۈسەندىن يار كېتىپ ئاپەت پەيدا قىلىدۇ.

تارىم دەرياسىنىڭ سۈيى قارلىق تاغلاردىكى ئېرىگەن سۇلار بىلەن تولۇقلىنىدۇ، ئادەتتىكى يىللاردىكى ئېقىن مىقدارىدىمۇ پەرق ناايىتى زور، «7 - ئايدا دولقۇن مىڭ گەز ئۆرلىسە، 3 - ئايدا بىر تۈز سىزىق بويىچە ئېقىش» تەك ئەھۋال كۆرۈلىدۇ. 7 — 8 - ئايلاردا ھاۋا تازا ئىسسىق، قار ئېرىپ قىيان بىلەن قوشۇلۇپ، جىلغىنى بويلاپ تۆۋەنگە ئېقىپ، دەريا سۈيىنى جىددىي ئۇلغايتىپ، ئورمانلىقلارغا تېشىپ كېتىدۇ. ئوتلاقلىرىنى سۇ بېسىپ كېتىدۇ. ئۇنىڭ ئۈستىگە ئىككى قىرغاق قۇم، دەريا قىنى تېپىز، تەكشى، ئەگرى - توقاي بولغاچقا، دەريا بويى دائىم ئۆزگىرىپ تۇرىدۇ. شۇڭا كىشىلەر ئادەتتە «تارىم دەرياسى يۈگەنسەز ياۋا ئات» دەپ تەسۋىرلىشىدۇ، دەريا توغرىسىغا خالىغانچە ئېقىۋېرىدۇ. 1949 - يىلدىن ئىلگىرى دەريانىڭ ئىككى قىرغىقىدا پەقەت كۆچمە چارۋىچىلار بولۇپ، ئولتۇراقلاشقانلار ناھايىتى ئاز ئىدى، كەلكۈن قوتان - كەپىلەرنى بېسىۋالاتتى، كىشىلەر دەرھال كۆچۈپ كېتىشكە مەجبۇر بولاتتى، ئاپەت بولسۇ، لېكىن ئېغىر زىيان بولمايتتى. 1949 - يىلدىن كېيىن كىشىلەر دەريانىڭ ئىككى قىرغىقىدا بوز يەر ئېچىپ تېرىقچىلىق قىلدى، ئۆي سېلىپ ماكانلاشتى، كەلكۈن كىشىلەرگە خېلى ئېغىر ئاپەتلەرنى ئېلىپ كەلدى. مەسىلەن: ناھىيەلىك 1 - چارۋىچىلىق فېرمىسىنىڭ ئورگىنى تارىم دەرياسىنىڭ ئېقىنى ئۆزگەرگەنلىكتىن، 3 قېتىم كۆچۈرۈلدى، فېرما نەچچە مىڭ ئېغىز ئۆيىنى باشقا جايغا كۆچۈرۈشكە مەجبۇر بولدى. تارىم يېزىسىنىڭ بەشتوغراق كەنتىمۇ نەچچە قېتىم كۆچۈرۈلدى.

ئۆگەن دەرياسىدىكى سۇ ئاپىتى ئەڭ بالدۇر شايار كەنتى كۆچۈرۈلگەن چاغدا خاتىرىلەنگەن. 1982 - يىلى باش قىشتا ئۆگەن دەرياسى تۈسەننى كېچىدە يار كېتىپ يېڭى بوز يەر دېھقانچىلىق مەيدانى (ھازىرقى ئۈرۈمچىلىق مەيدانى) نى سۇ بېسىپ كەتتى، 2 ئادەم ئۆلدى، نەچچە 10 ئېغىز ئۆي ئۆرۈلۈپ چۈشتى.

شايار ناھىيىسىدە ئىلگىرىكى يىللاردا يۈز بەرگەن ئېغىر كەلكۈن ئاپىتى

جەدۋەل: 2 — 16

| ۋاقتى                           | ئاپەت ئەھۋالى  | ئىقتىسادىي زىيان  |
|---------------------------------|--|---|
| 1912 - يىلى 9 - ئاينىڭ 2 - كۈنى | ئۆگەن دەرياسى يار ئېلىپ كېتىپ، ياقا بۇلاق قاتارلىق 4 كەنتنىڭ ئېتىز - ئېرىق، ئۆيلىرىنى سۇ بېسىۋالدى | 2570 مو زىرائەتتىن ھوسۇل چىقىمىدى، نەچچە 10 ئېغىز ئۆي ئۆرۈلۈپ چۈشتى           |
| 1950 - يىلى 7 - ئاي             | ئۆگەن دەرياسى يار ئېلىپ كېتىپ، قاپلور، ئاقدۆڭ قاتارلىق 3 كەنتنى سۇ بېسىۋالدى                       | 375 ئېغىز ئۆي ئۆرۈلۈپ چۈشتى، 3 كەنتنىڭ دانلىق زىرائەتلىرىدىن ھوسۇل ئېلىنىمىدى |
| 1950 - يىلى 12 - ئاي            | ئۆگەن دەرياسى يار ئېلىپ كېتىپ ئاق ئېرىق كەنتىنى سۇ بېسىۋالدى                                       | بىر كالا، 15 قوي ئۆلدى، 37 ئېغىز ئۆي ئۆرۈلۈپ چۈشتى                            |
| 1957 - يىلى 8 - ئاي             | ئۆگەن دەرياسى يار ئېلىپ كېتىپ، نۇرباغ، يانتاقشەھەر، ئاچادۆڭ، قاپلور يېزىلىرى سۇ ئاپىتىگە ئۇچرىدى   | 21 مىڭ 300 مو زىرائەت زىيانغا ئۇچرىدى، ئاشلىق ھوسۇلى 20% — 50% كېمىيىپ كەتتى  |

|   |   |   |
|---|---|---|
| 1958 - يىلى 8 - ئاينىڭ 13 - كۈنىدىن 23 - كۈنىگىچە | ئۆگەن دەرياسىغا پەۋقۇلئاددە زور كەلكۈن كېلىپ، دەريا تۈسمىسى 25 جايدىن يار ئېلىپ كېتىپ، كەڭ يېزا - قىشلاقلارنى سۇ بېسىۋالدى  | 105 مىڭ جىڭ ئاشلىق زىيانغا ئۇچرىدى. 33 قوي ئۆلدى. 354 ئېغىز ئۆي، 149 ئېغىز قوتان ئۆرۈلۈپ چۈشتى    |
| 1966 - يىلى 8 - ئاينىڭ 20 - كۈنى                  | تارىم دەرياسىدا كەلكۈن جىددىي ئۆرلەپ كەتتى، كەلكۈن 1 - چارۋىچىلىق فېرمىسى ئورگىنىغا قىستاپ كەلدى، فېرما ئورگىنى كۆچۈرۈلدى   | نەچچە يۈز مىڭ يۈەن ئىقتىسادىي زىيان بولدى   |
| 1973 - يىلى 12 - ئاينىڭ ئوتتۇرىلىرى               | «شەرق قىزاردى» ئېلىكتىر ئىستانسىسى تىزگىنسىز قالدى. كەلكۈن بىراقلا تۆۋەن تەرەپكە ئېقىشقا باشلىدى، تۈسما يار ئېلىپ كەتتى   | 4342 مو كۆزگى بۇغداي پۈتۈنلەي توغلاپ ئابۇت بولدى، 6 ئۆستەڭ ۋەيران بولدى                           |
| 1982 - يىلى 12 - ئاي                              | قىشتا ئۆگەن دەرياسىدا كەلكۈن سۈيى ئۆرلەپ تۈسما يار ئېلىپ كېتىپ يېڭى بوز يەر دېھقانچىلىق مەيدانىنى سۇ بېسىۋالدى  | 2 ئادەم سۇدا ئۆلۈپ چۈشتى، نەچچە 10 ئېغىز ئۆي ئۆرۈلۈپ چۈشتى  |
| 1984 - يىلى 8 - ئاينىڭ 30 - كۈنى                  | تارىم دەرياسىدىن كەلكۈن ئېشىپ كېتىپ، تارىم يېزىلىق ھۆكۈمەتنى سۇ بېسىۋالدى، يېزىلىق ھۆكۈمەت كۆچۈشكە مەجبۇر بولدى، شۇنىڭ بىلەن بىللە، 1 - چارۋىچىلىق فېرمىسىنىڭ ئورگىنى، بەشتوغراق كەنتىنى سۇ بېسىۋالدى | نەچچە 100 ئېغىز ئۆي ئۆرۈلۈپ چۈشتى، 1000 دىن كۆپرەك قوي - كالا ئۆلدى، زىرائەتلەردىن ھۈسۈل چىقىمىدى |
| 1986 - يىلى 7 - ئاي                               | ئۆگەن دەرياسى تۈسمىسى يار كەتتى، 520 كەنت ئاھالىلەر گۇرۇپپىسى ئاپەتكە ئۇچرىدى   | 370 مىڭ يۈەن بىۋاسىتە ئىقتىسادىي زىيان بولدى  |

## 2. قۇرغاقچىلىق ئاپىتى

شايار ناھىيىسىنىڭ يەرلىرى ئۆستەڭ سۈيىگە تايىنىپ سۇغىرىلىدۇ، ئۆگەن دەرياسىنىڭ ئەڭ تۆۋەنكى ئېقىمىدا ھەمىشە ئەتىيازلىق تېرىلغۇ مەزگىلىدە سۇ يېتىشمەي قۇرغاقچىلىق كۆرۈلىدۇ. ئەگەر شۇ يىلى ئەتىياز سوغۇقى كۆرۈلسە ياكى كىلىمات سوغۇقراق بولسا، دەريا سۈيى يېتىشمەيدۇ - دە، قۇرغاقچىلىق مۇناسىپ ھالدا ئېغىرراق بولىدۇ. ئەتىيازدىكى قۇرغاقچىلىق ئاپىتى سانائەت - يېزا ئىگىلىك ئىشلەپچىقىرىشىغا ناھايىتى زور توسالغۇ بولىدۇ، ئۇنىڭ دائىرىسى كەڭ، ۋاقتى ئۇزۇن بولىدۇ، ئادەتتە ئاز كەم 100 كۈن (3 - ئاينىڭ ئوتتۇرىلىرىدىن 6 - ئاينىڭ ئاخىرلىرىغىچە) داۋاملىشىدۇ، دەل بۇغدايلار بوغۇم سۈرىدىغان، باشاق تارتىدىغان، دان تۇتىدىغان مەزگىل شۇنداقلا كېۋەز، كۆممىقوناق تېرىلىدىغان ۋاقىت بولغاچقا، ناھايىتى زور ئىقتىسادىي زىيان بولىدۇ.

1984 - يىلدىن كېيىن ناھىيە تەۋەسىدە يىلىمۇ يىلى ئېرىق - ئۆستەڭلەرنى رېمونت قىلىش - تۈزەش، ئۆدۈللاش بولۇپمۇ سۇ سىغىمىسىلەشتۈرۈش قۇرۇلۇشى ھەمدە تاقاق، سۇڭگۇچ ياساش ئىشلىرى ئېلىپ بېرىلىپ، سۇدىن پايدىلىنىش ئۈنۈمى ئۆستۈرۈلدى، ئۇنىڭ ئۈستىگە 1960 - يىلىنىڭ ئالدى - كەينىدە ئۆگەن دەرياسى بويىدا ياسالغان يېڭىئېرىق سۇ ئامبىرى، كۆكبويۇن سۇ ئامبىرى، خەلق ئەسكەرلىرى سۇ ئامبىرىدا تەڭشەش خاراكتېرلىك سۇ ساقلىنىپ، ئەتىيازدىكى قۇرغاقچىلىق پەيدىنپەي ئازايتىلدى. شۇنداق بولسىمۇ ئەتىيازدىكى قۇرغاقچىلىق ۋە قۇرغاقچىلىق يەنىلا يىلىمۇ يىلى يۈز بېرىپ تۇردى.

قۇرغاقچىلىق يىللىرى بەزىدە ھاشارات زىيانداشلىقىغا قوشۇلۇپ يامغۇر ئاپىتىنىڭ ئۈشتۈمۈت ھۇجۇمىمۇ



پەيدا بولىدۇ، بۇنىڭ بىلەن دېھقانچىلىق - چارۋىچىلىققا زور زىيان سالىدۇ. 1993 - يىلى باش ئەتىيازدىكى قۇرغاقچىلىق پازنىڭ ئاخىرى، كۈزنىڭ باشلىرىغىچە داۋاملىشىپ، ھاشارات ئاپىتى پەيدا بولدى، بۇنىڭ بىلەن 280 مىڭ مو تېرىلغۇ يەر ئاپەتكە ئۇچرىدى، تەخمىنەن 650 توننا ئاشلىق، 1680 توننا پاختا ھوسۇلى كېمىيىپ كەتتى.

### 3. بوران ئاپىتى

شايار ناھىيىسىدە چىقىدىغان بوراننىڭ 85% تىن كۆپرەكى قىيپاش شىمال بورىنى ياكى غەربىي شىمال بورىنىدىن ئىبارەت. كۈچانىڭ غەربىي شىمالى ۋە شىمالدا ئۆگەن دەرياسى بىلەن كۈچا دەرياسىنىڭ دەريا جىنىسلىرىدىن ھاسىل بولغان شىمال ئېغىزى بولغاچقا، سوغۇق ھاۋا ئېقىمى شىمال تەرەپتىن ھالقىپ ئۆتۈپ تەڭرىتاغقا كەلگەندە، ئىككى دەريانى بويلاپ بوغۇز ئېقىمىنى ھاسىل بولۇپ بوران پەيدا بولىدۇ. بوران (يەنى شىمال تېزلىكى سېكۇنتىغا 17 مېتىردىن ئاشىدۇ) ئادەتتە 3 - ئايدا چىقىشقا باشلايدۇ، 10 - ئاينىڭ ئوتتۇرىلىرىدا توختايدۇ؛ 11 - ئايدىن ياندۇرقى يىلى 2 - ئايغىچە ئاندا - ساندا بوران چىقىدۇ. ياز پەسلىدە ئەڭ كۆپ بولۇپ، يىللىق بوران مىقدارىنىڭ 52% - 58% نى ئىگىلەيدۇ.

ئۇنىڭدىن قالما ئەتىياز پەسلىدە كۆپ بولۇپ، تەخمىنەن 30% - 40% نى ئىگىلەيدۇ، كۈز پەسلىدە كۆرۈنەرلىك ئازىيىدۇ، قىش پەسلىدە تېخىمۇ ئازىيىدۇ. بوران كۆپ ھاللاردا گۈلدارماسلىق ئۆتكۈنچى يامغۇردىن ئاۋۋال چىقىدۇ، كۆپىنچە قىيپاش شىمال بورىنى چىقىدۇ. ئەتىياز پەسلىدە دائىم بوران بىلەن ئەڭ قۇم بوران، چاڭ - توزانلىق ھاۋارايى پەيدا بولىدۇ. بوران قۇم - شېغىللارنى ئۇچۇرتۇۋېتىدۇ، ھەممە ئەتراپنى قاراڭغۇلۇق قاپلايدۇ. شۇڭا ئاسسا ئۇنى قارا بوران دەپ ئاتايدۇ. بوران ئاپىتى ئۇرۇق سېلىشقا تەسىر يەتكۈزۈپلا قالماستىن، بەلكى ئۇرۇق سېلىنغان ئېتىزلارنىڭ يۈزىدىكى توپىنى ئۇچۇرتۇپ كېتىپ، مايىسلارنى تولۇقلاشقا مەجبۇر قىلىدۇ، ھەتتا يۇمران مايىسلارنى يىلتىزى بىلەن قوشۇپ ئۇچۇرتۇپ كېتىدۇ. 1966 - يىلى 5 - ئاينىڭ ئوتتۇرىلىرىدا بوران چىقىپ، توپىيولدى يېزىسىنىڭ يېڭى ئىگەرچى كەنتىدىكى بىر دۆۋە كۆچمەس قۇم بارخىنىنى يۆتكىۋەتتى، 3 مو مۇنبەت ئېتىز قۇمىنىڭ ئاستىدا قالدى. 1979 - يىلى 4 - ئاينىڭ 10 - كۈنى چىققان بوراننىڭ سېكۇنتلۇق تېزلىكى 24 مېتىر (9 بالدىن يۇقىرى) دىن ئېشىپ، 7 سائەت داۋاملاشتى؛ تېمپېراتۇرا ئۆشۈمۈت  $11.7^{\circ}\text{C}$  تىن تۆۋەنلەپ  $1.4^{\circ}\text{C}$  قا چۈشۈپ قالدى، كۆممىقوناق، بۇغداي، كېۋەز، قىچىدىن ھوسۇل چىقىمى ياكى كەڭ ھەجىمدە ھوسۇلى كېمىيىپ كەتتى. بەزى زىرائەتلەرنى بوران ئۇچۇرتۇپ كەتتى. بەزىلىرىنى پاك - پاكىزە ئۇچۇرتۇپ نابۇت قىلىۋەتتى، بەزىلىرىنى قۇم بېسىۋالدى، 70 مىڭ مو يەردىكى بۇغداي ئاپەتكە ئۇچرىدى، 8000 مو يەردىكى بۇغدايدىن ھوسۇل چىقىمى، كۆممىقوناق ئېغىر ئاپەتكە ئۇچراپ، 280 مو يەردىن ھوسۇل چىقىمى، 244 مو كېۋەز، 8000 مودىن كۆپرەك قىچا، يازغى بۇغدايدىن ھوسۇل چىقىمى، 108 تۇياق چولك چارۋا، 578 تۇياق ئۇششاق چارۋا ئۆلدى. بۇ قېتىمقى بوران شايار ناھىيىسى بويىچە مۇشۇ ئەسرنىڭ باشلىرىدىن 1979 - يىلغىچە بولغان 60 يىل ئىچىدە ئەڭ ئېغىر بولغان بىر قېتىملىق بوران ئاپىتى ھېسابلىنىدۇ.

1967 - يىلى 7 - ئاينىڭ 24 - كۈنى ئەڭ زور بوران كۈچى 12 بالغا يەتتى. ئۇ شىمال بورىنى ھېسابلىنىدۇ. 1960 - يىلىدىن 1978 - يىلغىچە بولغان 19 يىل ئىچىدە بوران ئەڭ كۆپ چىققان ۋاقىت 25 كۈن (1968 - يىلى ۋە 1970 - يىلى) گە، ئەڭ ئاز بولغان ۋاقىت 3 كۈن (1974 - يىلى، 1976 - يىلى ۋە 1978 - يىلى) گە يەتتى.

8 بالدىن يۇقىرى بوراندىن باشقا، ئەتىياز، ياز پەسلىدە ھاۋارايىدا ئاجىز شىمال كۆرۈلىدۇ، ئۇنىڭ ئۈستىگە

بىر كۈندە ئىككى يۆنىلىشتىن چىقىدۇ، ئالەم سەھەردە كۆپىنچە جەنۇب شامىلى، چۈشتىن كېيىن شىمال شامىلى چىقىدۇ، بۇ، قۇملۇقنىڭ بىر سوتكا ئارىلىقىدىكى ھاۋا تېمپېراتۇرىسى پەرقىدىن شەكىللەنگەن ھاۋا ئېقىمى ھېسابلىنىدۇ. قۇملۇقتا كۆپىنچە قۇيۇن پەيدا بولىدۇ، بەزىلىرى ھەتتا ناھايىتى كۈچلۈك چىقىدۇ، لېكىن بۇ جايلارغا ئادەم ئاياغ باسمىغاچقا، بۇ ھەقتىكى خاتىرە ناھايىتى ئاز بولۇپ، ئاپەت ئەھۋالى ئېنىق ئەمەس.

شايار ناھىيىسىنىڭ 1960 - يىلىدىن 1978 - يىلغىچە بولغان

ئوتتۇرىچە ھەر ئايلىق بوران ئەھۋالى

بىرلىكى: كۈن، سائەت، مېتىر/مېكۇنت

جەدۋەل: 2 - 17

| ئايلار                      | 1    | 2    | 3    | 4   | 5    | 6    | 7    | 8    | 9    | 10  | 11  | 12 | يىللىق |
|-----------------------------|------|------|------|-----|------|------|------|------|------|-----|-----|----|--------|
| بورانلىق كۈن سانى           | 0.1  | 0.3  | 2.4  | 2.1 | 3.3  | 1.7  | 1.7  | 1.7  | 0.8  | 0.1 |     |    | 12.5   |
| ئەڭ ئۇزۇن داۋاملاشقان ۋاقىت | 1.15 | 0.54 | 7.49 | 7.1 | 3.08 | 2.25 | 2.47 | 2.15 | 1.07 |     |     |    | 7.49   |
| ئەڭ زور شامال تېزلىكى       | 8    | 9    | 13   | 14  | 14   | 14   | 18   | 12   | 12   | 12  | 8   | 8  | 18     |
| ئەڭ ئۇزۇن داۋاملاشقان ۋاقىت | 1    | 1    | 1    | 4   | 3    | 3    | 2    | 2    | 1    |     |     |    | 4      |
| شامال يۆنىلىشى              | WNE  | E    | NE   | 3   | NNW  | N    | N    | NNEN | NE   | ENE | ESE | NE | N      |

ئىزاھ: شامال يۆنىلىشى W: غەرب، N: شىمال، E: شەرق، S: جەنۇب.

#### § 4 . يامغۇر ئاپىتى

شاياردا يامغۇر ئاز ياغىدۇ، دائىم قۇرغاقچىلىق بولۇپ تۇرىدۇ. ھاۋا تەركىبىدىكى نىسبىي نەملىك ناھايىتى ئاز بولۇپ، ئۆسۈملۈكلەرنىڭ پارغا ئايلاندۇرۇشى، يەر ئۈستىدىكى سۇلارنىڭ پارغا ئايلنىشىنى پارغا ئايلنىش مىقدارىنىڭ زور بولۇشىدەك ھادىسىنى كەلتۈرۈپ چىقىرىدۇ. شۇنىڭ بىلەن يەر ئۈستىدىكى ئېرىيدىغان تۇزلار يەر ئاستى سۈيىنىڭ پارغا ئايلنىشىغا ئەگىشىپ يەر يۈزىگە ئۆرلەپ چىقىدۇ، يەر ئۈستىدىكى سۇلارنىڭ پارغا ئايلنىشى بىلەن قويۇلۇپ يىغىلىپ يەرنىڭ شورلىشىشىنى كەلتۈرۈپ چىقىرىدۇ. دائىم يامغۇر ياغقاندا يامغۇر سۈيى يەر يۈزىدە شور قاتنا پوستىلاقلارنى پەيدا قىلىدۇ، تۆرەلەمە، بىخ، ھەقىقىي يوپۇرماق، يۇمران مايىسلارنى شورىدىن ھاسىل بولغان پوستىلاق قىسىپ ئاۋۇت قىلىۋېتىپ، ناھايىتى ئېغىر ئاپەت كەلتۈرۈپ چىقىرىدۇ، يەنى زىرائەتلەر بېجىرىم مايسا مەزگىلىگە كىرگەندە، ئېرىگەن شورلار ئۆسۈملۈكنىڭ يوپۇرماق غولى ئۈستىگە چاپراپ چىقىۋېلىپ يىلتىزىنىڭ چىرىپ كېتىشىنى، يوپۇرماق پىلاستىكىسىنىڭ شورلىشىپ قۇرۇپ كېتىشىنى كەلتۈرۈپ چىقىرىدۇ. يامغۇر شايارغا قىلچە پايدا يەتكۈزمەستىن، ئەكسىچە كۆپ ئاپەت پەيدا قىلىدۇ. يامغۇر ئاپىتى يىلىمۇ يىل بولمۇرمەيدۇ، 5 مىللىمېتىردىن يۇقىرى يامغۇر ياغسا ئاپەت پەيدا قىلىدۇ، يامغۇر ئاپىتى ئادەتتە 10 يىلدا 3 قېتىم كۆرۈلىدۇ. لېكىن ھەر يىلى يامغۇر ئاپىتى كەلتۈرۈپ چىقىرىدىغان زىيان تەخمىنەن تېرىلغان زىرائەت كۆلىمىنىڭ %10 نى ئىگىلەيدۇ.

يامغۇر ئاپىتىگە ئۇچراش دەرىجىسىنىڭ ئېغىر - يېنىكلىكى يەرنىڭ شورلىشىش دەرىجىسى بىلەن بىۋاسىتە

مۇناسىۋەتلىك. ئومۇمەن شورلىشىش ئېغىر بولسا ئاپەتتۇ ئېغىر بولىدۇ، يەر شەكلى پەس بولغانسېرى ئاپەتتۇ شۇنچە ئېغىر بولىدۇ، تۇپراقنىڭ يېپىشقاقلىقى زور بولسا ئاپەتتۇ ئېغىر بولىدۇ. گۈلباغ، تۈپيولىدى يېزىلىرى ھەمدە ئەمگەك بىلەن ئۆزگەرتىش دېھقانچىلىق مەيدانى ئەتراپلىرى يامغۇر ئاپىتىگە ئۇچرايدىغان ئېغىر ئاپەت رايونى ھېسابلىنىدۇ.

شاياردا ھۆل - يېغىن ئازراق ياغىدۇ، لېكىن ئايرىم يىللاردا ئاپەت بىر قەدەر ئېغىر بولىدۇ، مەسىلەن: 1972 - يىلى 6 - ئاينىڭ 16 - كۈنىدىن 18 - كۈنىگىچە، 1974 - يىلى 8 - ئاينىڭ 14 - كۈنىدىن 19 - كۈنىگىچە، 1976 - يىلى 6 - ئاينىڭ 17 - كۈنىدىن 18 - كۈنىگىچە، 8 - ئاينىڭ 5 - 6 - كۈنلىرى ئۆتكۈنچى يامغۇر ياغدى، ئەڭ زور ھۆل - يېغىن مىقدارى كۈنىگە 45.1 مىللىمېتىرغا يەتتى، ئۇنىڭ ئۈستىگە گۈلدۈرماما، قۇم بوران، بوران، مۆلدۈر قاتارلىقلار قوشۇلۇپ، يېزا ئىگىلىكىگە زور زىيان سالدى.

## § 5 . چاڭ - توزانلىق يامغۇر

شاياردا بەزىدە چاڭ - توزانلىق يامغۇر ياغىدۇ. چاڭ - توزانلىق يامغۇر ئارىلاش بوران چىقىدۇ، بۇنداق يامغۇر بوران بىلەن تەڭ ياغىدۇ ياكى بوراندىن كېيىنمۇ يېغىۋېرىدۇ؛ بوران چىققاندا قۇم ئارىلاش چاڭ - توزان كۆتۈرۈلۈپ كۈن نۇرىنى توسۇۋېلىپ، كېچە بىلەن كۈندۈز خۇددى قاراڭغۇ كېچىگە ئوخشاپ قالىدۇ. 5 بارماقنىمۇ كۆرگىلى بولمايدۇ. چاڭ - توزانلىق يامغۇر بىلەن تەڭ تېمپېراتۇرىمۇ تېز تۆۋەنلەيدۇ، بوران توختىسىمۇ، چاڭ - توزانلىق يامغۇر توختىمايدۇ، تۇمان دەپ تۇمانغا ئوخشىمايدىغان، غۇۋا ھەم تۇتۇق كۈنلەر بىر ئاي ئىچىدە 25 كۈنگە يەتكەن كۈنلەرمۇ، بىر قېتىمىدىلا چاڭ - توزانلىق يامغۇر 10 كۈندىن كۆپرەك داۋاملاشقان كۈنلەرمۇ كۆرۈلۈپ تۇرىدۇ. چاڭ - توزانلىق يامغۇر پەيدا بولغان چاغدا ھاۋا بېسىمى ئېغىرلىشىپ كېتىدۇ، كىشىلەرنىڭ نەپەسلىنىشىمۇ راۋان بولماي دىمى سىقىلىپ قالىدۇ؛ لەيلىمە چاڭ - توزان ياكى ئۇشاق قۇملار چۈشۈپ، يەر - زېمىندىكى مەۋجۇداتلارنى پۈتۈنلەي چاڭ - توزان بېسىپ كېتىدۇ، بەزىدە چاڭ - توزاننىڭ قېلىنلىقى نەچچە مىللىمېتىرغا يېتىدۇ. ئۇنىڭ ئۈستىگە چاڭ - توزانلىق يامغۇر ئەتىياز پەسلىدە 3 - ئايدىن كېيىن، 7 - ئايدىن بۇرۇن پەيدا بولغاچقا، ئەتىيازدا تېرىلغان زىرائەتلەرگە ھەمدە دەل ئۆسۈپ يېتىلىۋاتقان بۇغدايلارغا بىۋاسىتە ئاپەت خاراكتېرلىك تەسىر يەتكۈزىدۇ.

شايار ناھىيىسىدە ئىلگىرىكى يىللاردا كۆرۈلگەن ھەر ئايلىق لەيلىمە

چاڭ - توزان (چاڭ - توزانلىق يامغۇر) لىق كۈن سانى

بىرلىكى: كۈن

جەدۋەل: 2 - 18

| يىللار      | ئايلار |     |      |      |     |     |     |     |     |     |     |     | يىللار |
|-------------|--------|-----|------|------|-----|-----|-----|-----|-----|-----|-----|-----|--------|
|             | 1      | 2   | 3    | 4    | 5   | 6   | 7   | 8   | 9   | 10  | 11  | 12  | يىللىق |
| 1960 - 1980 | 0.2    | 4.2 | 11.5 | 11.7 | 6.7 | 4.1 | 2.9 | 1.9 | 2.9 | 3.1 | 0.8 | 0.9 | 50.9   |
| ئوتتۇرىچە   | 2      | 15  | 28   | 27   | 16  | 10  | 11  | 8   | 9   | 12  | 9   | 9   | 156    |
| ئەڭ كۆپ     | 0      | 0   | 2    | 1    | 1   | 0   | 0   | 0   | 0   | 0   | 0   | 0   | 4      |
| ئەڭ ئاز     | 2      | 4   | 10   | 8    | 22  | 9   | 3   | 4   | 1   | 7   |     | 1   | 71     |

|     |   |   |   |   |    |   |   |    |    |    |    |   |      |
|-----|---|---|---|---|----|---|---|----|----|----|----|---|------|
| 49  | 2 |   | 2 |   | 2  | 4 | 3 | 13 | 13 | 10 |    |   | 1982 |
| 129 |   | 5 | 5 | 5 | 8  | 3 | 6 | 25 | 24 | 24 | 22 | 2 | 1983 |
| 75  |   | 2 | 6 | 8 | 11 | 6 | 5 | 10 | 9  | 9  | 9  |   | 1984 |
| 22  |   |   |   | 2 |    |   | 2 | 7  | 6  | 2  | 3  |   | 1985 |
| 28  |   |   |   | 3 |    | 4 |   | 8  | 4  | 7  | 2  |   | 1986 |
| 12  |   | 1 | 3 |   |    |   | 2 | 2  | 3  | 1  |    |   | 1987 |
| 11  |   |   |   |   |    |   |   |    | 4  |    | 7  |   | 1988 |
| 24  |   |   |   | 1 |    |   |   | 9  | 7  | 7  |    |   | 1989 |
| 10  |   | 2 |   |   |    | 1 | 1 | 1  | 2  |    | 3  |   | 1990 |
| 6   |   |   |   | 1 |    |   |   | 3  | 2  |    |    |   | 1991 |
| 10  |   |   |   |   |    | 1 |   | 2  | 4  | 3  |    |   | 1992 |

## 6 § . مۆلدۈر

شايار ناھىيىسىدە مۆلدۈر بىر يىل ئىچىدە ئەڭ بالدۇر دېگەندە 4 - ئايدا، ئەڭ كېچىككەندە 10 - ئاينىڭ باشلىرىدا ياغىدۇ، 5 - ئايدىن 7 - ئايغىچە مۆلدۈر يېغىش ئېھتىمالى ناھايىتى زور بولۇپ، مۆلدۈر يېغىش نىسبىتىنىڭ %70 نى ئىگىلەيدۇ. بىر كۈندە سائەت 12 دىن 20 گىچە بولغان ئارىلىقتا ئەڭ كۆپ ياغىدۇ. 1960 - يىلدىن 1978 - يىلغىچە بولغان 19 يىللىق ماتېرىيالدىن قارىغاندا، 13 يىل مۆلدۈر ئاپىتى كۆرۈلگەن بولۇپ، يىللىق يېغىش نىسبىتىنىڭ %68.4 نى ئىگىلىگەن؛ بىر يىل ئىچىدە مۆلدۈر ئەڭ كۆپ بولغاندا 4 قېتىم ياغقان. مۆلدۈر شايارنىڭ ئىقتىسادىي تەرەققىياتىغا زور تەھدىت سېلىپ كەلدى ۋە بۇزغۇنچىلىق رولىنى ئوينىدى.

شايار ناھىيىسىدە مۆلدۈر پەيدا بولىدىغان مەنبەلەرنىڭ بىر لىنىيىسى ئۆگەن دەرياسى بويىدىكى توما مىڭئۆي ئەتراپلىرىدا، يەنە بىر لىنىيىسى كۇچا دەرياسى بويىدىكى تومىنىڭ لەڭگەر دېگەن يېرىدە بولۇپ، ئىككى جىلغىدىكى تېپىز تاغلىق يەرلەر ئارقىلىق تۈزلەڭلىككە بېسىپ كىرىدۇ. بىر لىنىيىسى توقسۇننىڭ دايۇلتۇز ئارقىلىق شەرقىي جەنۇبقا بۇرۇلۇپ شايارنىڭ قايلىر يېزىسىدىكى ئاقدۆڭ، تويىبولى يېزىسىنىڭ پەيزاۋات، يېڭىچىمەن، كونا چىمەن، قاراقۇم ئەتراپلىرىغا بېسىپ كىرىپ شەرققە بۇرۇلۇپ، 1 - چارۋىچىلىق فېرمىسى، تارم يېزىسىغا زىيان سالىدۇ، بۇ، شايار ناھىيىسى بويىچە زىيىنى ئەڭ ئېغىر بولغان مۆلدۈر لىنىيىسى ھېسابلىنىدۇ. ئىككىنچى لىنىيىسى توقسۇننىڭ شويۇلتۇز ئارقىلىق جەنۇبقا بۇرۇلۇپ ئىچىرىقتىن شايارغا كىرىپ، قىزىلبايراق يېزىسى ئەتراپلىرىغا زىيان سالىدۇ. 3 - لىنىيىسى توپا شەھەر ئارقىلىق شەرققە بۇرۇلۇپ، ئۆگەن دەرياسىدىن ھالقىپ ئۆتۈپ شايارغا كىرىپ، قىزىلبايراق يېزىسى ئەتراپلىرىغا زىيان سالىدۇ.

1987 - يىلى ناھىيىدە مۆلدۈردىن مۇداپىئەلىنىش ئەترىتى قۇرۇلدى، دىئامېتىرى 37 مىللىمېتىرلىق قوش ستۇللۇق زېمىن زەمبىرەك سېتىۋېلىندى، بۇ ئەترەت 1993 - يىلغىچە 14 زەمبىرەك سېتىۋېلىپ، مۆلدۈرنى تارقىتىۋېتىپ ئاپەتنى ئاساسىي جەھەتتىن تۈگەتتى.

# شايار ناھىيىسىدە 1950 - يىلىدىن 1992 - يىلغىچە بولغان ئارىلىقتا ياغقان بىر قەدەر ئېغىر مۆلدۈر

جەدۋەل: 2 — 19

| ۋاقتى                            | زىيان ئەھۋالى   | ئىزاھات   |
|----------------------------------|---|---|
| 1954 - يىلى                      | 309 مو بۇغداي زىيانغا ئۇچىردى   |   |
| 1960 - يىلى 5 - ئاينىڭ 23 - كۈنى | سائەت 12 دىن 50 مىنۇت ئۆتكەندە مۆلدۈر يېغىشقا باشلىدى، ئەتىسى كېچىدە يەنە بىر قېتىم مۆلدۈر ياغدى، مۆلدۈرنىڭ كىچىكلىرى سېرىق پۇرچاقتەك، ئەڭ چوڭلىرى ئۆرۈكتەك بولۇپ، 4794 مو كېۋەز، 1414 مو كۆممىقوناق، 2905 مو بۇغداي ئاپەتكە ئۇچىردى، 911 مو قىچا پۈتۈنلەي ئابۇت بولدى                    | يېڭىمەھەللە، قاپلور، قىزىلبايراق يېزىلىرى زىيانغا ئۇچىردى   |
| 1961 - يىلى 7 - ئاينىڭ 12 - كۈنى | ئۇششاق مۆلدۈر ياغدى، %70 — %80 چىلگە كۆممىقوناق ئاپەتكە ئۇچىردى، 1066 مو يەردىكىسى ئابۇت بولدى، 250 مو بۇغداينى ياقۇز ۋەتتى   | قىزىلبايراق يېزىمىدىكى بارلىق رايونلار  |
| 1964 - يىلى 7 - ئاينىڭ 7 - كۈنى  | 10 — 50 مىنۇت مۆلدۈر ياغدى، ئادەتتە كىچىكلىرى كۆممىقوناق، ئەڭ چوڭلىرى ياقاقتەك چۈشتى، زىيانغا ئۇچرىغان يەر كۆلىمى 12 مىڭ 887 موغا يەتتى   | يېڭىمەھەللەدىن ئەمگەك بىلەن ئۆزگەرتىش دېھقانچىلىق مەيدانىغا بېرىپ، ئاندىن تارىم دەرياسىنى بويلاپ شەرققە سۈرۈلدى |
| 1965 - يىلى 6 - ئاينىڭ 30 - كۈنى | 9 ئادەم يارىلاندى، 4600 مو كېۋەزدىن ھوسۇل چىقىمىدى، 5 مىليون چىڭ ئاشلىق كېمىيىپ كەتتى   | يېڭىمەھەللە قاتارلىق 3 يېزىدىكى 20 چوڭ ئەترەت ئاپەتكە ئۇچىردى   |
| 1966 - يىلى 5 - ئاينىڭ 22 - كۈنى | 8 مىنۇت توختىماي مۆلدۈر ياغدى، مۆلدۈر دانچىلىرىنىڭ ئەڭ چوڭىنىڭ دىئامېتىرى 3 سانتىمېتىر، ئاپەتكە ئۇچرىغان يەر كۆلىمى 11 مىڭ بىر موغا يەتتى، 2278 مو يەردىكى باشاقلىق مايسا ئابۇت بولدى   | توپىلدى يېزىسىنىڭ ئەتراپى   |
| 1972 - يىلى 6 - ئاينىڭ 30 - كۈنى | مۆلدۈرنىڭ ئوتتۇرىچە ئېغىرلىقى تەخمىنەن 4 گرام، ئەڭ چوڭلىرىنىڭ 19 گرام، دىئامېتىرى 4 سانتىمېتىر كەلدى، 2 ئادەم يارىلاندى، 30 مىڭ مو زىرائەت ئاپەتكە ئۇچىردى  | گۈلباغ، قاپلوردىكى 5 چوڭ ئەترەت   |
| 1976 - يىلى 8 - ئاينىڭ 6 - كۈنى  | ئىلگىرى - كېيىن 15 — 30 مىنۇت مۆلدۈر ياغدى، مۆلدۈر دانچىسىنىڭ ئەڭ چوڭىنىڭ دىئامېتىرى 3 — 4 سانتىمېتىرغا يەتتى، كۆپ ئادەم يارىلاندى، 4 كالا، 464 قوي ئۆلدى، ئاپەتكە ئۇچرىغان يەر 55 مىڭ مودىن ئاشتى، 6 مىليون 500 مىڭ چىڭ كۈزلۈك ئاشلىق كېمىيىپ كەتتى، 1 مىليون يۈەندىن كۆپرەك زىيان بولدى |   |
| 1984 - يىلى 5 - ئاينىڭ 9 - كۈنى  | 9 - كۈننى ھېسابقا ئالمىغاندا، 17، 22، 24 - كۈنلىرى 4 قېتىم مۆلدۈر ياغدى، ئېغىر ئاپەتكە ئۇچرىغان يەر كۆلىمى 16 مىڭ موغا، زىيان ئاز كەم 10 مىليون يۈەنگە يەتتى  | ناھىيىنىڭ ھەرقايسى يېزىلىرى دېڭىزدەك ئاپەتكە ئۇچىردى  |
| 1987 - يىلى 8 - ئاينىڭ 2 - كۈنى  | كېچىدە مۆلدۈر ياغدى، 108 كەنت ئاھالىلەر گۇرۇپپىسى زىيانغا ئۇچىردى، ئېغىر ئاپەت بولغان يەر كۆلىمى 47 مىڭ موغا يەتتى  |   |
| 1992 - يىلى 5 - ئاينىڭ 7 - كۈنى  | 2 ئادەم مۆلدۈر سوقۇۋېتىپ ئۆلدى، 15 چوڭ چارۋا، 2021 قوي ئۆلدى، ئېغىر ئاپەتكە ئۇچرىغان يەر كۆلىمى 2180 موغا يەتتى   |   |





ئۈچىنچى قىسىم

## ئويۇش



## ئۈچىنچى قىسىم

### نوپۇس

#### I باب

## نوپۇسنىڭ تەرەققىياتى ۋە تارقىلىشى

### § 1. نوپۇسنىڭ تەرەققىياتى

#### 1. تارىخىي دەۋرلەردىكى نوپۇس

گۇاڭشۈ 28 - يىلى (1902 - يىلى) ناھىيە بويىچە 7600 ئائىلە، 33 مىڭ 600 نوپۇس (بۇنىڭ ئىچىدە ئەر 16 مىڭ 900، ئايال 16 مىڭ 700) بار ئىدى. مىنگونىڭ 5 - يىلى (1916 - يىلى) ناھىيىدىكى ئائىلە 7742 گە، نوپۇس 34 مىڭ 28 گە، مىنگونىڭ 17 - يىلى (1928 - يىلى) ئائىلە 9737 گە، نوپۇس 43 مىڭ 395 گە، مىنگونىڭ 25 - يىلى (1936 - يىلى) ئائىلە 14 مىڭ 630 غا، نوپۇس 65 مىڭ 195 گە يەتتى. مىنگونىڭ 28 - يىلى (1939 - يىلى) توقسۇ ناھىيە بولۇپ قۇرۇلغانغا شايار ناھىيىسىنىڭ 18 مۇسۇلمانلار كەنتى توقسۇ ناھىيىسىگە ئايرىپ بېرىلدى. بۇنىڭ بىلەن ناھىيىنىڭ نوپۇسى 22 مىڭ 913 گە ئازايدى. ناھىيىنىڭ نوپۇسى مىنگونىڭ 30 - يىلى (1941 - يىلى) 23 مىڭ 833 گە، مىنگونىڭ 33 - يىلى (1944 - يىلى) 60 مىڭ 632 گە يەتتى، مىنگونىڭ 37 - يىلى (1948 - يىلى) ئائىلە 14 مىڭ 618 گە، نوپۇس 65 مىڭ 195 گە يەتتى.

1949 - يىلى ناھىيىدىكى ئائىلە 14 مىڭ 730 غا، نوپۇس 65 مىڭ 113 گە يەتتى. خەلق تۇرمۇشىنىڭ ياخشىلىنىشى، تىببىي داۋالاش - سەھىيە ئەھۋالىنىڭ تەدرىجىي ياخشىلىنىشى بىلەن نوپۇسنىڭ ئۆلۈش نىسبىتى يىللىق تۈۋەنلىدى. 1949 - يىلدىن 1953 - يىلغىچە نوپۇسنىڭ تۇغۇلۇش نىسبىتى 23.1% — 24.6% ئارىلىقىدا بولدى. 1953 — 1981 - يىلغىچە نوپۇسنىڭ تۇغۇلۇش نىسبىتى 20.2% — 37.7% بولۇپ،

بۇنىڭ ئىچىدە 1963 - يىلدىن 1976 - يىلغىچە نوپۇسنىڭ تۇغۇلۇش نىسبىتى يۇقىرىراق، ئۆلۈش نىسبىتى تۆۋەن بولۇشتەك تەبىئىي كۆپىيىش تىپى كۆرۈلۈپ، يىللىق ئوتتۇرىچە تۇغۇلۇش نىسبىتى %26.7 بولدى. 1981 - يىلدىن 1992 - يىلغىچە پىلانلىق تۇغۇت خىزمىتىنىڭ ئومۇميۈزلۈك قانات يېيىشى بىلەن نوپۇسنىڭ تەبىئىي كۆپىيىش نىسبىتى كونترول قىلىنىپ، تۇغۇلۇش نىسبىتى 1979 - يىلدىكى %23.2 تىن 1992 - يىلى %16.4 كە چۈشتى. بۇنىڭ بىلەن نوپۇسنىڭ تۇغۇلۇش نىسبىتى، ئۆلۈش نىسبىتى تۆۋەن بولۇشتەك تۆۋەن تەبىئىي كۆپىيىش تىپىغا بۇرۇلدى.

جۇڭخۇا خەلق جۇمھۇرىيىتى قۇرۇلغاندىن كېيىن شايار ناھىيىسىدە 4 قېتىم ئومۇميۈزلۈك نوپۇس تەكشۈرۈلدى، ئاساسىي نوپۇس سانى تۆۋەندىكىچە بولدى:

1953 - يىلى 1 - قېتىملىق ئومۇميۈزلۈك نوپۇس تەكشۈرۈشتە ناھىيىدىكى ئائىلە 15 مىڭ 33، نوپۇس 70 مىڭ 67 بولۇپ، 1949 - يىلدىكىدىن 4954 ئادەم كۆپەيگەنلىكى، يىلىغا ئوتتۇرىچە %1.76 تىن ئاشقانلىقى مەلۇم بولدى.

1964 - يىلدىكى 2 - قېتىملىق ئومۇميۈزلۈك نوپۇس تەكشۈرۈشتە ناھىيىدىكى ئائىلە 20 مىڭ 969، نوپۇس 87 مىڭ 912 بولۇپ، 1 - قېتىملىق ئومۇميۈزلۈك نوپۇس تەكشۈرۈشتىكىدىن 17 مىڭ 845 ئادەم كۆپىيىپ، %20.2 ئاشقانلىقى، يىلىغا ئوتتۇرىچە %1.8 تىن كۆپەيگەنلىكى مەلۇم بولدى.

1982 - يىلدىكى 3 - قېتىملىق ئومۇميۈزلۈك نوپۇس تەكشۈرۈشتە ناھىيىدىكى ئائىلە 33 مىڭ 700، نوپۇس 145 مىڭ 477 بولۇپ، 2 - قېتىملىق ئومۇميۈزلۈك نوپۇس تەكشۈرۈشتىكىدىن 58 مىڭ 565 ئادەم كۆپىيىپ، %39.98 ئاشقانلىقى، يىلىغا ئوتتۇرىچە %2.22 تىن كۆپەيگەنلىكى مەلۇم بولدى.

1990 - يىلى 4 - قېتىملىق ئومۇميۈزلۈك نوپۇس تەكشۈرۈشتە ناھىيىدىكى ئائىلە 33 مىڭ 44، نوپۇس 165 مىڭ 391 بولۇپ، 3 - قېتىملىق ئومۇميۈزلۈك نوپۇس تەكشۈرۈشتىكىدىن 19 مىڭ 914 ئادەم كۆپىيىپ، %11.4 ئاشقانلىقى، يىلىغا ئوتتۇرىچە %1.43 كۆپەيگەنلىكى مەلۇم بولدى.

### بازار، يېزا نوپۇسى

مىنگونىڭ 28 - يىلى (1939 - يىلى) بازار نوپۇسى 1089 بولۇپ، ئومۇمىي نوپۇسنىڭ %4.8 نى، يېزا - كەنت نوپۇسى 21 مىڭ 824 بولۇپ، ئومۇمىي نوپۇسنىڭ %95.2 نى تەشكىل قىلدى. 1949 - يىلى بازار نوپۇسى 3986 بولۇپ، ئومۇمىي نوپۇسنىڭ %6.1 نى، يېزا - كەنت نوپۇسى 61 مىڭ 127 بولۇپ، ئومۇمىي نوپۇسنىڭ %93.9 نى تەشكىل قىلدى. 1982 - يىلى بازار نوپۇسى 11 مىڭ 801 بولۇپ، 1949 - يىلدىكىدىن 2.9 ھەسسە كۆپەيدى. 1990 - يىلى بازار نوپۇسى كۆپىيىپ، 23 مىڭ 158 گە يېتىپ، ئومۇمىي نوپۇسنىڭ %14 نى، يېزا - كەنت نوپۇسى 140 مىڭ 562 بولۇپ، ئومۇمىي نوپۇسنىڭ %85 نى تەشكىل قىلدى. 1992 - يىلى بازار نوپۇسى 27 مىڭ 984 بولۇپ، ئومۇمىي نوپۇسنىڭ %16.7 نى، يېزا - كەنت نوپۇسى 139 مىڭ 238 بولۇپ، ئومۇمىي نوپۇسنىڭ %83.3 نى تەشكىل قىلدى.

### يېزا ئىگىلىك نوپۇسى ۋە غەيرىي يېزا ئىگىلىك نوپۇسى

1949 - يىلى ناھىيىدىكى يېزا ئىگىلىك نوپۇسى 59 مىڭ، غەيرىي يېزا ئىگىلىك نوپۇسى 6100 بولۇپ، غەيرىي يېزا ئىگىلىك نوپۇسى ئومۇمىي نوپۇسنىڭ %9.3 نى تەشكىل قىلدى.

شايار ناھيسىنىڭ 1902 — 1993 - يىلغىچە بولغان نوپۇس ئىھۋالى

بہر اسکی: نہ پھر

جہد و ڈھل : 3-1

[illegible]





## 2 § . نوپۇسنىڭ تارقىلىشى

ناھىيە بويىچە نوپۇسنىڭ تارقىلىشى شىمالدا ئۆگەن دەرياسىنىڭ ئىككى قىرغىقىدىكى رايونلارغا، جەنۇبتا قۇملۇق رايونىغا تارقىلىشتەك ئۈچ تىپقا ئايرىلغان، قۇملۇقتا ئادەم ئايىقى تەگكەن جاي ناھايىتى ئاز. 1986-يىلدىن كېيىن نېفىت تەكشۈرۈش باشلاندى، بۇنىڭ بىلەن كۆچمە نوپۇس پەيدا بولدى، ئۇلار نوپۇسقا كىرگۈزۈلمىگەچكە ستاتىستىكىلانمىدى. تارىم دەرياسىنىڭ ئىككى قىرغىقى قەدىمدىنلا چارۋا بېقىلىدىغان رايون ئىدى، دېھقانچىلىق رايونىدىكى پەسىلگە قاراپ مال باقىدىغانلار بۇ رايونغا كەلگەندىن باشقا، دائىملىق ئولتۇراقلاشقان چارۋىچىلار ناھايىتى ئاز. 1958-يىلدىن كېيىن دېھقانچىلىق رايونىدىكى نوپۇس تارىم دەرياسىنىڭ جەنۇبىي قىرغىقىدىكى ئورمانلىقتا بوزيەر ئېچىپ تېرىقچىلىق قىلدى، بولۇپمۇ 1960-يىلدىن كېيىن ئىچكىرىدىن نەچچە مىڭ خەنزۇ شاپارنىڭ تارىم يېزىسى، تويىلدى يېزىلىرىغا كېلىپ ئولتۇراقلىشىپ، دەريانىڭ ئىككى قىرغىقىدا بوزيەر ئېچىپ تېرىقچىلىق قىلدى، بۇنىڭ بىلەن بۇ جايدا كەنت پەيدا بولۇشقا باشلىدى، نوپۇس يىللىق كۆپەيدى. تارىم دەرياسىنىڭ ئىككى قىرغىقىدىكى 2853 كۋادرات كىلومېتىر كېلىدىغان جايدا پەقەت تارىم يېزىسى، تويىلدى يېزىسىنىڭ 3 كەنت ئاھالە كومىتېتى ۋە ئۆگەن دەرياسىدىن ھاسىل بولغان تۈزلەڭلىك دېھقانچىلىق رايونىدىكى بىر قىسىم كۆچمە نوپۇس بار، 1، 2-چارۋىچىلىق فېرمىسى، تارىم ئەمگەك بىلەن ئۆزگەرتىش دېھقانچىلىق مەيدانىمۇ مۇشۇ جايدا. 1990-يىلدىكى ئومۇمىي نوپۇس 163 مىڭ 720 بولۇپ، ھەر كۋادرات كىلومېتىر يەرگە ئوتتۇرىچە 5.1 ئادەم توغرا كەلدى. ئۆگەن دەرياسى سۇغىرىش رايونىنىڭ ئومۇمىي كۆلىمى 877 كۋادرات كىلومېتىر بولۇپ، ئومۇمىي نوپۇسى 148 مىڭ 650، ھەر كۋادرات كىلومېتىر يەرگە ئوتتۇرىچە 169.5 ئادەم توغرا كەلدى.

1951-يىلى ھەممە ئىشلارنى قايتىدىن ئىشلەشكە توغرا كەلدى، غەيرىي يېزا ئىگىلىك نوپۇسى كۆپىيىپ 7500 گە يېتىپ، ئومۇمىي نوپۇسنىڭ %11.2 نى ئىگىلىدى. 1982-يىلى يېزا ئىگىلىك نوپۇسى 130 مىڭغا يەتتى، غەيرىي يېزا ئىگىلىك نوپۇسى 18 مىڭ 100 بولۇپ، ئومۇمىي نوپۇسنىڭ %12.2 نى ئىگىلىدى. 1990-يىلغا كەلگەندە يېزا ئىگىلىك نوپۇسى 148 مىڭغا يەتتى، غەيرىي يېزا ئىگىلىك نوپۇسى 24 مىڭ 800 گە يېتىپ، ئومۇمىي نوپۇسنىڭ %16.8 نى ئىگىلىدى، 1993-يىلى يېزا ئىگىلىك نوپۇسى 140 مىڭ 915 كە، غەيرىي يېزا ئىگىلىك نوپۇسى 28 مىڭ 387 گە يەتتى.

## شايار ناھىيىسىنىڭ 1982 - 1990 - يىللاردىكى يېزا، بازار، مەيدان نوپۇسى

جەدۋەل: 3 - 2

| يىلىدا<br>توتۇرچە<br>ئالتۇنچى<br>(كىمى-<br>گىنى)<br>% | نوپۇسنىڭ<br>ئالتۇنچى<br>(كىمى-<br>گىنى)<br>% | نوپۇسى نوپۇسى    |               |        |      |        |                            | نوپۇسى نوپۇسى سانى              |       | يىللار | ئورۇن |                                 |     |        |                    |               |        |       |
|---|--|------------------|---------------|--------|------|--------|----------------------------|---------------------------------|-------|--------|-------|---------------------------------|-----|--------|--------------------|---------------|--------|-------|
|   |  | كوللېكتىپ نوپۇسى | ئائىلە نوپۇسى | ئايال  | ئەر  | جەمئىي | ئاياللار 100<br>ھېسابلاندى | ئومۇمىي نوپۇستا<br>ئىگىلىگىنى % | ئايال |        |       | ئومۇمىي نوپۇستا<br>ئىگىلىگىنى % | ئەر | جەمئىي | كوللېكتىپ<br>نوپۇس | ئائىلە نوپۇسى | جەمئىي |       |
|   |  | ئايال            | ئەر           | جەمئىي |      |        |                            |                                 |       |        |       |                                 |     |        |                    |               |        | شايار |
|   |  |                  |               | 755    |      | 16802  | 113.33                     | 46.86                           | 8230  | 53.12  | 9327  | 17557                           | 14  | 3930   | 3944               |               |        | 1982  |
| 3.67  | 29.21  |                  | 70            | 1526   | 1596 | 23206  | 114.68                     | 46.58                           | 11553 | 53.42  | 13249 | 24802                           | 29  | 5323   | 5352               |               |        | 1990  |
|   |  |                  |               | 14     | 4.1  | 17055  | 111.64                     | 47.25                           | 8065  | 52.76  | 9004  | 17069                           | 2   | 4140   | 4142               |               |        | 1982  |
|   |  |                  |               |        | 4.91 | 17735  | 109.68                     | 46.69                           | 8458  | 52.31  | 9277  | 17735                           |     | 3609   | 3609               |               |        | 1990  |
| 0.47  | 3.76   |                  |               |        | 4.91 | 9277   | 109.68                     | 46.69                           | 8458  | 52.31  | 9277  |                                 |     | 3609   | 3609               |               |        | 1982  |
|   |  |                  |               |        | 4.3  | 15073  | 110.69                     | 47.46                           | 13617 | 52.54  | 15073 | 28690                           |     | 6658   | 6658               |               |        | 1982  |
|   |  |                  |               |        | 4.3  | 38690  | 110.69                     | 47.46                           | 13617 | 52.54  | 15073 |                                 |     | 6658   | 6658               |               |        | 1982  |
| 0.77  | 6.13   |                  |               |        | 5.18 | 15990  | 109.71                     | 47.69                           | 14575 | 52.31  | 15990 | 30565                           |     | 5900   | 5900               |               |        | 1990  |
|   |  |                  |               |        | 4.4  | 30565  | 108.94                     | 47.86                           | 9781  | 52.14  | 10655 | 20436                           |     | 4661   | 4661               |               |        | 1982  |
|   |  |                  |               |        | 4.4  | 10655  | 108.94                     | 47.86                           | 9781  | 52.14  | 10655 | 20436                           |     | 4661   | 4661               |               |        | 1982  |
| 1.56  | 12.45  |                  |               |        | 5.23 | 12080  | 107.26                     | 48.25                           | 11262 | 51.75  | 12080 | 23342                           |     | 4464   | 4464               |               |        | 1990  |
|   |  |                  |               |        | 4.5  | 23342  | 102.56                     | 49.37                           | 3868  | 50.63  | 3967  | 7835                            | 3   | 1736   | 1739               |               |        | 1982  |
|   |  |                  | 17            |        |      | 7818   | 102.56                     | 49.37                           | 3868  | 50.63  | 3967  | 7835                            |     | 1736   | 1739               |               |        | 1982  |
| 1.1   | 8.9  |                  |               |        | 5.14 | 4345   | 102.12                     | 49.48                           | 4255  | 50.52  | 3445  | 8600                            |     | 1673   | 1673               |               |        | 1990  |
|   |  |                  |               |        | 4.4  | 8600   | 108.47                     | 47.97                           | 13327 | 52.03  | 14347 | 27574                           |     | 6295   | 6295               |               |        | 1982  |
|   |  |                  |               |        | 4.4  | 14347  | 108.36                     | 48.02                           | 15361 | 51.98  | 16630 | 31991                           |     | 6205   | 6205               |               |        | 1990  |
| 1.73  | 13.81  |                  |               |        | 5.16 | 16630  | 107.86                     | 48.11                           | 8113  | 51.89  | 8751  | 16864                           | 1   | 3851   | 3852               |               |        | 1982  |
|   |  |                  |               |        | 4.4  | 31991  | 106.51                     | 48.42                           | 8750  | 51.58  | 9320  | 18070                           |     | 3616   | 3616               |               |        | 1990  |
| 0.83  | 6.67   |                  |               |        | 5    | 9320   | 114.40                     | 46.64                           | 7171  | 53.36  | 2026  | 3797                            | 4   | 960    | 964                |               |        | 1982  |
|   |  |                  |               |        | 13   |        | 46.64                      |                                 |       |        |       |                                 |     | 960    | 964                |               |        | 1982  |
| 1.07  | 13.35  |                  |               |        | 4.82 | 2060   | 112.72                     | 47.01                           | 2060  | 52.99  | 2322  | 4382                            |     | 909    | 909                |               |        | 1990  |

|      |       |  |  |     |      |     |     |      |        |       |     |       |     |      |   |     |     |      |   |
|------|-------|--|--|-----|------|-----|-----|------|--------|-------|-----|-------|-----|------|---|-----|-----|------|---|
|      |       |  |  |     | 3.8  | 276 | 275 | 551  | 99.64  | 50.09 | 276 | 49.91 | 275 | 551  |   | 144 | 144 | 1982 | يېڭى بوز-<br>يەر دېھقانچىلىق<br>مەيدانى |
|      |       |  |  |     | 4.7  | 372 | 404 | 776  | 108.60 | 47.94 | 372 | 52.06 | 404 | 776  |   | 165 | 165 | 1990 | ئۆزگىچە-<br>لىق مەيدان                  |
|      |       |  |  |     | 4.2  | 550 | 635 | 1185 | 115.45 | 46.41 | 550 | 53.59 | 635 | 1185 |   | 282 | 282 | 1982 | 1 - چارۋى-<br>چىلىق<br>فېرمىسى          |
| 2    | 16.02 |  |  |     | 4.6  | 698 | 713 | 1411 | 102.15 | 49.47 | 698 | 50.53 | 713 | 1411 |   | 307 | 307 | 1990 |   |
|      |       |  |  |     | 4.6  | 538 | 577 | 1115 | 107.25 | 48.25 | 538 | 51.75 | 577 | 1115 |   | 244 | 244 | 1982 | 2 - چارۋى-<br>چىلىق<br>فېرمىسى          |
| 0.46 | 3.68  |  |  |     | 4.95 | 526 | 548 | 1074 | 104.18 | 48.98 | 526 | 51.02 | 548 | 1074 |   | 217 | 217 | 1990 |   |
|      |       |  |  | 4.1 | 3.9  |     |     | 544  | 103.83 | 49.06 | 287 | 50.94 | 296 | 585  | 2 | 141 | 143 | 1982 | ئىسپاتلىق<br>چارۋا<br>فېرمىسى           |
| 5.22 | 41.79 |  |  |     | 4.67 | 111 | 118 | 229  | 106.31 | 48.47 | 111 | 51.53 | 118 | 229  |   | 49  | 49  | 1990 |   |

قىزىق:

- ① 1983 - يىلى يېڭى بوزيەر دېھقانچىلىق مەيدانى قىسمىدىن قالغۇزۇلدى.
- ② جىنايەت خەۋىسىزلىكى دېھقانچىلىق مەيدانلىرىدىكى نوپۇس بۇنىڭ سىرتىدا.
- ③ خەۋەردىكى سانلىق مەلۇماتلار 3 - 4 - قېتىملىق ئومۇميۈزلۈك نوپۇس تەكشۈرۈشتىكى سانلىق مەلۇماتلاردۇر.

## شايار ناھىيىسىدىكى نوپۇسنىڭ زىچلىقى

جەدۋەل: 3 — 3

| تۈرى<br>يىللار | ئومۇمىي نوپۇس | ئومۇمىي كۆلەم<br>(كۋادرات كىلومېتىر) | زىچلىقى ئادەم/<br>كۋادرات كىلومېتىر | يېشىللىقتىكى<br>نوپۇسنىڭ زىچ-<br>لىقى ئادەم /<br>كۋادرات كىلومېتىر | تارىم دەرياسى<br>سۇغىرىش رايونى<br>(ئادەم /<br>كۋادرات كىلومېتىر) | ئۆگەن دەرياسى<br>سۇغىرىش رايونى<br>(ئادەم /<br>كۋادرات كىلومېتىر) |
|----------------|---------------|--------------------------------------|-------------------------------------|--|---|---|
| 1949           | 65113         | 31972.5                              | 2.04                                | 10.43  |   |   |
| 1982           | 148079        | 31972.5                              | 4.63                                | 23.73  | 2.50  | 151.2   |
| 1990           | 163720        | 31972.5                              | 5.1                                 | 26.5   | 3.02  | 169.5   |
| 1993           | 169302        | 31972.5                              | 5.30                                | 27.13  | 3.43  | 172.5   |

## باب II

## نوپۇس قۇرۇلمىسى

## § 1. مىللەت قۇرۇلمىسى

«قەدىمكى كۈسەن خانلىقى تارىخى» دا ئانالىز قىلىنىشىچە، كۈسەن خانلىقىدا ئەڭ دەسلەپكى مەزگىللەردە ئىرقىي جەھەتتە شەرقتىكى موڭغۇللار ئىرقى ۋە غەربتىكى ياۋروپالىقلار ئىرقى بولغان؛ مىللەت تەركىبىدىن ئېلىپ ئېيتقاندا كۈسەن تەۋەلىكىدە چاغلار، ساكلار، توغرلار، ئۇسۇنلار، ھونلار، تۈرك، ئۇيغۇر ۋە خەنزۇلار بار ئىدى. ئۇلار ئۇزۇن تارىخىي تەرەققىيات جەريانىدا تەدرىجىي يۇغۇرۇلۇپ كۈسەنلىكلەرنى شەكىللەندۈرگەن. ھازىرقى شايار ناھىيىسىدە ئۇيغۇرلار ئاساسىي گەۋدە قىلىنغان، خەنزۇ، خۇيزۇلار ئاساسىي تەركىب قىلىنغان كۆپ مىللەت توپلىشىپ ئولتۇراقلاشقان رايون، ئۇيغۇرلاردىن باشقا مىللەتلەرنىڭ كۆپىنچىسى خىزمەت ۋە بوزيەر ئېچىش سەۋەبى بىلەن ناھىيىگە كۆچۈپ كەلگەن. 1949 - يىلى ناھىيىدە 9 مىللەت بار ئىدى. 1964 - يىلى 12 گە، 1982 - يىلى 20 گە يەتتى. 1990 - يىلى 4 - قېتىملىق ئومۇميۈزلۈك نوپۇس تەكشۈرۈشتە ستاتىستىكىلىنىشىچە ناھىيىدە 20 مىللەت بارلىقى مەلۇم بولدى.

شايار ناھىيىسىدىكى مىللەتلەرنىڭ 1964 ، 1982 ، 1990 - يىللاردىكى نوپۇسى

جەدۋەل: 3 — 4

| مىللەت<br>ئايرىمىسى | 1964           | 1982           |                          | 1990           |                          | 1990 - يىلى<br>1982 - يىلىدىن<br>كىيىن ئاشقنى<br>(كىيىنكىگىنى)<br>ئادەم |
|---------------------|----------------|----------------|--------------------------|----------------|--------------------------|---|
|                     | نوپۇسى (ئادەم) | نوپۇسى (ئادەم) | ئىگىلىگەن<br>نېسبىتى (%) | نوپۇسى (ئادەم) | ئىگىلىگەن<br>نېسبىتى (%) |   |
| ئۇيغۇر              | 80752          | 126045         | 86.05                    | 144961         | 87.65                    | 18916   |

|       |       |        |      |        |      |         |
|-------|-------|--------|------|--------|------|---------|
| 115.  | 11.44 | 18919  | 13   | 19034  | 5252 | خەنزۇ   |
| 103   | 0.74  | 1230   | 0.77 | 1127   | 626  | خۇيزۇ   |
| 24.   | 0.05  | 74     | 0.07 | 98     |      | دۇڭشياڭ |
| 6     | 0.03  | 55     | 0.03 | 49     |      | جۇاڭزۇ  |
| 22    | 0.02  | 28     |      | 6      | 14   | موڭغۇل  |
| 26    | 2.02  | 28     |      | 2      | 2    | رۇس     |
| 2.    | 0.02  | 27     | 0.02 | 29     | 154  | قازاق   |
| 11.   |       | 13     | 0.01 | 24     | 8    | قىرغىز  |
| 8     |       | 18     |      | 10     | 9    | مانجۇ   |
| 7     |       | 13     |      | 6      |      | مياۋزۇ  |
| 16.   |       | 7      | 0.1  | 23     |      | باۋئەن  |
| 9.    | 3     |        | 12   | 9      |      | زاڭزۇ   |
| 2.    |       | 2      |      | 4      | 3    | شېبە    |
|       | 2     |        | 3    |        | 1    | بويى    |
| 1.    |       | 2      |      | 3      | 3    | ئانار   |
| 1     |       | 2      |      | 1      | 9    | ئۆزبېك  |
| 2     |       | 2      |      |        |      | چاۋشەن  |
| 3     |       | 3      |      |        |      | ئۇزۇ    |
| 1     |       | 1      |      |        |      | ئۇجىازۇ |
| 1.    |       |        |      | 1      |      | بەيزۇ   |
| 1.    |       |        |      | 1      |      | شۈيزۇ   |
| 1.    |       |        |      | 1      |      | يۇڭزۇ   |
| 18914 | 100   | 165391 | 100  | 146477 |      | جەمئىي  |

## 2. جىنس ۋە ياش قۇرۇلمىسى

### 1. جىنس قۇرۇلمىسى

مىنگونىڭ 28 - يىلى (1939 - يىلى) شايار ناھىيىسىنىڭ نوپۇسىدا ئەرلەر 12 مىڭ 363، ئاياللار 10 مىڭ 550 بولۇپ، جىنس نىسبىتى 100:118 (ئاياللار 100)، (تۆۋەندىمۇ شۇنداق) بولغان. 1949 - يىلى ئەرلەر 34 مىڭ 423 بولۇپ، ئومۇمىي نوپۇسنىڭ %52.9 نى، ئاياللار 30 مىڭ 690 بولۇپ، ئومۇمىي نوپۇسنىڭ %47.1 نى ئىگىلىدى، جىنس نىسبىتى 100:113 بولدى. 1982 - يىلى ئەرلەر 77 مىڭ 178 بولۇپ، ئومۇمىي نوپۇسنىڭ %52.1 نى، ئاياللار 70 مىڭ 906 بولۇپ، ئومۇمىي نوپۇسنىڭ %47.9 نى ئىگىلىدى، جىنس نىسبىتى 100:109 بولدى. 1990 - يىلى ئەرلەر 85 مىڭ 826 بولۇپ، ئومۇمىي نوپۇسنىڭ %52.2 نى، ئاياللار 78 مىڭ 434 بولۇپ، ئومۇمىي نوپۇسنىڭ %47.8 نى ئىگىلىدى. جىنس نىسبىتى 100:109 بولدى. 1993 - يىلى ئەرلەر 88 مىڭ 859، ئاياللار 80 مىڭ 713 بولۇپ، جىنس نىسبىتى 100:110 بولدى. 1949 - يىلدىن بېرى ناھىيە نوپۇسنىڭ جىنس نىسبىتى 109 — 121 ئارىلىقىدا تۇراقسىز بولدى (جەدۋەل 3 — 1 گە قاراڭ). 1990 - يىلى 100:110 بولدى.

## 2. ياش قۇرۇلمىسى

شايار ناھىيىسى نوپۇسىنىڭ ياش قۇرۇلمىسى تۆۋەندىكىچە: ئاز سانلىق مىللەت نوپۇسى ياشلار تىپىغا، خەنزۇلار نوپۇسى چوڭلار تىپىغا كىردى. 1953 - يىلى سايلام كومىتېتىنىڭ ياش قۇرۇلمىسى ستاتىستىكىسىدا تۆۋەندىكىلەر مەلۇم بولدى:

0 — 9 ياشقىچە بولغان نوپۇس 18 مىڭ 422 بولۇپ، ئومۇمىي نوپۇسنىڭ %26.42 نى، 10 — 19 ياشقىچە بولغان نوپۇس 13 مىڭ 687 بولۇپ، ئومۇمىي نوپۇسنىڭ %19.63 نى، 20 — 49 ياشقىچە بولغان نوپۇس 27 مىڭ 320 بولۇپ، ئومۇمىي نوپۇسنىڭ %39.18 نى، 50 — 69 ياشقىچە بولغان نوپۇس 9801 بولۇپ، ئومۇمىي نوپۇسنىڭ %14.05 نى، 70 — 99 ياشقىچە بولغان نوپۇس 480 بولۇپ، ئومۇمىي نوپۇسنىڭ %0.69 نى ئىگىلىدى.

100 ياشتىن يۇقىرى (100 ياشمۇ شۇنىڭ ئىچىدە) ياشانغانلار 11. بۇلار ئىچىدە يېشى ئەڭ چوڭى 115 ياش، ئەڭ كىچىكى 100 ياش، ئوتتۇرىچە يېشى 104 ياش ئەتراپىدا.

1990 - يىلدىكى 4 - قېتىملىق ئومۇميۈزلۈك نوپۇس تەكشۈرۈشكە ئاساسلانغاندا نوپۇسنىڭ ياش قۇرۇلمىسى تۆۋەندىكىدەك بولدى:

0 — 9 ياشقىچە بولغان نوپۇس 47 مىڭ 362 بولۇپ، ئومۇمىي نوپۇسنىڭ %28.64 نى، 10 — 19 ياشقىچە بولغان نوپۇس 36 مىڭ 17 بولۇپ، ئومۇمىي نوپۇسنىڭ %21.78 نى؛ 20 — 49 ياشقىچە بولغان نوپۇس 60 مىڭ 115 بولۇپ، ئومۇمىي نوپۇسنىڭ %36.35 نى؛ 50 — 69 ياشقىچە بولغان نوپۇس 16 مىڭ 992 بولۇپ، ئومۇمىي نوپۇسنىڭ %10.27 نى؛ 70 — 99 ياشقىچە بولغان نوپۇس 4895 بولۇپ، ئومۇمىي نوپۇسنىڭ %2.96 نى ئىگىلىدى.

100 ياشتىن يۇقىرى نوپۇس 10 بولۇپ، بۇنىڭ ئىچىدە يېشى ئەڭ كىچىكى 103 ياش، يېشى ئەڭ چوڭى 113 ياش، ئوتتۇرىچە يېشى 106.7 ياش، بۇلارنىڭ كۆپىنچىسى ئۇيغۇر.

## 3. ئۆمرى

1990 - يىلى ناھىيە نوپۇسىدا 70 ياشتىن يۇقىرىلار 4905 بولۇپ، ئومۇمىي نوپۇسنىڭ %2.96 نى ئىگىلىدى؛ 100 ياشتىن يۇقىرىلار 10 بولۇپ، بۇنىڭ ئىچىدە يېشى ئەڭ كىچىكى 103 ياش، يېشى ئەڭ چوڭى 113 ياش، شايار ناھىيىسىدىكى ئاھالىلەرنىڭ ئوتتۇرىچە يېشى 60.1 ياش بولۇپ، بۇنىڭ ئىچىدە ئەرلەرنىڭ 60.19 ياش، ئاياللارنىڭ 60.01 ياش.

## 3. نىكاھ، ئائىلە قۇرۇلمىسى

### 1. نىكاھ ئەھۋالى

«ئىچكى ئىشلار ئاخباراتى» دا خاتىرىلىنىشىچە مىنگونىڭ 5 - يىلى (1916 - يىلى) ناھىيىدىكى 34 مىڭ 28 ئادەم ئىچىدە نىكاھلانمىغانلار 5688، نىكاھلانغانلار 28 مىڭ 340 بولغان. 1990 - يىلى 4 - قېتىملىق ئومۇميۈزلۈك نوپۇس تەكشۈرۈشتە نىكاھلانمىغانلار 20 مىڭ 898 بولۇپ، 15 ياشتىن يۇقىرىلارنىڭ %20.86 نى ئىگىلىدى، بۇنىڭ ئىچىدە: ئەرلەر 14 مىڭ 164، ئاياللار 6734. جۈزىسى بارلار 67 مىڭ 697 بولۇپ، 15 ياشتىن يۇقىرىلارنىڭ %67.58 نى ئىگىلىدى. بۇنىڭ ئىچىدە: ئەرلەر 33 مىڭ 925،



ئاياللار 33 مىڭ 772؛ جۆرىسىدىن ئايرىلغانلار 4849 بولۇپ، 15 ياشتىن يۇقىرىلارنىڭ %4.8 نى ئىگىلىدى، بۇنىڭ ئىچىدە ئەرلەر 1351، ئاياللار 3988.

1950 - يىلدىن ئىلگىرى شايار ناھىيىسىدە كۆپىنچە جايلاردا ئوغۇل - قىزلار 15 — 18 ياشقىچە بولغان ئارىلىقتا نىكاھلىناتتى، بولۇپمۇ بىر قىسىم چەت يېزا - كەنتلەردە، چارۋىچىلىق رايونلىرىدا قىزلار 10 ياشقا توشمايلا نىكاھلىناتتى. 1950 - يىلى «نىكاھ قانۇنى» ئېلان قىلىنغاندىن كېيىن، فېئوداللىق نىكاھ تۈزۈمى ئەمەلدىن قالدۇرۇلۇپ، نىكاھ ئىشىدا ئۆز - ئۆزىگە خوجا بولۇش يولغا قويۇلدى، پىلانلىق تۇغۇت يولغا قويۇلغاندىن كېيىن كېچىكىپ توي قىلىش، كېچىكىپ پەرزەنت كۆرۈش تەشەببۇس قىلىنىپ، بۇنىڭغا ياش ئوغۇل - قىزلار ئاكتىپ ئاۋاز قوشتى. 1982 - يىلى ناھىيە بازىرىدىكى خەنزۇلارنىڭ ئوتتۇرىچە نىكاھلىنىش يېشى: ئەرلەر 25.7 ياش، ئاياللار 23.6 ياش؛ ئۇيغۇرلارنىڭ ئوتتۇرىچە نىكاھلىنىش يېشى: ئەرلەر 23.9 ياش، ئاياللار 20.4 ياش؛ يېزا - كەنتلەردە ئوتتۇرىچە نىكاھلىنىش يېشى: ئەرلەر 21.6 ياش، ئاياللار 19.7 ياش بولدى، نىكاھلانغۇچىلار ئىچىدە قانۇنلۇق نىكاھلىنىش يېشىغا توشمىغانلار نوپۇسنىڭ %10.6 نى ئىگىلىدى.

#### ئائىلە

80 - يىللاردىن ئىلگىرى كۆپىنچە ئائىلىلەردە كۆپ ئەۋلاد كىشىلىرى بىر ئۆيدە تۇرۇش، ئورتاق غىزالىنىشنى شەرەپ بىلىش، ئۆي ئايرىپ تۇرۇشنى نومۇس بىلىش ئەھۋاللىرى بار ئىدى. چوڭ ئائىلىلەردە ئائىلە ئىقتىسادى ۋە ئائىلە ئىشلىرىنى تەقسىملەش ھوقۇقى ئاتا - ئانىلاردا بولاتتى. ۋاقىتنىڭ ئۆتۈشى ۋە كىشىلەرنىڭ ئىدىيىۋى قارىشىنىڭ ئۆزگىرىشىگە ئەگىشىپ، كۆپ ساندىكى چوڭ ئائىلىلەر تەدرىجىي ئايرىلدى، پەرزەنتلىرى توي قىلغاندىن كېيىن ئىقتىسادتا مۇستەقىل كىچىك ئائىلە قۇرىدىغانلار كۈنسېرى كۆپەيدى. 1950 - يىلى ناھىيە بويىچە ھەربىر ئائىلىدە 4.4 ئادەم بولغان بولسا، 1982 - يىلى 3.6 ئادەمگە ئازايدى. ھازىر ناھىيە بازىرىدا پەرزەنتلەر توي قىلغاندىن كېيىن كۆپىنچىسى ئۆي ئايرىپ تۇرمۇش كەچۈرىدۇ. خەنزۇ ئەر - خوتۇنلارنىڭ ئوتتۇرىچە يېشى 30 ئەتراپىدا بولۇپ، كۆپىنچىسى 3 جانلىق ئائىلە. ئاز سانلىق مىللەتلەر ئادەتتە 2 - 3 پەرزەنتلىك بولىدۇ. يېزا - كەنتلەردىكى خەنزۇ ئائىلىلىرىدە كېلىن ئەكرىسىمۇ، قىز چىقارسىمۇ ئۆيىنى ئايرىپ بېرىدۇ. ئۇيغۇر ئائىلىلىرىنىڭ كۆپىنچىسىدە 4 تىن كۆپ، بەزىلىرىدە 5 — 7 گىچە ھەتتا ئۇنىڭدىنمۇ كۆپ بالا بولىدۇ. 1990 - يىلى ناھىيىدىكى ھەر بىر ئائىلىگە 5.01 ئادەم توغرا كېلىپ، ھەربىر ئائىلىگە توغرا كەلگەن ئادەم سانى جەھەتتە ئۆرلەش ۋەزىيىتى شەكىللەندى.

## § 4 . مەدەنىيەت قۇرۇلمىسى

مىنگو دەۋرىدە ناھىيە بويىچە ساۋاتسىزلار كۆپ ساننى ئىگىلەيتتى، تولۇقسىز، تولۇق ئوتتۇرا مەكتەپتە ئوقۇغانلار كەمدىن كەم ئۇچرايتتى. 1949 - يىلدىن كېيىن مەكتەپ قۇرۇلدى، خەلقنىڭ تۇرمۇش سەۋىيىسى تەدرىجىي ئۆستى، باشلانغۇچ مەكتەپ، تولۇقسىز ئوتتۇرا مەكتەپ ئوقۇغۇچىلىرى تەدرىجىي كۆپەيدى. 1964 - يىلدىكى ئالىي مەكتەپ مەلۇماتىغا ئىگىلەر 119، تولۇق ئوتتۇرا مەكتەپ مەلۇماتىغا ئىگىلەر 764، تولۇقسىز ئوتتۇرا مەكتەپ مەلۇماتىغا ئىگىلەر 4211، باشلانغۇچ مەكتەپنىڭ يۇقىرى يىللىق مەلۇماتىغا ئىگىلەر 9949، تولۇقسىز ئوتتۇرا مەكتەپنىڭ تۆۋەن يىللىق مەلۇماتىغا ئىگىلەر 9682، ساۋاتسىزلار 38 مىڭ 334. 70 - يىللاردا باشلانغۇچ مەكتەپ مائارىپىنىڭ يولغا قويۇلۇشى بىلەن ساۋاتسىزلار تەدرىجىي ئازايدى. 1982 - يىلى ئالىي مەكتەپ، ئوتتۇرا تېخنىكوملارنى پۈتتۈرگەنلەر 197 بولۇپ، ئومۇمىي نوپۇسنىڭ %0.13 نى، تولۇق ئوتتۇرىنى پۈتتۈرگەنلەر 4506 بولۇپ، %3.1 نى؛ تولۇقسىز ئوتتۇرىنى پۈتتۈرگەنلەر 14 مىڭ 936 بولۇپ،

10.1% نى؛ باشلانغۇچنى پۈتتۈرگەنلەر 41 مىڭ 283 بولۇپ، %28.2 نى؛ ساۋاتسىزلار، چالا ساۋاتلار 40 مىڭ 87 بولۇپ، %27.9 نى ئىگىلىدى. ھەر 1000 ئادەم ئىچىدە ئالىي مەكتەپ مەلۇماتىغا ئىگىلەر 1.34، تولۇق ئوتتۇرا مەلۇماتىغا ئىگىلەر 30.76، تولۇقسىز ئوتتۇرا مەلۇماتىغا ئىگىلەر 102.15، 1990. يىلى ئالىي، ئوتتۇرا تېخنىكومنى پۈتتۈرگەنلەر 2355 بولۇپ، 1982 - يىلىدىكىدىن 11.93 ھەسسە؛ تولۇق ئوتتۇرىنى پۈتتۈرگەنلەر 4715 بولۇپ، 1982 - يىلىدىكىدىن %0.46؛ تولۇقسىزنى پۈتتۈرگەنلەر 18 مىڭ 548 بولۇپ، 1982 - يىلىدىكىدىن %24.18؛ باشلانغۇچنى پۈتتۈرگەنلەر 74 مىڭ 848 بولۇپ، 1982 - يىلىدىكىدىن %81.31 ئاشتى؛ ساۋاتسىز ۋە چالا ساۋاتلار 27 مىڭ 253 بولۇپ، 1982 - يىلىدىكىدىن %36.74، ساۋاتسىزلىق ۋە چالا ساۋاتلىق نىسبىتى %29.4 تىن %27.2 كە تۆۋەنلەپ، 1982 - يىلىدىكىدىن %2.2 ئازلىدى.

شايار ناھىيىسىنىڭ نوپۇسىنى 3 - قېتىم (1982 - يىلى)، 4 - قېتىم (1990 - يىلى) شاپار ناھىيىسىنىڭ نوپۇسىنى 3 - قېتىم (1982 - يىلى)، 4 - قېتىم (1990 - يىلى) ئومۇميۈزلۈك تەكشۈرۈشكە دائىر مەلۇمات تەھلىلى

بىرلىكى: ئادەم

جەدۋەل: 3 — 5

| رەيون              | يىل  | تولۇق كۆرس | مەخسۇس كۆرس | ئوتتۇرا تېخنىكوم | تولۇق ئوتتۇرا | تولۇقسىز ئوتتۇرا | باشلانغۇچ | 15 ياشتىن يۇقىرىلار نوپۇسى | ساۋاتسىزلىق نىسبىتى % |
|--------------------|------|------------|-------------|------------------|---------------|------------------|-----------|----------------------------|-----------------------|
| شايار ناھىيىسى     | 1982 | 197        |             |                  | 4506          | 14963            | 41283     | 43078                      | 29.41                 |
|                    | 1990 | 123        | 375         | 1857             | 4715          | 18548            | 74848     | 100192                     | 27.20                 |
| شايار بازىرى       | 1982 | 120        |             |                  | 1572          | 3162             | 4514      | 3893                       | 17.09                 |
|                    | 1990 | 96         | 255         | 1160             | 2360          | 5979             | 8155      | 16971                      | 29.00                 |
| گۈلباغ يېزىسى      | 1982 | 5          |             |                  | 374           | 1454             | 4320      | 5847                       | 26.85                 |
|                    | 1990 | 1          | 7           | 93               | 307           | 1801             | 8643      | 10715                      | 28.77                 |
| تويىولدى يېزىسى    | 1982 | 8          |             |                  | 804           | 3364             | 7618      | 7802                       | 28.15                 |
|                    | 1990 | 1          | 18          | 116              | 649           | 3324             | 13562     | 17597                      | 49.53                 |
| قىزىلباغ يېزىسى    | 1982 | 12         |             |                  | 336           | 1726             | 7090      | 5703                       | 30.11                 |
|                    | 1990 | 5          | 12          | 104              | 304           | 1549             | 11464     | 13774                      | 41.48                 |
| نۇرباغ يېزىسى      | 1982 | 1          |             |                  | 196           | 723              | 2503      | 2213                       | 31.53                 |
|                    | 1990 | 2          | 6           | 49               | 123           | 1005             | 3750      | 5093                       | 16.06                 |
| يېڭىمەھەللە يېزىسى | 1982 | 11         |             |                  | 430           | 2000             | 7687      | 8984                       | 26.64                 |
|                    | 1990 | 5          | 22          | 130              | 370           | 2066             | 16419     | 19038                      | 54.53                 |
| قاپلور يېزىسى      | 1982 | 9          |             |                  | 299           | 1136             | 4856      | 5578                       | 32.17                 |
|                    | 1990 | 4          | 5           | 56               | 187           | 1349             | 8701      | 10630                      | 34.20                 |

|       |      |      |      |     |     |    |    |   |      |                                |
|-------|------|------|------|-----|-----|----|----|---|------|--------------------------------|
|       | 1215 |      | 1076 | 359 | 79  | 1  |    |   | 1982 | تارىم يېزىسى                   |
| 28.47 | 722  | 2536 | 2011 | 463 | 93  | 26 | 6  | 3 | 1990 |                                |
|       | 806  |      | 778  | 640 | 322 | 29 |    |   | 1982 | خەن دېھقانچىلىق مەيدانى        |
| 26.70 | 506  | 1895 | 692  | 630 | 245 | 97 | 42 | 5 | 1990 |                                |
| 101   |      |      | 141  | 93  | 21  |    |    |   | 1982 | يېڭى بوزەي دېھقانچىلىق مەيدانى |
| 22.97 | 102  | 444  | 310  | 168 | 37  | 6  |    |   | 1990 | ئۈرۈمچىلىق مەيدانى             |
|       | 426  |      | 256  | 109 | 31  |    |    |   | 1982 | 1. چارۋىچىلىق فېرمىسى          |
| 39.06 | 300  | 768  | 538  | 128 | 23  | 8  | 2  |   | 1990 |                                |
|       | 363  |      | 297  | 88  | 13  | 1  |    |   | 1982 | 2. چارۋىچىلىق فېرمىسى          |
| 34.28 | 206  | 601  | 508  | 64  | 14  | 11 |    | 1 | 1990 |                                |
|       | 147  |      | 147  | 109 | 29  |    |    |   | 1982 | نەسلىك چارۋا فېرمىسى           |
| 46.15 | 60   | 130  | 95   | 22  | 3   | 1  |    |   | 1990 |                                |

## § 5 . كەسىپ قۇرۇلمىسى

1990 - يىلى 4 - قېتىملىق ئومۇميۈزلۈك نوپۇس تەكشۈرۈشنىڭ نەتىجىسىدىن مۇنۇلار مەلۇم بولدى:

ناھىيىدىكى كەسىپ بىلەن شۇغۇللىنىۋاتقان خادىم 82 مىڭ 387 بولۇپ، 15 ياشتىن يۇقىرى نوپۇسنىڭ %82.23 نى ئىگىلىدى. بۇنىڭ ئىچىدە دېھقانچىلىق، ئورمانچىلىق، چارۋىچىلىق، قوشۇمچە كەسىپ، بېلىقچىلىق شۇنداقلا سۈپىلىق بىلەن شۇغۇللىنىدىغانلار 71 مىڭ 238 بولۇپ، ناھىيە بويىچە ئىشقا ئورۇنلاشقان نوپۇسنىڭ %86.47 نى؛ سانائەت بىلەن شۇغۇللىنىدىغانلار 2942 بولۇپ، %3.57 نى؛ گېئولوگىيىلىك قىدىرىپ تەكشۈرۈش، ئومۇميۈزلۈك تەكشۈرۈش بىلەن شۇغۇللىنىدىغانلار 92 بولۇپ، %0.11 نى؛ كېسەك - ياغاچ قۇرۇلمىلىق قۇرۇلۇش كەسپى بىلەن شۇغۇللىنىدىغانلار 937 بولۇپ، %1.14 نى؛ قاتناش، پوچتا كەسپى بىلەن شۇغۇللىنىدىغانلار 411 بولۇپ، %0.5 نى؛ سودا - سېتىق، يېمەك - ئىچمەك، ماددىي ئەشيا، تەمىنات - سودا ۋە ساقلاش كەسپى بىلەن شۇغۇللىنىدىغانلار 2039 بولۇپ، %2.47 نى؛ ئۆي - زېمىن باشقۇرۇش، جامائەت پاراۋانلىقى، ئاھالە مۇلازىمىتى بىلەن شۇغۇللىنىدىغانلار 396 بولۇپ، %0.48 نى؛ ئىجتىمائىي پاراۋانلىق كەسپى بىلەن شۇغۇللىنىدىغانلار 535 بولۇپ، %0.68 نى؛ مائارىپ، مەدەنىيەت - سەنئەت ۋە رادىئو - تېلېۋىزىيە كەسپى بىلەن شۇغۇللىنىدىغانلار 1588 بولۇپ، %1.93 نى؛ ئۇنىۋېرسال تېخنىكا مۇلازىمىتى بىلەن شۇغۇللىنىدىغانلار 24 بولۇپ، %0.03 نى؛ پۇل مۇئامىلە، سۇغۇرتا كەسپى بىلەن شۇغۇللىنىدىغانلار 247 بولۇپ، %0.3 نى؛ دۆلەت ئورگىنى، پارتىيە، ھۆكۈمەت ئورۇنلىرىدا ۋە ئاممىۋى تەشكىلاتلاردا ئىشلەيدىغانلار 1865 بولۇپ، %2.26 نى ئىگىلىگەن.

كەسىپسىزلەر 17 مىڭ 805 بولۇپ، 15 ياشتىن يۇقىرىلارنىڭ %17.77 نى ئىگىلىدى، بۇنىڭ ئىچىدە

مەكتەپتە ئوقۇۋاتقان ئوقۇغۇچى 2385 بولۇپ، كەسىپسىزلەرنىڭ %13.4 نى؛ ئۆي ئىشى بىلەن مەشغۇل بولىدىغانلار 6044 بولۇپ، %33.95 نى؛ يۇقىرى ئۆزلەپ ئوقۇشنى كۈتۈپ تۇرغانلار 282 بولۇپ، %1.6 نى؛ بازاردا ئىش كۈتۈپ تۇرغانلار 1024 بولۇپ، %5.8 نى، دەم ئېلىشقا، پېنسىيىگە چىققانلار 1456 بولۇپ، %8.2 نى؛ ئەمگەك ئىقتىدارىدىن قالغانلار 5545 بولۇپ، %31.14 نى؛ باشقا خادىملار 1069 بولۇپ، %6 نى ئىگىلىدى.

### باب III

## پىلانلىق تۇغۇت

### § 1 . ئاپپاراتلار

1977 - يىل 12 - ئايدا شايار ناھىيىسىدە پىلانلىق تۇغۇت رەھبەرلىك گۇرۇپپىسى قۇرۇلدى، گۇرۇپپا قارمىقىدا ئىشخانا تەسىس قىلىندى. پارتىيە 11 - نۆۋەتلىك مەركىزىي كومىتېتى 3 - ئومۇمىي يىغىنىدىن كېيىن پىلانلىق تۇغۇت خىزمىتى ناھىيە بويىچە قانات يايدۇرۇلدى، ھەرقايسى يېزا، مەيدانلاردا پىلانلىق تۇغۇت ئىشىغا بىر مەخسۇس كادىر قويۇلدى، ھەرقايسى كەنت، ئەترەتلەردە پىلانلىق تۇغۇتنى قوشۇمچە باشقۇرىدىغان رەھبەر بېكىتىلدى، ناھىيىگە بىۋاسىتە قاراشلىق ئىدارە - ئورۇنلاردا بىر كادىر بۇ خىزمەتنى قوشۇمچە ئىشلىدى. ناھىيە، يېزا، كەنتلەردە 3 دەرىجىلىك پىلانلىق تۇغۇت تورى شەكىللەندى. 1986 - يىل 6 - ئايدا ناھىيىلىك پىلانلىق تۇغۇت كومىتېتى قۇرۇلدى. 5 شتات بېرىلدى. ئۇنىڭ قارمىقىدا پىلانلىق تۇغۇت تەشۋىقات - تېخنىكا يېتەكچىلىك پونكىتى تەسىس قىلىندى، 7 شتات بېرىلدى.

### § 2 . تەشۋىقات - تەربىيە

پۈتكۈل پىلانلىق تۇغۇت خىزمىتى 4 باسقۇچقا بۆلۈپ يولغا قويۇلدى: 1 - باسقۇچ: تەشۋىقات - تەربىيىنى كەڭ ۋە چوڭقۇر ئېلىپ بېرىپ، جەمئىيەتتە جامائەت پىكرى پەيدا قىلىپ، ھەممە ئائىلىلەرگىچە يەتكۈزۈش؛ 2 - باسقۇچ: ئالدى بىلەن كادىرلار ئارىسىدا ئاندىن ئامما ئارىسىدا يولغا قويۇش، ئالدى بىلەن نۇقتىدا سىناق قىلىپ ئاندىن كېڭەيتىش، ئالدى بىلەن بازاردا كېيىن يېزىلاردا پىلانلىق يولغا قويۇش، بىر جۈپ ئەر - خوتۇن بىرلا پەرزەنتلىك بولۇشنى تەشەببۇس قىلىش، 2 بالىلىق بولۇشنى قاتتىق تىزگىنلەش، كۆپ بالىلىق بولۇشقا قەتئىي يول قويماسلىق، كېچىكىپ توي قىلىش، كېچىكىپ پەرزەنت كۆرۈش، ئاز تۇغۇش، سۈپەتلىك تۇغۇشنى تەشەببۇس قىلىش؛ 3 - باسقۇچ: ھامىلىدارلىقتىن ساقلىنىش دورا - سايىمانلىرىنى تارقىتىش، تۇغۇت چەكلەش تەدبىرلىرىنى ياخشىلاش، ئوپېراتسىيە سۈپىتىنى يۇقىرى كۆتۈرۈش؛ 4 - باسقۇچ: رەھبەرلىكنى كۈچەيتىپ، مەخسۇس ئاپپاراتلارنى قۇرۇش، مەخسۇس كادىر سەپلەپ پىلانلىق تۇغۇت خىزمىتىنىڭ مۇقىم ئىلگىرىلىشىگە كاپالەتلىك قىلىش.

شايار ناھىيىسى بويىچە 1988 - يىلىدىن 1993 - يىلغىچە تۇغۇت چەكلەش تەدبىرى قوللىنىش ئەھۋالى

جەدۋەل: 3 - 6

| باشقىلار |                   | ھاسىلدارلىقتىن ساقلىنىش<br>تۈركۈلى (قاپتۇق)<br>قىلىنكىلەر |                   |       |                   | ھاسىلدارلىقتىن ساقلىنىش<br>دورسى قىلىنكىلەر |                   |       |                   | تۈزۈك سالدۇرغانلار |                   |       |                   | تۇغۇلغانلار |                   |       |                   | تۈرلەر |     |        |
|----------|-------------------|---|-------------------|-------|-------------------|---|-------------------|-------|-------------------|--------------------|-------------------|-------|-------------------|-------------|-------------------|-------|-------------------|--------|-----|--------|
| يېزا     |                   | بازار   |                   | يېزا  |                   | بازار                                       |                   | يېزا  |                   | بازار              |                   | يېزا  |                   | بازار       |                   | يېزا  |                   | بازار  |     | يىللار |
| خەنزۇ    | ئاز سانلىق مىللەت | خەنزۇ   | ئاز سانلىق مىللەت | خەنزۇ | ئاز سانلىق مىللەت | خەنزۇ                                       | ئاز سانلىق مىللەت | خەنزۇ | ئاز سانلىق مىللەت | خەنزۇ              | ئاز سانلىق مىللەت | خەنزۇ | ئاز سانلىق مىللەت | خەنزۇ       | ئاز سانلىق مىللەت | خەنزۇ | ئاز سانلىق مىللەت |        |     |        |
| 149      |                   | 5   |                   | 290   | 2285              | 45  | 212               | 256   | 4871              | 129                | 407               | 140   | 534               | 61          | 69                | 534   | 116               | 68     | 29  | 1988   |
| 8        | 78                |   |                   | 249   | 36902             | 85  | 545               | 673   | 6830              | 168                | 746               | 252.  | 665               | 29          | 121               | 616   | 123               | 228    | 36  | 1989   |
| 7        | 36                | 2   | 25                | 218   | 3828              | 60  | 409               | 376   | 5867              | 71                 | 351               | 370   | 1286              | 123         | 231               | 654   | 182               | 214    | 26  | 1990   |
| 34       | 397               | 28  |                   | 161   | 5682              | 140   | 404               | 422   | 5526              | 89                 | 435               | 505   | 1759              | 179         | 407               | 645   | 266               | 225    | 54  | 1991   |
| 20       | 293               |   |                   | 365   | 3830              | 135   | 351               | 367   | 5062              | 139                | 449               | 632   | 5683              | 211         | 666               | 578   | 291               | 197    | 40  | 1992   |
| 39       | 292               |   |                   | 167   | 2841              | 282   | 702               | 420   | 4526              | 182                | 895               | 856   | 6642              | 272         | 754               | 696   | 1031              | 111    | 105 | 1993   |



1990 - يىلى نوپۇسنىڭ تۇغۇلۇش نىسبىتى %15.6 بولۇپ، 1976 - يىلىنىڭ ئاخىرى پىلانلىق تۇغۇت يولغا قويۇلۇشتىن ئىلگىرىكىدىن 7.4 پىرسەنت پوئېنتى تۆۋەنلىدى، نوپۇسنىڭ تەبئىي كۆپىيىش نىسبىتى %10.3 بولۇپ، 1976 - يىلىدىكىدىن 5.36 پىرسەنت پوئېنتى تۆۋەنلىدى. 1992 - يىلى نوپۇسنىڭ تەبئىي كۆپىيىش نىسبىتى %10.4، تۇغۇلۇش نىسبىتى %16.4 بولدى. 1993 - يىلى نوپۇسنىڭ تۇغۇلۇش نىسبىتى %17.5، تەبئىي كۆپىيىش نىسبىتى %11.4 بولدى.

### 3. تۇغۇت چەكلەش

#### 1. تۇغۇت چەكلەش

1977 - يىلى پىلانلىق تۇغۇت تەربىيىسى ۋە ھامىلىدارلىقتىن ساقلىنىش پىلىملىرى تەشۋىق قىلىنغاندىن كېيىن تۇغۇت چەكلەش ھالقىسى، ھامىلىدارلىقتىن ساقلىنىش قاپچۇقى قاتارلىق دورا - سايمانلار تەدرىجىي كېڭەيتىلىپ، ھامىلىدارلىقنىڭ ئالدى ئېلىندى. 1980 - يىلىدىن كېيىن ھامىلىدارلىقتىن ساقلىنىش دورا - سايمانلىرىدىن ئاساسلىقى قىسقا ئۆنۈملۈك دورا، ئۇزۇن ئۆنۈملۈك دورا، دورىلىق ئالكانول ھامىلىدارلىقتىن ساقلىنىش پەردىسى، كورنىيىلىق قاپچۇق، ھامىلىدارلىقتىن ساقلىنىش ھالقىسى، ئوكۇل قاتارلىقلار بار. ھامىلىدارلىقتىن ساقلىنىش نىسبىتى ئۈزلۈكسىز يۇقىرى كۆتۈرۈلدى. 1987 - يىلى ناھىيە، يېزا، كەنت دەرىجىلىك دورا - سايمان باشقۇرۇش نىزامى تۈزۈلۈپ، تارقىتىش يوللىرى راۋانلاشتۇرۇلۇپ، ئاممىغا قۇلايلىق يارىتىپ بېرىلدى. ئاز سانلىق مىللەتتىن بولغان تۇغۇت يېشىدىكى ئاياللاردىن ئۆز ئىختىيارىيلىقى بىلەن كېلىپ، خىلمۇخىل ھامىلىدارلىقتىن ساقلىنىش تەدبىرلىرىنى قوللىنىدىغانلار ئۈزلۈكسىز كۆپەيدى. 1992 - يىلى ئۆز ئىختىيارىيلىقى بىلەن ھەر خىل ھامىلىدارلىقتىن ساقلىنىش تەدبىرى قوللانغانلار نىكاھلانغان تۇغۇت يېشىدىكى ئاياللارنىڭ %85 تىن كۆپرەكىنى ئىگىلىدى. بىر قىسىم ئاز سانلىق مىللەت كىشىلىرى ئارىسىدا يولدىشى ئايالىغا، قېنىنىڭغا كېلىنگە ھامىلىدارلىقتىن ساقلىنىش دورىلىرىنى ئالدىغان ئەھۋاللارمۇ كۆرۈلدى. 1993 - يىلىغىچە ئۆز ئىختىيارىيلىقى بىلەن 251 جۈپ ئاز سانلىق مىللەت ئەر - ئايال، 381 جۈپ خەنزۇ ئەر - ئايال «يالغۇز پەرزەنت شەرەپ گۇۋاھنامىسى» ئالدى. ناھىيە بويىچە دورا يېيىش ئارقىلىق ھامىلىدارلىقتىن ساقلانغانلار 6023، ھامىلىدارلىقتىن ساقلىنىش ئۈزۈكى سالدۇرغانلار 8506، ئوكۇل دورىسى ئارقىلىق ھامىلىدارلىقتىن ساقلانغانلار 3992 بولۇپ، ناھىيىدىكى تۇغۇت يېشىدىكى ئاياللارنىڭ %57.7 نى ئىگىلىدى.

#### 2. تۇغماس قىلىش

شايار ناھىيىسىدىكى ئاياللار تۇغماس قىلىشتا كۆپىنچە تۇخۇم نەيچىسىنى بوغدۇرۇش ئۇسۇلى قوللاندى. 1985 — 1990 - يىلىغىچە ناھىيە بويىچە تۇغماس قىلىش ئوپېراتسىيىسى قىلدۇرغان ئايال 1141 گە يەتتى. ئەنئەنىۋى قاراش تۈپەيلىدىن تۇغماس قىلىش ئوپېراتسىيىسى قىلدۇرغانلارنىڭ مۇتلەق كۆپ قىسمى ئاياللار، بولۇپمۇ ئوتتۇرا ياشلىق ئاياللار كۆپ، ئەرلەر ناھايىتى ئاز.

#### 3. كېچىكىپ توي قىلىش، كېچىكىپ پەرزەنت كۆرۈش

جۇڭخۇا خەلق جۇمھۇرىيىتى قۇرۇلۇشتىن ئىلگىرى نوپۇس تەبئىي كۆپىيىش ھالىتىدە تۇرغانلىقى، ئۇنىڭ ئۈستىگە بالدۇر نىكاھلانغانلىقى، تۇغۇش مەزگىلى ئۇزۇن بولغانلىقى ئۈچۈن تۇغۇت نىسبىتى يۇقىرى



بولغانىدى. خاتىرىلىنىشىچە يېڭىمەھەللەدە بىر جۈپ ئەر - خوتۇن بولۇپ، ئۆمرىنىڭ ئاخىرىغىچە 19 بالىلىق بولغان، 11 ھايات قالغان. ئادەتتىكى ئائىلىلەردە ئوتتۇرىچە 5 تىن كۆپرەك بالا بولغان. مىنگونىڭ 32. يىلى (1943 - يىلى) ستاتىستىكىلىنىشىچە شۇ يىلى نىكاھلانغان 173 جۈپ قىز - يىگىتنىڭ ئوتتۇرىچە يېشى ئوغۇللارنىڭ 18.7 ياش، قىزلارنىڭ 16.4 ياش بولغان.

جۇڭخۇا خەلق جۇمھۇرىيىتى قۇرۇلغان دەسلەپكى مەزگىللەردە نوپۇس ياش تىپتا بولۇپ، پىلانلىق تۇغۇت يولغا قويۇلمىغانىدى، شۇڭا نوپۇس بىرقەدەر تېز كۆپەيگەنىدى. 1977 - يىلىدىن باشلاپ ناھىيە بازىرىدىكى خەنزۇ ياشلار ئارىسىدا كېچىكىپ نىكاھلىنىش، كېچىكىپ پەرزەنتلىك بولۇشنى تەشەببۇس قىلىش نۇقتىدا سىناق قىلىندى. 1979 - يىلى ناھىيە بويىچە كېچىكىپ نىكاھلىنىش، كېچىكىپ پەرزەنتلىك بولۇش ئومۇميۈزلۈك يولغا قويۇلدى. 1983 - يىلى خەلق ھۆكۈمىتى پىلانلىق تۇغۇتنى يولغا قويۇش داۋامىدا كېچىكىپ نىكاھلىنىش، كېچىكىپ پەرزەنت كۆرۈشكە قارىتا ئېنىق بەلگىلىمە چىقاردى: ئەرلەر 25 يېشىدا، ئاياللار 23 ياشتىن كېيىن نىكاھلانسا كېچىكىپ نىكاھلانغان، ئاياللار 24 ياشتىن كېيىن پەرزەنتلىك بولسا كېچىكىپ پەرزەنت كۆرگەن بولىدۇ. كېچىكىپ نىكاھلانغان، كېچىكىپ پەرزەنتلىك بولغانلار مۇكاپاتلىنىدۇ. شۇ يىلى توي قىلغان 22 جۈپ خەنزۇ ئوغۇل - قىزنىڭ ئوتتۇرىچە يېشى ئەرلەرنىڭ 26.3 ياش، ئايالنىڭ 24.2 ياش بولدى. 1985 - يىلى ناھىيە بازىرىدا كېچىكىپ نىكاھلىنىش نىسبىتى %84 بولۇپ، بىر پەرزەنتلىك بولغان تۇغۇت يېشىدىكى ئاياللارنىڭ ئوتتۇرىچە تۇغۇت يېشى 24.4 ياش بولدى. يېزا - كەنتلەردە نىكاھلىنىشنى تىزىملاش تۈزۈمى ئورنىتىلىپ قانۇندا بەلگىلەنگەن نىكاھلىنىش يېشىغا توشمىغان (تۇنجى نىكاھلىنىش يېشى خەنزۇلارنىڭ ئەرلەر 22 ياش، ئاياللار 20 ياش، ئاز سانلىق مىللەتلەرنىڭ ئەرلەر 20 ياش، ئاياللار 18 ياش) لارنى تىزىملىمىسىلىق بەلگىلەندى. 1993 - يىلى ناھىيە بويىچە تىزىملىتىپ گۇۋاھنامە ئالغانلار 3760 جۈپ بولۇپ، قانۇندا بەلگىلەنگەن نىكاھلىنىش يېشىغا توشۇپ گۇۋاھنامە ئالغانلار %98 نى ئىگىلىدى.

پىلانلىق تۇغۇت، كېچىكىپ نىكاھلىنىش، كېچىكىپ پەرزەنت كۆرۈش، ئاز تۇغۇش، سۈپەتلىك تۇغۇش سىياسىتىنى يولغا قويۇش جەريانىدا ناھىيە بازىرىدىكى خەنزۇ ئەر - ئايال پەقەت بىرلا پەرزەنتلىك بولۇش، ئاز سانلىق مىللەت ئەر - ئاياللىرى 1 - 2 گىچە پەرزەنتلىك بولۇش، يېزا - كەنتلەردە خەنزۇ ئەر - ئاياللار 2 پەرزەنتلىك بولۇش، ئاز سانلىق مىللەتلەر 3 پەرزەنتلىك بولۇش يولغا قويۇلۇپ، نوپۇسنىڭ كۆپىيىپ كېتىشى ئۈنۈملۈك تىزگىنلەندى.

1993 - يىلى ناھىيە بويىچە 3841 ئادەم «تۆت خىل ئوپېراتسىيە» (بالا چۈشۈرۈۋېتىش، تۇغۇت چەكلەش ئۈزۈكى سالدۇرۇش ۋە ئالدۇرۇش، ئۇرۇق نەيچىسىنى بوغدۇرۇش، تۇخۇمدان نەيچىسىنى بوغدۇرۇش) قىلدۇردى، ناھىيە بويىچە 682 جۈپ ئەر - خوتۇن «يالىغۇر پەرزەنت شەرەپ گۇۋاھنامىسى» ئالدى.

#### 4 § . مۇكاپاتلاش، جازالاش

##### 1. مۇكاپاتلاش

(1) ھەقسىز تۇغۇت چەكلەش، تۇغماس قىلىش  
1979 - يىلىدىن باشلاپ پىلانلىق تۇغۇتقا تەۋە 4 تۈرلۈك تېخنىكا ۋە تىببىي دورا پۈتۈنلەي ھەقسىز قىلىنىپ، بارلىق ھامىلىدارلىقتىن ساقلىنىش دورا - سايىمىنى بىلەن ھەقسىز تەمىنلەندى. 1990 - يىلىدىن 1993 - يىلىغىچە ناھىيە بويىچە 199 مىڭ يۈەن پىلانلىق تۇغۇت خىراجىتى سەرپ قىلىندى.

(2) كېچىكىپ توي قىلغان، كېچىكىپ پەرزەنتلىك بولغانلارنى مۇكاپاتلاش دۆلەت كادىرى ۋە ئىشچى - خىزمەتچىلىرى بىر يىل كېچىكىپ توي قىلسا توي دەم ئېلىشىدىن سىرت يەنە 3 كۈنلۈك دەم ئېلىش قوشۇپ بېرىلدى، دەم ئېلىش 15 كۈندىن ئاشۇرۇۋېتىلدى. كېچىكىپ پەرزەنت كۆرگەنلەرگە بەلگىلەنگەن تۇغۇت دەم ئېلىشىدىن باشقا يەنە 15 كۈن قوشۇپ بېرىلدى، توي دەم ئېلىش ئېلىۋاتقان ۋە تۇغۇت مۇناسىۋىتى بىلەن دەم ئېلىۋاتقانلار خىلمۇ خىل پاراۋانلىقتىن ۋە مۇكاپاتتىن بەھرىمەن بولدى. يېزا - كەنتلەردە كېچىكىپ پەرزەنت كۆرگەنلەرمۇ مۇكاپاتلاندى.

### (3) يالغۇز پەرزەنت مۇكاپاتى

1983 - يىلىدىن باشلاپ «يالغۇز پەرزەنت شەرەپ گۇۋاھنامىسى» ئالغان ەر - خوتۇنلارغا بىر قېتىمىدىلا 150 يۈەن مۇكاپات بېرىلدى، يالغۇز پەرزەنت تۇغۇلۇپ 10 ياشقا كىرگىچە يىلىغا 60 يۈەندىن بالىلارنىڭ ساقلىقىنى ساقلاش خىراجىتى بېرىلدى ياكى قانۇندا بەلگىلەنگەن تۇغۇت دەم ئېلىش ئاساسىدا يەنە بىر يىللىق دەم ئېلىش قوشۇپ بېرىلدى، تۇغۇت مەزگىلىدە مائاشى ئادەتتىكىدەك تارقىتىلدى، مائاش تەڭشەش، ئۆستۈرۈشتە ھېچقانداق تەسىرگە ئۇچرىمىدى. يالغۇز پەرزەنتلەرنىڭ يەسلى پۇلى، ئوقۇش پۇلى (بىر ياشتىن 10 ياشقىچە)، داۋالىنىش ھەققى، تەكشۈرتۈش ھەققىنى ئاتا - ئانىسى تۇرۇشلۇق ئورۇن ئاجىت قىلدى. يۇقىرىدىكى مۇكاپاتلاش ئۇسۇلىدا ەر - خوتۇن ئىككىلا تەرەپ دۆلەتنىڭ ئومۇمىي خەلق مۈلۈكچىلىكىدىكى ئىشچى - خىزمەتچىسى بولسا، ەر - ئايال ئىككى تەرەپنىڭ ئىدارىسى %50 تىن ئۈستىگە ئالدى، بازار - ئاھالىلىرىنىڭكىنى پىلانلىق تۇغۇت ئىشخانىسى ئۈستىگە ئالدى. ئىشچى قوبۇل قىلىش، ئوقۇغۇچى قوبۇل قىلىش، كادىر قوبۇل قىلىش، ئەسكەر قوبۇل قىلىشتا ئوخشاش شارائىتتا يالغۇز پەرزەنتلەر ئالدىن قوبۇل قىلىندى. 1980 - يىلىدىن باشلاپ يالغۇز پەرزەنتلەر ياشىنىپ پېنسىيىگە چىققاندا %5 پېنسىيە پۇلى قوشۇپ بېرىلدى. يالغۇز پەرزەنتلەرنىڭ ئائىلىلىرى قەرەلىسىز يوقلاپ تۇرۇلدى شۇنداقلا مۇكاپاتلاندى.

## 2. ئالاھىدە بەلگىلىمە

1985 - يىلىدىن باشلاپ تۆۋەندىكى شارائىتلارنىڭ بىرىنى ھازىرلىغانلار، شۇنداقلا بىرىنچى پەرزەنتى 3 ياشقا توشقانلار 2 - پەرزەنتلىك بولۇشقا يول قويۇلدى.

(1) تۇنجى پەرزەنتى ئېرىسىيەت خاراكتېرىنى ئالسىغان كېسەل بولۇپ، نورمال ئەمگەك ئىقتىدارى يېتىلمىگەن؛ (2) قايتا نىكاھلانغان ەر - خوتۇننىڭ پەقەت بىرلا پەرزەنتى بولۇپ، بىر تەرەپ تېخى پەرزەنت يۈزى كۆرمىگەن، يەنە بىر بالىلىق بولۇشنى تەلپ قىلغانلار؛ (3) ئۇزۇن يىل پەرزەنت يۈزى كۆرمىگەن، بىر بالا بېقىۋالغاندىن كېيىن بويىدا قېلىپ، تۇغۇشنى تەلپ قىلغانلار؛ (4) چارۋىچىلىق رايونى، ئېگىزلىكتىكى تاغلىق رايون ۋە نوپۇس شاللاڭ چەت - يىراق رايونلاردا تۇرىدىغان ەر - خوتۇنلار؛ (5) خەنزۇلار بىلەن ئاز سانلىق مىللەت توي قىلغان ەر - ئاياللار؛ (6) تۇنجى پەرزەنتلىك بولغاندىن كېيىن تۇغماسلىق ئوپېراتسىيىسى قىلدۇرغان ئەمما كېيىن يەنە ھامىلىدار بولۇپ قالغان، تەكشۈرتۈش ئارقىلىق بالىنى چۈشۈرۈۋېتىشكە بولمايدىغانلىقى ئېنىقلانغانلار؛ (7) يالغۇز پەرزەنت (ئوغۇل) بىلەن يالغۇز پەرزەنت (قىز) توي قىلغان ەر - خوتۇن (يالغۇز ئوغۇل، يالغۇز قىز بولۇپ باشقا قېرىندىشى بولمىغانلار، تۆۋەندىمۇ شۇنداق)؛ (8) ەر - خوتۇن ئىككىيلەندىن بىرى قۇدۇق ئاستىدا ئۇدا 5 يىلدىن يۇقىرى ئىشلىگەنلەر، شۇنداقلا ئىزچىل مۇشۇ خىزمەت بىلەن شۇغۇللىنىدىغانلار؛ (9) ەر - خوتۇن ئىككىيلەندىن بىرى ئىنقىلابىي قۇرباننىڭ يالغۇز پەرزەنتى بولغانلار؛ (10) ەر - خوتۇن ئىككىيلەندىن بىرى 2 ئەۋلاد يالغۇز ئوغۇل ياكى يالغۇز قىز بولغانلار؛ (11) 2 دىن ئارتۇق (2 نىمۇ ئۆز ئىچىگە ئالىدۇ) قېرىنداشتىن بىرىنىڭ بالىلىق بولۇش شارائىتى بولسا؛ (12) تۇنجى نىكاھلانغان (پەرزەنت يۈزى كۆرمىگەن) ەر (32 ياشتىن يۇقىرى) ياكى ئايال (30 ياشتىن يۇقىرى) 2 بالىسى بار جۆرسى ئۆلۈپ كەتكەنلەر بىلەن توي قىلغانلار يەنە بىر بالىلىق بولۇشقا يول قويۇلدى.

### 3. تۇغۇت چەكلەش، تۇغماس قىلىش ئوپىراتسىيىسى قىلدۇرغانلارغا ئېتىبار بېرىش تۈزۈمى

تۇغۇت چەكلەش، تۇغماس قىلىش ئوپىراتسىيىسى قىلدۇرغانلارغا ئوخشىمىغان ئەھۋالغا قاراپ دەم ئېلىش بېرىلىدۇ. ئۈزۈك سالدۇرغانلارغا 2 كۈن، ئۈزۈك ئالدۇرغانلارغا بىر كۈن؛ ئىسپىرما نەيچىسىنى بوغدۇرغانلارغا 7 كۈن؛ تۇخۇم نەيچىسىنى بوغدۇرغانلارغا 21 كۈن؛ بالا چۈشۈرۈۋەتكەنلەرگە 15 كۈن؛ بالىنى چۈشۈرۈۋېتىش بىلەن بىللە تۇخۇم نەيچىسىنى بوغدۇرغانلارغا 30 كۈن؛ يېتىلگەن بالىنى چۈشۈرۈۋەتكەنلەرگە 30 كۈن؛ يېتىلگەن بالىنى چۈشۈرۈۋېتىش بىلەن بىللە تۇخۇم نەيچىسىنى بوغدۇرغانلارغا 40 كۈن؛ تۇغۇتتىن كېيىن تۇخۇم نەيچىسىنى بوغدۇرغانلارغا تۇغۇت دەم ئېلىشىدىن سىرت يەنە 14 كۈنلۈك دەم ئېلىش بېرىلدى. تۇغماسلىق ئوپىراتسىيىسى قىلدۇرغانلارغا مۇۋاپىق مىقداردا ئوزۇقلۇق تولۇقلاپ بېرىلدى، خىراجىتىنى شۇ كىشى تۇرۇشلۇق ئورۇن ئۈستىگە ئالدى.

### 4. جازالاش

1983 - يىلىدىن باشلاپ كادىر، ئىشچى - خىزمەتچىلەردىن پىلاندىن ئاشۇرۇپ پەرزەنتلىك بولغانلارغا مەمۇرىي جازا بېرىلىپ، مائاشى بىر دەرىجە تۆۋەنلىتىلدى، 3 يىل ئىچىدە مائاشى تەڭشەلمىدى، 800 يۈەن جەرىمانە تۆلىدى، بىر يىل ئىچىدە ئىلغار خىزمەتچى بولۇپ باھالىنىشقا، مۇكاپات بېرىشكە يول قويۇلمىدى، پارتىيە ئەزاسى بولسا تەشكىلىي ئىنتىزام جازاسى بېرىلدى، ئەگەر توغناملىق ئىشچى ياكى ۋاقىتلىق ئىشچى بولسا خىزمەتتىن بوشىتىۋېتىلدى.

يېزا - كەنتلەردىكى خەنزۇلاردىن 3 بالىلىق بولۇشتا چىڭ تۇرۇۋالغانلارغا بىر قېتىمىدىلا 800 — 1000 يۈەنگىچە، 4 - بالىلىق بولغانلارغا 1000 — 1200 يۈەنگىچە جەرىمانە قويۇلدى، نورمىدىن ئارتۇق تۇغۇلغان بالىلارغا مەسئۇلىيەت يېرى، نورما ئاشلىق، قالدۇرۇق يەر ئايرىپ بېرىلمىدى.



تۆنجى قىسىم

# يېزا ئىگىلىكى

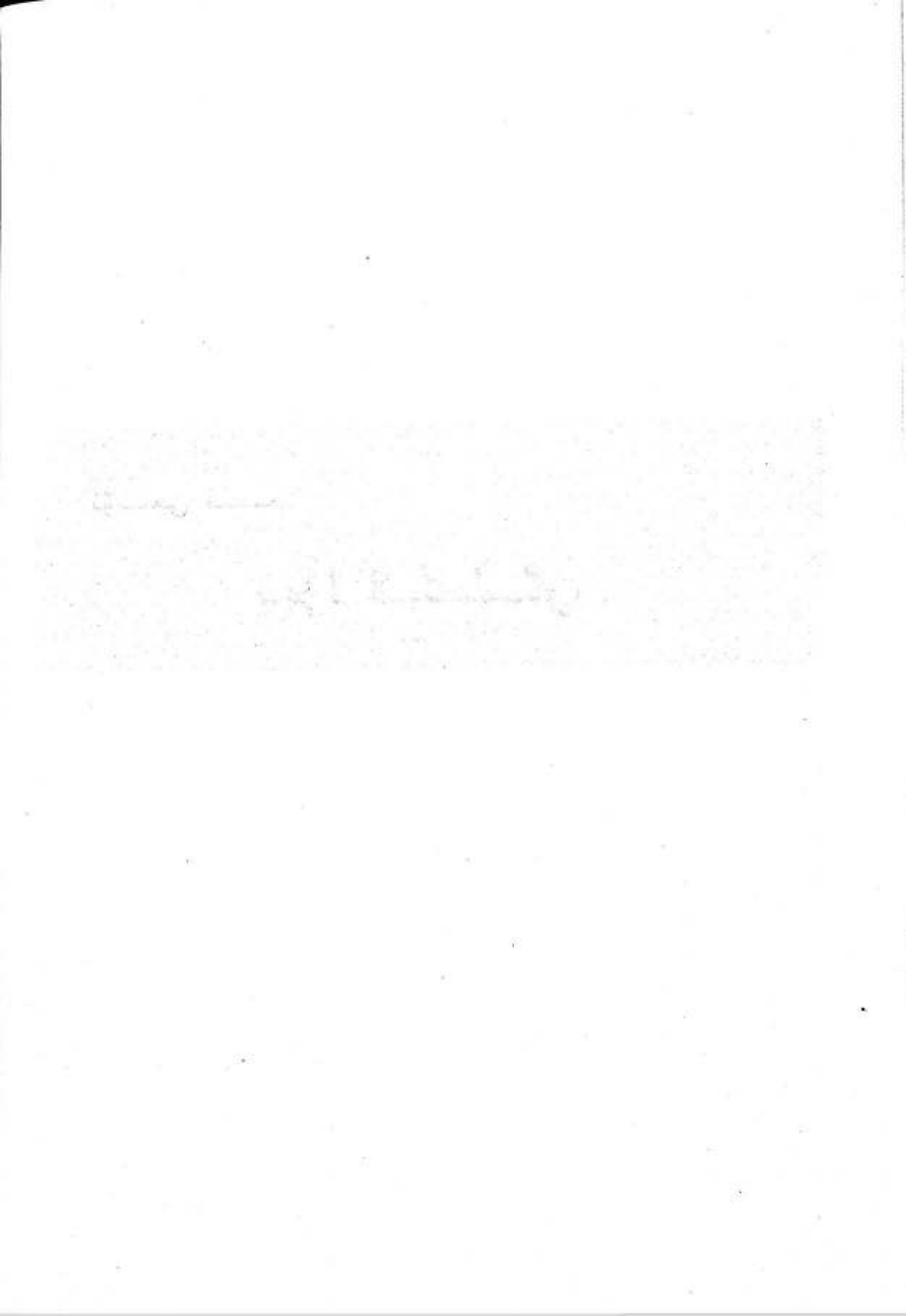



## تۆتىنچى قىسىم

## يېزا ئىگىلىكى

شايار ناھىيىسىنىڭ يېزا ئىگىلىك رايونلىرى ئۆگەن دەرياسى بوستانلىقىغا، تارىم دەرياسىنىڭ ئوتتۇرا قىسمىغا جايلاشقان، يەر شەكلى تۈز، دەريا - ئۆستەك سۇلىرى مول بولۇپ، قەدىمدىن تارتىپ دېھقانچىلىق، چارۋىچىلىق راۋاجلانغان، ئورمان قويۇق ئۆسكەن. ناھىيە تەۋەسى تىپىك مۆتىدىل بەلۋاغنىڭ قۇرغاق كىلىماتىغا كىرىدۇ، ھەر خىل دېھقانچىلىق زىرائەتلىرى ۋە قوغۇن - تاۋۇز، كۆكتات، مېۋىلىك دەرەخلەرنىڭ ئۆسۈشىگە ئىنتايىن پايدىلىق بولۇپ، يېزا ئىگىلىكىنى راۋاجلاندۇرۇشتا ياخشى تەبىئىي شارائىت ھازىرلانغان. چىڭ سۇلالىسىنىڭ داۋىڭۋاڭ 25 - يىلى (1845 - يىلى) دېھقانلار كالىندارى بويىچە 2 - ئاينىڭ 20 - كۈنى لىن زېشۇي تويبولدىنىڭ يەرلىرىنى ئۆلچەشكە باشلاپ، نەچچە ھەپتە ئۆلچەش ئارقىلىق 68 مىڭ مودىن ئارتۇق ئىكەنلىكىنى ھېسابلاپ چىققان. شايار ناھىيىسى ناھىيە بولۇپ قۇرۇلۇشتىن ئىلگىرىلا تېرىقچىلىق، چارۋىچىلىق راۋاجلانغان يۇرت ئىدى.

شايار ئۆگەن دەرياسىنىڭ تۆۋەن ئېقىنىغا جايلاشقان بولغاچقا، سۇ مەنبەسى چەكلىك. تارىم دەرياسىنىڭ ئېقىم مىقدارى پەسىلگە قاراپ زور پەرقلىنىدۇ، شۇڭا ئەتىياز پەسلىدە سۇ قىس بولىدۇ، يازنىڭ ئاخىرى، كۈزنىڭ باشلىرىدا كەلكۈن ئاپىتى يۈز بېرىدۇ، ئىلگىرى تەبىئىي ئاپەت كۆپ، دائىم ئۇرۇش بولۇپ تۇرغاچقا، مەدەنىيىتى ئارقىدا قالغان، ئىقتىسادى ئاجىز ئىدى، بۇ ھال دېھقانچىلىق، چارۋىچىلىقنىڭ تەرەققىياتىنى چەكلەپ قويغانىدى، ئۇزۇندىن بۇيان ئاشلىقتا ئۆزىنى ئۆزى قامداپلا كەلگەنىدى، ئاپەت يۈز بەرگەن يىللىرى تېخى ئۆزىنىمۇ قامدىيالماي قالاتتى.

يېڭى جۇڭگو قۇرۇلغاندىن كېيىن، يېزا ئىگىلىك ئىشلەپچىقىرىشنى راۋاجلاندۇرۇشقا كىرىشىپ، خەلقنى كىيىمى پۈتۈن، قورساق توق قىلىش، ئاخىرىدا ھاللىق سەۋىيىگە يەتكۈزۈش ئۈچۈن يېزا ئىگىلىكىنى تەرەققىي قىلدۇرۇشقا تۈنۈش قىلىندى. نەچچە ئون يىل بوشاشماي سۇ ئىنشائاتى قۇرۇلۇشى قىلىش، تېرىقچىلىق تېخنىكىسىنى كېڭەيتىش، ئەلا سورتلارنى كىرگۈزۈش، ئىشلەپچىقىرىش مۇناسىۋەتلىرىنى ئۆزگەرتىش ئارقىلىق، يېزا ئىگىلىكى مىسلى كۆرۈلمىگەن ھالدا زور تەرەققىي قىلدۇرۇلدى، ئاشلىقنىڭ بىرلىك ھوسۇلى، ئومۇمىي ھوسۇلى ئاشتى، قولدا قالغان چارۋا كۈنساين كۆپەيدى. لېكىن 1976 - يىلدىن ئىلگىرىكى 27 يىلدا يېزا ئىگىلىكىنىڭ تەرەققىياتى دولقۇنسىمان ھالەتتە بولۇپ، تەرەققىيات قەدىمى ئانچە زور بولمىدى؛ بۇنىڭدىكى سەۋەب مۇنۇلار: (1) قارىغۇلارچە كېڭەيتىش ۋە كىرگۈزۈش، مەبلەغ سېلىنىمى كۆپ، ئۈنۈم ئاز بولغاچقا، دېھقانلارنىڭ ئاكتىپلىقى زەربىگە ئۇچرىدى؛ (2) چوڭ سەكرەپ ئىلگىرىلەشتىن كېيىن، ئىشلەپچىقىرىش مۇناسىۋەتلىرى ۋە باشقۇرۇش سەۋىيىسىنىڭ يېتەرسىزلىكى يېزا ئىگىلىكىنىڭ زور تەرەققىياتىغا مەلۇم دەرىجىدە توسالغۇ بولدى، بولۇپمۇ «مەدەنىيەت زور ئىنقىلابى» دىكى 10 يىل ۋە «داشقازان تامىقى» يېيىش، «بىرىنچىدىن تەڭشەش، ئىككىنچىدىن يۆتكەش» تىن ئىبارەت سولجىل لۇشىيەننىڭ يولغا قويۇلۇشى كىشىلەرنىڭ ھورۇنلۇقىنى كۈچەيتىۋەتتى؛ (3) ئىقتىسادنىڭ ئارقىدا قېلىشى ۋە نامراتلىق دېھقانچىلىق،

چارۋىچىلىق سېلىنىمىنىڭ ئازىيىشىنى كەلتۈرۈپ چىقاردى، نەتىجىدە يەرنىڭ مۇنبەتلىكى يۇقىرى ھوسۇل شەرتلىرىگە ماسلىنىۋالدى. ج ك پ 11 - نۆۋەتلىك مەركىزىي كومىتېتى 3 - ئومۇمىي يىغىنىدىن كېيىن، يېزىلاردا ساقلىنىۋاتقان مەسىلىلەرگە قارىتا يېڭى سىياسەتلەر تۈزۈلدى، مەھسۇلاتقا بىرلەشتۈرۈپ ئائىلىلەرگە ھۆددىگە بېرىش مەسئۇلىيەت تۈزۈمى ۋە كۆپ خىل ئىگىلىك يولغا قويۇلدى، بولۇپمۇ پارتىيە 14 - قۇرۇلتىيىدىن كېيىن بازار ئىگىلىكى ئومۇميۈزلۈك يولغا قويۇلدى، بۇنىڭ بىلەن يېزا ئىگىلىكىدە دەۋر بۆلگۈچ تەرەققىيات بولدى. ئاشلىق، پاختىدىن ئۇدا 11 يىل مول ھوسۇل ئېلىندى، قولدا قالغان چارۋا ۋە چارۋىنىڭ تاۋار نىسبىتى ئۇدا 10 يىل ئاشتى، ھويلا - ئارام ئىگىلىكى ۋە ئىھانە ئورمىنى، ئىقتىسادىي ئورمان ناھايىتى زور تەرەققىياتقا ئېرىشتى. بۇ ئاساسلىق تۆۋەندىكىلەردە ئىپادىلەندى: (1) ئىشلەپچىقىرىش مۇناسىۋەتلىرى ۋە كەسىپ قۇرۇلمىسى تەڭشىلىپ، مەھسۇلاتقا بىرلەشتۈرۈپ ئائىلىلەرگە ھۆددىگە بېرىش مەسئۇلىيەت تۈزۈمى يولغا قويۇلۇپ، دېھقانلارنىڭ ئاكتىپچانلىقى قوزغالدى؛ (2) مۆلدۈردىن سۈنئىي ئۇسۇلدا مۇداپىئە كۆرۈلۈش ئارقىلىق، ئاپەتكە تاقابىل تۇرۇش ئىقتىدارى ئاشۇرۇلدى؛ (3) مۇۋاپىق سۇغىرىش ۋە سۇ سىگمەس ئېرىق-ئۆستەڭلەرنى ياساش ئارقىلىق، سۇدىن پايدىلىنىش نىسبىتى يۇقىرى كۆتۈرۈلدى؛ (4) يېزا ئىگىلىك سېلىنىمىنىڭ ئېشىشى ھوسۇلنىڭ ئېشىشىنى كاپالەتلەندۈردى؛ (5) جايلارنىڭ ئەمەلىي ئەھۋالىغا قاراپ ئىش كۆرۈش، يېڭى تېخنىكىلارنى ئىلمىي ئۇسۇلدا كېڭەيتىش ۋە يېڭى سورتلارنى كىرگۈزۈش دېھقانچىلىق، چارۋىچىلىقنىڭ مۇقىم ئالغا ئىلگىرىلىشىنى كاپالەتلەندۈردى؛ (6) ئېكولوگىيەلىك تەڭپۇڭلۇققا ۋە تەبىئەتنى قوغداشقا ئەھمىيەت بېرىلىپ، دېھقانچىلىق، ئورمانچىلىق، چارۋىچىلىق، قوشۇمچە كەسىپ، بېلىقچىلىق ئومۇميۈزلۈك راۋاجلاندۇرۇلغاچقا، يېزا ئىگىلىكىدە ياخشى ئايلىنىش يۈزلىنىشى شەكىللەندى. يۇقىرىقىدىكىلەر ئارقىلىق، شايار ناھىيىسى مەملىكەت بويىچە نۇقتىلىق پاختا ئىشلەپچىقىرىش ناھىيىسى، ئاپتونوم رايون بويىچە ئاشلىق ئىشلەپچىقىرىشتىكى بازار ناھىيىلەرنىڭ بىرى بولۇپ قالدى.

## I باب

# ئىشلەپچىقىرىش مۇناسىۋەتلىرىنىڭ ئۆزگىرىشى

## § 1. فېئودال يەر مۈلۈكچىلىك تۈزۈمى مەزگىلىدىكى يېزىلارنىڭ ۋەزىيىتى

خەن سۇلالىسى دەۋرىدىن چىڭ سۇلالىسىنىڭ گۇاڭشۈ 13 - يىلى (1887 - يىلى) غىچە، شايار ناھىيىسىنىڭ يېزا ئىگىلىكىدە يانچىلىق تۈزۈمى بىلەن يېرىم فېئوداللىق تۈزۈمدىكى ئىشلەپچىقىرىش يولغا قويۇلغان بولۇپ، ئىشلەپچىقىرىش بېكىتمە شەكىلىدىكى ئىگىلىك ھالىتىدە ئىدى. ھۆكۈمەت يېرى ۋە ئىجارە يېرىنى تېرىغان دېھقانلار ھوسۇلنىڭ يېرىمىنى ئىجارە ھەققى ئۈچۈن تاپشۇراتتى، بىر قىسىم ھەقسىز ئەمگەكلەرنىمۇ قىلاتتى؛ دېھقانلار باج نىسبىتى بويىچە ھوسۇلنىڭ ئوندىن بىرىنى يەر بېجى قىلىپ تاپشۇراتتى؛

يەنە ئىسلام دىنىنىڭ قائىدىلىرى بويىچە ئۆشرە - زاكات بېرەتتى. بەگلەرنىڭ پېنسىيە يېرىنى تېرىيدىغان دېھقانلار بەگلەرنىڭ يانچىسى بولۇپ، ھوسۇلنىڭ ھەممىسى بەگلەرگە تەۋە بولاتتى. 1987 - يىلدىن كېيىن بەگلىك تۈزۈمى ئەمەلدىن قالدۇرۇلۇپ، كۆپلىگەن يانچىلار ئىقتىسادىي جەھەتتە ئۆز ئۆزىگە چەكلىك خوجا بولۇش ھوقۇقىغا ئېرىشكەن بولسىمۇ، لېكىن ھەر قايسى يېزىلاردىكى شاڭيۇ، پومېشچىك، سۇ زومىگەرلىرى كۆپلىگەن تېرىلغۇ يەر ۋە ئىشلەپچىقىرىش ۋاسىتىلىرىنى ئىگىلىۋالغاچقا، دېھقانلار يەنىلا ئۇلارنىڭ ئېكسپىلاتاتسىيىسىگە ئۇچراپ كەلدى.

مىنگو دەۋرىدە توپبولدى يېزىسى سىرماق كەنتىدىكى ھامۇت يارى ھاجىنىڭ نەچچە مىڭ مو تېرىلغۇ يېرى، 10 نەچچە مىڭ قوينا بار ئىدى، ئوغلى ئابلا دورغا بەگ (رايون باشلىقى) ئىدى. سېغىزلىق كەنتىدىكى ئابلا تۇڭغۇسىنىڭ 10 نەچچە مىڭ قوينا، 300 نەچچە مىڭ ئېتى، 200 نەچچە كالىسى، مىڭدىن ئارتۇق ئېشىكى بار ئىدى. ئۇ 20 نەچچە مىڭ مو ئوتلاق، 5000 مودىن ئارتۇق تېرىلغۇ يەرنى زومىگەرلىك بىلەن ئىگىلىۋالغانىدى. پەيزاۋات كەنتىدىكى ئىبراھىم سۇ زومىگىرى بولۇپلا قالماستىن، يەنە ناھىيىلىك كېڭەش ئەزاسى ئىدى. رىشت ھەم رايون باشلىقى، ھەم سۇ زومىگىرى بولۇپ، نۇرغۇن تېرىلغۇ يەر، ئوتلاق ۋە چارۋىلارنى ئىگىلىۋالغانىدى. ئېلەك خوجىنىڭ 14 مىڭ مو تېرىلغۇ يېرى، 96 ئائىلىلىك ئوتاقچى دېھقنى بار ئىدى؛ يان ئېرىق، پاشالىق، سەككىز ئوتاق كەنتلىرىدىكىلەرنىڭ ھەممىسى ئۇنىڭ ئوتاقچى دېھقانلىرى ئىدى. مويىدىن ئاقىيولنىڭ بۈگۈر، لوپنۇرلاردا نەچچە ئون مىڭ مو ئوتلىقى بار ئىدى.

1950 - يىلدىكى تەكشۈرۈشتىن قارىغاندا، ناھىيە ئاھالىسىنىڭ 6.5% نى ئىگىلەيدىغان پومېشچىك، باي دېھقانلار ئومۇمىي تېرىلغۇ يەرنىڭ 31.4% نى، ئەمما ئومۇمىي ئاھالىنىڭ 43.1% نى ئىگىلەيدىغان كەمبەغەل دېھقان، ياللانما دېھقانلار ئومۇمىي تېرىلغۇ يەرنىڭ ئاران 16.7% نى ئىگىلىگەن، ھەر بىر پومېشچىك، باي دېھقان ئائىلىسى ئوتتۇرىچە ئىگىلىگەن تېرىلغۇ يەر كەمبەغەل دېھقان، ياللانما دېھقانلار ئوتتۇرىچە ئىگىلىگەن تېرىلغۇ يەردىن 28 ھەسسە كۆپ بولغان. توپبولدى يېزىسى تېرەك كەنتىدىكى 14 پومېشچىك، باي دېھقان ئائىلىسى پۈتۈن يېزىدىكى ئومۇمىي تېرىلغۇ يەرنىڭ 60% تىن كۆپرەكىنى ئىگىلىۋالغان. ئۇنىڭدىن باشقا، پومېشچىك، باي دېھقانلارنىڭ تېرىلغۇ يەرلىرى ئادەتتە سۇ مەنبەسى قۇلايلىق، يېتەرلىك، تۇپرىقى مۇنبەت ۋە تۈز، يېنىكرەك، شورلاشقان ياكى شورسىز 1، 2 - دەرىجىلىك يەرلەر؛ ئەمما كەمبەغەل دېھقان، تۆۋەن ئوتتۇرا دېھقانلارنىڭ تېرىلغۇ يەرلىرى بىر قەدەر ئېغىر شورلاشقان، مۇنبەتسىز 3، 4 - دەرىجىلىك يەرلەر ئىدى. ئۇ چاغلاردا 373 پومېشچىك ئائىلىسى يەرلىرىنى ئوتاقچىلارنىڭ تېرىشىغا بېرىش ۋە ئىجارىگە بېرىش ئارقىلىق ئاشلىققا ئېرىشەتتى، بۇلارنىڭ ئىچىدىكى بىر قىسىم پومېشچىكلار ياكى ھۆكۈمەتنىڭ مۇھىم ۋەزىپىلىرىنى قوشۇمچە ئۈستىگە ئېلىپ ياكى ھوقۇقدارلار بىلەن تىل بىرىكتۈرۈپ، سۇچىلىق مۇئەسسەسەلىرىنى زورلۇق بىلەن ئىگىلىۋالغان، دېھقانلارنى ھەقسىز ھاشارغا سېلىپ، شەپقەتسىز ئېكسپىلاتاتسىيە قىلغان.

ياللانما دېھقانلار جىسمانىي كۈچىنى سېتىشنى ئاساس قىلغان بولۇپ، بارلىق ئېتىز ئىشنى قوشۇمچە ئوت ئورۇش، ھارۋا سۆرەش، مال بېقىش قاتارلىق ئىشلارنىمۇ قىلاتتى. بىر يىلدا ناچار، يىرىك تاماقتىن باشقا، ئادەتتە 280 - 320 كىلوگرام ئاشلىق ئىش ھەققى ئالاتتى، ياللانما بالىلارنىڭ ئىش ھەققى ئۇنىڭ يېرىمى ياكى يېرىمىدىنمۇ ئاز ئىدى.

كەمبەغەل دېھقان، تۆۋەن ئوتتۇرا دېھقانلارنىڭ يېرى ئاز بولغاچقا، تۇرمۇشنى قامداشقا ئامالسىز قېلىپ، پومېشچىك، باي دېھقانلارنىڭ يېرىنى ئىجارىگە ئېلىپ تېرىتتى، يەردىن چىققان ھوسۇلنىڭ 50% - 60% نى يەر ئىجارىسى ئۈچۈن تاپشۇراتتى. يەر سۇغىرىش ئۈچۈن يەنە مىراپقا ھەقسىز ئەمگەك قىلاتتى ياكى قوي، ماددىي نەرسىلەرنى بېرەتتى، بولمىسا سۇ بېرىلمەيتتى ياكى سۇ ۋاقتىدا بېرىلمەيتتى، نەتىجىدە ھوسۇل كېمىيىپ كېتەتتى ياكى پەقەت ھوسۇل چىقمايتتى. ئەمەلىي ساپ كىرىمى ھوسۇلنىڭ ئاران 20% - 30% گە

باراۋەر كېلەتتى.

جازانخورلۇق قىلىش ئىسلام دىنىدا چەكلەنگەن، لېكىن ناھىيە بازىرى ئەتراپىدىكى پومېشچىلار ۋە قوشۇمچە سودا - سانائەت بىلەن شۇغۇللىنىدىغان پومېشچىلار ئىسلام دىنىنىڭ قائىدىلىرىگە خىلاپلىق قىلىپ، جازانخورلۇق قىلاتتى. شايار ناھىيىسىدە مىنگونىڭ ئاخىرقى يىللىرىدا جازانخورلار ئالدىغان ئۆسۈم كۈنىگە %10 — %20 كە يەتكەن.

چارۋىدارلار ئوتلاقلىرىنى كۆپلەپ ئىگىلىۋالغان بولۇپ، چارۋىلىرىنى ئادەم ياللاپ باقتۇراتتى. ئوتلىقى يوق چارۋىچىلار چارۋا بېقىش ئۈچۈن چارۋىدارلارغا قوي تاپشۇراتتى. مىنگو يىللىرىدا ئوتلىقى يوق چارۋىچىلار 40 قولى بولسا بىر قوي ياكى 30 قوي بولسا بىر قوي تاپشۇرۇشتەك ئېكسپىلاتاتسىيىگە ئۇچرىغانىدى. چارۋىچىلارنىڭ تارتقان جاپاسى ئىجارىگەش دېھقانلارنىڭكىگە ئوخشاش ئىدى.

## § 2. ئىجارە ھەققىنى كېمەيتىش - زومىگەرلەرگە قارشى تۇرۇش ۋە يەر ئىسلاھاتى

### 1. فېئوداللىق ئېكسپىلاتاتسىيە شەكلى

مۇقىم ئىجارە بۇنىڭدا ئالدى بىلەن ئىجارە سوممىسى مۇقىم بېكىتىلىدۇ، يىلنىڭ قانداق بولۇشى، ھوسۇلنىڭ ئاز - كۆپ بولۇشىغا قارىماي، بىردەك مۇقىم ئىجارەت نورمىسى بويىچە ئىجارە تاپشۇرىدۇ، ئىجارە تاپشۇرمىغانلار 2 - يىلى دەرھال ئىجارىگە بېرىلىدىغانلار قاتارىدىن چىقىرىۋېتىلىپ، ئىجارىگەش دېھقان قوغلىۋېتىلەتتى، ئۇلارنىڭ گۆرۈگە تۇتۇپ قېلىناتتى. پومېشچىنىڭ ساپ كىرىمى %46.2، دېھقاننىڭ ئومۇمىي كىرىمى %53.8 بولاتتى.

جانلىق ئىجارە بۇنىڭدا زىرائەتنىڭ ئۆسۈش ئەھۋالىغا قاراپ ئىجارە بېكىتىلىدۇ. يەر ئىجارىسى 4:6 نىسبەتتە بولىدۇ، ئىجارىگە ئالغۇچى 6 ئۇلۇشنى ئۈستىگە ئالىدۇ، ئۇرۇق، غەللە - پارق تەڭ چېچىلىدۇ. بۇ خىل ئىجارىدە پومېشچى، باي دېھقانلارنىڭ ساپ كىرىمى %48.8، دېھقانلارنىڭ ئومۇمىي كىرىمى %51.2 بولىدۇ.

مۇقىم ئىجارە بىلەن جانلىق ئىجارىگە غەللە - پارق، سۇ پۇلى ۋە باشقا باجلار قوشۇلىدۇ، دېھقانلارنىڭ ئەمەلىي كىرىمى %20 كىمۇ يەتمەيدۇ. كەم ھوسۇللۇق يىللىرى، ھەتتا ھېچقانداق ھوسۇل ئېلىنمىغان يىللىرىمۇ ئىجارە ھەققى، غەللە - پارق قاتارلىقلارنى يەنىلا تاپشۇرىدۇ.

### 2. ئىجارە ھەققىنى كېمەيتىش - زومىگەرلەرگە قارشى تۇرۇش

1951 - يىل 9 - ئاينىڭ 20 - كۈنى باشلىنىپ 1952 - يىل 4 - ئاينىڭ 1 - كۈنى ئاخىرلاشتى. بۇ خىزمەت (1) ئەھۋال ئىگىلەش، سىياسەتنى تەشۋىق قىلىش؛ (2) ئاممىۋى شىكايەت قىلىش يىغىنى ئېچىش؛ (3) ئاممىنى زاكونلىشىش كۈرىشىگە سەپەرۋەر قىلىش، ئىجارىگەش دېھقانلارغا ئىجارىنى قايتۇرۇش؛ (4) كۈرەش مېۋىلىرىنى تەقسىم قىلىشتەك 4 باسقۇچ بويىچە ئىشلەندى. ئىجارە قايتۇرۇش چارىسى ئىجارىگە بېرىش شەكلى بويىچە بېكىتىلدى. ئىجارىگەشلىك مۇناسىۋىتىدە پومېشچى، باي دېھقانلار ئەسلىدىكى ئىجارە نورمىسىنىڭ %25 — %62.5 نى ئىجارىگەش دېھقانلارغا قايتۇرۇپ بەردى. ئوتاقچىلىق مۇناسىۋىتىدىكى پومېشچىلار ئەسلىدىكى ئىجارە نورمىسىنىڭ %19 — %37 نى



كەمبەغەل دېھقان، ياللانما دېھقانلارغا قايتۇرۇپ بەردى، باي دېھقانلار ئەسلىدىكى ئىجارە نورمىسىنىڭ 17% — 32% نى كەمبەغەل دېھقان، ياللانما دېھقانلارغا قايتۇرۇپ بەردى. 4 رايون ئىچىدە، قايتۇرۇلغان ئىجارە نىسبىتى 1. رايوندا بىر قەدەر يۇقىرى، 2 - رايوندا ئەڭ تۆۋەن بولدى. ناھىيە بويىچە يەر ئىجارىسى مۇناسىۋىتىدىكى پومېشچىكلار ئوتتۇرا ھېساب بىلەن ئەسلى ئىجارە نورمىسىنىڭ 27.7% نى، يەنى 13 مىڭ 84.3 كىلوگرام ئاشلىقنى قايتۇرۇپ بەردى، باي دېھقانلارنىڭ ئوتتۇرىچە قايتۇرغان ئىجارە نورمىسى 32.4%، يەنى 2154.5 كىلوگرام ئاشلىق بولدى. يېرىنى ئىجارىگە بېرىدىغان پومېشچىكلار 9554.5 كىلوگرام ئىجارە ئاشلىقنى قايتۇرۇپ بەردى. يەنە بىر خىل ئوتاقچىلىق مۇناسىۋىتىدىكى پومېشچىكلار قايتۇرغان ئىجارە نىسبىتى ئوتتۇرىچە 27%، باي دېھقانلارنىڭ قايتۇرغىنى 23.5% بولدى.

ناھىيە بويىچە ئىجارە ھەققى كېمەيتىلىپ ئۆسۈمى قايتۇرۇلغىنى (مال - مۈلۈك بۇغدايغا سۈندۈرۈلدى) 374 مىڭ 193.4 كىلوگرام، ھېساب ئېلىنىپ قايتۇرۇلغىنى (مال - مۈلۈك بۇغدايغا سۈندۈرۈلدى) 510 مىڭ 896.4 كىلوگرام. كۈرەش مېۋىسىگە ئېرىشكەن دېھقان ئائىلىسى 7760 بولۇپ، ناھىيە بويىچە ئومۇمىي دېھقان ئائىلىسىنىڭ 54.4% نى ئىگىلىدى، ھەر بىر ئائىلىگە ئوتتۇرىچە 65.2 كىلوگرام ئاشلىق تەقسىم قىلىپ بېرىلدى، ئاشلىق ئەڭ كۆپ تەقسىم قىلىنغان دېھقان ئائىلىسىگە 437.5 كىلوگرام، ئەڭ ئاز تەقسىم قىلىنغانىغا 6.4 كىلوگرام تەگدى.

بۇ قېتىمقى كۈرەشتە ناھىيە بويىچە 55 زومىگەر پومېشچىك كۈرەش قىلىندى. ئىجارە ھەققىنى كېمەيتىش. زومىگەرلەرگە قارشى تۇرۇش كۈرۈشى ئارقىلىق، يېزىلاردىكى فېئودال كۈچلەر ئاغدۇرۇپ تاشلىنىپ، نەچچە مىڭ يىلدىن بۇيان ئېزىلگەن، ئېكىسپلاتاتسىيە قىلىنغان جاپاكەش دېھقانلار ئۈزۈل - كېسىل قەد كۆتۈردى، ئۇلارنىڭ ئەمگەك ئاكتىپلىقى زور دەرىجىدە قوزغالدى، نۇرغۇن كىشىلەر ئېرىشكەن خالىيىيەت مېۋىسىگە ئۇلاخ، دېھقانچىلىق سايىمىنى قاتارلىق ئىشلەپچىقىرىش قوراللىرىنى سېتىۋېلىپ، ئىشلەپچىقىرىشنى ئىلگىرى سۈردى.

### 3. يەر ئىسلاھاتى

يەر ئىسلاھاتى 1952 - يىل 9 - ئاينىڭ 20 - كۈنى باشلىنىپ 1953 - يىل 6 - ئاينىڭ 15 - كۈنى پۈتۈنلەي ئاخىرلاشتى. يەر ئىسلاھاتى 3 قارارغا بۆلۈپ ئېلىپ بېرىلدى. 1 - قاراردا 3 يېزا، 11 كەنت، 3890 ئائىلە، 18 مىڭ 711 كىشى، 2 - قاراردا 6 يېزا، 10 كەنت، 6211 ئائىلە، 29 مىڭ 321 كىشى؛ 3 - قاراردا 4 يېزا، 17 كەنت، 4172 ئائىلە، 20 مىڭ 366 كىشى قاتناشتى. ھەر بىر قاراردا ئەھۋال ئىگىلەش، سىياسەتنى تەشۋىق قىلىش، سىنىپىي تەركىبلەرنى ئايرىش، مۇسادىرە قىلىش، يىغىۋېلىش، كۈرەش مېۋىسىنى تەقسىم قىلىش قاتارلىق 5 باسقۇچقا بۆلۈپ ئېلىپ بېرىلدى. يەر ئىسلاھاتى جەريانىدا، «ئېھتىياتچان بولۇش، تەدرىجىي قانات يايدۇرۇش، دادىل ئالغا ئىلگىرىلەش» ۋە «كەمبەغەل دېھقان، ياللانما دېھقانلارغا تايىنىش، ئوتتۇرا دېھقانلار بىلەن ئىتتىپاقلىشىش، فېئودال ئېكىسپلاتاتسىيە تۈزۈمىنى قەدەم باسقۇچلۇق، پەرقلىق يوقىتىش، يېزا ئىگىلىكىنى راۋاجلاندۇرۇش» تىن ئىبارەت باش فاڭجېن ۋە باش ۋەزىپە ئەستايىدىل ئىزچىل ئىجرا قىلىندى. ئالدى بىلەن 4 - رايوندا نۇقتىدا سىناق قىلىنىپ تەجرىبە ھاسىل قىلىنغاندىن كېيىن، ناھىيە بويىچە ئومۇميۈزلۈك قانات يايدۇرۇلدى.

بۇ قېتىمقى يەر ئىسلاھاتى جەريانىدا 13 مىڭ 144 ئائىلە، 62 مىڭ 720 ئادەمگە 105 مىڭ 3 مو يەر تەقسىم قىلىپ بېرىلدى. بۇنىڭ ئىچىدە ياللانما دېھقان 2893 ئائىلە، 8437 ئادەم، ئۇلارغا تەقسىم قىلىنغان يەر 42 مىڭ 316 مو بولۇپ، كىشى بېشىغا 5.02 مودىن توغرا كەلدى؛ كەمبەغەل دېھقان 5114 ئائىلە، 21 مىڭ 19 ئادەم، ئۇلارغا تەقسىم قىلىنغان يەر 40 مىڭ 136 مو، كىشى بېشىغا 2.03 مودىن توغرا كەلدى؛ ئوتتۇرا دېھقان 4511 ئائىلە، 29 مىڭ 855 ئادەم، ئۇلارغا تەقسىم قىلىنغان يەر 17 مىڭ 146 مو، كىشى بېشىغا 0.57 مودىن توغرا كەلدى.

يەر ئىسلاھاتىدىن كېيىن، ياللانما دېھقانلارغا ئوتتۇرىچە توغرا كەلگەن يەر 5.01 مو بولۇپ، يەر

ئىسلاھاتىدىن ئىلگىرىكىدىن %10.5، كەمبەغەل دېھقانلارغا ئوتتۇرىچە توغرا كەلگەن يەر 5.16 مو بولۇپ، %24.9 ئاشتى. ئۇنىڭدىن باشقا، كەمبەغەل دېھقان، ياللانما دېھقانلارغا يەنە 34 مىڭ 959 ئۇلاغ، 3425 ساپان - تىرنا، 1986 يارىيار ھارۋا، 5 شامالدىرغۇچ، 17 مىڭ 416 دانە باشقا كىچىك دېھقانچىلىق سايمانى، 10 مىڭ 323 ئېغىز ئۆي، 19 مىڭ 382 كىلوگرام ئاشلىق تەقسىم قىلىپ بېرىلدى.

شايار ناھىيىسىنىڭ ئىجارە ھەققىنى كېمەيتىش - زومىگەرلەرگە قارشى تۇرۇش كۈرەش مېۋىسىنى تەقسىم قىلىش ئەھۋالى

بىرلىكى: كىلوگرام

جەدۋەل: 4 — 1

| ئېرىشكەن كۈرەش مېۋىسى    |             |   | قايتۇرغان ۋە مۇسادىرە قىلىنغان كۈرەش مېۋىسى |             |   |
|--------------------------|-------------|---|---|-------------|---|
| تەركىبى                  | ئائىلە سانى | قايتۇرغان ۋە مۇسادىرە قىلىنغان مېۋىسىنىڭ بۇغدايغا سۈندۈرۈلۈشى | تەركىبى                                     | ئائىلە سانى | ئېرىشكەن كۈرەش مېۋىسىنىڭ بۇغدايغا سۈندۈرۈلۈشى |
| پومېشچىك                 | 128         | 222224.4  | پالانما دېھقان                              | 2594        | 235873.1                                      |
| باي دېھقان               | 130         | 89589.1   | كەمبەغەل دېھقان                             | 3899        | 216192.2                                      |
| زومىگەر                  | 55          | 155948.9  | ئوتتۇرا دېھقان                              | 839         | 30994.6                                       |
| 1950 - يىلى قايتۇرۇلغىنى |             | 33092.1   | ھاللىق ئوتتۇرا دېھقان                       | 5           | 110.4   |
| قانۇنسىز پومېشچىك        | 4           | 10041.5   | قول ھۈندەرۋەن                               | 246         | 12300.1                                       |
|                          |             |   | ئۇششاق سودىگەر                              | 2           | 144   |
|                          |             |   | باشقىلار                                    | 175         | 8146  |
|                          |             |   | دېھقانلار ئۇيۇشمەسى                         |             | 2152.1  |
| جەمئىي                   | 317         | 510896  | جەمئىي                                      | 7760        | 505912.5                                      |

شايار ناھىيىسىدىكى سىنىپىي قاتلاملارنىڭ يەر ئىسلاھاتىدىن ئىلگىرىكى ۋە كېيىنكى يەر ئىگىلەش ئەھۋالى

جەدۋەل: 4 — 2

| سىنىپىي قاتلام                      | ئائىلە سانى |      | ئاھالە |     | يەر ئىسلاھاتىدىن ئىلگىرى |      | يەر ئىسلاھاتىدىن كېيىن |     | يەر ئىسلاھاتىدىن كېيىن يەر ئىسلاھاتىدىن بۇرۇنقىغا قارىغاندا ئاشقىنى، ئازايغىنى (مو) |
|-------------------------------------|-------------|------|--------|-----|--------------------------|------|------------------------|-----|---|
|                                     | ئائىلە      | %    | نەپەر  | %   | يەر (مو)                 | %    | يەر (مو)               | %   |   |
| پومېشچىك                            | 373         | 2.62 | 2697   | 3.9 | 106052.64                | 24.2 | 12028.59               | 2.7 | 94024.05  |
| يېرىم پومېشچىك شەكلىدىكى باي دېھقان | 23          | 0.16 | 223    | 0.3 | 5642.83                  | 1.3  | 3097.38                | 0.7 | 2545.45   |



|           |      |           |      |           |       |       |       |       |                                  |
|-----------|------|-----------|------|-----------|-------|-------|-------|-------|----------------------------------|
| 154.      | 5.8  | 25509.95  | 5.9  | 25663.95  | 2.24  | 1549  | 1     | 147   | باي دېھقان                       |
| +17146.21 | 48.1 | 210777.2  | 44.3 | 193630.99 | 43.27 | 29855 | 31.6  | 4511  | ئوتتۇرا دېھقان                   |
| .10053.78 | 3.2  | 13624.46  | 5.4  | 23678.24  | 2.5   | 1730  | 1.92  | 275   | ئاز يېرىنى ئىجا-<br>رىگە بەرگۈچى |
|           |      |           | 0.3  | 1283.41   | 2.4   | 1628  | 3.21  | 458   | قول ھۈنەرۋەن                     |
| +40136.35 | 24.9 | 109017.47 | 15.8 | 68881.12  | 30.57 | 21091 | 35.86 | 5114  | كەمبەغەل دېھقان                  |
| +42316.08 | 10.5 | 46198.99  | 0.9  | 3882.91   | 12.22 | 8437  | 20.28 | 2893  | ياللانما دېھقان                  |
| +5295.18  | 3.2  | 13978.75  | 1.9  | 8683.57   | 2.6   | 1788  | 3.35  | 479   | باشقىلار                         |
|           | 0.9  | 4130.41   |      |           |       |       |       |       | ۋەخپە يەر                        |
|           | 100  | 438362.2  | 100  | 437399.66 | 100   | 68998 | 100   | 14273 | جەمئىي                           |

### § 3. ھەمكارلىشىش - كوپراتسىيىلىشىش

#### 1. ھەمكارلىق گۇرۇپپىسى

يەر ئىسلاھاتىدىن كېيىن، تېرىلغۇ ئۇلىغى، ئەمگەك كۈچى، دېھقانچىلىق سايمانلىرىنىڭ يېتىشمەسلىكىنى ھەل قىلىش ئۈچۈن، كەنتلەردىكى قوشنىلار ئۆز ئىختىيارىيلىقى بىلەن ئەمگەك ئىشلىرىدا ھەمكارلىشىپ، يېزا ئىگىلىكىدە ھوسۇلنى ئاشۇرۇشقا تىرىشتى. ھۆكۈمەت دېھقانلارنى ھەمكارلىشىش - كوپراتسىيىلىشىش يولىدا مېڭىپ، ئىشلەپچىقىرىش ھەمكارلىق گۇرۇپپىلىرىنى قۇرۇشقا يېتەكلىدى. 1951 - يىلى 804 ۋاقىتلىق ھەمكارلىق گۇرۇپپىسى قۇرۇلدى، ئۇلارغا قاتناشقان ئادەم، 7376 گە يەتتى. ھەمكارلىق گۇرۇپپىسىنىڭ ئەۋزەللىكىنى كەڭ دېھقانلار بارغانسېرى تونۇپ يەتتى، ھەمكارلىق گۇرۇپپىلىرىنىڭ شەكلىمۇ ئىلگىرىكى «ئەتىيازدا تەشكىللىنىش، يازدا تارقاپ كېتىش، 2 - يىلى ئەتىيازدا قايتا تەشكىللىنىش» ھالىتىدىن ئۆزگەردى. 1953 - يىلى، ناھىيە بويىچە ۋاقىتلىق ھەمكارلىق گۇرۇپپىسى 804 تىن 1812 گە يەتتى، ئۇلارغا قاتناشقان دېھقان ئائىلىسى 9616 گە يېتىپ، پۈتۈن ناھىيىدىكى ئومۇمىي دېھقان ئائىلىسىنىڭ %67.3 نى ئىگىلىدى، شۇنىڭ بىلەن بىللە يەنە 26 دائىملىق ھەمكارلىق گۇرۇپپىسى بارلىققا كەلدى.

ھەمكارلىق گۇرۇپپىلىرىدا ئەمگەك كۈچى، ئۇلارنى ئەمگەككە ئايلاندۇرۇپ ھەمكارلىشىش يولىغا قويۇلدى، ھەمكارلىق گۇرۇپپىسى دائىملىق ھەمكارلىق گۇرۇپپىسى ۋە پەسىللىك ھەمكارلىق گۇرۇپپىسى دېگەندەك كۆپ خىلغا بۆلۈندى، گۇرۇپپا ئىچىدە مەشغۇلات تەرتىپى ۋە ھەمكارلىشىش لايىھىسى، ئەمگەككە ئەمگەك، ئۇلارغا ئەمگەك ئالماشتۇرۇپ، ئەمگەكنىڭ ئۆزگىرىشىگە دائىر ھېساباتنى خاتىرىلەش چارىسى كېڭىيىپ بېكىتىلدى. ئەمگەك ئالماشتۇرۇپ ھەمكارلىشىش كەمبەغەل دېھقان، نامرات دېھقانلارنىڭ ئىشلەپچىقىرىشتىكى بەزى قىيىنچىلىقلىرىنى ھەل قىلىپ، ئەينى چاغدىكى ئىشلەپچىقىرىشنى ئىلگىرى سۈرۈش رولىنى ئوينىدى.

#### 2. باشلانغۇچ كوپراتىپ

ناھىيە بويىچە ھەمكارلىشىش - كوپراتسىيىلىشىش ھەرىكىتى پۇختا راۋاجلانغان ئاساستا، ناھىيىلىك

پارتكوم 1954 - يىلى 2 - ئاينىڭ 16 - كۈنىدىن 3 - ئاينىڭ 24 - كۈنىگىچە، 1 - رايون (ھازىرقى گۈلباغ يېزىسى) چوڭ گۈلباغ يېزىسى چوڭ گۈلباغ كەنتىدە تۇنجى باشلانغۇچ كوپىراتىپ — «ئاۋانگارت 01» نى سىناق تەرىقىسىدە قۇردى، بۇ كوپىراتىپقا قاتناشقان دېھقان ئائىلىسى 18 (بۇنىڭ ئىچىدە كەمبەغەل دېھقان ئائىلىسى 7، ئوتتۇرا دېھقان ئائىلىسى 6، ياللانما دېھقان ئائىلىسى 5)، تېرىلغۇ يەر 460 مو، كالا، ئات 17، چوڭ ھارۋا 9، ساپان 9؛ 1955 - يىلى 10 - ئايدا، ۋىلايەتلىك پارتكومنىڭ ئۈچ دەرىجىلىك كادىرلار يىغىنىدا رەئىس ماۋ زېدۇڭنىڭ «كوپىراتىپلىشىش مەسىلىسى توغرىسىدا» دېگەن يوليورۇقى يەتكۈزۈلگەندىن كېيىن، شايار ناھىيىسىدە تېزىدىن يېزا ئىگىلىكىنى كوپىراتىپلىشىشتۇرۇش دولقۇنى قوزغالدى. 1955 - يىلى 11 - ئاينىڭ 18 - كۈنىگىچە، ناھىيە بويىچە 15 باشلانغۇچ كوپىراتىپ قۇرۇلدى، قاتناشقان دېھقان ئائىلىسى 421 گە يېتىپ، ئومۇمىي دېھقان ئائىلىسىنىڭ %2.58 نى ئىگىلىدى. 1956 - يىلىنىڭ باشلىرىغىچە، ناھىيە بويىچە باشلانغۇچ كوپىراتىپ 210 غا يەتتى، كوپىراتىپقا كىرگەن دېھقان ئائىلىسى 11 مىڭ 210 غا يېتىپ، ئومۇمىي دېھقان ئائىلىسىنىڭ %80.11 نى ئىگىلىدى. كوپىراتىپقا قاتناشتۇرۇلغان تېرىلغۇ يەر 190 مىڭ مودىن ئاشتى، ناھىيە بويىچە باشلانغۇچ كوپىراتىپلىشىش ئاساسىي جەھەتتىن ئىشقا ئاشۇرۇلدى.

باشلانغۇچ كوپىراتىپتا كوپىراتىپ باشلىقى، بوغالتىر قاتارلىق ۋەزىپىلەر تەسىس قىلىندى، ئۇلار ئىشلەپچىقىرىشتىن ئايرىلمىدى، ئۇلارنى كوپىراتىپ ئەزالىرى سايلىدى. كوپىراتىپقا قاتناشتۇرغان يېرى ۋە ئەمگەك كۈنىنىڭ ئاز - كۆپلىكىگە قاراپ پايدا تەقسىم قىلىندى، تېرىلغۇ ئۇلىغى ۋە دېھقانچىلىق سايمانلىرى باھاغا سۈندۈرۈلۈپ، كوپىراتىپقا ئۆتكۈزۈلدى، پۇلى مۇددەتكە بۆلۈپ قايتۇرۇلدى، دېھقانچىلىق سايمانلىرى، ھارۋىلارغا مۇۋاپىق ھەق بېرىلدى. ئىشلەپچىقىرىشنى كوپىراتىپ باشلىقى بىر تۇتاش ئورۇنلاشتۇردى، ئادەم كۈچى، ئۇلاغ كۈچى بىر تۇتاش تەڭشەپ ئىشلىتىلدى، يەر بىر تۇتاش باشقۇرۇلدى، كوپىراتىپ ئەزالىرىنىڭ ئەمگەك ئاكتىپلىقى زور دەرىجىدە يۇقىرى كۆتۈرۈلدى، يېڭى دېھقانچىلىق تېخنىكىلىرى كېڭەيتىلدى، نەتىجىدە 1954 - يىلى ئومۇمىي ئاشلىق 1953 - يىلىدىكىدىن %70 ئاشتى.

### 3. ئالىي كوپىراتىپ

1956 - يىلى 3 - ئاينىڭ باشلىرىدا سىناق نۇقتىلىرىدا 10 ئالىي كوپىراتىپ قۇرۇلۇپ، تەجرىبە ھاسىل قىلىنغاندىن كېيىن، بۇ خىزمەت ئومۇميۈزلۈك قانات يايدۇرۇلدى. يىلى ئاخىرىغىچە، ناھىيە بويىچە 67 ئالىي كوپىراتىپ قۇرۇلدى (بۇنىڭ ئىچىدە دېھقانچىلىق بىلەن چارۋىچىلىق بىرلەشتۈرۈلگەن كوپىراتىپ بىر)، شۇنىڭ بىلەن بىللە، بىر قىسىم باشلانغۇچ كوپىراتىپلار بىرلىشىپ ئالىي كوپىراتىپ بولدى، ئالىي كوپىراتىپقا كىرگەن دېھقان ئائىلىسى 11008 بولۇپ، پۈتۈن ناھىيىدىكى ئومۇمىي دېھقان ئائىلىسىنىڭ %78.67 نى ئىگىلىدى. 1957 - يىلى 2 - ئايغىچە، ناھىيە بويىچە 88 ئالىي كوپىراتىپ قۇرۇلدى، كوپىراتىپقا كىرگەن دېھقان ئائىلىسى 13 مىڭ 757 گە يېتىپ، پۈتۈن ناھىيىدىكى ئومۇمىي دېھقان ئائىلىسىنىڭ %91.11 نى ئىگىلىدى.

ئالىي كوپىراتىپتا يەرلەر كوللېكتىپ ئىگىدارچىلىقىدا بولۇپ، «ئۆز قابىلىيىتىگە يارىشا ئىشلەش، ئەمگىكىگە قاراپ تەقسىم قىلىش» پرىنسىپى يولغا قويۇلدى، نورما بەلگىلەپ ھەق ھېسابلاش ياكى ئىشنى كىچىك بۆلەكلەر، گۇرۇپپىلار بويىچە ھۆددىگە بېرىش قاتارلىق ئۇسۇللار ئارقىلىق ھەق ھېسابلاندى ھەمدە مۇكاپاتلاش، جازالاش تۈزۈمى تولۇقلىما قىلىندى. 1957 - يىلى، ناھىيىنىڭ بىر قىسىم رايونلىرىدا 3 نى ھۆددىگە بېرىش (ئىشنى، مەھسۇلاتنى، تەنەرخنى ھۆددىگە بېرىش) مەسئۇلىيەت تۈزۈمى ۋە «مەھسۇلاتنى ئائىلىلەرگە ھۆددىگە بېرىش، مەھسۇلاتنى ئاشۇرغانلارغا نىسبەت بويىچە تەقسىم قىلىش» چارىسى يولغا قويۇلدى، ئۇنىڭ ئۈنۈمى ئىنتايىن ياخشى بولدى. 1958 - يىلى، بۇ «كاپىتاللىق يولغا مېڭىش» مەسىلىسى دەپ قارىلىپ تەنقىد قىلىندى.

باشلانغۇچ كوپىراتىپتىن ئالىي كوپىراتىپقا ئۆتۈشنىڭ ۋاقتى قىسقا بولۇش، بەزى شەرت - شارائىتلار تېخى پىششىق يېتىلمەي تۇرۇپلا ئالدىراپ - تېنەپ ئۆزگەرتىلىش، ئۇنىڭ ئۈستىگە ئەمگەك كۈچلىرىنى باشقۇرۇش ياخشى بولماسلىق، دارامەت تەقسىماتى مۇۋاپىق بولماسلىق قاتارلىق مەسىلىلەر ئاممىنىڭ نارازىلىقىنى قوزغىدى، نەتىجىدە كوپىراتىپ ئەزالىرى بۇغداينى ئۆزى ئورۇۋالدىغان، كوپىراتىپتىن چىقىپ كېتىش دەۋاسى قىلىدىغان ئەھۋاللار كۆرۈلدى. ئاممىغا چۈشەندۈرۈش، تەشۋىق قىلىش ھەمدە كوپىراتىپنىڭ ئىچكى قىسمىدىكى باشقۇرۇشنى ھەقىقىي كۈچەيتىش قاتارلىق تەدبىرلەرنى قوللىنىش ئارقىلىق، «كوپىراتىپتىن چىقىپ كېتىش» دەۋاسى تېزلا تىنچلاندى. شاپار ناھىيىسىدىكى دىنىي ئۆلىما ئىسىن داموللىنىڭ بىر جۈمە كۈنى جۈمە نامىزىغا كەلگەن مۇسۇلمانلارغا كوپىراتىپنىڭ سىياسىتىنى تەشۋىق قىلىپ سۆزلىگەن سۆزى ئىنتايىن ياخشى رول ئوينىدى.

#### 4 § . خەلق گۇڭشىسى

1958 - يىل 9 - ئاينىڭ 17 - كۈنى 1 - رايون (ھازىرقى گۈلباغ يېزىسى) كىچىك گۈلباغ يېزىسى ۋە ناھىيە بازىرىدا گۇڭشى قۇرۇشنى نۇقتىدا سىناق قىلىش خىزمىتى ئىشلەندى، ئارقىدىنلا ناھىيىدىكى 92 ئالىي يېزا ئىگىلىك كوپىراتىپى 15 خەلق گۇڭشىسى قىلىپ ئۆزگەرتىلدى. گۇڭشىغا كىرگەن دېھقان ئائىلىسى 16 مىڭ 541 گە يېتىپ، ناھىيىدىكى ئومۇمىي دېھقان ئائىلىسىنىڭ %99.98 نى ئىگىلىدى، ناھىيىنىڭ يېزىلىرىدا خەلق گۇڭشىسى قۇرۇش ئاساسىي جەھەتتىن ئىشقا ئاشتى. 1959 - يىل 3 - ئايدا، گۇڭشىنى تەرتىپكە سېلىش ئارقىلىق، ناھىيىدىكى 15 گۇڭشى بىرلەشتۈرۈلۈپ، ئاساسەن ئەسلىدىكى رايونلار ئاساس قىلىنىپ مەمۇرىيەت بىلەن گۇڭشى بىرلەشكەن 6 خەلق گۇڭشىسى قىلىندى (1 - رايون گۈلباغ گۇڭشىسى، 2 - رايون توپيولدى گۇڭشىسى، 3 - رايون قىزىلبايراق گۇڭشىسى، 4 - رايون يېڭىمەھەللە گۇڭشىسى، 5 - رايون قايىلور گۇڭشىسى، بازار گۇڭشىسى)، ئەسلىدىكى 15 گۇڭشى باشقۇرۇش رايونى قىلىندى. گۇڭشىدا باشقۇرۇش كومىتېتى تەسىس قىلىندى، گۇڭشى ئەزالىرى قۇرۇلتىيى ئالىي ھوقۇقلۇق ئاپپارات بولدى. خەلق گۇڭشىسى قۇرۇلغان دەسلەپكى مەزگىلدە، چوڭ سەكرەپ ئىلگىرىلەش ۋەزىيىتىدە، بىر مەزگىل «تۇرمۇشتا كوللېكتىپلىشىش، ھەرىكەتتە جەڭگىۋارلىشىش، تەشكىلدە ھەربىيلىشىش» دولقۇنى بارلىققا كەلدى. ناھىيە بويىچە 397 ئاشخانا قۇرۇلدى، ئاشخانىدا غىزالىنىدىغان ئائىلە 8729 غا يېتىپ، گۇڭشىغا كىرگەن ئائىلىنىڭ %52.3 نى ئىگىلىدى. شۇنىڭ بىلەن بىللە، بىر تەرەپلىمە ھالدا «بىرىنچىدىن چوڭ، ئىككىنچىدىن ئومۇمىي بولۇش» تەكتىلەنگەچكە، چوڭ ئەترەت، كىچىك ئەترەتلەر بىرلەشتۈرۈۋېتىلدى، قالدۇرۇق يەر، قالدۇرۇق ئۇلاغ، قالدۇرۇق دەرەخ، قالدۇرۇق مېۋىلىك باغلار قايتۇرۇۋېلىندى. كەڭ كۆلەمدە مۈلۈكنى ئومۇمىنىڭ قىلىۋېتىش شامىلى چىقىپ، گۇڭشى ئەزالىرىنىڭ ئۆي، ئۇلاغ ھارۋا، دېھقانچىلىق سايمانلىرى ھەقسىز ئىشلىتىلدى، ھەتتا گۇڭشى ئەزالىرىنىڭ تۇرمۇش ماتېرىياللىرىمۇ ئېلىپ كېتىلىپ، گۇڭشى ئەزالىرىنىڭ مەنپەئىتىگە دەخلى - تەرۇز يەتكۈزۈلدى، بۇنىڭ بىلەن ئاممىنىڭ ئىشلەپچىقىرىش ئاكتىپلىقى زەربىگە ئۇچرىدى، ئۇنىڭ ئۈستىگە تەبىئىي ئاپەت يۈز بېرىپ، يېزا ئىقتىسادى ئىنتايىن قىيىنچىلىق مەزگىلىگە كىرىپ قالدى.

1962 - يىلدىن كېيىن، خەلق گۇڭشىلىرى پارتىيە مەركىزىي كومىتېتىنىڭ 2 - قېتىملىق جېڭجۇ يىغىنىنىڭ روھىنى بىر قەدەر ياخشى ئىزچىللاشتۇرۇپ، پارتىيە مەركىزىي كومىتېتى تارقاتقان «يېزا خەلق گۇڭشىسى نىزامى» ۋە «يېزا خەلق گۇڭشىلىرىنىڭ ئاساسىي ھېسابات بىرلىكىنى ئۆزگەرتىش توغرىسىدا يوليورۇق» قاتارلىق ھۆججەتلەرگە ئاساسەن، «بىرىنچىدىن تەڭشەش، ئىككىنچىدىن يۆتكەش» غائالىقىنى

تۈزىتىپ، گۇڭشى ئەزالىرىنىڭ مال - مۈلۈكلىرىنى ئېنىقلاپ قايتۇرۇپ بەردى، گۇڭشى ئەزالىرىنىڭ بەزى كونكرېت مەسىلىلىرىنى (مەسىلەن: تەقسىمات نىسبىتى، ئۈچ قالدۇرۇق قاتارلىقلارنى) توغرا ھەل قىلدى، كوللېكتىپ ئاشخانىلارنى تاقىۋەتتى ۋە ئاشلىق تەقسىماتىدىكى تەمىنلەش تۈزۈمىنى بىكار قىلدى. شۇنىڭ بىلەن بىللە، ناھىيىلىك پارتكوم مەركەزنىڭ بەلگىلىمىسىگە ئاساسەن، خەلق گۇڭشېلىرىدا «ئەترەتنى ئاساس قىلغان ئۈچ دەرىجىلىك مۈلۈكچىلىك» تۈزۈمىنى يولغا قويۇپ، ئىشلەپچىقىرىش ئەترەتلىرىنى ئاساسىي ھېسابات بىرلىكى قىلدى.

ئىشلەپچىقىرىش ئەترەتلىرىدە «ئىشنى باھالاپ نومۇر قويۇش، ئەمگىكىگە قاراپ تەقسىم قىلىش، كۆپ ئىشلىگەنلەر كۆپ ئېلىش، ئىشلىگەنلەرگە تەقسىم قىلماسلىق» پرىنسىپى يولغا قويۇلۇپ، گۇڭشى ئەزالىرىنىڭ ئىدىيىۋى كەيپىياتى مەلۇم دەرىجىدە پەسكويغا چۈشۈرۈلدى.

«مەدەنىيەت زور ئىنقىلابى» مەزگىلىدە، يېزىلارنىڭ ئىقتىسادىي تەرتىپى قالايمىقانلىشىپ كەتتى، «ئۈچىنى ھۆددىگە بېرىش، بىرنى مۇكاپاتلاش» (ئىشنى، مەھسۇلاتنى، تەننەرخنى ھۆددىگە بېرىش، مەھسۇلاتنى ئاشۇرما مۇكاپاتلاش) تىن ئىبارەت باشقۇرۇش تۈزۈمى تەتقىد قىلىنىپ، «سىياسى ئىپادىگە قاراپ نومۇر خاتىرىلەش»، ئۆزى مەلۇم قىلسا ئومۇم كېڭىشىپ ھەق ھېسابلاش يولغا قويۇلدى، ئىقتىسادىي تەرتىپ قالايمىقانلىشىپ كەتتى، تەقسىمات نەقلەشمىدى، يېزا ئىقتىسادىي قۇرۇلمىسى بىر خىللا بولۇپ، ئىشلەپچىقىرىشنىڭ تەرەققىياتى ئاستىلاپ كەتتى، يېزا ئىگىلىكى بۇزغۇنچىلىققا ئۇچرىدى.

1984 - يىلى ناھىيە بويىچە يېزا، كەنت تۈزۈلمىسى ئەسلىگە كەلتۈرۈلۈپ، خەلق گۇڭشېسى ئەمەلدىن قالدۇرۇلدى.

## § 5 . مەھسۇلاتقا بىرلەشتۈرۈپ ھۆددىگە بېرىش

### مەسئۇلىيەت تۈزۈمى

1979 - يىلى 9 - ئايدا چاڭ پ مەركىزىي كومىتېتىنىڭ «يېزا ئىگىلىكىنىڭ تەرەققىياتىنى تېزلىتىشتىكى بىر قانچە مەسىلە توغرىسىدا قارار»غا ئاساسەن، شايار ناھىيىسىدە نورمىلىق باشقۇرۇش، كىچىك بۆلەكلەر بويىچە ھۆددىگە بېرىش؛ «بەشنى بېكىتىش، بىرنى مۇكاپاتلاش - جازالاش» (ئەمگەك كۈچىنى، يەرنى، تەننەرخنى، مەھسۇلاتنى، ئەمگەك نومۇرىنى بېكىتىش، مەھسۇلاتنى ئاشۇرغانلارنى مۇكاپاتلاش، مەھسۇلاتنى كېمەيتىۋەتكەنلەرنى جازالاش)؛ مەھسۇلاتنى گۇرۇپپىلارغا ھۆددىگە بېرىپ بىر تۇتاش باشقۇرۇش؛ مەھسۇلاتقا بىرلەشتۈرۈپ ئەمگەك كۈچى كەسىپلەر بويىچە ھۆددىگە بېرىش؛ مەھسۇلاتقا بىرلەشتۈرۈپ ھەق ھېسابلاش، مەھسۇلاتنى ئائىلىلەرگە ھۆددىگە بېرىش؛ چوڭ ھۆددىگە بېرىش؛ ئوزۇقلۇق ئاشلىق ئېتىزىغا مەسئۇلىيەت ئېتىزىنى قوشۇپ بېرىشتەك 7 خىل ئىشلەپچىقىرىش مەسئۇلىيەت تۈزۈمى يولغا قويۇلدى. 1981 - يىلى 4 - ئايدا كەلگەندە ناھىيە بويىچە ھەر خىل شەكىلدىكى ئىشلەپچىقىرىش مەسئۇلىيەت تۈزۈملىرى ئومۇميۈزلۈك يولغا قويۇلدى. شۇ يىللىق مەلۇماتقا قارىغاندا، ناھىيە بويىچە 639 ئىشلەپچىقىرىش ئەترىتىنىڭ 478 دىدە «كىچىك بۆلەكلەر بويىچە ھۆددىگە بېرىش، نورمىلىق باشقۇرۇش»، 84 دىدە «مەھسۇلاتقا بىرلەشتۈرۈپ ھەق ھېسابلاش، مەھسۇلاتنى ئائىلىلەرگە ھۆددىگە بېرىش»، 24 دىدە «بەشنى بېكىتىش، بىرنى مۇكاپاتلاش - جازالاش»، «مەھسۇلاتنى گۇرۇپپىلارغا ھۆددىگە بېرىش»، 26 سىدە «ئوزۇقلۇق ئاشلىق ئېتىزى» تۈزۈمى، 13 دىدە ئەمگەكنى باھالاپ نومۇر قويۇش يولغا قويۇلغان. شۇ يىلى يىل ئاخىرىدا، ناھىيىلىك پارتكوم چاڭ پ مەركىزىي كومىتېتىنىڭ «يېزا ئىگىلىك ئىشلەپچىقىرىش مەسئۇلىيەت تۈزۈمىنى يەنىمۇ كۈچەيتىش ۋە



مۇكەممەللەشتۈرۈشكە دائىر بىر قانچە مەسىلە توغرىسىدا ئۇقتۇرۇش»غا ئاساسەن، كادىر ئاجرىتىپ، 7 خىزمەت گۇرۇپپىسى تەشكىللەپ، گۇڭشېلارغا ئەۋەتىپ، مەسئۇلىيەت تۈزۈمىنى ئۇقتىدا سىناق قىلدى، گۇڭشى، ئەترەت كادىرلىرىنى چېنىقتۇردى، مەسئۇلىيەت تۈزۈمىنى مۇكەممەللەشتۈردى. 1982 - يىلى، تۈرلۈك شەكىلدىكى ئىشلەپچىقىرىش مەسئۇلىيەت تۈزۈملىرىنى يەنىمۇ مۇكەممەللەشتۈردى. شۇ يىلى ناھىيىسىدىكى 672 ئىشلەپچىقىرىش ئەترىتىنىڭ 45 دىدە «نورمىلىق باشقۇرۇش»، 154 دىدە «مەھسۇلاتنى ئەمگەك كۈچىگە ھۆددىگە بېرىش»، 254 دىدە «ئوزۇقلۇق ئاشلىق ئېتىزىغا مەسئۇلىيەت ئېتىزىنى قوشۇپ بېرىش»، 35 دىدە «مەھسۇلاتنى ئائىلىلەرگە ھۆددىگە بېرىش»، 18 دىدە «ئىشنى چوڭ ھۆددىگە بېرىش» يولغا قويۇلدى؛ دېمەك ناھىيىدىكى 670 ئىشلەپچىقىرىش ئەترىتىنىڭ ھەممىسىدە يۇقىرىقىدەك ئىشلەپچىقىرىش مەسئۇلىيەت تۈزۈملىرى يولغا قويۇلدى. 1983 - يىلى، ناھىيىنىڭ يېزىلىرىدا ئائىلىلەرگە ھۆددىگە بېرىش ئاساس قىلىنغان مەھسۇلاتقا بىرلەشتۈرۈپ ھۆددىگە بېرىش مەسئۇلىيەت تۈزۈمى ئاساسىي جەھەتتىن ئىشقا ئاشتى.

1984 - يىلى ئەتىيازدا، «ج ك پ مەركىزىي كومىتېتىنىڭ 1984 - يىللىق يېزا خىزمىتى توغرىسىدىكى ئۇقتۇرۇشى» تەشۋىق قىلىپ ۋە ئىزچىللاشتۇرۇلۇپ، مەھسۇلاتقا بىرلەشتۈرۈپ ئائىلىلەرگە ھۆددىگە بېرىش مەسئۇلىيەت تۈزۈمى داۋاملىق مۇقىملاشتۇرۇلدى ۋە مۇكەممەللەشتۈرۈلدى، يەرنىڭ ھۆددىگە بىرلىك مۇددىتى ئۆزگەرتىلىپ، دېھقانلارغا يەردىن ئۇزۇن مۇددەت پايدىلىنىش كىنىشكىسى تارقىتىپ بېرىلدى. يېزا ئىقتىسادىي تۈزۈلمە ئىسلاھاتىنىڭ چوڭقۇرلىشىشىغا ئەگىشىپ، كەسپىي ئائىلە، نۇقتىلىق ئائىلىلەر يېزىلاردىكى يېڭى شەيى سۈپىتىدە بارلىققا كەلدى.

1985 - يىلى، ناھىيە بويىچە يېزىلاردىكى كەسپىي ئائىلە، نۇقتىلىق ئائىلە 2091 گە يېتىپ، يېزىلاردىكى ئومۇمىي دېھقان ئائىلىسىنىڭ %12.4 نى ئىگىلەپ، تاۋار ئىشلەپچىقىرىشنى راۋاجلاندۇرۇشنىڭ ئاساسىي كۈچىگە ئايلاندى.

## II باب

### تېرىقچىلىق

شايار ناھىيىسىنىڭ تېرىقچىلىقى ئۇزۇن تارىخقا ئىگە. شايار ناھىيىسىنىڭ تۇپراق، يورۇقلۇق، ئىسسىقلىق، سۇ مەنبەسى شارائىتى بۇغداي، كۆممىقوناق، شال، كېۋەز، قىچا قاتارلىق ئىللىق مۆتىدىل بەلۋاغ زىرائەتلىرىنى ئۆستۈرۈشكە مۇۋاپىق كېلىدۇ. لېكىن ئۇزۇندىن بۇيان ئىشلەپچىقىرىش قوراللىرى ئاددىي، تېخنىكا قالاق، تۇپراقنى مۇنبەتلەشتۈرۈش ۋە يەرگە سېلىنغان سېلىنىما ئاز بولغاچقا، ھوسۇل ئىزچىل تۆۋەنرەك بولۇپ كەلدى، 1950 - يىلغا كەلگەندە، پاختىنىڭ بىرلىك ھوسۇلى 9.2 كىلوگرام ئىدى.

1938 - يىلدىن 1940 - يىلغىچە، سوۋېت ئىتتىپاقىدىن تراكتور قاتارلىق يېزا ئىگىلىك ماشىنىلىرى كىرگۈزۈلدى، لېكىن ئىشلەپچىقىرىش شارائىتى ۋە ئىشلىتىش تېخنىكىسىنىڭ چەكلىمىسى تۈپەيلىدىن ئىشلىتىلمەي تاشلاپ قويۇلدى.

1956 - يىلدىن كېيىن، يېڭىچە دېھقانچىلىق سايمانلىرى كىرگۈزۈلۈشكە باشلىدى، 1958 - يىلدىن كېيىن

چولك تېپتىكى يېزا ئىگىلىك ماشىنىلىرى كىرگۈزۈلدى، شۇنىڭ بىلەن بىللە، تېرىقچىلىق ئاساس قىلىنغان دېھقانچىلىق تېخنىكا كېڭەيتىش پونكىتى (بىر مەزگىل يېزا ئىگىلىك پەن تەتقىقات ئورنى دەپ ئاتالدى) قۇرۇلدى، بۇ پونكىت سۈپەتلىك ئۇرۇق كىرگۈزۈپ، تېمەنلەشتۈرۈپ كۆپەيتىپ كېڭەيتتى.

1955 - يىلى، تېرىقچىلىق ئۇسۇلى ئۆزگەرتىلىشكە باشلاپ، چوڭقۇر ئاغدۇرۇپ ئىنچىكە تىرىنلاش، كولتۇراتسىيە قىلىپ ئوتاش قاتارلىق تۈجۈپىلەپ تېرىقچىلىق قىلىش ئۇسۇللىرى قوللىنىلدى، 1960 - يىلدىن كېيىن، ئوغۇت مەنبەسىنى كەڭ كۆلەمدە ئېچىش، ئوغۇتلاش مىقدارىنى كۆپەيتىش تەشەببۇس قىلىنىپ، ھاجەتخانا، ئېغىل - قوتان ئوغۇتى، كۆك ئوت - چۆپلەرنى ئېچىتىپ ئوغۇت قىلىش، يېشىل ئوغۇت ئۆستۈرۈش ئۇسۇللىرى قوللىنىلدى. 1968 - يىلدىن باشلاپ ئانتورگانىك ئوغۇت ئىشلىتىلىشكە باشلىدى.

1986 - يىلدىن كېيىن، تېرىقچىلىق قۇرۇلمىسى تەكشىلىككە باشلىدى. شال تېرىلغۇ كۆلىمى تەدرىجىي ئازايدى، بۇغداي، كۆممىقوناق تېرىلغۇ كۆلىمى كۆپەيدى، كېۋەز تېرىلغۇ كۆلىمى كېڭەيدى، قىچا تېرىلغۇ كۆلىمى ئازايدى، 2 قېتىم ھوسۇل ئېلىشنى كېڭەيتىپ يۈرۈشلەشتۈرۈش، كۆممىقوناقنى ئېغىزغا تېرىش يولغا قويۇلدى، يىللىق ئېغىزغا تېرىش كۆرسەتكۈچى يىلمۇ يىل ئاشتى. 1993 - يىلنىڭ ئاخىرىغا كەلگەندە، كېۋەز تېرىلغۇ كۆلىمى ناھىيە بويىچە تېرىلغۇ كۆلىمىنىڭ %37.5 نى ئىگىلىدى. پاختا بىرلىك ھوسۇلى 81 كىلوگرامغا يەتتى. بۇغداي تېرىلغۇ كۆلىمى 217 مىڭ 300 موغا، بىرلىك ھوسۇلى 170 كىلوگرامغا يېتىپ، دۆلەت ۋە ئاپتونوم رايونىنىڭ ئاشلىق، پاختا ئىشلەپچىقىرىش بازىلىرىنىڭ بىرى بولۇپ قالدى.

## § 1 . ئاپپارات

### 1. مەمۇرىي ئاپپارات

ناھىيىلىك دېھقانچىلىق ئىدارىسى دەسلەپتە 1955 - يىلى قۇرۇلغان بولۇپ، ئۇ چاغدا دېھقانچىلىق بۆلۈمى دەپ ئاتالدى. 1959 - يىل 9 - ئايدا، نامى يېزا ئىگىلىك ئىدارىسى دەپ ئۆزگەرتىلدى، قارىمىقىدا دېھقانچىلىق، ئورمانچىلىق، چارۋىچىلىق، مېتېئورولوگىيە، ئۇرۇقچىلىق، كاتىبات بۆلۈمچىلىرى تەسىس قىلىندى. 1962 - يىلى، ئىدارە ئەمەلدىن قالدۇرۇلۇپ، دېھقانچىلىق - چارۋىچىلىق بۆلۈمى قۇرۇلدى. 1967 - يىل 3 - ئايدا بىرلەشتۈرۈلۈپ، دېھقانچىلىق - چارۋىچىلىق - سۇ ئىشلىرى گۇرۇپپىسى دەپ ئاتالدى، 1970 - يىلى ئىشلەپچىقىرىش قوماندانلىق گۇرۇپپىسىغا قاراشلىق دېھقانچىلىق - چارۋىچىلىق گۇرۇپپىسى بولدى. 1977 - يىل 7 - ئايدا يېزا ئىگىلىك كومىتېتى دەپ ئاتالدى. 1984 - يىلى دېھقانچىلىق ئىدارىسى ئەسلىگە كەلتۈرۈلدى، ئۇنىڭدىن كېيىن ئورمانچىلىق، چارۋىچىلىق ئايرىم ئىش بېجىردى.

### 2. كەسپىي ئاپپاراتلار

#### (1) دېھقانچىلىق تېخنىكا كېڭەيتىش پونكىتى

بۇ پونكىت 1955 - يىل 2 - ئايدا قۇرۇلدى، 1958 - يىل 1 - ئايدا دېھقانچىلىق تېخنىكا بۆلۈمچىسى دەپ ئاتالدى، 1966 - يىل 8 - ئايدا «دېھقانچىلىق چارۋىچىلىق مۇلازىمەت پونكىتى» غا قوشۇۋېتىلدى، 1974 - يىل 3 - ئايدا ئايرىپ چىقىلىپ، «دېھقانچىلىق پەن - تېخنىكا تەتقىقات ئورنى» دەپ ئاتالدى. 1985 - يىل 3 - ئايدا ھازىرقى نامى ئەسلىگە كەلتۈرۈلدى. ئۆسۈملۈك ئاسراش، باغۋەنچىلىك، ئۈجمە - پىلىچىلىك، زىرائەت ئۆستۈرۈش، تۇپراق ئوغۇتچىلىق قاتارلىق 5 كەسپىي تېخنىكا ئىشخانىسى تەسىس قىلىندى، پونكىت قارىمىقىدا يېزا دەرىجىلىك 7 دېھقانچىلىق تېخنىكا كېڭەيتىش پونكىتى بار.



## (2) يېزا ئىگىلىك ئىقتىسادىنى باشقۇرۇش پونكىتى

1980 - يىلى، ھەر قايسى گۇڭشېلار 10 نەچچە كادىرنى ياللاپ، ناھىيىدىكى يېزىلارنىڭ ئىگىلىك باشقۇرۇش خىزمىتىنى باشقۇردى. 1984 - يىلدىن كېيىن، ئۇلارنىڭ بىر قىسمى رەسمىي كادىرلىققا ئۆتكۈزۈلۈپ، دېھقانچىلىق ئىدارىسى بىلەن بىللە ئىش بېجىردى. 1992 - يىل 9 - ئايدا، ئايرىلىپ چىقىپ، مۇستەقىل ئىش بېجىرىشكە باشلىدى. بۇ پونكىت يېزىلارنىڭ مالىيىسىنى باشقۇرۇش، ئىقتىسادىي مۇپەتتىشلىك، تەننەرخ ھېساباتى، دارامەت تەقسىماتى، ستاتىستىكا ۋە يېزا ھۆددىگەرلىك توختاملىرىنى باشقۇرۇش بىلەن شۇغۇللىنىپ، دېھقانچىلىق ئىشلەپچىقىرىشىدىن ئىلگىرى، ئىشلەپچىقىرىش جەريانىدا ۋە ئىشلەپچىقىرىشتىن كېيىن مۇلازىمەت قىلىدۇ. 7 يېزا، بىر بازاردا 8 قاراشلىق پونكىت بار.

## (3) مۆلدۈردىن مۇداپىئە كۆرۈش ئەترىتى

بۇ ئەترەت 1989 - يىل 4 - ئايدا قۇرۇلغاندا 3 چوڭ زەمبىرەك، 20 خىزمەتچى خادىم سەپلەپ بېرىلگەنىدى. 1993 - يىلغا كەلگەندە، چوڭ زەمبىرەك 12 گە، زەمبىرەك مەشغۇلاتچىسى 55 گە يەتتى، بۇنىڭ ئىچىدە كادىر 2، ئىشچى 47. بۇ ئەترەت مۆلدۈردىن مۇداپىئە كۆرۈش خىزمىتى بىلەن شۇغۇللىنىدۇ.

## (4) ئۇرۇقچىلىق پونكىتى

بۇ پونكىت 1990 - يىلدىن ئىلگىرى دېھقانچىلىق تېخنىكا كېڭەيتىش پونكىتى قارىسىدىكى بۆلۈمچە - ئىشخانا بولۇپ، شۇ يىلى 6 - ئايدا ئايرىلىپ چىقتى. بۇ ئورۇن ئۇرۇقچىلىقنى باشقۇرۇش، ئۇرۇق يېتىشتۈرۈش، تىجارەت خىزمىتى بىلەن شۇغۇللىنىدۇ. 1993 - يىلى پونكىتتا 18 ئىشچى - خىزمەتچى بار بولدى، بۇنىڭ ئىچىدە پونكىت باشلىقى بىر، ئوتتۇرا دەرىجىلىك ئاگرونىوم 2. يۇقىرىدىكى كەسپىي ئاپپاراتلار دېھقانچىلىق ئىدارىسىنىڭ رەھبەرلىكىدە بولۇپ، مۇستەقىل تىجارەت، ئايرىم ھېسابات قىلىدۇ.

## § 2. زىرائەت سورتلىرى ۋە ئۇلارنىڭ تارقىلىشى

### 1. ئاساسلىق زىرائەتلەر

باشاقلىقلار ئائىلىسى بۇغداي، كۆممىقوناق، ئارپا، شال، تېرىق، ئاققوناق قاتارلىقلار. پۇرچاق ئائىلىسى سېرىق پۇرچاق، كۆك پۇرچاق، باقىلە، يېسى پۇرچاق، قىزىل پۇرچاق، ئاشپۇرچاق، قىزىل ئۇششاق پۇرچاق، ياپىلاق پۇرچاق، چاغدۇ. قوغۇن - تاۋۇز، قاپاق - كاۋا تۈرىدىكىلەر قوغۇن، تاۋۇز، تەرخەمەك، كۆك كاۋا، سەي كاۋىسى، ئاچچىق كاۋا، چاقما كاۋا، يۇغۇچ، قارا گازىر قاتارلىقلار.

كۆكتات تۈرىدىكىلەر تۇرۇپ، ئەتىيازلىق تۇرۇپ، يۇمىلاق تۇرۇپ، چامغۇر، سەۋزە، كۈزلۈك يېسىۋىلەك، يازلىق يېسىۋىلەك، مايلىق يېسىۋىلەك، قارا يېسىۋىلەك، كابۇستا، ياڭيۇ، تاتلىق ياڭيۇ، پالەك، كەرەشە، قىچا (چامغۇرغا ئوخشاش باش ئالدى)، غولپىياز، سامساق، پىياز، يۇمىقاسۇت، كاھو (ئۆسۈك)، شوغلا، پېدىگەن، خەنەك مۇچ، ئۇچلۇق مۇچ، تاتلىق ياڭيۇ، زەنجىۋىل، جۇلاغ، بۇغداش، ئەركەك ئەمەن، شېڭسەي، چېچەكسەي قاتارلىقلار.

باشقا زىرائەتلەر كېۋەز، قىچا، زېھىر، زاراڭزا، كۈنجۈت، ياغلىق ئاپتاپپەرەس، ئاپتاپپەرەس، تاماكا، كەندىر، ئابدىسىلىك، زىرە، قىزىلچا، قۇلماق، بېدە، قاشقا بېدە قاتارلىقلار.

## 2. ئاساسلىق زىرائەت سورتلىرى

بۇغداي كۆزى بۇغداي، يازغى بۇغداي دەپ ئىككى خىلغا بۆلۈنىدۇ. يازغى بۇغداينىڭ تېرىلغۇ كۆلىمى ئازراق ئىدى. 1966 - يىلدىن كېيىن يىل ئازايدى، 1980 - يىلدىن كېيىن تېرىلمايدىغان بولدى. 1949 - يىلدىن ئىلگىرى كۆزى بۇغداي سورتلىرىدىن ناۋاترەك، مەللىۋاش، ئاق قوشقۇ تېرىلپ كەلگەن. 50 - يىللاردا ئوكرائىنا 0346، ئوكرائىنا 83، مەللىۋاش، ناۋاترەك، قىزىل كۆزى، ئاق كۆزى، لياۋشەن، ۋۇجۋالۇك قاتارلىقلار تېرىلدى، 60 - يىللاردا 5606، رېنچىۋىيەنمەي، يايلاق 135، شالغۇت 186، ئاۋدې 16، گەنسۇ 407، قىلتىرىقىسز 4 قاتارلىقلار تېرىلدى.

70 - يىللاردا شىنجاڭ كۆزىگىسى - 2، 1 - ئاۋغۇست يېزا ئىگىلىك ئۇنىۋېرسىتېتى 7416، مىكسكا قاتارلىق سوتلار كېڭەيتىلدى. 70 - يىللارنىڭ ئاخىرى، 80 - يىللارنىڭ باشلىرىدا قەشقەر كۆزىگىسى - 5، خۇڭشۈن 501، قەشقەر باقبۇقى قاتارلىق سورتلار كېڭەيتىلدى. 80 - يىللارنىڭ ئوتتۇرىلىرىدىن كېيىن خۇڭشۈن 501، تاۋشەن 6898 كېڭەيتىلدى، 90 - يىللاردا قەشقەر كۆزىگىسى - 5، جىمەي - 26، ئاپتاپپەرەس - 1، 5418، 1 - 83، بېيجىڭ كۆزىگىسى - 6 قاتارلىقلار كېڭەيتىلدى.

كۆممىقوناق ئەسلىدە ناھىيە بويىچە ئاساسلىق تېرىلىدىغان زىرائەت ئىدى. 1949 - يىلدىن ئىلگىرى كۆپىنچە ئۇشاق دانلىق يەرلىك چىلگە سورت تېرىلىپ كەلگەنىدى. 50 - يىللاردا ئاقسۇ چىلگە كۆممىقوناقى كېڭەيتىلدى، كېيىن ئاق ئاتچىشى، ئالتۇن خانىش، قوش شالغۇت 156 سورتلىرى كېڭەيتىلدى. 70 - يىللاردا، چاۋشەن ئاق ئاتچىشى، قەشقەر سېرىق كۆممىقوناقى، يىخۇاڭ ئاق شالغۇت سورتى كېڭەيتىلدى. 80 - يىللارنىڭ باشلىرىدا ئاساسلىقى جىندا ئاق شالغۇت، خەيدى 101 سورتلىرى تېرىلدى. 90 - يىللاردىن كېيىن، كېيىن پىشار كۆممىقوناق سورتى دەن - 1، جۇڭنەن - 1، خەيدى 101 قاتارلىقلار كېڭەيتىلدى.

ياغلىق دان زىرائىتى شاپار ناھىيىسىدە ياغلىق دان زىرائىتى تېرىلغۇ كۆلىمى ۋە نىسبىتى ئەسلىدە كۆپرەك ئىدى. 1980 - يىلدىن كېيىن، كېۋەز تېرىلغۇ كۆلىمى زور دەرىجىدە كۆپەيگەچكە، چىگىت يېغى قىچا، زىغىر يېغىنىڭ ئورنىنى ئالدى، شۇنىڭ بىلەن ياغلىق دان زىرائىتى كۆلىمى ئازايدى، ھازىر ياغلىق دان زىرائىتى سورتلىرىدىن يەرلىك كىچىك قىچا، باي سېرىق قىچىسى قاتارلىقلار بار.

شال شال تېرىلغۇ كۆلىمى 1949 - يىلنىڭ ئالدى - كەينىدە 30 مىڭ مو ئەتراپىدا ئىدى، سۇغىرىش جەھەتتىكى چەكلىمە تۈپەيلىدىن تەدرىجىي ئازايدى، شال سورتلىرىدىن قارا قىلتىرىقلىق شال ۋە يەرلىك سورتلار بار.

## 3. جايلىشىشى

بۇغداي، كۆممىقوناق، كېۋەز — شاپار ناھىيىسىنىڭ ئاساسلىق زىرائەتلىرى بولۇپ، يېزا - كەنتلەرنىڭ ھەممىسىدە دېگەندەك تېرىلىدۇ. كېۋەز كۆپىنچە يەر ئاستى سۈيى ئورنى تۆۋەن، شورلىشىشى يېنىك ھەمدە تۈپرىكى مۇنبەت يەرلەرگە جايلاشقان. شال ئۆگەن دەرياسىنىڭ شاپارغا كىرىدىغان مەنبەسىنىڭ ئىككى تەرىپى (قىزىلبايراق، قاپلور، يېڭىمەھەللە يېزىسىنىڭ بىر قىسمى كەنتلىرى) گە جايلاشقان. 70 - 80 - يىللاردىن كېيىن، سۇغىرىش، زەي چىقىرىۋېتىش سىستېمىسى كۈندىن - كۈنگە مۇكەممەللەشتى، ئىلمىي تېرىقچىلىق تېخنىكىسى كۈندىن - كۈنگە يۇقىرى كۆتۈرۈلدى، زىرائەتلىرىنىڭ جايلىشىشىدا يېڭى ھالەت بارلىققا كەلدى، ئىلگىرىكى يەر چەكلىمىسى بۇزۇپ تاشلاندى، ئادەتتە جەنۇبىي قىسمىدا كېۋەز ئاساس قىلىنىدۇ، ئۇنىڭدىن قالسا ئاشلىق زىرائەتلىرى تېرىلىدۇ؛ شىمالىي قىسمىدا ئاشلىق بىلەن كېۋەز تېرىلىدۇ.

## § 3. زىرائەت ھوسۇلى

1949 - يىلى، شايار ناھىيىسىدە گەرچە 306 مىڭ مو تېرىلغۇ يەر بولسىمۇ، تېرىلىش كۆلىمى ئاران 196 مىڭ 200 مو، ئاشلىق زىرائەتى تېرىلغۇ كۆلىمى 161 مىڭ 800 مو، ئومۇمىي ھوسۇلى 12 مىليون 680 مىڭ كىلوگرام، بىرلىك ھوسۇلى 88.4 كىلوگرام ئىدى. 1960 - يىلى تېرىلغۇ كۆلىمى 571 مىڭ 500 موغا، ئاشلىق زىرائەتى تېرىلغۇ كۆلىمى 472 مىڭ 400 موغا يەتتى، ئومۇمىي ھوسۇلى 21 مىليون 660 مىڭ كىلوگرام، بىرلىك ھوسۇلى 45.8 كىلوگرام بولۇپ، ئازادلىقتىن دەسلەپكى مەزگىلدەكىنىڭ تەخمىنەن يېرىمىغا باراۋەر كەلدى. 1976 - يىلى، تېرىلغۇ يەر كۆلىمى 648 مىڭ موغا، ئاشلىق زىرائەتى تېرىلغۇ كۆلىمى 378 مىڭ موغا، ئومۇمىي ھوسۇلى 43 مىليون 990 مىڭ كىلوگرامغا، بىرلىك ھوسۇلى 116.4 كىلوگرامغا يەتتى. 1993 - يىلغا كەلگەندە، ناھىيە بويىچە تېرىلغۇ يەر كۆلىمى 693 مىڭ 700 موغا، ئاشلىق زىرائەتى تېرىلغۇ كۆلىمى 307 مىڭ 300 موغا، ئومۇمىي ھوسۇلى 66 مىڭ توننىغا، بىرلىك ھوسۇلى 216 كىلوگرامغا يەتتى.

سۇ ناھىيىسىنىڭ تېرىلغۇ يەرلىرىنى چەكلەپ تۇرىدىغان ئاساسلىق ئامىل، شۇڭا كىشىلەر دائىم «سۇ چەكلىك، يەر چەكسىز» دېيىشىدۇ. سۇ ئىنشائاتى شارائىتى، سۇغىرىش - زەي چىقىرىۋېتىش سىستېمىسىدا ئۆزگىرىش بولمىغان ئەھۋالدا تېرىلغۇ يەرنى كېڭەيتكىلى بولمايدۇ. 1960 - ۋە 1976 - يىللىرى تېرىلغۇ يەر قارىغۇلارچە كېڭەيتىلگەنلىكى، ئەمما سۇغىرىشقا كاپالەتلىك قىلغىلى بولمىغانلىقى ئۈچۈن بىرلىك ھوسۇل تۆۋەنلەپ كەتتى، ئومۇمىي ھوسۇلدىمۇ زور يۈكسىلىش بولمىدى. 80 - يىللاردىن كېيىن، تېرىقچىلىق شارائىتى ۋە سۇ ئىنشائاتى قۇرۇلۇشى زور دەرىجىدە ياخشىلانغاچقا، تېرىلغۇ يەر كۆلىمىمۇ كۆپەيدى.

شايار ناھىيىسىنىڭ 1949 - يىلىدىن 1993 - يىلغىچە بولغان تېرىلغۇ يەر كۆلىمى

ۋە ھوسۇل ئەھۋالى

بىرلىكى: تۈمەن مىڭ مو، توننا، كىلوگرام

جەدۋەل: 4 - 3

| يىللار | تېرىلغۇ يەر كۆلىمى | تېرىلغۇ كۆلىمى | ئاشلىق زىرائىتى |              |              |                        | زىرائەت ئىقتىسادى | بۇنىڭ ئىچىدە |               |                      |             |              |              |      |      |
|--------|--------------------|----------------|-----------------|--------------|--------------|------------------------|-------------------|--------------|---------------|----------------------|-------------|--------------|--------------|------|------|
|        |                    |                | كۆلىمى          | مۆسۈل تۈۋىنى | مۆسۈل بىرلىك | ياغلىق دان زىرائەتلىرى |                   |              | كۆكتات كۆلىمى | قوغۇن - تاۋۇز كۆلىمى | يېمە كۆلىمى |              |              |      |      |
|        |                    |                |                 |              |              | كۆلىمى                 |                   | مۆسۈل بىرلىك |               |                      |             | مۆسۈل تۈۋىنى | مۆسۈل بىرلىك |      |      |
| 1949   | 30.60              | 19.62          | 16.18           | 12681.5      | 78.4         | 2.40                   | 1.29              | 51.5         | 4             | 1.11                 | 399.5       | 36           | 0.05         | 0.49 | 0.50 |
| 1950   | 31.62              | 20.17          | 16.42           | 14588.5      | 88.65        | 2.71                   | 1.60              | 73.5         | 4.6           | 1.11                 | 443         | 39.9         | 0.05         | 0.49 | 0.50 |
| 1951   | 33.31              | 23.68          | 19.25           | 15612.5      | 81.1         | 3.11                   | 1.03              | 51.5         | 5             | 2.08                 | 959.5       | 46.15        | 0.11         | 0.68 | 0.53 |
| 1952   | 33.17              | 23.41          | 17.18           | 1741.70      | 101.4        | 4.95                   | 1.27              | 79.5         | 6.25          | 3.68                 | 1932        | 52.5         | 0.13         | 0.71 | 0.41 |
| 1953   | 35.93              | 23.02          | 18.21           | 17424.5      | 95.7         | 3.60                   | 1.89              | 141.5        | 7.5           | 1.71                 | 701.5       | 41.25        | 0.12         | 0.62 | 0.41 |
| 1954   | 37.59              | 28.64          | 22.98           | 21727.5      | 94.55        | 4.15                   | 1.86              | 91           | 4.9           | 2.29                 | 943.5       | 41.2         | 0.15         | 0.66 | 0.53 |
| 1955   | 39.25              | 30.79          | 24.57           | 22914.5      | 93.25        | 4.64                   | 2.20              | 249          | 113           | 2.44                 | 1035        | 42.4         | 0.07         | 0.79 | 0.59 |
| 1956   | 39.27              | 30.85          | 23.31           | 22873        | 98.15        | 6.26                   | 3.52              | 897          | 25.5          | 2.74                 | 1177        | 42.95        | 0.07         | 0.64 | 0.53 |
| 1957   | 39.36              | 33.47          | 23.46           | 13785        | 58.75        | 7.20                   | 3.92              | 554          | 14.15         | 3.25                 | 855         | 26.3         | 0.21         | 0.56 | 0.65 |
| 1958   | 41.48              | 37             | 26.70           | 20833.5      | 78.05        | 6.54                   | 3.82              | 825          | 21.7          | 2.72                 | 952.5       | 35           | 0.83         | 0.89 | 0.54 |
| 1959   | 49.59              | 44.89          | 34.06           | 26463        | 77.7         | 8.75                   | 5.82              | 1797.5       | 30.9          | 293                  | 1693.5      | 57.8         | 0.61         | 0.54 | 0.71 |

|      |      |      |       |        |      |       |         |       |       |        |          |       |       |       |      |
|------|------|------|-------|--------|------|-------|---------|-------|-------|--------|----------|-------|-------|-------|------|
| 0.25 | 0.46 | 1.25 | 19.3  | 566    | 2.93 | 8.3   | 520     | 6.20  | 9.28  | 45.85  | 21666.5  | 47.24 | 58.64 | 57.5  | 1960 |
| 0.04 | 0.57 | 1.11 | 9.75  | 295.5  | 3.03 | 10.05 | 566     | 5.63  | 8.95  | 45.85  | 19095.5  | 41.66 | 52.53 | 54.36 | 1961 |
| 0.20 | 0.51 | 0.73 | 14    | 404    | 2.89 | 8.65  | 403     | 4.66  | 7.69  | 53.65  | 20006.5  | 37.26 | 46.49 | 53.86 | 1962 |
| 0.40 | 0.48 | 0.25 | 10.2  | 271    | 2.66 | 6.4   | 306     | 4.79  | 7.54  | 58.8   | 23640    | 40.19 | 49.30 | 54.94 | 1963 |
| 0.50 | 0.35 | 0.46 | 23.45 | 490.15 | 2.09 | 14.4  | 776.15  | 5.40  | 7.53  | 66.65  | 24797.6  | 37.21 | 46.39 | 54.41 | 1964 |
| 0.43 | 0.30 | 0.42 | 23.9  | 499.4  | 2.09 | 19.5  | 1029.9  | 5.28  | 7.64  | 70.15  | 25528.75 | 36.38 | 45.05 | 54.86 | 1965 |
| 0.45 | 0.36 | 0.36 | 29.45 | 597.65 | 2.03 | 22.4  | 1284.5  | 5.73  | 7.82  | 82.35  | 30984.4  | 37.62 | 46.69 | 57.90 | 1966 |
| 0.29 | 0.62 | 0.28 | 30.35 | 628.65 | 2.07 | 26.05 | 1777    | 6.82  | 9.04  | 63.6   | 25979.4  | 40.85 | 51.17 | 56.58 | 1967 |
| 0.18 | 0.53 | 0.27 | 19.1  | 339.85 | 1.78 | 27.75 | 1572.5  | 5.67  | 7.72  | 56.4   | 21490    | 38.09 | 47.02 | 52.95 | 1968 |
| 0.23 | 0.59 | 0.16 | 27.6  | 450.25 | 1.63 | 23.2  | 1173.6  | 5.06  | 6.80  | 71.4   | 26988.25 | 37.81 | 45.86 | 53.86 | 1969 |
| 0.18 | 0.59 | 0.33 | 32.95 | 497.5  | 1.51 | 21.9  | 1129.1  | 5.15  | 6.67  | 83.95  | 28777.2  | 34.28 | 42.14 | 54.18 | 1970 |
| 0.18 | 0.52 | 0.37 | 29.8  | 536    | 1.80 | 16.6  | 828     | 4.99  | 6.82  | 80.2   | 30346    | 37.83 | 45.90 | 52.99 | 1971 |
| 0.31 | 0.78 | 0.28 | 30.45 | 612.5  | 2.01 | 11.5  | 583.5   | 5.10  | 7.24  | 75.65  | 28845    | 38.14 | 46.85 | 50.63 | 1972 |
| 0.33 | 0.67 | 0.29 | 28.1  | 541.85 | 1.93 | 25.65 | 1346.5  | 5.25  | 7.83  | 83.5   | 31980.5  | 38.20 | 47.76 | 59.50 | 1973 |
| 0.26 | 0.69 | 0.58 | 29.15 | 492.25 | 1.69 | 26.95 | 1373.5  | 5.10  | 6.90  | 86.7   | 32951.7  | 38    | 46.79 | 61.71 | 1974 |
| 0.36 | 0.78 | 0.29 | 35.85 | 634.45 | 1.77 | 21.7  | 1103.2  | 5.08  | 7.07  | 100.3  | 37470.35 | 37.36 | 45.88 | 63.47 | 1975 |
| 0.30 | 0.55 | 0.40 | 40.55 | 802.8  | 1.98 | 17.45 | 887.45  | 5.09  | 7.29  | 116.4  | 43997.15 | 37.8  | 47.08 | 64.60 | 1976 |
| 0.43 | 0.73 | 0.34 | 31.7  | 567.75 | 1.79 | 16.25 | 876.25  | 5.40  | 7.28  | 116.75 | 46242    | 39.6  | 48.59 | 57.88 | 1977 |
| 0.40 | 0.79 | 0.33 | 27.6  | 839.65 | 3.04 | 16.1  | 885.25  | 5.50  | 8.75  | 123.35 | 52590.65 | 42.64 | 52.99 | 60.61 | 1978 |
| 1.39 | 0.1  | 0.45 | 25.4  | 630.5  | 2.48 | 17.25 | 1084    | 6.29  | 9.04  | 118.2  | 54903    | 46.44 | 57.04 | 60.72 | 1979 |
| 0.34 |      | 0.26 | 23.65 | 553.75 | 2.34 | 20.6  | 1283.55 | 6.23  | 8.64  | 108.8  | 49275.5  | 45.30 | 55.05 | 61.19 | 1980 |
| 0.85 | 0.04 | 0.18 | 28.6  | 557.5  | 1.95 | 27.35 | 1956    | 7.15  | 9.35  | 108.8  | 45101.5  | 41.45 | 52.34 | 57.25 | 1981 |
| 0.66 | 0.02 | 0.34 | 34.4  | 392.15 | 1.14 | 25.4  | 1926.45 | 7.59  | 8.93  | 110.65 | 45397.8  | 41.03 | 52.27 | 56.42 | 1982 |
| 0.07 | 0.86 | 0.75 | 40    | 526.5  | 1.31 | 29.5  | 2053    | 6.98  | 8.71  | 125    | 48524    | 38.80 | 52.56 | 56.34 | 1983 |
| 0.33 | 0.36 | 0.59 | 52    | 751    | 1.44 | 27.74 | 2011    | 7.25  | 8.93  | 126    | 46877.5  | 37.19 | 49.05 | 56.47 | 1984 |
| 0.35 | 0.76 | 0.75 | 67    | 836.5  | 1.25 | 33.46 | 2031    | 6.07  | 7.77  | 139    | 55000.5  | 39.52 | 49.27 | 56.18 | 1985 |
| 0.78 | 1.39 | 1.34 | 90    | 1352   | 1.50 | 39    | 2352    | 6.03  | 8.38  | 160    | 62250    | 38.92 | 51.62 | 53.68 | 1986 |
| 2    | 0.98 | 1.53 | 76    | 1418   | 1.86 | 39.89 | 3750    | 9.40  | 12.10 | 164    | 63781    | 38.98 | 54.56 | 53.06 | 1987 |
| 2.35 | 0.79 | 1.33 | 75.4  | 1448   | 1.92 | 32.4  | 4250    | 13.10 | 15.62 | 173.8  | 65543    | 37.72 | 57.88 | 52.76 | 1988 |
| 2.42 | 0.62 | 1.37 | 84    | 1448   | 1.73 | 37.69 | 4900    | 13    | 15.14 | 171    | 67044    | 39.12 | 58.14 | 53.17 | 1989 |
| 2.49 | 0.33 | 0.52 | 96    | 1574   | 1.64 | 50.20 | 8982    | 17.89 | 22.87 | 158.3  | 67800    | 42.82 | 62.69 | 58.68 | 1990 |
| 2.46 | 0.45 | 0.45 | 97    | 1064   | 1.10 | 87.89 | 18449   | 20.99 | 25.45 | 153.5  | 68038    | 44.32 | 69.77 | 61.29 | 1991 |
| 2    | 0.36 | 0.74 | 118   | 870    | 0.74 | 75.08 | 17000   | 22.64 | 26.29 | 149.8  | 68759    | 45.89 | 72.18 | 65.45 | 1992 |
| 2    | 0.35 | 0.68 | 88    | 7853   | 0.89 | 80.76 | 17501   | 21.67 | 25.59 | 131.9  | 66249    | 50.22 | 75.81 | 69.37 | 1993 |

شايار ناھىيىسىنىڭ 1990 — 1993 - يىلغىچە بولغان تېرىلغۇ يەر كۆلىمى

بىرلىكى: تۈمەن مو

جەدۋەل: 4 — 4

| 1993 | 1992 | 1991 | 1990 | يىللار                        |
|------|------|------|------|-------------------------------|
| 8.66 | 7.65 | 7.62 | 7.61 | يېزا - بازار<br>گۈلباغ يېزىسى |

|       |       |       |       |                                  |
|-------|-------|-------|-------|----------------------------------|
| 16.46 | 12.49 | 12.01 | 11.95 | توپبولدى يېزىسى                  |
|       | 10.99 | 9.98  | 9.96  | قاپلور يېزىسى                    |
| 7.87  | 7.37  | 7.35  | 7.34  | قىزىلباغ يېزىسى                  |
| 4.23  | 3.73  | 3.73  | 3.72  | نۇر باغ يېزىسى                   |
| 9.51  | 9.01  | 8.99  | 8.99  | يېڭىمەھەللە يېزىسى               |
| 4.64  | 4.02  | 3.08  | 3.02  | ئارىم يېزىسى                     |
| 0.46  | 0.46  | 0.45  | 0.45  | شايار بازىرى                     |
| 3.85  | 3.75  | 2.72  | 0.31  | يېڭى بوز يەر دېھقانچىلىق مەيدانى |
| 0.40  | 0.40  | 0.39  | 0.39  | 1 - چارۋىچىلىق فېرمىسى           |
| 0.21  | 0.21  | 0.17  | 0.17  | 2 - چارۋىچىلىق فېرمىسى           |
| 0.18  | 0.18  | 0.16  | 0.16  | نەسىللىك چارۋا فېرمىسى           |
| 0.79  | 0.79  | 0.79  | 0.79  | بايلاق پونكىتى                   |
| 4.48  | 4.38  | 3.85  | 3.82  | ج غ دېھقانچىلىق مەيدانى          |
| 69.30 | 65.45 | 61.29 | 58.68 | جەمئىي                           |

## § 4 . كېۋەز

شايار ناھىيىسىدە كېۋەز تېرىش خەن، ۋېي سۇلالىلىرى دەۋرىدىلا باشلانغان، لېكىن ھوسۇلى ئىزچىل ئىنتايىن تۆۋەن بولۇپ كەلگەن، كۆلىمىمۇ ئاز ئىدى، شۇڭا ئىشلەپچىقىرىلغان پاختا پەقەت شۇ جايدىكى كىشىلەرنىڭ يەرلىك ئۇسۇلدا يىپ ئېگىرىپ ئۆزلىرىنىڭ ئىشلىتىشىگىلا يېتەتتى. 1960 - يىلدىن كېيىن، كېۋەز تېرىلغۇ كۆلىمى كېڭەيدى، پاختا تاۋار سۈپىتىدە سىرتقا يۆتكىلىشكە باشلىدى. «مەدەنىيەت زور ئىنقىلابى» مەزگىلىدە «ئاشلىقنى تۇتقا قىلىش، باشقىلارنى قىرقىش» سىياسىتى يولغا قويۇلغاچقا، كېۋەز تېرىلغۇ كۆلىمى ئانچە كۆپەيمىدى.

شايار ناھىيىسىنىڭ تەبىئىي شارائىتى ۋە جۇغراپىيىلىك ئورنى كېۋەز ئۆستۈرۈشكە ئىنتايىن پايدىلىق. پارتىيە 11 - نۆۋەتلىك مەركىزىي كومىتېتى 3 - ئومۇمىي يىغىنىدىن كېيىن، يېزا ئىقتىسادىدا ئۆزگىرىش بولدى، ئۇنىڭ ئۈستىگە بازار ئېھتىياجى بولغاچقا، ناھىيىلىك پارتكوم ۋە ناھىيىلىك ھۆكۈمەت ئاممىنى پائال يېتەكلەپ، كېۋەز تېرىشنى زور كۈچ بىلەن تەشەببۇس قىلدى. ناھىيىنىڭ دېھقانچىلىق سىستېمىسىدىكى پەن-تېخنىكا كادىرلىرى پاختا ئىشلەپچىقىرىش تېخنىكىسىنى پەن - تېخنىكا ئۆتكىلىگە ھۇجۇم قىلىشنىڭ ئاساسىي تېمىسى قىلدى، مۇناسىۋەتلىك تارماقلار پاختا ئىشلەپچىقىرىشنى مەركەز قىلىپ، ئىشلەپچىقىرىشتىن ئىلگىرىكى، ئىشلەپچىقىرىش جەريانىدىكى، ئىشلەپچىقىرىشتىن كېيىنكى مۇلازىمەتنى ياخشى قىلدى، پاختا ئىشلەپچىقىرىش شايار ناھىيىسىنىڭ ئاساسىي كەسپىگە ئايلاندى. 1985 - يىلى تېرىلغۇ كۆلىمى 60 مىڭ 700 مو ئىدى، 1989 - يىلى 130 مىڭ موغا، 1993 - يىلى 210 مىڭ موغا يەتتى. 1990 - يىلى شايار ناھىيىسى مەملىكەت بويىچە سۈپەتلىك پاختا ئىشلەپچىقىرىلىدىغان بازار ناھىيىلەر قاتارىغا كىرگۈزۈلدى.



## 1. سورت

كېۋەز سورتىنىڭ ئۆزلۈكسىز يېغىلىنىشى شايار ناھىيىسىدە پاختا ھوسۇلىنىڭ ئېشىشىدىكى ئاساسلىق ئامىللارنىڭ بىرى.

## ئاساسلىق كېۋەز سورتلىرى

جەدۋەل: 4 — 5

| رەت تەرتىپى | سورتى                    | سورت يېتىشتۈرۈلگەن جاي | تېرىلىشقا باشلانغان ۋاقىت | تۈپ ئېگىزلىكى (سانتىمېتىر) | پىشپى يېتىشلىش كۈن سانى | يەككە غوزا ئېغىرلىقى (مىللىگرام) | پاختا چىقىش نىسبىتى (%) | تۈت ئۆزۈنلۈكى (مىللىمېتىر) |
|-------------|--------------------------|------------------------|---------------------------|----------------------------|-------------------------|----------------------------------|-------------------------|----------------------------|
| 1           | 3173                     | كىرگۈزۈلگەن            | 1960                      | 60 — 70                    | 150                     | 4                                | 33 — 37                 | 31                         |
| 2           | 1740                     | كىرگۈزۈلگەن            | 1965                      | 70 — 90                    | 125                     | 6.7                              | 39                      | 26 — 27                    |
| 3           | 4744                     | كىرگۈزۈلگەن            | 1965                      | 80 — 90                    | 144                     | 6                                | 36 — 38                 | 27 — 29                    |
| 4           | 108                      | كىرگۈزۈلگەن            | 1970                      | 80 — 100                   | 148                     | 7                                | 36 — 38                 | 27 — 29                    |
| 5           | شىنجاڭ قۇ. رۇقلۇق 202 نى | شىنجاڭ                 | 1980                      | 69                         | 134                     | 4.5                              | 38                      | 29.7                       |
| 6           | شىنجاڭ قۇ. رۇقلۇق 201 نى | شىنجاڭ                 | 1985                      | 70                         | 132                     | 6.7                              | 38.1                    | 29.9                       |
| 7           | چوڭ غوزەك كېۋەز          | شىنجاڭ                 | 1990                      | 74                         | 147                     | 8                                | 38 — 40                 | 29 — 31                    |
| 8           | شىنخەي كېۋەزى            | شىنجاڭ                 | 1990                      | 60 — 80                    | 155                     | 8                                | 31                      | 35 — 36                    |
| 9           | شىنلۇزاۋ 1               | شىنجاڭ                 | 1993                      | 80                         | 132                     | 5.6                              | 37 — 40                 | 29 — 31                    |
| 10          | ھەربىيلەر كېۋەزى 1       | شىنجاڭ                 | 1993                      | 60                         | 133                     | 7.3                              | 38 — 42                 | 28 — 31                    |

## 2. كۆلىمى ۋە ھوسۇلى

مىنگونىڭ 3 - يىلى (1914 - يىلى) كېۋەز تېرىلغۇ كۆلىمى 5080 مو، ئومۇمىي ھوسۇلى 3280 كىلوگرام، بىرلىك ھوسۇلى 0.65 كىلوگرام ئىدى؛ مىنگونىڭ 28 - يىلى (1939 - يىلى) چىگىتلىك پاختىنىڭ ئوتتۇرىچە بىرلىك ھوسۇلى 18 كىلوگرام بولدى. 1949 - يىلى ناھىيە بويىچە كېۋەز تېرىلغۇ كۆلىمى 12 مىڭ 900 موغا، ساپ پاختىنىڭ بىرلىك ھوسۇلى 4 كىلوگرامغا، 1956 - يىلى تېرىلغۇ كۆلىمى 35 مىڭ 200 موغا، ساپ پاختىنىڭ بىرلىك ھوسۇلى 25.5 كىلوگرامغا يەتتى. 1957 -، 1958 - يىللىرى ئومۇمىي ھوسۇل كېمەيدى، 1959 - يىلى سەل ئاشتى. 1960 - يىلدىن 1963 - يىلغىچە يەنە يىلمۇ يىل ئازىيىپ %80.4 كە چۈشۈپ قالدى، 1979 - يىلدىن كېيىن تۈز سىزىق بويىچە ئۆزلەشكە باشلىدى. 1949 - يىلدىن 1993 - يىلغىچە بولغان 44 يىلدا تېرىلغۇ كۆلىمى ئەڭ كۆپ بولغان يىل 1992 - يىل بولۇپ، 246 مىڭ 300 مو بولدى، ھوسۇل ئەڭ يۇقىرى بولغان يىل 1991 - يىلى بولۇپ، ئومۇمىي ھوسۇل 18 مىڭ 449 توننىغا، ساپ پاختىنىڭ بىرلىك ھوسۇلى 88 كىلوگرامغا يەتتى.



## 3. كېۋەز ئۆستۈرۈش تېخنىكىسى

## (1) ئۇرۇقلۇق چېگىتىنى بىر تەرەپ قىلىش

ئىلگىرى ئۇرۇقنى ئىلمان سۇغا چېلاش، دورىلاش، سۇلفات كىسلاتاسى ئارقىلىق تىۋىتىنى ئايرىش ئۇسۇللىرى قوللىنىلغانىدى، 90 - يىللاردا كۆپۈكچە كىسلاتا ئارقىلىق تىۋىتىنى ئايرىش ئۇسۇلى قوللىنىلدى.

## (2) تېرىش

50 - يىللاردا كېۋەز دېھقانلار ئۆزلىرى ياسىغان «قۇر ئېچىش ئەسۋابى» بىلەن قۇرلاپ تېرىلاتتى. 60 - يىللاردا ئۇلاڭ ۋە ماشىنا ئارقىلىق قۇرلاپ تېرىلىپ، ھەر مودا 6000 — 8000 تۈپ مايسا قالدۇرۇلدى. 80 - يىللارنىڭ باشلىرىدا ئۇرۇققا ئوغۇت ئارىلاشتۇرۇپ تېرىش كېڭەيتىلىشكە باشلىدى، يەنى دى ھىدرو فوسفات، ئورپىيە، كالىي دى ھىدرو فوسفات، 3911، سىنك ئوغۇت، ھوسۇل ئاشۇرۇش زەمبۇرۇقى قاتارلىقلار تېخنىكا تەلپىدىكى نىسبەت بويىچە ئۇرۇققا ئارىلاشتۇرۇپ تېرىلدى. 1990 - يىلغا كەلگەندە ئۇرۇققا ئوغۇت ئارىلاشتۇرۇپ تېرىش ئومۇميۈزلۈك يولغا قويۇلدى، شۇ يىلى 960 توننا كالىي دى ھىدرو فوسفات، 5 توننا 3911 ئىشلىتىلدى. 1980 - يىلدىن باشلاپ، پاكىز، زىچ، بالدۇر ئۆستۈرۈش تېخنىكىسى كېڭەيتىلىپ، قۇر ئارقىلىقىنى 45 سانتىمېتىر، تۈپ ئارىلىقىنى 12 سانتىمېتىر قىلىش، ھەر مودىكى مايسا سانىنى 10 مىڭ تۈپتىن ئاشۇرۇش تەلپ قىلىندى. كېۋەزلىكلەرنىڭ ھەممىسىگە سۇلياۋ يوپۇق يېپىلىپ، ئىنچىكىلەپ تاللانغان ئۇرۇق ھەر موغا 8 — 10 كىلوگرامدىن، 4 — 5 سانتىمېتىر چوڭقۇرلۇقتا سېلىندى.

## (3) ئوغۇتلاش ۋە خېمىيىۋى ئۇسۇلدا تىزگىنلەش

50 - يىللاردىن 70 - يىللارنىڭ ئاخىرىغىچە ئاساسلىقى مەھەللىۋى ئوغۇت ئىشلىتىلگەنىدى. 80 - يىللاردىن كېيىن، مەھەللىۋى ئوغۇتتىن باشقا يەنە خېمىيىۋى ئوغۇت ئىشلىتىلىشكە باشلىدى ھەمدە ئىشلىتىلىش مىقدارى يىلغا يىل ئاشتى، فوسفورلۇق ئوغۇت ئاساسىي ئوغۇت، ئورپىيە قوشۇمچە ئوغۇت قىلىندى. ھەرموگا ئىشلىتىش مىقدارى 30 — 50 كىلوگرام ئارىلىقىدا بولدى؛ 80 - يىللارنىڭ ئاخىرلىرىدا، مىكرو مىقدارلىق ئوغۇت، يوپۇرماق ئوغۇتى ۋە ئۆسۈملۈكلەرنىڭ ئۆسۈشىنى تەڭشەش - تىزگىنلەش دورىلىرى ئىشلىتىلىشكە باشلاندى. 1993 - يىلى 70 توننا كالىي دى ھىدرو فوسفات، 650 مىڭ قۇتا پۈركۈش گۆھىرى، 10 توننا بور ئوغۇتى، 2.6 توننا سوجىيېن ئىشلىتىلدى.

## (4) ئېتىز پەرۋىشى

50 - يىللاردا، ئېتىز پەرۋىشى يولغا قويۇلۇشقا باشلىدى، لېكىن يەنىلا ئىنچىكىلەپ ئىشلەنمىدى. 60 - يىللاردا، كېۋەزلىكلەردە مايسا قالدۇرۇش، مايسا تولۇقلاش، سۇغىرىش ۋە كولتىۋاتسىيە قىلىپ ئوتاش، شاخ رەتلەش ئىشلىرى قىلىندى. 1976 - يىلدىن كېيىن شاخ رەتلەشنى سىستېمىلاشتۇرۇش، ئىلمىيلاشتۇرۇش كېڭەيتىلدى، پايپاق شاخلارنى پۇتاش، ھارام بىخلارنى ئېلىۋېتىش، يان شاخلىرىنىڭ ئۈچىنى ئۈزۈش، ئۈچىنى ئۈزۈش ئىشلىرى قىلىندى. 80 - يىللاردىن كېيىن ئۆسۈشنى تەڭشەش - تىزگىنلەش دورىلىرى ئىشلىتىپ تېزگىنلەنگەچكە، شاخ رەتلەش ئازايدى.

## (5) كېسەللىك، زىيانداش ھاشارلارنىڭ ئالدىنى ئېلىش - يوقىتىش

7 پاراگرافتا تونۇشتۇرۇلغان كېۋەزنىڭ كېسەللىك، زىيانداش ھاشارلىرىدىن باشقا، 80 - يىللارنىڭ ئاخىرلىرىدا كېۋەز كۆكپىتى، كېۋەز تىرىپىسى قاتارلىق زىيانداش ھاشارلار ئىنتايىن يامراپ كەتتى. شايار ناھىيىسىدە بالدۇر تەكشۈرۈش، بالدۇر ئالدىنى ئېلىش، بالدۇر يوقىتىش يولغا قويۇلدى، كېۋەز تۈپلىرىنىڭ قۇرلىرى ئېنىق كۆرۈنۈشكە باشلىغاندا روگور پۈركۈلدى، قىش پەسلىدە گۈل تەشتەكلىرىگە دورا سېلىندى،

ئادەتتە تەبىئىي كۈشەندىلەردىن پايدىلىنىپ ئالدىنى ئېلىش - يوقىتىش ئېلىپ بېرىلدى. ھاشارات زىيىنى ئېغىر كېۋەزلىكلەردە غولىغا دورا سۈرۈش، ئۈچىنى ئۈزۈش، «دەۋ» بىلەن ئىسلاش قاتارلىق ئۈنۈرۈسالى ئۇسۇللار قوللىنىلدى.

## § 5. تېرىقچىلىق تېخنىكىسى

### 1. تېرىقچىلىق تېخنىكىسى

1949 - يىلدىن ئىلگىرى يەر كالا قوشۇلىدىغان ساپان بىلەن ئاغدۇرۇلاتتى، يەرنىڭ ئاغدۇرۇلۇشى تېپىز ئىدى. چېچىپ تېرىش ۋە ئۇۋىلاپ تېرىشتىن ئىبارەت ئىككى خىل ئۇسۇل قوللىنىلاتتى، كەڭ كۆلەمدە تېرىغاندا بەزىدە ئاتقا مىنىپ يۈرۈپ ئۇرۇق چېچىلاتتى. ئوتاش، يەر تۈزلەش ئىشلىرى كەتمەن بىلەن قىلىناتتى، ئوغۇت تاغار بىلەن توشۇلاتتى، بۇغداي ئورغاق بىلەن ئورۇلۇپ، ئۇلاغ كۈچى بىلەن خامان تېپىلەتتى. تېرىقچىلىق ئۇسۇلى ئىپتىدائىي ۋە قالاچ ئىدى.

1949 - يىلدىن كېيىن، ئىپتىدائىي تېرىقچىلىق تېخنىكىسى ئۆزگەرتىلىشكە باشلىدى.

#### (1) ئۇرۇق تاللاش

50 - يىللاردا غەلىبە تاللاش، شامالدا تاللاش ۋە سۇدا تاللاش ئۇسۇلى قوللىنىلدى. 60 - يىللارنىڭ باشلىرىدا بۆلەكلەر بويىچە تاللاش، ئايرىم ئورۇپ، ئايرىم خامان تېپىش ئۇسۇلى قوللىنىلىشقا باشلىدى، باشقا بويىچە تاللاش ئۇسۇلى قوشۇمچە قىلىندى. 90 - يىللاردا ناھىيىدە سۈپەتلىك ئۇرۇق مەيدانى قۇرۇلۇپ، مەخسۇس سۈپەتلىك ئۇرۇق كىرگۈزۈشكە مەسئۇل قىلىندى. كىرگۈزۈلگەن ئۇرۇقلار سىناپ تېرىلىپ مۇۋەپپەقىيەت قازىنىلغاندىن كېيىن، كۆپەيتىلىپ تېمەنلەشتۈرۈلۈپ كېڭەيتىلدى. 1990 - يىلى ئۇرۇقچىلىق پونكىتى (كېيىن ئۇرۇقچىلىق شىركىتىگە ئۆزگەرتىلدى) دېھقانچىلىق تېخنىكا پونكىتىدىن ئايرىلىپ چىقىپ، ناھىيىدىكى ئۇرۇق تەييارلاش، سۈپەتلىك ئۇرۇق كۆپەيتىش، تېمەنلەشتۈرۈش ۋە مەمۇرىي باشقۇرۇش ئاپپاراتى بولۇپ قالدى، ئۇرۇق تاللاش سىستېمىلىق، ئىلمىي ئۇسۇلدا ئېلىپ بېرىلىشقا باشلىدى.

#### (2) يەر ئاغدۇرۇش

50 - يىللاردا 7 سۇڭلۇق ساپان ئىشلىتىلىشكە باشلىدى. 60 - يىللارنىڭ ئاخىرقى مەزگىللىرىدە قوش غالتەكلىك، قوش چىشلىق ساپان، چوڭ تىپتىكى تراكتورلار (شەرق قىزاردى 54، شەرق قىزاردى 75) ئىشلىتىلىشكە باشلىدى. 90 - يىللاردا يەر ئاغدۇرۇشتا ئومۇميۈزلۈك كىچىك تۆت چاقىلىق تراكتور ئىشلىتىلدى، كەڭ دائىرىدىكى مەشغۇلاتتا يەنىلا زەنجىر تاپانلىق تراكتور ئىشلىتىلدى، لېكىن ئومۇمىي مەشغۇلات مىقدارى كىچىك تۆت چاقىلىق تراكتورنىڭكىدىن ئاز بولدى. ناھىيە بويىچە ماشىنىلاشقان مەشغۇلات مىقدارى ئومۇمىي كۆلەمنىڭ %80 تىن كۆپرەكىنى ئىگىلىدى.

#### (3) تېرىش

50 - يىللاردا بۇغداي يەنىلا چېچىپ تېرىلدى، كۆممىقوناق تېرىشتا ئاغدۇرۇشتىن ئىلگىرى چېچىپ تېرىش، ئاغدۇرۇشقا بىرلەشتۈرۈپ چېچىپ تېرىش قاتارلىق ئۇسۇللار قوللىنىلدى. 50 - يىللارنىڭ ئوتتۇرىلىرىدا بۇغداي ئاتقا سۆرتىلىدىغان 10 قۇرلۇق ۋە 24 قۇرلۇق سېپالكا بىلەن قۇرلاپ تېرىلىشقا باشلىدى. 90 - يىللاردا پۈتۈنلەي تراكتور بىلەن قۇرلاپ تېرىلىدىغان بولدى، كۆممىقوناق كەڭ كۆلەمدە قۇرلاپ تېرىلدى، كىچىك كۆلەمدە يەنىلا توچكىلاپ، ئۇۋىلاپ تېرىش ئۇسۇلى قوللىنىلدى.

## 4) ئېتىز پەرۋىشى

1949 - يىلدىن ئىلگىرى ئېتىز - ئېرىق ئىنچىكە پەرۋىش قىلىنمايتتى، ئوتاش، كولتىۋاتسىيە قىلىش ئىشلىرى ئىنتايىن ئاز ئىدى. بۇغداي، كۆممىقوناقلارغا ئادەتتە بىر قېتىملا مايسا سۈيى قۇيۇلاتتى. 1949 - يىلدىن كېيىن، ئېتىز پەرۋىشى بارغانسېرى ئىنچىكە ئىشلىنىشكە باشلىدى، 80 - يىللاردا ئوتاش، چۆنەك تارتىش، ئوغۇتلاش ئىشلىرى كولتىۋاتور (ئۇلغاغا سۆرتىلىدىغان) ئىشلەندى. 90 - يىللاردىن باشلاپ كىچىك تۆت چاقلىق تراكتورغا چېتىلىدىغان ماتورلۇق دورا پۈركۈگۈچ ئارقىلىق يوپۇرماق ئۈستىدىن ئوغۇتلاش، ھاشارات يوقىتىش ۋە دورا ئارقىلىق ئوتاش ئىشلىرى ئىشلەندى.

## 2. دېھقانچىلىق تېخنىولوگىيىسى

ئاساسلىقى تۆۋەندىكىدەك دېھقانچىلىق تېخنىولوگىيىلىرى قوللىنىلدى:

## 1) شۈدىگەر قىلىش

يەنى تېرىلغۇ يەرنى نۆۋەتلەشتۈرۈپ تېرىش. مەسىلەن: بۇ يىل تېرىلغان تېرىلغۇ يەرنى كېلەر يىلى ئاغدۇرۇپ شۈدىگەر قىلىش ئارقىلىق يەرنىڭ قۇۋۋىتى ئاشۇرۇلۇپ، ئوت - چۆپلەر يوقىتىلىدۇ. بۇ ئۇسۇلنى 1949 - يىلدىن ئىلگىرى كۆپىنچە پومبىچىك، باي دېھقانلار قوللىناتتى، ئادەتتە دېھقانلارنىڭ تېرىلغۇ يېرى ئاز، تۇرمۇشى قىيىن بولغاچقا، ئۇلار بۇ ئۇسۇلنى قوللانغانىدى.

## 2) نۆۋەتلەشتۈرۈپ تېرىش، ئېگىز ئالماشتۇرۇش

60، 70 - يىللاردا نۆۋەتلەشتۈرۈپ تېرىش يولغا قويۇلدى، 70 - يىللاردىن 80 - يىللارنىڭ ئوتتۇرىلىرىغىچە كۆپ قىسىم دېھقانلار ئېگىز ئالماشتۇرۇشتەك تېرىقچىلىق تېخنىولوگىيىسىنى قوللاندى، يەنى 3 يىلدىن 5 يىلغىچە تېرىلغۇ يەرگە ئوخشاش بولمىغان زىرائەتلەرنى تېرىپ، يەرنىڭ قۇۋۋىتىنى ئاشۇردى، ئۇنىڭدا مۇنداق شەكىللەر قوللىنىلدى.

1. كۈزگى بۇغداي (2 - 3 يىل) - كۆممىقوناق (1 - 2 يىل) - كېۋەز (1 - 2 يىل) - قىچا (بىر يىل) - كۈزگى بۇغداي.
2. كۈزگى بۇغداي (2 - 3 يىل) - كۆممىقوناق (1 - 2 يىل) - كېۋەز (1 - 2 يىل) - قىچا (بىر يىل) - كۈزگى بۇغداي.
3. كۈزگى بۇغداي (2 - 3 يىل) - بېدە (3 - 5 يىل) - بۇغداي (ياكى كۆممىقوناق) - كېۋەز.

## 3) كىرىشتۈرۈپ تېرىش

كىرىشتۈرۈپ تېرىش تېخنىولوگىيىسى بىر قەدەر بالدۇر يولغا قويۇلغان بولسىمۇ، لېكىن باغ - ئورمانلاردا ۋە كۆكتاتلىقلاردا قوللىنىلغانىدى؛ كەڭ كۆلەمدە كىرىشتۈرۈپ تېرىش 80 - يىللارنىڭ باشلىرىدا قوللىنىلىشقا باشلىدى، 90 - يىللارغا كەلگەندە يەنە تەدرىجىي ئازايدى. ئۇنىڭ شەكلى مۇنداق بولدى:

- (1) كېۋەز ئارىسىغا زىرە كىرىشتۈرۈپ تېرىلدى؛ (2) قوغۇن ئارىسىغا كۆكتات، زىرە كىرىشتۈرۈپ تېرىلدى؛ (3) چىلگە كۆممىقوناق ئارىسىغا زىرە كىرىشتۈرۈپ تېرىلدى؛ (4) كېيىن پىشار كۆممىقوناق ئارىسىغا سېرىق پۇرچاق كىرىشتۈرۈپ تېرىلدى.

## 4) ئېگىزغا تېرىش

بۇ ئۇسۇل 1957 - يىلى كېڭەيتىلىشكە باشلىدى، بۇنىڭدا بىر يىلدا 2 قېتىم ھوسۇل ئېلىش ياكى 2 يىلدا 3 قېتىم ھوسۇل ئېلىش مەقسەت قىلىنغان. ئۇ چاغلاردا يەرنىڭ مۇنبەتلىكى ۋە سۇ مەنبەسى يېتەرلىك بولمىغاچقا، ئۇنۇمى ئانچە ياخشى بولماي، دېھقانلار قوللىنىشنى خالىمىدى، ئېگىزغا تېرىش كۆلىمى بەزىدە كۆپەيسە بەزىدە ئازايدى. 1987 - يىلدىن كېيىن، سۇغىرىش - زەي چىقىرىۋېتىش سىستېمىسى يۈرۈشلەشتى.

سۇ مەنبەسى ئېھتىياجىنى قاندۇرىدىغان بولدى. دېھقانلار ئىشلىتىدىغان غىمىيىمۇ ئوغۇت بارغانسېرى كۆپەيدى. تۇپراقنىڭ قۇۋۋىتى كۈنسايىن ئاشتى، ئۇنىڭ ئۈستىگە سۇلياۋ يوپۇق ئىشلىتىلگەچكە، زىرائەتلەرنىڭ ئۆسۈش دەۋرى نىسبىي قىسقاردى، يەنە بالدۇر پىشار ئەلا سورتلار كىرگۈزۈلدى. يۇقىرىدىكى ئامىللار پىشپى پىتىلگەن ئاساستا، ئىككى بالدۇر پىشار سورتىنى يۈرۈشلەشتۈرۈش تېخنىكولىگىيىسى ئومۇميۈزلۈك يولغا قويۇلدى. ئېگىزغا تېرىش كۆلىمى 80 - يىللاردىن ئىلگىرى 4000 مودىن 46 مىڭ موغا يېتىپ، تەدرىجىي 60 مىڭ مودىن ئاشتى. ئېگىزغا تېرىشنىڭ شەكىللىرى مۇنداق بولدى:

بىر يىلدا 2 قېتىم ھوسۇل ئېلىش: (1) كۈزگى بۇغداي — كېيىن پىشار كۆممىقوناق؛ (2) زىرە — ئارا پىشار كۆممىقوناق؛ (3) زىرە — قىشلىق كۆكتات؛ (4) قوغۇن — تاۋۇز - قىشلىق كۆكتات؛ (5) قىچا — كۆممىقوناق؛ (6) زىرە — كېيىن پىشار قىچا.

2 يىلدا 3 قېتىم ھوسۇل ئېلىش: (1) زىرە — ئارا پىشار كۆممىقوناق — كېۋەز (ياكى كۈزگى بۇغداي)؛ (2) كېيىن پىشار كۆممىقوناق — كۈزگى بۇغداي — چىلگە كۆممىقوناق؛ (3) چىلگە كۆممىقوناق — كۈزگى بۇغداي — چىلگە كۆممىقوناق.

1990 - يىلدىن كېيىن، چىلگە كۆممىقوناق تېرىش كۆلىمى بارغانسېرى ئازايدى، ئېگىزغا تېرىلغان كېيىن پىشار كۆممىقوناق كۆلىمى ئومۇمىي كۆممىقوناق كۆلىمىنىڭ %95 نى ئىگىلىدى. 2 قېتىم ھوسۇل ئېلىش كۆلىمى 80 مىڭ مودىن ئاشتى.

### 3. سورتلارنى ياخشىلاش

1949 - يىلنىڭ ئالدى - كەينىدە، شايار ناھىيىسى زىرائەت ئورۇنلىرىنى ئۆزى كۆپەيتەتتى، ئۆزى تاللايتتى، ئۆزى ئۇرۇق قالدۇراتتى. 1958 - يىلى، ئۇرۇقچىلىق پونكىتى قۇرۇلۇپ، ئۇرۇق باشقۇرۇش ئاپپاراتى بارلىققا كەلدى. 1966 - يىلى، ناھىيىلىك دېھقانچىلىق تېخنىكا كېڭەيتىش پونكىتىنىڭ قارمىقىدا ئۇرۇق يېتىشتۈرۈش ئاپپاراتى تەسىس قىلىندى، يېزىلىق دېھقانچىلىق تېخنىكىسىنى كېڭەيتىش پونكىتلىرى ئۇرۇق سۈپىتىنى ياخشىلاشنى قوشۇمچە ئۈستىگە ئېلىپ، گۇڭشې، ئەترەتلەرنىڭ تېرىلغۇ يەرلىرىدىن مەلۇم رايوننى ئۇرۇق كۆپەيتىشكە ئاجرىتىپ، «ساپلاشتۇرۇپ ياشارتىش» خىزمىتىنى يولغا قويدى. 1973 - يىل 6 - ئايدا، ناھىيىلىك سۈپەتلىك ئۇرۇق يېتىشتۈرۈش مەيدانى قۇرۇلۇپ، ئۇرۇق يېتىشتۈرۈش رايونلاشتۇرۇلۇشقا باشلىدى.

1975 - يىلدىن 1979 - يىلغىچە، يېزا ئىگىلىك پەن تەتقىقات ئورنى (دېھقانچىلىق تېخنىكىسىنى كېڭەيتىش پونكىتى) خەينانداۋغا 4 قېتىم ئادەم ئەۋەتىپ، جەنۇبتا ئۇرۇق كۆپەيتىش شىمالدا يېتىشتۈرۈش خىزمىتىنى ئىشلىدى. 1990 - يىلغا كەلگەندە، بىر قەدەر مۇكەممەل بولغان سۈپەتلىك ئۇرۇق يېتىشتۈرۈش - كۆپەيتىش تۈزۈمى ۋە ئۇرۇق ئىشلەپچىقىرىش بازىسى بەرپا قىلىندى. «سورتلارنىڭ تېرىلىشىنى رايونلاشتۇرۇش، ئۇرۇق ئىشلەپچىقىرىشنى كەسپلەشتۈرۈش، تېرىشتىن بۇرۇن بىر تەرەپ قىلىشنى ماشىنىلاشتۇرۇش، سۈپەت تەكشۈرۈشنى ئۆلچەملەشتۈرۈش، پىلان بويىچە ئۇرۇق بىلەن بىر تۇتاش تەمىنلەش» خىزمىتى قانات يايدۇرۇلدى.

بۇغداي، كۆممىقوناق ئۇرۇقى يېتىشتۈرۈشنى سۈپەتلىك ئۇرۇق كۆپەيتىش مەيدانى قۇرۇلغاندىن تارتىپلا ئۈستىگە ئالدى. دېھقانچىلىق تېخنىكىسىنى كېڭەيتىش پونكىتى، سۈپەتلىك ئۇرۇق يېتىشتۈرۈش مەيدانى دېھقان ئائىلىلىرى بىلەن توختام ئىمزالاپ، پىلان بويىچە ئۇرۇق ئىشلەپچىقاردى؛ ئۇنىڭدىن كېيىن ئۇرۇقچىلىق شىركىتى بۇ كەسپنى ئۆتكۈزۈۋېلىپ، ئۇرۇقنىڭ ئارتۇق - كېمىنى بىر تۇتاش تەكشۈرىدىغان بولدى. ئۇرۇقلۇق چىگىت ئىشلەپچىقىرىشقا ئارىلىقى بىر قەدەر يىراق، باشقۇرۇشقا قۇلايلىق بولغان تويۇلدى يېزىسىنىڭ 2 -، 4 - دېھقانچىلىق مەيدانلىرى ۋە تارىم يېزىسى مەسئۇل بولدى، ئۇلار تېخنىكىلىق پەرۋىش قىلىشقا بىر تۇتاش

مەسئۇل بولدى، دېھقانچىلىق تېخنىكا كېڭەيتىش پونكىتى مەخسۇس تېخنىكا خادىملارنى ئەۋەتىپ تېخنىكا جەھەتتىن يېتەكچىلىك قىلدى.

## 6 § . تۇپراقنى ياخشىلاش

شايار ناھىيىسىنىڭ يەر ئاستى سۇ ئورنى يۇقىرى، زەيلىشىش ئەھۋالى بىر قەدەر گەۋدىلىك بولۇپ، سىرتقا چىقىرىلغان شورنىڭ تۈپلىنىش سورۇنى بولۇپ قالغان. شۇڭا شورلىشىش دەرىجىسى ئىنتايىن يۇقىرى. 1949 - يىلدىن كېيىن، ھۆكۈمەت ئاممىنى شورنى تىزگىنلەشكە تەشكىللىدى، سۇغىرىش - زەي چىقىرىۋېتىش سىستېمىسى مۇكەممەل بولماسلىق، ئىقتىسادىي كۈچى ئاجىز بولۇش، سۇ بىلەن تەمىنلەش يېتەرلىك بولماسلىق قاتارلىق كۆپ خىل سەۋەبلەر تۈپەيلىدىن، 1980 - يىلغىچە شورلىشىش دەرىجىسى تۆۋەنلىمەيلا قالماستىن، بەلكى ئۆرلەپ كەتتى. 1982 - يىلدىكى تۇپراقنى ئومۇميۈزلۈك تەكشۈرۈشتە مەلۇم بولۇشىچە، ناھىيىدىكى تېرىلغۇ يەرنىڭ %50 دىن كۆپرەكى ئېغىر شورلاشقان، %30 ئوتتۇرا دەرىجىدە شورلاشقان، شورلاشمىغان تېرىلغۇ يەر كۆلىمى %10 كىمۇ يەتمىگەن.

شورلاشقان تۇپراقتىن باشقا، يەنە 20 مىڭ مودىن ئارتۇق قۇملۇق سېرىق زەي تۇپراق بار، بۇ خىل تۇپراقلىق يەرلەر — چىرىندى ماددا دەرىجىسى تۆۋەن، قۇرغاقچىلىققا چىدامسىز، ئۈنۈمدارلىقى، ھوسۇلى تۆۋەن يەرلەر. 1982 - يىلدىكى تۇپراقنى ئومۇميۈزلۈك تەكشۈرۈشتىكى ئاگروخىمىيىلىك ئانالىزىدىن قارىغاندا، ناھىيىنىڭ تېرىلغۇ يەرلىرىدىكى ئازوت، فوسفور مىقدارى تۆۋەنرەك ئىكەن.

### شايار ناھىيىسى تۇپرىقىنىڭ ئاگروخىمىيىلىك ئانالىز ئەھۋالى

جەدۋەل: 4 — 6

| تۈرلەر<br>نەتىجىسى | ئورگانىك ماددا<br>% | ئومۇمىي ئازوت<br>% | ئومۇمىي فوسفور<br>% | ئىشقاردا<br>ئېرىيدىغان<br>ئازوت | تېز ئۈنۈملۈك<br>فوسفور | تېز ئۈنۈملۈك<br>كالىي |
|--------------------|---------------------|--------------------|---------------------|---------------------------------|------------------------|-----------------------|
| ئەڭ چوڭ<br>قىسمى   | 2.50                | 0.08               | 0.15                | 68                              | 15                     | 320                   |
| ئەڭ كىچىك<br>قىسمى | 0.60                | 0.04               | 0.08                | 11                              | 1                      | 90                    |
| ئوتتۇرىچە<br>قىسمى | 1.32                | 0.074              | 0.12                | 28                              | 5                      | 173                   |

1980 - يىلدىن كېيىن، دېھقانچىلىق تارماقلىرى كۆپ يىللاردىن بۇيانقى تۇپراقنى ياخشىلاش تەجرىبىلىرىنى قوبۇل قىلىپ، ئۈنۈپرسال تۈزەش فاھجىنىنى تۈزۈپ چىقتى. 1982 - يىلى تۇپراقنى ئومۇميۈزلۈك تەكشۈرۈش ئاخىرلاشقاندىن كېيىن، تۈزەش نىشانى ئايدىڭلاشتى. بىر تەرەپتىن ئازوتلۇق، فوسفورلۇق ئوغۇتلار تولۇقلاپ بېرىلىپ، تۇپراقنىڭ مۇنبەتلىكى ئاشۇرۇلدى، يەنە بىر تەرەپتىن سۇغىرىش - زەي چىقىرىۋېتىش سىستېمىسى مۇكەممەللەشتۈرۈلدى، سالا ئېتىزلار ياسالدى، زەيكەش چېپىلىپ شور ئاققۇزۇلدى، يەر ئىلمىي ئۇسۇلدا سۇغىرىلدى، ئۇنىڭدىن باشقا يەنە ئېرىق - ئۆستەڭلەرنى سۇ سىڭمەسلەشتۈرۈش قۇرۇلۇشى ئېلىپ بېرىلدى، كۆچەت تىكىپ ئورمان بەرپا قىلىش زور كۈچ بىلەن ئېلىپ بېرىلدى. 1984 - يىلى ئۆگەن دەرياسى دېھقانچىلىق رايونىنىڭ 1 -، 2 - دەرىجىلىك تېرىلغۇ يەرلىرى «دېھقانچىلىق بىلەن



چارۋىچىلىقنى بىرلەشتۈرۈش ئارقىلىق يۇقىرى ھوسۇللۇق مۇنبەتلەشتۈرۈلىدىغان رايون» دەپ ئايرىلدى؛ 3. 4 - دەرىجىلىك تېرىلغۇ يەرلەر «دېھقانچىلىق بىلەن چارۋىچىلىقنى بىرلەشتۈرۈش ئارقىلىق شورلۇق يەرلەرنى ياخشىلاش رايونى» قىلىپ ئايرىلدى؛ تارىم دەرياسى ۋە تارىم دەرياسىنىڭ جەنۇبىدىكى بوز يەر ئۆزلەشتۈرۈش رايونلىرى تۇپراقنى مۇنبەتلەشتۈرۈش بىلەن تۇپراقنى ياخشىلاش تەڭ ئېلىپ بېرىلىدىغان رايون قىلىپ ئايرىلدى. ناھىيە بويىچە ئورمانچىلىق بىلەن چارۋىچىلىقنى بىرلەشتۈرۈپ، بوراندىن مۇداپىئە كۆرۈپ، تۇپراقنى ياخشىلاش فاھجىنى يولغا قويۇلدى. 90 - يىللاردا تۇپراقنىڭ شورلىشىش دەرىجىسى تۆۋەنلەپ، تۇپراقنىڭ ئۆنۈمدارلىقى ئاشتى.

## 7 § . ئوغۇت

### 1. مەھەللىۋى ئوغۇت

1949 - يىلدىن ئىلگىرى يېزىلاردا يەرنى ئوغۇتلاشقا ئەھمىيەت بېرىلمەيتتى، پەقەت ئاز ساندىكى تېرىلغۇ يەرگە مەھەللىۋى ئوغۇت بېرىلەتتى. 50 - يىللارنىڭ ئاخىرلىرىدىن باشلاپ ئوغۇتلاشقا ئەھمىيەت بېرىلىشكە باشلىدى، ئېغىل - قوتان ئوغۇتىدىن باشقا، كونا تام توپىسى، كالك توپىسى، كۈنجۈرە بېرىلدى. 60 - يىللارنىڭ ئاخىرلىرىدا يۇقىرىدىكى ئوغۇت مەنبەلىرىدىن باشقا، ھەر قايسى گۆشچى، ئەترەتلەر كەڭ كۆلەمدە يېشىل ئوغۇت ياسىدى، 70 - يىللاردا قاشقا بېدە، بېدە، ياغلىق ئاپتاپپەرەس، قىچىلار باستۇرۇلۇپ يېشىل ئوغۇت قىلىندى. 1964 - يىلى قاشقا بېدە كۆلىمى 54 مو ئىدى. 1966 - يىلى 558 موغا، 1983 - يىلى 32 مىڭ موغا يەتتى. ئۇنىڭدىن كېيىن تېرىلغۇ يەرلەرنىڭ ئىشلىتىلىش نىسبىتى ئېشىپ، يېشىل ئوغۇت باستۇرۇش كۆلىمى يىللىق ئازايدى. 1993 - يىلى، پۈتۈن ناھىيىدە ئىشلىتىلگەن مەھەللىۋى ئوغۇت تۈرلىرىدىن: ھاجەتخانا ئوغۇتى، ئېغىل - كاتەك ئوغۇتى، كۈنجۈرە ئوغۇتى (قىچا كۈنجۈرىسى، چىگىت كۈنجۈرىسى، زىغىر كۈنجۈرىسى، ئاپتاپپەرەس كۈنجۈرىسى ۋە زاراڭزا كۈنجۈرىسى)، توپا - كۈل ئوغۇتى (كۈل توپا، تام توپىسى، كالك توپىسى)، چىرىمدان ۋە دەرەخ يوپۇرماقلىرىدىن ئېچىتىلغان يېشىل ئوغۇت، ياۋا يېشىل ئوغۇت (بۇيا، يانتاق ھاجەتخانا ئوغۇتىغا ئارىلاشتۇرۇلۇپ ئېچىتىلىدۇ) ھەمدە ھەر يىل يېشىل يوپۇرماقلىق ئۆسۈملۈكلەردىن ئىشلەنگەن يېشىل ئوغۇت قاتارلىقلار بار. 1980 - يىلدىن كېيىن، تېرىشتىن ئىلگىرى يېزا - كەنت كادىرلىرى تەكشۈرۈپ، يەرلەرنى ئوغۇتلىماي تېرىشقا يول قويمىدى.

### 2. خىمىيىۋى ئوغۇت

50 -، 60 - يىللاردا ئاممىۋى سۇلفات، كالتسىي سۇپېرفوسفات ئۇرۇق ئوغۇتى، ئاساسىي ئوغۇت، قوشۇمچە ئوغۇت قىلىپ ئىشلىتىلىشكە باشلىدى، ئەمما ئىشلىتىلىش مىقدارى ئىنتايىن ئاز، ئومۇملاشمىغانىدى. 60 - يىللارنىڭ ئاخىرلىرىدا ئاممىۋى سۇلفاتنىڭ ئورنىغا ئاممىۋى نىترات ئىشلىتىلدى ھەمدە ئورپىي ئىشلىتىلىشكە باشلىدى. 70 - يىللاردا ئورپىي ئىشلىتىش ئومۇملاشتى ھەمدە ئاممىۋى ھىدروكاربونات ئىشلىتىلدى، بۇ خىل ئەھۋال 1984 - يىلىغىچە داۋاملاشتى. ئۇنىڭدىن كېيىن، ئاممىۋى نىتروفسفات، مونوئاممىۋى فوسفات، دى ئاممىۋى فوسفاتلار باشقا ئاساسىي ئوغۇتلارنىڭ ئورنىنى ئالدى. شۇنىڭ بىلەن بىرگە ئوغۇت، ئازوتلۇق - فوسفورلۇق - كالىيلىق بىرىكمە ئوغۇت، ئازوتلۇق فوسفورلۇق بىرىكمە ئوغۇت قاتارلىقلار 70 - يىللاردىن باشلاپ ئىشلىتىلگەندىن كېيىن، ئىشلىتىلىش كۆلىمى ۋە مىقدارى يىللىق ئاشتى. 80 - يىللارنىڭ ئاخىرلىرىدىن باشلاپ سىنك، بور ۋە كالىي دى ھىدروفسفات قاتارلىق مىكرو ئوغۇتلار، پۇركۇش گۆھىرى، يوپۇرماق گۆھىرى قاتارلىق يوپۇرماق ئوغۇتلىرى ئىشلىتىلدى. 1990.



يىلى 96 مىڭ مو كېۋەزلىككە ئالىي دى ھىدرو فوسفات، 80 مىڭ مو يەرگە پۈركۈش گۆھىرى ئىشلىتىلدى؛ 1993 - يىلغا كەلگەندە كالىي دى ھىدرو فوسفات ئىشلىتىلگەن كۆلەم 175 مىڭ موغا، پۈركۈش گۆھىرى ئىشلىتىلگەن كۆلەم 210 مىڭ موغا يەتتى.

### 3. باكتېرىيە ئوغۇتى

50 - يىللارنىڭ ئاخىرلىرىدىن 70 - يىللارنىڭ باشلىرىغىچە يەرلىك ئۇسۇلدا ئىشلەپچىقىرىلغان «5406» باكتېرىيە ئوغۇتى كېڭەيتىلدى. 80 - يىللارنىڭ ئاخىرلىرىدىن 90 - يىللارنىڭ باشلىرىغىچە ھوسۇل ئاشۇرۇش زەمبۇرۇقى ئىشلىتىلدى. ئۇ دەسلەپتە كېۋەزگىلا ئىشلىتىلگەندى، 1990 - يىلدىن كېيىن بۇغدايغىمۇ ئىشلىتىلدى. 1998 - يىلى 3500 مو كېۋەزلىككە ئىشلىتىلگەندى، 1993 - يىلغا كەلگەندە 200 مىڭ مو كېۋەزلىككە، 210 مىڭ مو بۇغداي ئېتىزىغا ئىشلىتىلدى.

### 4. ئۆسۈشنى تەشۋىشكۈچى دورا

70 - يىللاردا «24-D»، «920» لار كىرگۈزۈلۈپ قىسمەن تەجرىبە ئېتىزلىرىدا ۋە پەن تەتقىقات ئورۇنلىرىدا كىچىك كۆلەمدە ئىشلىتىلگەندى، لېكىن ئۈنۈم جەھەتتە نۇرغۇن مەسىلە كۆرۈلدى («ئۆسۈشكە ياردەم بەرگۈچى نېفىتلىك دورا» نى ئۆز ئىچىگە ئالىدۇ)، شۇڭا ئۇ كېڭەيتىلمىدى ۋە داۋاملىق ئىشلىتىلمىدى. 80 -، 90 - يىللارنىڭ باشلىرىدا ئىيچاڭسۇ ئىشلىتىش كېڭەيتىلدى، ئۇنىڭدىن كېيىن، سوجىيەن، ئېتېفون قاتارلىق ئۆسۈشنى تەشۋىشكۈچى دورىلار ئارقا - ئارقىدىن ئىشلىتىلدى ھەمدە ناھايىتى تېز كېڭەيتىلدى. 1989 - يىلى، كېۋەزلىكلەرگە 20 كىلوگرام سوجىيەن 6000 مو (قېتىم) پۈركۈلدى، 1993 - يىلى 650 مىڭ مو (قېتىم) پۈركۈلدى؛ شۇ يىلى كېۋەز ۋە كۆممىقوناقلارغا 15 توننا ئېتېفون ئىشلىتىلدى.

شايار ناھىيىسىنىڭ 1980 - يىلىدىن 1994 - يىلغىچە بولغان خىمىيىۋى ئوغۇت، دېھقانچىلىق دورىسى ئىشلىتىش ئەھۋالى

بىرلىكى: توننا

جەدۋەل: 4 - 7

| يىللار             | 1980 | 1981 | 1982 | 1983 | 1984 | 1985 | 1986 | 1987 | 1988 | 1989 | 1990 | 1991  | 1992  | 1993 | 1994  |
|--------------------|------|------|------|------|------|------|------|------|------|------|------|-------|-------|------|-------|
| تۈزۈلۈش            | 1986 | 1094 | 1354 | 2114 | 1030 | 2462 | 2287 | 3576 | 5693 | 5186 | 3853 | 8043  | 7530  | 6326 | 10483 |
| تۈزۈلۈش            | 774  | 1093 | 780  | 1436 | 2015 | 569  | 789  | 1927 | 2101 | 1441 | 4519 | 10720 | 12152 | 7955 | 10427 |
| دېھقانچىلىق دورىسى | 21.7 | 29   | 56.7 | 28   | 14.2 | 5.2  | 0.12 | 4.3  | 12.9 | 21   | 23   | 9.3   | 19.6  | 15.2 | 14.2  |

- ئىزاھ: (1) بۇ جەدۋەلدىكى سانلىق مەلۇماتلار ئىشلەپچىقىرىش ۋاستىلىرى شىركىتىدىن، شۇ يىلدىكى مال كىرگۈزۈش مىقدارىدىن ئېلىندى (بۇ ناھىيىگە كىرگۈزۈلگەن خىمىيىۋى ئوغۇت، دېھقانچىلىق دورىلىرىنىڭ سىرتقا چىقىپ كېتىشى ئىنتايىن ئاز).  
 (2) دېھقانچىلىق دورىلىرى ئۆسۈشنى تەشۋىشكۈچى دورا، ئوت - چۆپ يوقىتىش دورىسى، باكتېرىيە ئوغۇتىنى ئۆز ئىچىگە ئالىدۇ.  
 (3) ئىشلەپچىقىرىش ۋاستىلىرى شىركىتىدىن باشقا ئورۇنلار سېتىۋالغان خىمىيىۋى ئوغۇت، دېھقانچىلىق دورىسى (دېھقانچىلىق تېخنىكا) پونكىتى، زىرائەت دوختۇرخانىسى، شەخسلەر كىرگۈزگىنى ھېسابلانمىدى.

## 8 § . ئۆسۈملۈك ئاسراش

### 1. ئاساسلىق كېسەللىك، زىيانداش ھاشاراتلار

60 - يىللاردىن ئىلگىرى، شاپار ناھىيىسىدە زىرائەتلەرگە خەۋپ سالىدىغان ئاساسلىق كېسەللىك، زىيانداش ھاشاراتلاردىن، بۇغدايدا: سېرىق چۈشۈش كېسەلى، دات كېسەلى، بۇغداي غول قارا توزان كېسەلى، قىل قۇرت، غۇجىمەك باشاق كېسەلى؛ كۆممىقوناققا: تۈگىنەك قارا توزان كېسەلى، يىپسىمان قارا باشاق كېسەلى، يوللۇق داغ كېسەلى؛ كېۋەزدە: تىك قۇرۇش كېسەلى، بۇرجەكسىمان داغ كېسەلى، يۇمشاپ چىرىش كېسەلى، يىلتىز سېمىش كېسەلى، قارا غوز كېسەلى، كۆك پىت، قارىغۇ چىرىشكا، كېۋەز ئۇزۇن نەپچىلىك پىتى؛ شالدا: شال ۋاباسى، سۇ چىۋىنى، كۈلرەك شال پىتى؛ قىچىدا: سېرىق كەك يوللۇق بۈرگە؛ قىزىلچىدا: ئاق توزان كېسەلى، تۇمشۇقلۇق قۇرت؛ يەر ئاستى زىيانداش ھاشاراتلىرىدىن: يەر يولۋىسى قاتارلىقلار بار. 1954 - يىلى، 5 - رايوندىكى تالىمقوتان يېزىسىدىكى 3 كەنتتە 2933 مو بۇغداي تېرىلغان، ئەمما سېرىق چۈشۈش كېسەلى زىيان سالغانلىقتىن، 1895 مو بۇغداينىڭ ھوسۇلى تۆۋەنلەپ كەتكەن، ھوسۇلنىڭ تۆۋەنلەش نىسبىتى ئوتتۇرا ھېساب بىلەن %74.6 بولغان. 1960 - يىلى، بۇغداي دات كېسەلى كەك تارقىلىپ، ناھىيە بويىچە 69 مىڭ 585 مو بۇغدايدا بۇ كېسەل پەيدا بولغان.

60 - يىللاردىن كېيىن، زىرائەت ئەلا سورتلىرىنىڭ ئۈزلۈكسىز كىرگۈزۈلۈشى، ئوغۇتلاش مەۋجىتىنىڭ يۇقىرى كۆتۈرۈلۈشى، تېرىقچىلىق تۈزۈمىنىڭ تەدرىجىي مۇكەممەللىشىگە ئەگىشىپ، زىرائەتلەردىكى كېسەللىك، زىيانداش ھاشاراتلارنىڭ تۈرلىرىدىمۇ ئۆزگىرىش بولدى. ئەسلىدىكى بەزى كېسەللىك، زىيانداش ھاشاراتلار 2 - ئورۇنغا چۈشۈپ قالدى ياكى تۈپتىن يوقالدى؛ 2 - ئورۇندا تۇرىدىغان ياكى ئىلگىرى يوق بەزى كېسەللىك، زىيانداش ھاشاراتلار ئاساسلىق كېسەللىك، زىيانداش ھاشاراتلارغا ئايلاندى. 90 - يىللاردا، بۇغدايدا دات كېسەلى، ئاق توزان كېسەلى، كۆك پىت، قىل قۇرت، پوستلاق تىرىپىسى؛ كۆممىقوناققا يىپسىمان قارا توزان كېسەلى، يوللۇق ۋېرۇس كېسەلى، چوڭ داغ كېسەلى، كېۋەزدە كۆك پىت، يىلتىز سېمىش كېسەلى، كېۋەز ئۇزۇن نەپچىلىك كۆك پىتى، كېۋەز غوزا قۇرتى؛ قىچىدا كۆكتات پىتى، بۈرگە، توزانسىمان كېپىنەك؛ يەر ئاستى زىيانداش ھاشاراتلىرىدىن يەر يولۋىسى بار بولدى. 80 - يىللارنىڭ ئاخىرلىرىدىن 90 - يىللارغىچە، يەر يولۋىسىنىڭ سانى ئازايدى، زىيان سېلىشىمۇ يىنىكلىدى، پوستلاق تىرىپىسى، كېۋەز غوزا قۇرتىنىڭ مىقدارى كۆپىيىپ، زىيىنى ئېغىرلاشتى.

يۇقىرىدا ئېيتىلغان كېسەللىك، زىيانداش ھاشاراتلار ئوخشاش بولمىغان يىللاردا ئوخشاش بولمىغان دەرىجىدە پەيدا بولدى، لېكىن ئادەتتە كۆلىمى كۆپ ئەمەس، ئالدىنى ئېلىش - يوقىتىش ئىشى ۋاقتىدا ئىشلەنگەچكە، زىيىنى ئانچە ئېغىر بولمىدى. 1990 - يىلى، ناھىيە بويىچە كېۋەز كۆك پىتى ئومۇميۈزلۈك پەيدا بولۇپ، پاختا ھوسۇلى %10 تىن ئارتۇق كېمىيىپ كەتتى. ھاشارات زىيىنىغا ئېغىر ئۇچرىغان بەزى كېۋەزلىكلەردە پاختا ھوسۇلى %26 كېمىيىپ كەتتى.

### 2. ئالدىنى ئېلىش - يوقىتىش فاڭجېنى

50 - يىللاردا كېسەللىك، زىيانداش ھاشاراتلارنىڭ ئالدىنى ئېلىش - يوقىتىشتا «ئومۇميۈزلۈك ئالدىنى ئېلىش - يوقىتىش، زامانىۋى ئۇسۇل بىلەن يەرلىك ئۇسۇلنى بىرلەشتۈرۈش»، «ئومۇميۈزلۈك يوقىتىش، نۇقتىلىق تازىلاش» فاڭجېنى يولغا قويۇلدى. كېسەللىك، زىيانداش ھاشاراتلارنىڭ پەيدا بولۇش مىقدارى، پەيدا بولۇش يۈزلىنىشىگە قارىتا ئىلمىي بولغان ئالدىنى ئېلىش ۋە يوقىتىش تەدبىرلىرى كەمچىل بولغاچقا،

كېسەللىك، زىيانداش ھاشارلارنىڭ ئالدىنى ئېلىش - يوقىتىش تەننەرخى ئېلىپ كەتتى، شۇنىڭ بىلەن بىللە، بەزى زىيانداش ھاشارلارنىڭ دورىغا تاقابىلچانلىقى كۈچەيگەنلىكتىن، ئالدىنى ئېلىش - يوقىتىش ئىشلىرى ئىشلەنگەنمىرى زىيان شۇنچە ئېغىرلىشىپ كېتىدىغان ئەھۋال كۆرۈلدى. 70 - يىللاردىن كېيىن، «ئالدىنى ئېلىشنى ئاساس قىلىش، ئۇنىۋېرسال ئالدىنى ئېلىش - يوقىتىش» فاڭجېنى ئىزچىللاشتۇرۇلۇپ، ھەم دورا ئىشلىتىش مىقدارى ئازايتىلدى، ھەم ئالدىنى ئېلىش - يوقىتىش ئۈنۈمى يۇقىرى كۆتۈرۈلدى. بىر مەزگىللىك تەرەققىيات ئارقىلىق، 90 - يىللاردا بۇ فاڭجېن ئومۇميۈزلۈك ئىزچىل ئەمەلىيلەشتۈرۈلدى ھەمدە بىر قەدەر ياخشى ئىقتىسادىي ئۈنۈم قولغا كەلتۈرۈلدى.

### 3. ئالدىنى ئېلىش - يوقىتىش تەدبىرلىرى

شايار ناھىيىسىنىڭ زىرائەتلىرىدىكى كېسەللىك، زىيانداش ھاشارلارنىڭ ئالدىنى ئېلىش - يوقىتىش ئەھۋالى

جەدۋەل: 4 - 8

| ئالدىنى ئېلىش - يوقىتىش تەدبىرى                         | كېڭەيتىلگەن يىللار                       | ئالدىنى ئېلىش - يوقىتىش ئۇسۇلى   |
|---|--|--|
| ئادەم كۈچى بىلەن ئالدىنى ئېلىش يوقىتىش                  | 50 - يىللارنىڭ ئوتتۇرىلىرى               | ئېتىزدا يۇلۇش، كۆيدۈرۈش  |
| دېھقانچىلىق تەدبىرلىرى ئارقىلىق ئالدىنى ئېلىش - يوقىتىش | 50 - يىللار                              | قىرىۋېزۈش، قورچاق يوقىتىش، كۈزدە، ئاغدۇرۇپ تولا ياتقۇزۇش   |
|   | 70 - يىللار                              | پەرۋاننى چېلىپ قىلىش، «چىراغ ئارقىلىق چېلىپ قىلىش يوقىتىش» نى كېڭەيتىش   |
| ئۇرۇقنى بىر تەرەپ قىلىپ ئالدىنى ئېلىش - يوقىتىش         | 50 - يىللارنىڭ ئاخىرىلىرى                | ئۇرۇقنى تۈز سۈيىگە چىلاش، سۇ پۇركۇش، ئۇرۇقنى ئىلمان سۇغا چىلاش، ئۇرۇقنى دورىلاش                                  |
|   | 80 - 90 - يىللار                         | ئۇرۇقلۇق چىگىتىنى كۆپۈكچە سۇلفات كىسلاتاسى ئارقىلىق بىر تەرەپ قىلىش (كېۋەز)                                      |
|   | 50 - يىللارنىڭ باشلىرى ۋە ئۇنىڭدىن بۇرۇن | ھاك، كۈل، ياغاچ شاغلىرى، تۈز، ئوتۇن كۈلى ئارىلاشمىسى قاتارلىقلارنى چېچىش، تاماكا سۈيى، گۈڭگۈرتلۈك ھال سۈيى چېچىش |
| دورا ئارقىلىق ئالدىنى ئېلىش - يوقىتىش                   | 50 - يىللارنىڭ ئوتتۇرىلىرى، ئاخىرلىرى    | «666»، «223» ئېمۇلىيىسى، بۇغداي قېنىل مېركۇرىل ئانتىپاتى، ياپونىيە قېنىل مېركۇرىل ئانتىپاتى                      |
|   | 60 - يىللارنىڭ ئوتتۇرىلىرىدىن كېيىن      | دېفېترىكسى، ددۇ، روگور، 1059، 1605، 3911، دىسۇلفوتون، فېنتروتىئون قاتارلىق 30 نەچچە خىل دورا                     |

ئېتىزلاردىكى ئوت - چۆپلەرنى يوقىتىشتا ئەزەلدىن ئوتغۇچ بىلەن ياكى قول بىلەن ئوتاش ئۇسۇلى قوللىنىلىپ كەلگەنىدى، 60 - يىللاردا ئوت - چۆپ كولتۇراتسىيە قىلىش ئارقىلىق يوقىتىلدى، 80 - يىللارنىڭ ئاخىرلىرىدىن تارتىپ خىمىيىلىك دورىلار ئارقىلىق يوقىتىلدى.

### III باب

## ئورمانچىلىق

جۇغراپىيىلىك شارائىتىنىڭ پەرقلىق بولۇشى تۈپەيلىدىن، شايار ناھىيىسىدە شىمالدىن جەنۇبقا قاراپ، ئۈچ خىل ئوخشاش بولمىغان ئورمان ئېكولوگىيىلىك رايونى شەكىللەنگەن. ئۆگەن دەرياسى ۋادىسى ۋە ئۆستەڭ بويىدىكى تېرىقچىلىق رايونلىرىدا شىنجاڭ تېرىكى، ئاق تېرەك، سۇۋادان تېرەك، جىگدىدىن تەركىب تاپقان ھەر خىل ئىھاتە ئورمىنى ۋە ئۈجمە، قارىياغاچ ھەمدە ھەر خىل مېۋىلىك دەرەخلەردىن تەركىب تاپقان ئىقتىسادىي ئورمان ئاساس قىلىنغان. بۇ رايوندا مەسچىت، قەبرىستانلىق، قۇم دۆۋىلىرى بىلەن ئېتىزلار ئارىسىدا تۇتاش توغراقلار بار بولۇپ، ئادەتتە كۆلىمى 1 — 10 مو كېلىدۇ. مەسچىت، قەبرىستانلىقلاردىكى توغراقلاردىن باشقا توغراقلار كېسىۋېتىلدى، «مەدەنىيەت زور ئىنقىلابى» مەزگىلىدە، مەسچىت، قەبرىستانلىقلاردىكى ئىپتىدائىي توغراقلارمۇ كېسىۋېتىلدى. 1976 - يىلغا كەلگەندە ئانچە كۆپ قالغىنى.

تارىم دەرياسىنىڭ ئىككى قىرغىقىدىكى ئىپتىدائىي توغراق ئورمىنى رايونى. بۇ رايوننىڭ كۆلىمى ئىنتايىن چوڭ بولۇپ، تارىختا كۇچا، شايار، توقسۇ ناھىيىلىرىنىڭ ماتېرىيال ئورمىنى ۋە ناھىيە، يېزىلاردىكى كىشىلەرنىڭ ئوتۇن ئورمىنى بازىسى ئىدى. 1955 - يىلى، دۆلەتنىڭ تەكشۈرۈشىدە كۆلىمى 960 مىڭ مو چىقتى. 1978 - يىلى ئاۋىئاتسىيەلىك تەكشۈرۈش ئارقىلىق ساقلىنىپ قالغان كۆلىمى 790 مىڭ مو بولۇپ، 23 يىلدا 180 مىڭ مو، يىلىغا ئوتتۇرا ھېساب بىلەن 7900 مو ئازايغان. توغراق ئورمىنى رايونىدا كەڭ كۆلەمدە يۇلغۇن ۋە ئاز مىقداردا ياۋا جىگدە، كۈلرەڭ تېرەكلەر بار، ئورمان ئارىلىرىدا ئاقىتىكەن، قوڭۇرئاق تىكەن قاتارلىق چاتقالار بار.

تارىم دەرياسىنىڭ جەنۇبىي قىرغىقىدىن 30 — 100 كىلومېتىر يىراقلىققا تەكلىماكان قۇملۇقى جايلاشقان. بۇ رايوننىڭ كۆپىنچە جايلىرى قۇملۇق چۆل، لېكىن تارىم دەرياسىنىڭ كونا ئىزى، پەسىللىك دەريالارنىڭ ئىككى قىرغىقى، كۆچمە كۆللەرنىڭ ئەتراپىدا يەنىلا ئۇزۇن بەلۋاغسىمان ياكى پارچە ئۆسكەن توغراقلار ۋە قۇم دۆۋىلىرى، قۇم جىلغىلىرىدا ئاز ساندىكى پارچە توغراق ئورمىنى بار. 200 نەچچە يىلدىن بۇيان تارىم دەرياسىنىڭ شىمالغا يۆتكىلىشى ۋە يېقىنقى 50 يىلدىن بۇيان يۇقىرى ئېقىمىنى توماپ سۇغىرىش تۈپەيلىدىن، قۇملۇقتىكى توغراقلارنىڭ كۆپىنچىسى قۇرۇپ كەتتى (ئايرىپىلان ئارقىلىق كۆزەتكەندە نۇرغۇن توغراق تىك پېتى قۇرۇپ كەتكەن توغراق ئورمىنى بەلۋاغلىرىنى كۆرگىلى بولىدۇ)، لېكىن پۈتۈنلەي تۈگەپ كەتكىنى يوق.

پارتىيە 11 - نۆۋەتلىك مەركىزىي كومىتېتى 3 - ئومۇمىي يىغىنىدىن كېيىن، شايار ناھىيىسى دۆلەتنىڭ «ئۈچ شىمال» - ئىھاتە ئورمىنى سىستېمىسىغا كىرگۈزۈلدى، بەرپا قىلىنغان ئورمان كۆلىمى يىلغا كۆپەيدى، 1989 - يىلى، ئېتىز - ئېرىق بويلىرىنى ئورمان بىلەن تورلاشتۇرۇش ئىشقا ئاشۇرۇلدى؛ 1990 - يىلى ناھىيە ئاپتونوم رايون بويىچە «كۆكەرتىشتىكى ئىلغار ناھىيە» دېگەن نامغا ئېرىشتى، 1991 - يىلى ئاپتونوم رايون بويىچە قۇمنى تىزگىنلەپ ئورمان بەرپا قىلىش قۇرۇلۇشىدىكى نۇقتىلىق ناھىيىلەر قاتارىغا كىرگۈزۈلدى.

## شايار ناھىيىسىنىڭ ئورمان بايلىقى ئەھۋالى

بىرلىكى: مو

جەدۋەل: 4 — 9

| تۈرى<br>يىللار | ئومۇمىي<br>يەر<br>كۆلىمى | ئومۇمىي<br>بوستانلىق<br>كۆلىمى | ئورمان كۆلىمى |                 |         |        |                          | ناھىيە<br>بويىچە<br>ئورمان<br>بىلەن قاپ-<br>لىنىش<br>نېسبىتى<br>% | بوستان-<br>لىقنىڭ<br>ئورمان<br>بىلەن قاپ-<br>لىنىش<br>نېسبىتى<br>% |                                      |
|----------------|--------------------------|--------------------------------|---------------|-----------------|---------|--------|--------------------------|---|--|--------------------------------------|
|                |                          |                                | جەمئىي        | تەبىئىي ئورمان  |         |        | بەربا قىلىنغان<br>ئورمان |   |  |                                      |
|                |                          |                                |               | كىچىك<br>جەمئىي | توغراق  | چاتقال | كىچىك<br>جەمئىي          |   |  | بۇنىڭ<br>ئىچىدە:<br>ئىگەت<br>ئورمىنى |
| 1955           | 47958750                 | 9360000                        | 1330289.5     | 1330272         | 959618  | 370654 |                          | 2.77  | 14.21  |                                      |
| 1960           | 47958750                 | 9360000                        | 1319404.5     | 1319387         | 959618  | 359769 |                          | 2.75  | 14.10  |                                      |
| 1965           | 47958750                 | 9360000                        | 1293043.5     | 1288464         | 940844  | 347620 | 1333.5                   | 2.70  | 13.81  |                                      |
| 1970           | 47958750                 | 9360000                        | 1249437       | 1242146         | 907918  | 334228 | 2124.5                   | 2.61  | 13.35  |                                      |
| 1975           | 47958750                 | 9360000                        | 1157610       | 1147914         | 828325  | 319589 | 2826                     | 2.41  | 12.37  |                                      |
| 1980           | 47958750                 | 9360000                        | 1104170.2     | 1089990         | 786285  | 303705 | 14180.2                  | 2.30  | 11.80  |                                      |
| 1985           | 47958750                 | 9360000                        | 1027298.7     | 1011640         | 786285  | 571980 | 43678.7                  | 3.39  | 17.39  |                                      |
| 1990           | 47958750                 | 9360000                        | 2162875       | 2077260         | 1237005 | 840255 | 85615                    | 4.51  | 23.11  |                                      |
| 1992           | 47958750                 | 9360000                        | 2180680       | 2077260         | 1237005 | 840255 | 103420                   | 4.55  | 23.30  |                                      |

## § 1. تەبىئىي ئورمان

## 1. جايلىشىشى

غەربتە كامايلاڭدىن شەرقتە خادادۆڭگىچە تارىم دەرياسىنىڭ ئىككى قىرغىقىنى بويلاپ، شەرق - غەرب يۆنىلىشىدە 220 كىلومېتىرچە، جەنۇب - شىمال يۆنىلىشىدە 50 — 100 كىلومېتىرچە دائىرىگە، يەنى تارىم يېزىسى، 1، 2 - چارۋىچىلىق فېرمىلىرىنىڭ دائىرىسىدە ۋە تويىۋىلىدى، گۈلباغ، قاپلور يېزىلىرىنىڭ جەنۇبىدىكى دەريا بويى ئەتراپلىرىغا كەڭ كۆلەمدە تەبىئىي ئورمان تارقالغان. نۇرپاغ ۋە قىزىلبايراق يېزىلىرى تۇتاشقان جايدىكى شورداشتا پارچە - پۇرات ئۆسكەن ئورمان بار، يېڭىمەھەللە يېزىسىنىڭ غەربىي ۋە غەربىي جەنۇبىي قىسىملىرىدا، جەزەئلىك جىلغىسى ئەتراپىدا ھەمدە يايلاق پونكىتىنىڭ شىمالىدا، گۈلباغ يېزىسى 2 - دېھقانچىلىق مەيدانىنىڭ جەنۇبىدىكى جايلاردا تۇتاش ۋە پارچە - پۇرات توغراق ئورمىنى بار. توغراقلار ۋە چاتقاللار گىرەلىشىپ ئۆسكەن، ئورمان ئارىسى ۋە ئورمانلىقنىڭ چېتىدە باراقسان ئۆسكەن چاتقاللار بار.

## 2. دەرەخ تۈرلىرى

(1) غوللۇق دەرەخلەر: توغراق، كۈلرەك تېرەك، جىگدە. بۇنىڭدا توغراق ئاساس قىلىنغان بولۇپ، كۈلرەك تېرەك، جىگدىلەر ئارقاق ئۆسكەن.

(2) چاتقاللار: يۇلغۇن، ئاقتىكەن، قۇغۇراق تىكەن. بۇنىڭدا يۇلغۇن ئاساس قىلىنغان بولۇپ، چاتقاللارنىڭ يېرىمىدىن كۆپرەكىنى ئىگىلەيدۇ. يۇلغۇن، ئاقتىكەن، قۇغۇراق تىكەنلەر توغراق ئورمانلىرى ئارىسىدا كەڭ كۆلەمدە گىرەلىشىپ ئۆسكەن.



## 3. كۆلىمى

شايار ناھىيىسىنىڭ تەبىئىي ئورمان كۆلىمى ئىنتايىن كۆپ. 1978 - يىلدىن ئىلگىرى، تەبىئىي مۇھىتنىڭ ئۆزگىرىشى ۋە زىيادە كېسىش تۈپەيلىدىن تەبىئىي ئورمان كۆلىمى يىلغا يىل ئازىيىپ كەتكەنىدى. 1978 - يىلدىن كېيىن، يېتىشتۈرۈش ۋە كەلكۈن باشلاپ سۇغىرىش، ئىككىلىمچى ئورمانلارنى ئۆزگەرتىش، كېسىشنى چەكلەپ يېتىشتۈرۈش قاتارلىق بىر قاتار ئەسلىگە كەلتۈرۈش ۋە راۋاجلاندۇرۇش تەدبىرلىرى قوللىنىلدى. 1993 - يىلغا كەلگەندە توغراق ئورمىنى 55 مىڭ مو كېڭەيدى، پۈتكۈل تەبىئىي ئورماننىڭ ئازىيىشى ئۈنۈملۈك تىزگىنلەندى ھەمدە تەدرىجىي ئەسلىگە كەلدى.

توغراقنىڭ يىللىق ئۆسۈش نىسبىتى %7.19، يىللىق قۇرۇپ زىيانغا ئۇچراش نىسبىتى %1.8. ياخشى پەرۋىش قىلىنسا، كېسىلمە يىللىق ماپ ئۆسۈش نىسبىتى %5.39 كە يېتىدۇ. 1955 - يىلى، ئورمانچىلىق نازارىتىنىڭ تەكشۈرۈش ئەترىتى 1 - قېتىملىق ئومۇميۈزلۈك تەكشۈرگەندە، شايار ناھىيىسىدىكى توغراقلىق ئورمىنى كۆلىمىنىڭ 959 مىڭ 600 مو، چاتقال ئورمىنى كۆلىمى 303 مىڭ 700 مو، تارقاق ئورمان كۆلىمى 2 مىليون 140 مىڭ مو ئىكەنلىكى ئېنىقلاندى. 1978 - يىلى، ئورمانچىلىق نازارىتىنىڭ ئاۋىئاتسىيەلىك تەكشۈرۈش نەتىجىسىدە، شايار ناھىيىسىدىكى توغراق ئورمىنى كۆلىمىنىڭ 795 مىڭ مو ئىكەنلىكى ئېنىقلاندى. 1980 - يىلى ئورمانچىلىق نازارىتى پەن - تېخنىكا خادىملىرىنى تەشكىللەپ قايتا تەكشۈرگەندە، شايار ناھىيىسىدىكى توغراق ئورمىنى كۆلىمى 786 مىڭ مو، ئۆسۈۋاتقان دەرەخ زاپىسى كۆلىمىنىڭ 545 مىڭ كۇب مېتىر ئىكەنلىكى ئېنىقلاندى. 1990 - يىلى ئورمانچىلىق نازارىتى يېڭى ئۆلچەش ئۇسۇلى ئارقىلىق يەنە بىر قېتىم تەكشۈرگەندە، شايار ناھىيىسىدىكى توغراق ئورمىنى بار كۆلەمنىڭ 13 مىڭ 431 گېكتار (207 مىڭ مو)، شالاڭ ئورمان كۆلىمىنىڭ 69 مىڭ 36 گېكتار، چاتقال ئورمىنى كۆلىمىنىڭ 56 مىڭ 17 گېكتار (840 مىڭ 300 مو)، ئۆسۈۋاتقان دەرەخ زاپىسى كۆلىمىنىڭ 2 مىليون 833 مىڭ كۇب مېتىر ئىكەنلىكى ئېنىقلاندى. ھېسابلاش ئۇسۇلى ئۆزگەرگەنلىكتىن، بۇ قېتىملىق تەكشۈرۈش نەتىجىسى بىلەن ئالدىنقى بىر قانچە قېتىملىق تەكشۈرۈش نەتىجىسىدە پەرق كۆرۈلدى. ئۇنىڭ ئۈستىگە يېزا، كەنتلەرنىڭ كېڭىيىشى، كۆپىيىشى ۋە بوز يەر ئېچىش تۈپەيلىدىن، شايار ناھىيىسىنىڭ ئورمان كۆلىمىدە يېقىنقى بىر قانچە يىلدا ئازىيىپ بېرىش يۈزلىنىشى كۆرۈلدى (يېقىنقى تەكشۈرۈش ئۆلچىمىدە دەرەخ تاجىسىنىڭ تىك پروپېكتىسىنىڭ يەر يۈزىدە ئىگىلىگەن كۆلىمى 0.3 تىن چوڭ بولغىنى ئورمان بار يەر؛ 0.3 تىن كىچىك بولغىنى شالاڭ ئورمان بار يەر؛ 0.1 دىن كىچىك بولغىنى تارقاق ئورمان بار يەر بولىدۇ دەپ بەلگىلەنگەن).

## 2 § . بەرپا قىلىنغان ئورمان

## 1. جايلىشىشى

ئۇيغۇر خەلقىنىڭ كۆچمەن تىكىپ ئورمان بەرپا قىلىشتەك ياخشى ئادىتى بار. ئادەملەر ئولتۇرقالاشقان جايلارنىڭ ھەممىسى دەل - دەرەخ بىلەن قاپلانغان، لېكىن بەرپا قىلىنغان ئورمان پەقەت مەھەللىلەر، ھويلا ئاراملارنىڭ ئەتراپلىرى، ئېرىق - ئۆستەڭلەرنىڭ قىرغاقلىرى بىلەنلا چەكلەنگەن. 1949 - يىلدىن ئىلگىرى كەڭ كۆلەمدىكى بەرپا قىلىنغان ئورمان شەكىللەنگەنىدى.

شايار ناھىيىسىدىكى بەرپا قىلىنغان ئورمان ئاساسەن ئۆگەن دەرياسى دېھقانچىلىق رايونىغا جايلاشقان. 1949 - يىلدىن كېيىن، مەھەللە ئەتراپى ۋە غول ئۆستەڭ قىرغاقلىرىدىن ئېتىزلىقلارغا راۋاجلاندى.



50 - يىللارنىڭ ئاخىرلىرىدا يېزا تاشيوللىرى پىلانلىنىپ ياسىلىشقا باشلىدى، گۆشى بىلەن گۆشى، چوڭ ئەترەت بىلەن چوڭ ئەترەت، ئىشلەپچىقىرىش ئەترىتى بىلەن ئىشلەپچىقىرىش ئەترىتى ئارىسىدىكى تاشيوللارنىڭ بويىغا ئورمان بەلۋاغلىرى بەرپا قىلىندى. 60 - يىللاردا ئېتىز - ئېرىق ئىگەت ئورمىنى بەرپا قىلىنىشقا باشلىدى. 1978 - يىلى، دۆلەتنىڭ «ئۈچ شىمال ئىگەت ئورمىنى سىستېمىسى»غا كىرگۈزۈلدى. 1985 - يىلى، 1 - قارارلىق قۇرۇلۇش تاماملاندى؛ ھازىر 2 - قارارلىق قۇرۇلۇش ئېلىپ بېرىلۋاتىدۇ.

شايار ناھىيىسىدىكى يېزا، بازارلارنىڭ ئورمان بەرپا قىلىش ئىشلىرىنىڭ تەرەققىيات ئەھۋالى

بىرلىكى: تۈمەن مو

جەدۋەل: 4 - 10

| 1992                       |                    | 1990                       |                    | 1985                       |                    | 1980                       |                    | يىللار               |
|----------------------------|--------------------|----------------------------|--------------------|----------------------------|--------------------|----------------------------|--------------------|----------------------|
| تېرىلغۇ يەردە ئىگىلىگىنى % | ئورمان يېرى كۆلىمى | تېرىلغۇ يەردە ئىگىلىگىنى % | ئورمان يېرى كۆلىمى | تېرىلغۇ يەردە ئىگىلىگىنى % | ئورمان يېرى كۆلىمى | تېرىلغۇ يەردە ئىگىلىگىنى % | ئورمان يېرى كۆلىمى | ئورمان يېرى ئورۇن    |
| 18                         | 10.34              | 14.9                       | 8.56               | 7.6                        | 4.37               | 2.5                        | 1.422              | ناھىيە بويىچە جەمئىي |
| 24.2                       | 1.85               | 22.4                       | 1.71               | 9.8                        | 0.75               | 2.7                        | 0.21               | گۈلباغ               |
| 21.7                       | 2.32               | 16.6                       | 1.78               | 7.3                        | 0.78               | 2.4                        | 0.26               | تويىبولدى            |
| 20.3                       | 1.48               | 17.2                       | 1.25               | 10.6                       | 0.77               | 3                          | 0.22               | قىزىلباغراق          |
| 19.5                       | 0.65               | 15.8                       | 0.53               | 9.6                        | 0.32               | 2.1                        | 0.07               | نۇرباغ               |
| 20.4                       | 1.84               | 17.8                       | 1.60               | 10.3                       | 0.93               | 4.9                        | 0.44               | يېڭىمەھەللە          |
| 15.5                       | 1.46               | 11.9                       | 1.12               | 5.5                        | 0.52               | 1.9                        | 0.18               | قايلىور              |
| 4.9                        | 0.15               | 3                          | 1.09               | 1                          | 0.03               | 0.1                        | 0.002              | تارىم                |
| 59.6                       | 0.28               | 44.7                       | 0.21               | 15.2                       | 0.07               | 6.5                        | 0.03               | شايار بازىرى         |
| 4.8                        | 0.31               | 4.2                        | 0.27               | 3.1                        | 0.2                | 0.2                        | 0.01               | باشقىلار             |

## 2. دەرەخ تۈرى

بەرپا قىلىنغان ئورماندىن 17 ئائىلە، 26 ئۈرۈقداش، 130 سورت بار. (1) ئارچا ئائىلىسى: كۆلى ئارچىسى ئۈرۈقدىشى، قازاق ئارچىسى ئۈرۈقدىشى (ئىككى خىل). بۇ ئائىلىدىكى دەرەخلەر بىر قەدەر ئاز بولۇپ، كۆپىنچىسى ھويلا - ئارام ۋە ئىشخانىلارنىڭ ئالدى - كەينىگە ھەمدە كوچىلارنى كۆكەرتىشكە ئۆستۈرۈلگەن.

(2) تال، تېرەك ئائىلىسى: تېرەك ئۈرۈقدىشىدىكىلەردىن شىنجاڭ تېرىكى، ئاق تېرەك، سۇۋادان تېرەك، كانادا تېرىكى، ھاڭگا تېرەك (كۈلرەك تېرەك)، توغراق قاتارلىق 6 خىلى بار، بۇلار شاياردىكى بەرپا قىلىنغان ئەڭ ئاساسلىق دەرەخ تۈرلىرى بولۇپ، ناھىيىدىكى بەرپا قىلىنغان ئورمان كۆلىمىنىڭ %80 دىن كۆپرەكىنى

ئىگىلەيدۇ. ناھىيىدىكى ئىھاتە ئورمىنىنىڭ ھەممىسى بۇ خىل ئۇرۇقداشتىكى دەرەخلەر، ئۇلار يەنە قىرغاق ئىھاتە ئورمىنىدىكى دەرەخ تۈرلىرىنىڭ بىرى.

تال ئۇرۇقىدىكىلەردىن قارا سۆگەت، چوڭ يوپۇرماقلىق ئەرمىدۇن، ئۆستەڭ سۆگىتى قاتارلىق 3 خىلى بار. چوڭ يوپۇرماقلىق ئەرمىدۇن كۆچىلارنى كۆكەرتىدىغان ۋە ھويلا - ئاراملارنى گۈزەللەشتۈرىدىغان دەرەخ تۈرى بولۇپ، ناھىيە ئىچىدە ئومۇميۈزلۈك ئۆستۈرۈلگەن. ئۆستەڭ سۆگىتى، قارا سۆگەت - قىرغاق ئىھاتە دەرەخى ھېسابلىنىدۇ، بولۇپمۇ ئۆستەڭ سۆگىتى - ئىھاتە ئورمىنىنىڭ ئاساسلىق دەرەخ تۈرىدۇر.

(3) قارىياغاچ ئائىلىسى، قارىياغاچ ئۇرۇقىدىشى: سېدە، ئاق قارىياغاچ، چوڭ يوپۇرماقلىق قارىياغاچ قاتارلىق 3 خىلى بار. سېدىنىڭ دەرەخ تاجىسى قالپاققا ئوخشاش بولۇپ، يوپۇرماق، شاخلىرى زىچ، غۇجمەك ئۆسكەن، شېخىنى پۇتاپ رەتلىمىسىمۇ كۆركەم كۆرىنىدۇ، ئۇ ھويلا - ئاراملارغا تىكىلىدىغان دەرەخ تۈرىدۇر، يېڭى مەھەللە كەنتىنىڭ شەرقىدىكى بىر تۈپ 500 يىللىق قەدىمىي سېدىنىڭ غول ئايلىنىمى 5.2 مېتىر، دەرەخ تاجىسى 46 مېتىر، غول ئېگىزلىكى 4 مېتىر، ئاز كەم 500 يىل ئۆسكەن.

(4) ئۈجمە ئائىلىسى: ئۈجمە ئۇرۇقىدىشىدىكىلەردىن ئاق ئۈجمە، شاتۇت، قارا ئۈجمە، پاكىر ئۈجمە، ئوتتۇرا غوللۇق ئۈجمە، چوڭ يوپۇرماقلىق ئۈجمە قاتارلىق 6 خىلى بار. 1987 - يىلدىن كېيىن كۆپ خىل ئىگىلىك بىلەن شۇغۇللىنىش تەشەببۇس قىلىنىپ، پاكىر ئۈجمە، ئوتتۇرا غوللۇق ئۈجمە تىكىلىشكە باشلىدى. 1990 - يىلدىن كېيىن چوڭ يوپۇرماقلىق ئۈجمە كىرگۈزۈلدى.

ئۈجمە ئائىلىسىگە تەۋە ئەنجۈر ئۇرۇقىدىشىدىكىلەردىن بىر خىلى بار بولۇپ، ئۆستۈرۈلۈش كۆلىمى كۆپ ئەمەس، كۆپىنچە ھويلا - ئاراملاردا ئۆستۈرۈلىدۇ.

(5) چىنار ئائىلىسى: 1989 - يىلى كۆچىلارنى كۆكەرتىش ئۈچۈن تىكىلگەندىن بۇيان ياخشى ئۆستى.

(6) ئەتىرگۈل ئائىلىسى: نەشپۇت ئۇرۇقىدىشىدىكىلەردىن 14 سورت، ئالما ئۇرۇقىدىشىدىكىلەردىن ئاز كەم 20 سورت، گىلاس ئائىلىسىدىكىلەردىن شاپتۇل، ئەينۇلا، ئۆرۈك، قارا ئۆرۈك، گىلاس، بېھى قاتارلىق 39 سورت بار.

(7) پۇرچاق ئائىلىسى: سىرىس ئۇرۇقىدىشى. شاياردا ئانچە كۆپ ئۆستۈرۈلمەيدۇ. تۇخۇمەك ئۇرۇقىدىشىدىكىلەردىن 2 خىلى (غوللۇق دەرەخ)، ئامورپا ئۇرۇقىدىشىدىكىلەردىن بىر خىل (چاتقال بولۇپ، بوران ئىھاتە ئورمىنىدا پەس قەۋەتلىك دەرەخ قىلىنغان) بار.

(8) سۇزاپ ئائىلىسى: كاۋاۋىچىن ئۇرۇقىدىشىدىن بىر خىلى بار، كاۋاۋىچىن دەرەخى شايار ناھىيىسىدە ئىنتايىن ئاز.

(9) چۈلۈك ئائىلىسى: چۈلۈك.

(10) ئازادى ئائىلىسى: تونا دەرەخى.

(11) خوزۇر ئائىلىسى: چىلان، چۇغان، خۇرما قاتارلىق ئاز كەم 10 خىلى بار بولۇپ، ئىقتىسادىي ئورمان ھېسابلىنىدۇ.

(12) جىگدە ئائىلىسى: جىگدە ئۇرۇقىدىشىدىكى جىگدىنىڭ ئۆستۈرۈلۈش تارىخى ئۇزۇن بولۇپ، ئۇلانغان چوڭ جىگدە ۋە ياۋا قاغا جىگدىلەر بار. جىگدىنىڭ ئۆستۈرۈلۈش مىقدارى بىر قەدەر كۆپ. جىغان ئۇرۇقىدىشى: جىغان چاتقال تۈرىگە كىرىدۇ، مىقدارى ئىنتايىن كۆپ بولۇپ، قاقاس چۆللۈكلەرگە ۋە قۇم بارخانلىرىغا تارقالغان. ئۇ بوراندىن مۇداپىئە كۆرۈپ قۇمنى تۇراقلاشتۇرىدىغان ياخشى دەرەخ تۈرى، دېھقانچىلىق رايونلىرىدا ئۆستۈرۈلگىنى كۆپ ئەمەس.

(13) ئەرمىدۇن ئائىلىسى: چوڭ يوپۇرماقلىق ئەرمىدۇن ۋە كىچىك يوپۇرماقلىق ئەرمىدۇندىن ئىبارەت 2 خىل بار.

(14) يېدىگەن ئائىلىسى: ئالقات، چاتقال تۈرىگە كىرىدۇ، ئەسلىدە ھويلا - ئاراملارغا، كۆكتاتلىقلارنىڭ

ئەتراپىغا تىكىلىپ، قاشالاڭ رولىنى ئوينايتتى؛ ئۇنىڭ شىپالىق قىسمىنى ئىنتايىن يۇقىرى ۋە ئىقتىسادىي ئۈنۈمى كۆرۈنەرلىك بولغاچقا، 1993 - يىلى كەڭ كۆلەمدە ئۆستۈرۈش چاقىرىق قىلىندى. (15) چوقا ئائىلىسى: ئاق چىنار ئۇرۇقىدىكى، ئاق چىنارنىڭ شاياردا ئۆستۈرۈلگىنى ئىنتايىن ئاز، توپىيولدى باغۋەنچىلىك مەيدانىدا بىر تۈپ، ناھىيىلىك دۆلەت ئىگىلىكىدىكى كۆچەتخانىدا سىرتتىن كەلتۈرۈلگەن بىر نەچچە تۈپ بار.

(16) ئۈزۈم ئائىلىسى: ئۈزۈمنىڭ 10 نەچچە سورتى بار.

(17) ياڭاق ئائىلىسى: ياڭاقنىڭ 2 سورتى بار، ناھىيە بويىچە ئومۇميۈزلۈك ئۆستۈرۈلدى، كۆلىمى بىر قەدەر زور.

(18) ئانار ئائىلىسى: ئانار ئۇرۇقىدىكى بىر قانچە سورتى بار. توپىيولدى يېزىسى يېڭىباغ كەنتى ئەتراپىدا بىر قەدەر كۆپ، باشقا يېزىلار ۋە بازاردىكى ھويلا - ئاراملاردىمۇ ئۆستۈرۈلدى.

### 3. بەرپا قىلىنغان ئورماننىڭ تۈرگە ئايرىلىشى

شايار ناھىيىسى بىر قانچە يىلدا بەرپا قىلغان ئورماننىڭ تۈرگە ئايرىلىش ئەھۋالى

بىرلىكى: تۈمەن مو

جەدۋەل: 4 — 11

| يىللار | ئىھاتە ئورمىنى | ئىقتىسادىي ئورمان | ماتېرىيال ئورمىنى | ئوتۇن ئورمىنى | ئالاھىدە ئورمان | جەمئىي |
|--------|----------------|-------------------|-------------------|---------------|-----------------|--------|
| 1985   | 1.76           | 0.9               | 0.19              | 0.05          | 1.46            | 4.36   |
| 1990   | 3.64           | 2.42              | 0.66              | 0.47          | 0.46            | 7.65   |
| 1991   | 4.02           | 2.57              | 0.66              | 0.48          | 1.46            | 9.19   |
| 1992   | 4.32           | 3.25              | 0.73              | 0.58          | 1.46            | 10.34  |

### 3. § . ئىگىلىك باشقۇرۇش

#### 1. باشقۇرۇش ئاپپاراتى

(1) ئورمانچىلىق ئىدارىسى: 1984 - يىلى ناھىيىلىك ئورمانچىلىق ئىدارىسى ناھىيىلىك يېزا ئىگىلىك كومىتېتىدىن ئايرىلىپ چىقىپ، ئورمانچىلىقنى باشقۇرىدىغان فۇنكسىيىلىك ئاپپارات بولدى. قارىمىقىدا ئورمان باشقۇرۇش پونكىتى ۋە ئورمانچىلىق مەيدانى تەسىس قىلىندى. ھازىر «ئۈچ شىمال ئىھاتە ئورمىنى» ئىشخانىسىدىكى خادىملارنى ئۆز ئىچىگە ئالغان 8 ئىشچى - خىزمەتچىسى بار.

(2) ئورمان باشقۇرۇش پونكىتى: 1956 - يىل 3 - ئايدا ناھىيىلىك ئورمان باشقۇرۇش پونكىتى قۇرۇلدى، ئۇ چاغدا بۇ پونكىتتا 7 ئىشچى - خىزمەتچى بار ئىدى. 1966 - يىلى، ناھىيىلىك ئورمانچىلىق مەيدانىغا قوشۇۋېتىلدى، 1975 - يىلى، ئورمانچىلىق مەيدانىدىن ئايرىلىپ چىقتى، ھازىر شتاتتىكى ئىشچى - خىزمەتچى 25.

(3) ئورمانچىلىق مەيدانى: ناھىيىلىك ئورمانچىلىق مەيدانى 1959 - يىل 9 - ئايدا قۇرۇلدى، ئۇ چاغدا 29 ئىشچى - خىزمەتچى بار ئىدى. 1966 - يىل 6 - ئايدا، ناھىيىلىك ئورمانچىلىق پونكىتىغا قوشۇۋېتىلدى.

1975 - يىلى 5 - ئايدا ئورمانچىلىق پونكىتىدىن ئايرىلىپ چىقتى، ئۇ چاغدا 51 ئىشچى - خىزمەتچى بار ئىدى. 1993 - يىلى، شتاتتىكى ئىشچى - خىزمەتچى 76 گە، ۋاقىتلىق ئىشچى 12 گە يەتتى.

(4) ئورمان ئاسراش پونكىتى: 1958 - يىلى 4 ئورمان ئاسراش پونكىتى قۇرۇلدى. ھەر بىر پونكىتتا بىردىن ئىككىگىچە ئادەم بار ئىدى. 1973 - يىلى ئورمان ئاسراش پونكىتى 3 كە قىسقارتىلدى، ھەر بىر پونكىتتا 7 — 9 غىچە ئادەم بار، قارىمىقىدا بىر ياغاچ كېشىش ئەترىتى بار. 1987 - يىلدىن ھازىرغىچە 5 ئورمان ئاسراش پونكىتى، ھەر بىر پونكىتتا 8 — 9 غىچە ئادەم بار بولدى، بۇ پونكىتلار ئورمانچىلىق مەيدانىغا قارايدۇ.

(5) ئورمانچىلىق ساقچىخانىسى: 1987 - يىلى 10 - ئايدا ئورمانچىلىق ساقچىخانىسى قۇرۇلدى، دەسلەپتە ناھىيىلىك ئورمانچىلىق مەيدانىغا قارىغانىدى، 1990 - يىلدىن كېيىن ناھىيىلىك ئورمانچىلىق ئىدارىسىغا قارايدىغان بولدى.

## 2. ئورمان ھوقۇقى

شايار ناھىيىسىدىكى تەبىئىي ئورمان بايلىقىنىڭ ھەممىسى دۆلەت ئىلكىدىكى ئورمان بولۇپ، ناھىيىلىك ئورمانچىلىق مەيدانى بىۋاسىتە باشقۇرىدۇ. 1990 - يىلى 8 - ئايدا، شايار ناھىيىلىك خەلق ھۆكۈمىتى ئورمانچىلىق مەيدانىغا دۆلەت ئىلكىدىكى ئورمانلارنىڭ ئورمان ھوقۇقى گۇۋاھنامىسى بەردى.

شايار ناھىيىسىدىكى بەرپا قىلىنغان ئورمانلارنىڭ ئورمان ھوقۇقى قەدىمدىن تارتىپ 1958 - يىلىغىچە شەخسلەرنىڭ قولىدا بولۇپ كەلگەنىدى. مەسچىت، مەكتەپ ئەتراپىدىكى ۋە ئومۇمىي قاراشلىق يەرلەردىكى ئورمان ھوقۇقى شۇ يەرگە ئىگىدارچىلىق قىلغۇچى ئورۇنغا تەۋە ئىدى. ئۇ چاغدا مەسچىت، مەكتەپ، ئورگان، تەشكىلات قاتارلىق ئومۇم ئىگىدارلىقىدىكى ئورمانلارنىڭ مىقدارى %20 كىمۇ يەتمەيدۇ. 1958 - يىلى، گۇڭشېلىشتىن كېيىن بەرپا قىلىنغان ئورمان ھوقۇقىنىڭ %84 ى كولىكېتىپقا، %15 ى خۇسۇسىيلارغا تەۋە بولدى، تەخمىنەن %1 ى دۆلەت ئىلكىدە بولدى.

1981 - يىلى، ناھىيە بويىچە ئورمان ھوقۇقىنى بېكىتىشنى مەركەز قىلغان ئورمانچىلىقتا ئورمان ھوقۇقىنى بېكىتىش، كىشىلەر كۆڭلىنى تۇراقلاشتۇرۇش، دەرەخ يىلتىزىنى مۇقىملاشتۇرۇش خىزمىتى ئىشلىنىشكە باشلىدى، يېزىلاردىكى كولىكېتىپ ۋە شەخسلەرگە ئورمان ھوقۇقى گۇۋاھنامىسى تارقىتىپ بېرىلدى. بەلگىلىمە بويىچە «كىم تىككە شۇ باشقۇرۇش، شۇ مەنپەئەتلىنىش» يولغا قويۇلدى، شەخسلەر ھۆددە ئالغان يەرلەرگە شەخسلەر تىككەن كۆچەتلەرنىڭ ئورمان ھوقۇقى شەخسلەرگە تەۋە بولغاندىن تاشقىرى، باشقا ئومۇم ئۈچۈن ئىشلىتىلىدىغان يەرلەرگە يەنى ئېرىق - ئۆستەڭ قىرغىقى، يۇل بويلىرىغا تىككەن كۆچەتلەرگە نىسبەتەن «كىم تىككە شۇنىڭغا تەۋە بولۇش» يولغا قويۇلدى. 1993 - يىلى بەرپا قىلىنغان ئورمان جەھەتتە خۇسۇسىي ئورمان ھوقۇقى %16 نى، كولىكېتىپ ئورمان ھوقۇقى %80 نى، دۆلەت ئىلكىدىكى ئورمان ھوقۇقى %4 نى ئىگىلىدى.

## 3. بايلىق مەنبەسىنى تەكشۈرۈش ۋە ئارخىپلاشتۇرۇش

1961 - يىلى 7 - ئاينىڭ 10 - كۈنىدىن 13 - كۈنىگىچە، ئورمانچىلىق نازارىتىنىڭ ئومۇميۈزلۈك تەكشۈرۈش خىزمەت گۇرۇپپىسى ئاقسۇ ۋىلايەتلىك دېھقانچىلىق ئىدارىسى ۋە شايار ناھىيىسىدىكى ئورمانچىلىق خىزمەتچىلىرى بىلەن بىرلىكتە شايار ناھىيىسىنىڭ بەرپا قىلىنغان ياش ئورمانلىرىنى ئومۇميۈزلۈك تەكشۈردى. 1979 - يىلى ئورمانچىلىق نازارىتىنىڭ تەكشۈرۈش - لايىھىلەش يۇرتى شايار ناھىيىسىدىكى تەبىئىي ئورمان بايلىقىنى ئومۇميۈزلۈك، سىستېمىلىق تەكشۈردى.

1982 - يىلى 4 - ئايدا، ناھىيىلىك دېھقانچىلىق، ئورمانچىلىق بۆلۈمىدىكى فەن شەنخې، ئابدۇۋاپىت،

ئورمانچىلىق مەيدانىدىكى مەھەممەت توقا قاتارلىقلار توغراق ئورمان بايلىقىنى رايونلارغا ئايرىپ تەكشۈرۈش ئىشنى تاماملىدى.

1984 - يىلى، ناھىيىلىك ئورمانچىلىق ئىدارىسى مەسئۇل بولۇپ، ئورمان باشقۇرۇش پونكىتى، ئورمانچىلىق مەيدانى ئورتاق ھەمكارلىشىپ، ليۇ لىگۇڭنىڭ رىياسەتچىلىكىدە شايار ناھىيىسىدىكى بەرپا قىلىنغان ئورمان بايلىقىنى دالىدا تەكشۈرۈش ۋە ئىشخانىدا ئانالىز قىلىپ رەتلەش خىزمىتىنى تۇنجى قېتىم تاماملىدى ھەمدە 1989 - يىلى «شايار ناھىيىسىنىڭ بەرپا قىلىنغان ئورمان بايلىقىنى 2 - تۈركۈمدە تەكشۈرۈش خىزمىتى» دېگەن تېمىدىكى ماتېرىيالنى يېزىپ چىقتى.

1990 - يىلى، دۆلەت ئىلكىدىكى ئورمان ھوقۇقى گۇۋاھنامىسىنى تارقاتقاندا، ناھىيىلىك ئورمانچىلىق ئىدارىسى تەبىئىي ئورمان بايلىقى كۆلىمىنى تەكشۈرۈپ ئۆلچىدى، شۇ يىلى ئورمانچىلىق نازارىتى تەبىئىي ئورمان بايلىقىنى 2 - تۈركۈمدە تەكشۈرۈپ ستاتىستىكىلاشنى يەنە بىر قېتىم ئورۇندىدى.

1991 - يىلى، ناھىيىلىك ئورمانچىلىق ئىدارىسى، ئورمان باشقۇرۇش پونكىتى ۋە يېزىلىق (بازارلىق) پونكىتلار 1989 - يىلدىكى بەرپا قىلىنغان ئورمان بايلىقىنى 2 - تۈركۈمدە تەكشۈرۈش نەتىجىسىگە ئاساسەن، ناھىيە، يېزىدىن ئىبارەت ئىككى دەرىجىلىك بەرپا قىلىنغان ئورمان بايلىقى ئارخىپىنى تۇرغۇزدى.

#### 4. باشقۇرۇش - قوغداش ۋە ئوتتىن مۇداپىئە كۆرۈش

1978 - يىلىدىن ئىلگىرى، تەبىئىي ئورمانچىلىق رايونىدا كېسىشلا بولۇپ، يېتىشتۈرۈش يوق ئىدى. 1979 - يىلى، تەبىئىي ئورمانلارنى ئەسلىگە كەلتۈرۈش ۋە راۋاجلاندۇرۇش ئۈچۈن، ئورمانچىلىق مەيدانى پەرۋىش قىلىش - يېتىشتۈرۈش، ئارىلاپ كېسىشكە باشلىدى، كۆلىمى 281.47 گېكتار بولدى؛ 1980 - يىلى كۆپىنچە 380 گېكتارغا يەتتى؛ ئۇنىڭدىن كېيىن، دەريا ساھىلىنى قورشاپ ئورمان يېتىشتۈرۈش، كەلكۈن باشلاپ سۇغىرىش، پەرۋىش قىلىش - ئارىلاپ كېسىش، ئىككىلەمچى ئورمانلارنى ئۆزگەرتىش قاتارلىقلار بىرلەشتۈرۈلگەن ئۇنىۋېرسال پەرۋىش قىلىش تەدبىرلىرى قوللىنىلىشقا باشلىدى.

1958 - يىلى يېزا ئىگىلىك 1 - شى 14 - تۈەن، ناھىيىلىك 1 - چارۋىچىلىق فېرمىسى، 2 - چارۋىچىلىق فېرمىسى، ج خ دېھقانچىلىق مەيدانى، تارىم يېزىسى ۋە كۇچا نەسىللىك قوي فېرمىسىدا 4 تەبىئىي ئورمانلارنى قوغداش پونكىتى قۇرۇلدى، ھەربىر پونكىتقا 1 - 2 ئورمان قوغداش خادىمى قويۇلدى. ئۇلارنىڭ ئاساسلىق فۇنكسىيىسى ئورمان ئوت ئاپىتىدىن مۇداپىئە كۆرۈش، دەل - دەرەخلەرنى ئوغرىلىقچە كېسىشنى توسۇش، ئورماننى كۆزىتىش قاتارلىقلار بولدى. لېكىن، ئۇ چاغلاردا ھەر بىر ئىشچى - خىزمەتچى ئورماننى پىيادە چارلايتتى، ئىنتىزام بوش بولۇپ، ئورمان ئاسراش ۋەزىپىسىنى تولۇق ئورۇنداشتىن سۆز ئاچقىلى بولمايتتى. 1978 - يىلىدىن كېيىن، يۇقىرىدا ئېيتىلغان 4 پونكىتتىن باشقا، يەنە بازار ئورمان قوغداش پونكىتى قۇرۇلدى، خادىملار كۆپەيتىلدى، قاتناش قوراللىرى سەپلەپ بېرىلدى، مەسئۇلىيەت تۈزۈمى ئورنىتىلىپ، ئىنتىزام تەربىيىسى كۈچەيتىلدى؛ دەل - دەرەخلەرنى ئوغرىلىقچە كەسكەنلەر قاتتىق جازالاندى، توغراقنى كېسىشنى قەتئىي مەنئى قىلىش بىلەن بىللە، يۇلغۇن قاتارلىق چاتقاللارنى كېسىشكەمۇ نورما بەلگىلەپ بېرىلدى، مەلۇم مىقداردا ئورمان بايلىقى ھەققى ئېلىندى.

بەرپا قىلىنغان ئورمانلارغا قارىتا «كىم تىكسە، شۇنىڭ ئىگىدارچىلىقىدا بولۇش، شۇ باشقۇرۇش - قوغداش» پرىنسىپى بويىچە پەرۋىش قىلىش - باشقۇرۇش، قوغداش تەدبىرلىرى قوللىنىلدى، ئىقتىسادىي ئورمانلارغا قارىتا سۇغىرىش، ئوغۇتلاش، ئوتاش، شاخلىرىنى رەتلەش قاتارلىق پەرۋىش قىلىش تەدبىرلىرى قوللىنىلغاندىن تاشقىرى، باشقا ئورمانلار ئادەتتە پەقەت سۇغىرىپلا قويۇلدى، باشقا پەرۋىش تەدبىرلىرى قوللىنىلمىدى. ئورمان ئوت ئاپىتىنىڭ ھەممىسى تەبىئىي ئورمانلاردا يۈز بەردى.



## شايار ناھىيىسى بويىچە بىر قانچە يىلدىكى ئورمان ئوت ئاپىتىگە دائىر مەلۇمات

جەدۋەل: 4 — 12

| يىللار | ئورمان ئوت ئاپىتى<br>(قېتىم) | زىيانغا ئۇچرىغان كۆلەم<br>(گېكتار) | ئاساسلىق ئوت<br>مەنبەسى                   | ئىزاھات  |
|--------|------------------------------|------------------------------------|---|--|
| 1969   | 1                            | 33.33                              | دالىدا تاماكا چېكىش                       |  |
| 1977   | 1                            | 8                                  | دالىدا تاماكا چېكىش                       |  |
| 1978   | 1                            | 0.53                               | دالىدا تاماكا چېكىش                       |  |
| 1980   | 8                            | 42.33                              | ئوتلاق كۆيدۈرۈش، دا-<br>لىدا تاماكا چېكىش |  |
| 1981   | 1                            | 3.33                               | دالىدا تاماكا چېكىش                       |  |
| 1982   | 10                           | 118.67                             | ئوتلاق كۆيدۈرۈش، دا-<br>لىدا تاماكا چېكىش |  |
| 1986   | 4                            | 26.67                              | دالىدا تاماكا چېكىش                       |  |
| 1988   | 5                            | 31.9                               | ئوتلاق كۆيدۈرۈش                           | 4 - ئاينىڭ 26 - كۈنى<br>2 - چارۋىچىلىق<br>فېرمىسىدا يۈز بەرگەن<br>ئوت ئاپىتىدە ئوت<br>تۇتاشقان كۆلەم 36.67<br>گېكتار، ئاپتونوم راي-<br>ون ۋە گوۋۇيۈەننىڭ<br>ئەھمىيەت بېرىشىگە<br>ئېرىشتى |
| 1989   | 11                           | 30.2                               | دالىدا تاماكا چېكىش                       |  |
| 1990   | 1                            | 0.72                               | دالىدا تاماكا چېكىش                       |  |
| 1992   | 1                            | 0.27                               | دالىدا تاماكا چېكىش                       | ئوت تۇتاشقان كۆلەم<br>0.53 گېكتار  |

ئورمان ئوت ئاپىتىدىن مۇداپىئە كۆرۈش خىزمىتىنى ياخشى تۇتۇش ئۈچۈن، 1979 - يىلى 12 - ئاينىڭ 18 - كۈنى، شايار ناھىيىلىك ئورمان قوغداش - ئوتتىن مۇداپىئە كۆرۈش قوماندانلىق ئورنى قۇرۇلدى، قارمىقىدا ئورمان قوغداش - ئوتتىن مۇداپىئە كۆرۈش ئىشخانىسى تەسىس قىلىندى، بۇ ئىشخانا كۈندىلىك ئىشلارغا مەسئۇل بولدى. 1993 - يىلىغىچە، ناھىيىلىك ئورمان قوغداش - ئوت مۇداپىئە قوماندانلىق ئورنى 2 قېتىم تەشكىللىنىپ ۋە تولۇقلاندى. 1991 - يىلى 2 - ئايدا، ئورمان قوغداش ئىشخانىسى ئاساسىدا «ئوتتىن مۇداپىئە كۆرۈش ئىشخانىسى» قۇرۇلدى ھەمدە مەخسۇس كادىر سەپلەندى.

شايار ناھىيىسىنىڭ ئورمان ئوت ئاپىتىدىن مۇداپىئە كۆرۈش خىزمىتىنى ماسلاشتۇرۇش، تەشكىللەشكە ناھىيىلىك ئورمان قوغداش - ئوت مۇداپىئە قوماندانلىق ئىشخانىسى ۋە ئورمانچىلىق ئاساسىي مەسئۇل تارمىقى مەسئۇل بولدى، ناھىيىلىك ئورمانچىلىق مەيدانى كونكرېت يولغا قويۇشنى ئۈستۈندۈردى.

1992 - يىلى 12 - ئايدا، ليۇ لىگۇڭ، ۋېي خۇڭجىن، سۈن شىگولار دۆلەتنىڭ بىر تۇتاش ئورۇنلاشتۇرۇش بويىچە تۈزۈپ چىققان «شايار ناھىيىسىنىڭ ئورمان ئوت ئاپىتى خەتىرىنى رايونلارغا ئايرىش» دېگەن مەخسۇس تېمىدىكى ماتېرىيال يۇقىرىغا يوللاندى. يۇقىرىنىڭ تەستىقلىشى بىلەن ئاپتونوم رايونىمىزدىكى 1 - دەرىجىلىك ئوت ئاپىتى خەتەر رايونى بېكىتىلدى ۋە مەبلەغ، ماددىي ئەشيا، مۇئەسسەسە قاتارلىق جەھەتلەردە ئېتىبار

بېرىلدى.

مەملىكەت بويىچە 1990 - يىلدىن 1992 - يىلغىچە ئۇدا 3 يىل ئېلىپ بېرىلغان ئورمان ئوت ئاپىتىدىن خالىي ئورۇنلارنى سېلىشتۇرۇپ باھالاش پائالىيىتىدە، شايار ناھىيىلىك ئورمان قوغداش - ئوت مۇداپىئە قوماندانلىق ئورنى ئىلغار ئورۇن بولۇپ باھالىنىپ، كادىرلار مىنىستىرلىكى، ئورمانچىلىق مىنىستىرلىكىنىڭ ئومۇمىي ئۇقتۇرۇش ئارقىلىق تەقدىرلىشىگە ئېرىشتى.

ئىزاھ: ئورمانچىلىق مىنىستىرلىكىنىڭ [1981] 087 - نومۇرلۇق ھۆججىتىدە شايار ناھىيىسىنىڭ توغراق ئورمىنى رايونى مەملىكەت بويىچە تەبىئىي قوغدىلىدىغان رايونلارنىڭ بىرى قاتارىغا كىرگۈزۈلگەن، لېكىن ئاپتونوم رايون ھازىرغىچە ئۇنىڭغا مۇناسىپ ھوقۇق ۋە مۇئەسسەسەلەرنى بەرمىدى.

## 5. ئورماندىكى كېسەللىك، زىيانداش ھاشارلارنىڭ ئالدىنى ئېلىش - يوقىتىش ۋە كارانتىن قىلىش

تەبىئىي ئورماندا بولىدىغان كېسەللىك ۋە زىيانداش ھاشارلار ئاساسلىقى توغراق ماڭدامچى قۇرتىدىن ئىبارەت. ھازىرغىچە ئۇنىڭ ئالدىنى ئېلىش - يوقىتىش خىزمىتى ئىشلەنمىدى.

شايار ناھىيىسىدىكى بەرپا قىلىنغان ئورمانغا زىيان سالىدىغان ھاشارلاردىن ئوسما يوپۇرماقسىمان تومۇزغا، تۈكلۈك كىچىك قاپلىق قۇرت، ئۆزەك قۇرتى، ئالما قاراداغ كېسىلى، شاپتۇل ئاق توزان كېسىلى قاتارلىقلار بار، بۇنىڭ ئىچىدە تېرەك چىرىش كېسىلى ۋە شاپتۇل ئاق توزان كېسىلى ئېغىرراق.

بەرپا قىلىنغان ئورماندىكى كېسەللىك، زىيانداش ھاشارلارنىڭ ئالدىنى ئېلىش - يوقىتىشتا، كىچىك كۆلەمدە دورا ئارقىلىق مۇداپىئە كۆرۈش ئېلىپ بېرىلغاندىن باشقا، ئاساسلىقى تەبىئىي كۈشەندىلەردىن پايدىلىنىپ ئالدىنى ئېلىش - يوقىتىش ئېلىپ بېرىلدى.

شايار ناھىيىسىنىڭ كۆچەتلەرنى ۋە ياغاچ ماتېرىياللىرىنى كارانتىن قىلىش خىزمىتى 1985 - يىلى باشلاندى. شايار ناھىيىسىنىڭ بۇ جەھەتتىكى كۈچى ئاجىزراق بولۇپ، بۇ خىزمەت باشلانغاندىن تارتىپ ھازىرغىچە، پەقەت بىر مەخسۇس كارانتىن خادىملا مەبلەندى.

## 4 § . كۆچەت تىكىپ ئورمان بەرپا قىلىش

### 1. كۆچەت يېتىشتۈرۈش

1958 - يىلدىن ئىلگىرى ئامما ئىستىخىيىلىك ھالدا ئۆيلىرىنىڭ ئەتراپلىرىدا كىچىك ناختىلاردا كۆچەت يېتىشتۈرۈپ، ئۆزى تىكەتتى ياكى بازاردا ساتاتتى؛ 1958 - يىلدىن كېيىن، خەلق گۇڭشېلىرى ئىشلەپچىقىرىش ئەترەتلىرىنى بىرلىك قىلىپ كۆچەت يېتىشتۈرۈپ تىكتى. «مەدەنىيەت زور ئىنقىلابى» مەزگىلىدە ئاشلىق ئىشلەپچىقىرىش چىڭ تۇتۇلۇپ، ئورمان بەرپا قىلىش قۇرۇق شەكىلگە ئايلىنىپ قالدى. «ۋەزىيە يىلمۇ يىل چۈشۈرۈلۈپ تۇردى، كۆرسەتكۈچ يىلمۇ يىل ئۆستۈرۈلدى، ئەترەتلەر كۆچەت يېتىشتۈرمەي يىلمۇ يىل ئەپلەپ. سەپلەپ ئۆتكۈزۈۋەتتى»، پارتىيە 11 - نۆۋەتلىك مەركىزىي كومىتېتى 3 - ئومۇمىي يىغىنىدىن كېيىن، كۆچەت يېتىشتۈرۈش خىزمىتى گۇڭشى، ئەترەتلەردە رەسمىي يولغا قويۇلۇپ، ئەستايىدىل ئىشلىنىشكە باشلىدى. 1991 - يىل 1 - ئايدا ناھىيىلىك ئورمانچىلىق ئىدارىسى ئورمانچىلىقنىڭ ئەمەلىي ئەھۋالىنى نەزەردە تۇتۇپ، «بەش تۈرلۈك پىكىر»نى تۈزۈپ چىقىپ، ناھىيىلىك پارتكوم، ھۆكۈمەت رەھبەرلىكىنىڭ تەكشۈرۈپ تەستىقلىشىغا يوللىدى، ھۆججەت شەكىللەندۈرۈلۈپ، تۆۋەننىڭ ئىجرا قىلىشىغا چۈشۈرۈلدى. يەنى، «ئاساسلىق

رەھبەر تۇتۇش»، «ئىككىگە (يەنى ئەتىيازلىق، كۈزلۈك كۆچەت تىكىشكە) دەخلى يەتكۈزمەسلىك»، «ئۈچ چوڭ بولۇش» (كۆچەت چوڭ، ئورەك چوڭ، قۇر - تۈپ ئارىلىقى چوڭ بولۇش)، «تۈزلەشتۈرۈش» (ئېتىز - ئېرىقلارنى ئورمان بىلەن تورلاشتۇرۇش، يول بويلىرىنى ئورمان بىلەن سايلاشتۇرۇش، دېھقانچىلىق رايونلىرىنى باغۋارلاشتۇرۇش، كەنتلەرنى باغچىلاشتۇرۇش)، «بەشى بىر تۇتاش قىلىش» (بىر تۇتاش پىلانلاش، بىر تۇتاش تېخنىكا تەدبىرلىرىنى قوللىنىش، بىر تۇتاش پەرۋىش قىلىش، قوغداش، بىر تۇتاش سۇغىرىش، كېسەللىك، زىيانداش ھاشارلارنىڭ بىر تۇتاش ئالدىنى ئېلىش - يوقىتىش) يولغا قويۇلدى. بۇ ھۆججەتنى ئىزچىل ئىجرا قىلىش ئارقىلىق، كۆچەت تىكىپ ئورمان بەرپا قىلىشتا يېڭى بۆسۈش بولۇپلا قالماستىن، بەلكى كۆچەت يېتىشتۈرۈشمۇ تەدرىجىي كەڭ كۆلەملىشىش، ئىلمىيلىشىش يولىغا ماڭدى، ئورمانچىلىق تارماقلىرى ۋە ئورمانچىلىق كەنت، گۈرۈپپىلىرى كەڭ كۆلەمدە كۆچەت يېتىشتۈرگەندىن تاشقىرى، يەككە دېھقان ئائىلىلىرىمۇ كەڭ كۆلەمدە كۆچەت يېتىشتۈرىدىغان ھالەت شەكىللەندى. ناھىيە بويىچە بىر دۆلەت ئىلكىدىكى كۆچەتخانا بولۇپ، كۆلىمى 141 مو كېلىدۇ، يېزا (بازار)، كەنت، گۈرۈپپىلارنىڭ ھەممىسىنىڭ كوللېكتىپ، خۇسۇسىي كۆچەتخانىلىرى بار.

### شايار ناھىيىسىنىڭ 1953 - يىلىدىن 1993 - يىلغىچە بولغان كۆچەت يېتىشتۈرۈش ئەھۋالى

جەدۋەل: 4 - 13

| يىللار | يېتىشتۈرۈلگەن كۆچەت كۆلىمى | يىللار | يېتىشتۈرۈلگەن كۆچەت كۆلىمى | يىللار | يېتىشتۈرۈلگەن كۆچەت كۆلىمى |
|--------|----------------------------|--------|----------------------------|--------|----------------------------|
| 1953   | 4.2                        | 1973   | 1359                       | 1984   | 3329                       |
| 1954   | 7                          | 1974   | 438                        | 1985   | 7000                       |
| 1957   | 249.6                      | 1975   | 801                        | 1986   | 9148.5                     |
| 1961   | 420                        | 1976   | 3853                       | 1987   | 5341                       |
| 1962   | 34                         | 1977   | 1403                       | 1988   | 2810.9                     |
| 1963   | 33                         | 1978   | 959                        | 1989   | 1644                       |
| 1964   | 217                        | 1979   | 1219                       | 1990   | 2940                       |
| 1965   | 203                        | 1980   | 886                        | 1991   | 2029.7                     |
| 1966   | 385                        | 1981   | 1219                       | 1992   | 2419.1                     |
| 1969   | 763                        | 1982   | 2749                       | 1993   | 2286                       |
| 1972   | 957                        | 1983   | 6136                       |        |                            |

## 2. كۆچەت تىكىپ ئۆستۈرۈش

1961 - يىلىدىن ئىلگىرى ئورمان بەرپا قىلىشتا ئاساس ئىستىخىيلىك ھالدا ئۆيلەرنىڭ ئالدى - كەينىگە ۋە ئېتىز باشلىرىغا تېرەك، سۆگەت، جىگدە، ئۈجمە ۋە شاپتۇل، نەشپۈت، ئۆرۈك، ئالما، ئۈزۈم، ياڭاق قاتارلىقلارنى پارچە - پۇرات تىكىپ ئۆستۈرۈپ كەلگەنىدى. 1962 - يىلىدىن كېيىن تەشكىللىك ھالدا كۆچەت تىكىپ ئورمان بەرپا قىلىش باشلاندى.

ئاقىيەر كۆكەرتىش قۇرۇلۇشى 1990 - يىلى شايار بازىرىنىڭ جەنۇبىدا، ناھىيە بازىرىدىن تويۇلدى يېزىلىق ھۆكۈمەتكە بارىدىغان تاشيولنىڭ ئىككى تەرىپىنى بويلاپ، كەڭ كۆلەمدە كۆكەرتىش قۇرۇلۇشى ئېلىپ بېرىلدى. بۇ ئەسلىدە شورلۇق يەر بولۇپ ئاقىيەر قۇرۇلۇشى دەپ ئاتالدى. قۇرۇلۇش قوماندانلىق شتابى

قۇرۇلدى، ئېرىق - ئۆستەك چېپىلىپ شور تىزگىنلىنىپ، يەر تۈزلىنىپ، مۇنبەتلەشتۈرۈلۈپ كۆچەت تىكىلدى. قۇرۇلۇشنىڭ ئومۇمىي كۆلىمى 2000 مو، نەچچە يىل ئۇدا تىرىشش ئارقىلىق، 1993 - يىلىنىڭ ئاخىرىغىچە 120 مو ئىھاتە ئورمىنى يېتىشتۈرۈلدى. بۇ قۇرۇلۇشنى ناھىيە بازىرىدىكى ئورگان، تەشكىلاتلار خالىسا ئەمگەك قىلىش ئارقىلىق ئېلىپ باردى، قۇرۇلۇش قوماندانلىق شتابىدىكى خادىملار ئوتاش، سۇغىرىش ۋە ئاسراش قاتارلىق پەرۋىش خىزمەتلىرىگە مەسئۇل بولدى. بۇ قۇرۇلۇش ھازىر ناھىيىلىك ئورمانچىلىق مەيدانىنىڭ باشقۇرۇشىغا ئۆتكۈزۈپ بېرىلدى.

1985 - يىلى، ناھىيىگە بىۋاسىتە قاراشلىق ئورگان، تەشكىلاتلار خالىسا كۆچەت تىكىش دولقۇنىنى قوزغىدى، شايار - توقسۇ تاشيولىنىڭ شەرق تەرىپى، نېفىت ئامبىرىنىڭ جەنۇبىدا 500 مو بوز يەر ئېچىلىپ، كۆچەت تىكىلىپ ئورمان بەرپا قىلىندى، 1991 - يىلغا كەلگەندە، بۇ يەردىكى دەل - دەرەخلەر ئۆسۈپ يېتىلدى، 22.5 مو يەردىكى ئۈزۈم مېۋىگە كىرىپ بازاردا سېتىلىشقا باشلىدى. ھازىر بۇ ئورمان ناھىيىلىك ئورمانچىلىق ئىدارىسى تەجىربە ئورمانچىلىق مەيدانىنىڭ باشقۇرۇشىغا ئۆتكۈزۈپ بېرىلدى.

### 3. يەڭگۈشلەپ يېڭىلاش

تەبىئىي ئورمانلاردا ئادەتتە كەلكۈن باشلاپ سۇغىرىش ياكى ئادەم كۈچى بىلەن چۆنەك ئېچىپ دەرەخ يىلتىزىنى ئۈزۈۋېتىپ بىخاندۇرۇش، يىلتىزدىن بىخاندۇرۇشتىن ئىبارەت ئىككى خىل ئۇسۇل قوللىنىلىپ يەڭگۈشلەپ يېڭىلاش ئېلىپ بېرىلدى.

بەرپا قىلىنغان ئورمانلاردا بىر قىسىم يېزىلاردا بىخاندۇرۇش ئۇسۇلى ئارقىلىق يەڭگۈشلەپ يېڭىلاش ئېلىپ بېرىلغاندىن تاشقىرى، كۆپىنچە جايلاردا ئادەم كۈچى بىلەن كېسىلگەندىن كېيىن كۆچەت تىكىش ئۇسۇلى ئارقىلىق يەڭگۈشلەپ يېڭىلاش ئېلىپ بېرىلدى. 1980 - يىلدىن ئىلگىرى، كەلكۈن باشلاپ سۇغىرىشتىن باشقا تەدبىرلەر قوللىنىلمىغانىدى. 1980 - يىلدىن كېيىن، ئورمان قوغداش پونكىتلىرى كۈچەيتىلدى ھەمدە يېقىن ئەتراپتىكى دېھقانلار يالاپ ئىشلىتىلدى. ئۇلار: (1) غازاڭ، شاغلارنى تازىلاپ ھاۋا ئالمىشىشنى ياخشىلاپ ئوت ئاپىتىنىڭ ئالدىنى ئالدى؛ (2) مۇۋاپىق پەيتتە شاخ پۈتتى؛ (3) يىلتىز ئۈزۈش ئېرىقچىلىرىنى چاپتى. تارىم يېزىسى ۋە 1- چارۋىچىلىق فېرمىسىدا 55 مىڭ مو ئىككىلەمچى ئورمان ئەسلىگە كەلتۈرۈلدى.

### 4. كېسىش

توغراق ئورمانلىرىنى كېسىش 1959 - يىلدىن ئىلگىرى توغراق ئورمانلىرىنى قوغدايدىغان ئادەم يوق ئىدى، ئوغرىلىقچە كېسىش، كەلمە - كەلمەس كېسىش مىقدارى يىلىغا 60 مىڭ كۇب مېتىردىن ئاشاتتى. 1960 - يىلدىن كېيىن، ئورمانچىلىق مەيدانى تەشكىللىك كېسىشنى باشلىدى، 80 - يىللاردىن ئىلگىرى دەريانىڭ ئىككى قىرغىقىدىكى ئاھالىلەر رايونلىرىغا يېقىنراق جايلاردىكى توغراق ئورمىنى رايوندا ماتېرىيال قىلغىلى بولىدىغان توغراقلار يوق ئىدى، دىئامېتىرى 50 سانتىمېتىردىن ئاشىدىغانلىرىنىڭ ھەممىسى دېگۈدەك كېسىلىپ بولغانىدى. 80 - يىللاردىن كېيىن، ئورمانچىلىق نازارىتى 2360 گېكتار توغراق ئورمىنى ماتېرىيال ئورمىنى كېسىش بازىسى قىلىپ بېكىتتى، ئورمانچىلىق نازارىتى، ئورمانچىلىق باشقارمىسى كېسىش چەك نورمىسىنى يىلمۇ يىل تۆۋەنگە چۈشۈردى. ئورمانچىلىق مەيدانى كېسىشتىن ئىلگىرى كېسىش لايىھىسى چۈشەندۈرۈشنامىسى يوللىدى، ئورمانچىلىق ئىدارىسى پىكىرنى قوشۇپ ۋىلايەتلىك ئورمانچىلىق باشقارمىسىنىڭ تەكشۈرۈپ تەستىقلىشىغا يوللىدى، ئورمانچىلىق ئىدارىسى كېسىش گۇۋاھنامىسى بېجىرىپ بەرگەندىن كېيىن، ئاندىن ياغاچ كېسىلدى.

1960 - يىلدىن 1992 - يىلغىچە بولغان 33 يىلدا 610 مىڭ كۇب مېتىر ياغاچ كېسىلدى، بۇنىڭ ئىچىدە تەكشۈرۈشكە بولىدىغان ئاساسىي بار توغراق مىقدارى 92 مىڭ 336 كۇب مېتىر، قالغان 60 مىڭ كۇب مېتىردىن

ئارتۇقى ئوغرىلىقچە كېسىلگەن.

سىياسەتنىڭ ئۆزگىرىشىگە ئەگىشىپ، توغراق ئورمانلىرىنى كېسىش مۇنداق 4 باسقۇچقا بۆلۈندى: (1) 1959 - يىلدىن ئىلگىرىكى كەلسە - كەلمەس كېسىش باسقۇچى؛ (2) 1960 - يىلدىن 1968 - يىلغىچە ئورمانچىلىق مەيدانىنىڭ تەشكىللىك كېسىش باسقۇچى؛ (3) 1969 - يىلدىن 1980 - يىلغىچە كەڭ كۆلەمدە كېسىش باسقۇچى؛ (4) 1981 - يىلدىن 1992 - يىلغىچە چەكلىك نورمىدا كېسىش باسقۇچى.

بەزى قىلىنغان ئورمانلارنى كېسىش شايار ناھىيىسىدە 1978 - يىلدىن ئىلگىرى بەزى قىلىنغان ئورمانلارنىڭ كېسىلىش مىقدارى بىر قەدەر ئاز ئىدى، 1978 - يىلدىن كېيىن كۆپىيىشكە باشلىدى، يىللىق كېسىش مىقدارى 200 — 500 كۇب مېتىر ئارىسىدا بولدى. 1984 - يىلدىن كېيىن، ئورمان كېسىش چەك نورمىسى ۋە كېسىش ئىجازەتنامىسى تۈزۈمى يولغا قويۇلۇشقا باشلىدى. ئاپتونوم رايون ۋە ۋىلايەتنىڭ تەكشۈرۈپ تەستىقلىشى بىلەن، شايار ناھىيىسىنىڭ 8 - بەش يىللىق پىلان مەزگىلىدىكى كوللېكتىپنىڭ بەزى قىلىنغان ئورمانلىرىنى كېسىشنىڭ يىللىق چەك نورمىسى 500 كۇب مېتىر بولدى، ناھىيىلىك ئورمانچىلىق ئىدارىسى بۇ چەك نورمىسىنى يېزا، بازار، مەيدانلارغا تەقسىم قىلىپ بەردى.

شايار ناھىيىسىنىڭ 1960 - يىلدىن 1992 - يىلغىچە تەبىئىي ئورمانلارنى كېسىش ئەھۋالى

جەدۋەل: 4 — 14

| يىللار | كېسىش مىقدارى<br>(كۇب مېتىر) | يىللار | كېسىش مىقدارى<br>(كۇب مېتىر) | ئىزاھ                                    |
|--------|------------------------------|--------|------------------------------|--|
| 1960   | 597                          | 1977   | 4021                         |  |
| 1961   | 820                          | 1978   | 5533                         |  |
| 1962   | 2352                         | 1979   | 4013                         |  |
| 1963   | 652                          | 1980   | 3570                         |  |
| 1964   | 1712                         | 1981   | 2500                         |  |
| 1965   | 2548                         | 1982   | 1304                         |  |
| 1966   | 2000                         | 1983   | 1972                         |  |
| 1967   | 2393                         | 1984   | 2297                         |  |
| 1968   | 2510                         | 1985   | 714                          | ئۆستۈرۈش پەرۋىشى جەريانىدا ئارىلاپ كېسىش |
| 1969   | 4000                         | 1986   | 273                          | ئۆستۈرۈش پەرۋىشى جەريانىدا ئارىلاپ كېسىش |
| 1970   | 3274                         | 1987   | 67                           | ئۆستۈرۈش پەرۋىشى جەريانىدا ئارىلاپ كېسىش |
| 1971   | 4600                         | 1988   | 420                          | ئۆزگەرتىش - كېسىش                        |
| 1972   | 7694                         | 1989   | 1800                         |  |
| 1973   | 10279                        | 1990   | 513                          |  |
| 1974   | 5000                         | 1991   | 781                          |  |
| 1975   | 6696                         | 1992   | 900                          |  |
| 1976   | 4531                         | جەمئىي | 92336                        |  |



## § 5 . ئورمانچىلىقنى رايونلارغا ئايرىش

شايار ناھىيىسى 1978 - يىلى «ئۈچ شىمال» ئىھاتە ئورمىنى قۇرۇلۇشى سىستېمىسىغا كىرگۈزۈلگەندىن كېيىن، ناھىيىلىك دېھقانچىلىق، ئورمانچىلىق بۆلۈمى 1979 - يىلى 10 - ئايدا شايار ناھىيىسىنىڭ «ئۈچ شىمال» ئىھاتە ئورمىنى يىرىك پىلاننى تۈزۈپ چىقتى (گەرچە ئۇ تەبىئىي ئورماننى ئۆز ئىچىگە ئالسىمۇ، لېكىن مۇھىم نۇقتا بەرپا قىلىنغان ئورمان بولدى، تۆۋەندىمۇ شۇنداق). 1984 - يىلى 5 - ئايدا، ناھىيىلىك ئورمانچىلىق ئىدارىسىنىڭ رىياسەتچىلىكىدە شايار ناھىيىسىنىڭ «ئۈچ شىمال» ئىھاتە ئورمىنى قۇرۇلۇشى ئومۇمىي پىلانى تېخىمۇ مۇكەممەللەشتۈرۈلدى ھەمدە 2 - قارارلىق قۇرۇلۇش ئومۇمىي پىلانى تۈزۈپ چىقىلدى. 1982 - يىلى 3 - ئايدا، ناھىيىلىك دېھقانچىلىق - ئورمانچىلىق بۆلۈمىنىڭ رىياسەتچىلىكىدە «شايار ناھىيىسىنىڭ بەرپا قىلىنغان ئورمانلىرىنى رايونلارغا ئايرىش» ۋە «شايار ناھىيىسىنىڭ توغراق ئورمىنى بايلىقىنى تەكشۈرۈش ۋە رايونلارغا ئايرىش» ئىشى تاماملاندى. 1986 - يىلى، يەنە «ئورمانچىلىقنى راۋاجلاندۇرۇش ئومۇمىي پىلانى (1988 - يىلىدىن 2000 - يىلىغىچە)» تۈزۈپ چىقىلدى.

1991 - يىلى، شايار ناھىيىسى ئاپتونوم رايون تەرىپىدىن قۇملۇقنى تىزگىنلەش ناھىيىلىرى قاتارىغا كىرگۈزۈلگەندىن كېيىن، ئورمانچىلىق ئىدارىسى «شايار ناھىيىسىنىڭ 1992 - يىلىدىن 2000 - يىلىغىچە بولغان قۇملۇقنى تىزگىنلەش ئومۇمىي پىلانى لايىھىسى» نى پۈتتۈردى، قۇملۇقنى تىزگىنلەپ ئورمان بەرپا قىلىشنى مەقسەتلىك - پىلانلىق ئېلىپ بېرىشقا باشلىدى.

1981 - يىلى يېزىلىق (بازارلىق) ئورمان باشقۇرۇش پونكىتلىرى ئارقا - ئارقىدىن قۇرۇلۇشقا باشلىدى، 1991 - يىلى تويىۋىلى يېزىلىق ئورمان باشقۇرۇش پونكىتى ئىشخانىسى قۇرۇلدى. 1992 - يىلى ئەتىيازدىن باشلاپ يېزىلىق پونكىت قۇرۇلۇشى ئورمانچىلىق ئىدارىسى خىزمىتىنىڭ مۇھىم نۇقتىسى قىلىپ تۇتۇلدى. 1992 - يىلىنىڭ ئاخىرىغىچە 8 يېزىلىق (بازارلىق) ئورمان باشقۇرۇش پونكىتى ئىشخانىسى (بۇنىڭ ئىچىدە بازارلىق ئورمان باشقۇرۇش پونكىتىنىڭ بىناسى 2 قەۋەتلىك) ۋە يۈرۈشلەشتۈرۈش قۇرۇلۇشى پۈتتى. ئورمانچىلىق ئىدارىسى مەبلەغ سېلىپ ھەر بىر يېزىلىق پونكىتقا تېلېفون ئورنىتىپ بېرىپ، ئورمان باشقۇرۇش پونكىتلىرىنىڭ خىزمەت شارائىتىنى زور دەرىجىدە ياخشىلىدى.

## IV باب

## چارۋىچىلىق

شايار ناھىيىسىنىڭ چارۋىچىلىقى ئۇزۇن تارىخقا ئىگە، چىڭ سۇلالىسى دەۋرىدە يېزىلغان «يېزا - قىشلاق تەزكىرىسى» دە مۇنداق خاتىرىلەنگەن: «... بۇ يەردىكى 10 ئادەمنىڭ 5ى دېھقانچىلىق بىلەن، 10 ئادەمنىڭ بىرى ھۈنەرۋەنلىك ياكى سودا بىلەن شۇغۇللىنىدۇ، كۆپمە چارۋىچىلار ئۇلارنىڭ بىر قانچە ھەسسىسىگە توغرا كېلىدۇ...» ناھىيىنىڭ جەنۇبىي تەرىپى پۈتۈنلەي ئوتلاق بولۇپ، بۇ يەردىكىلەرنىڭ ھەممىسى چارۋىچىلىق بىلەن شۇغۇللىنىدۇ، دېھقانچىلىق بىلەن شۇغۇللىنىدىغانلارنىڭ ھەممىسى قوشۇمچە چارۋىچىلىق بىلەن

شۇغۇللىنىدۇ». 1902 - يىلى شايار ناھىيىسى قۇرۇلغاندا ناھىيە بويىچە 108 مىڭ چارۋا بولۇپ، كىشى بېشىغا 3.2 تۇياقتىن چارۋا توغرا كېلەتتى. 1945 - يىلىنىڭ ئاخىرىدا قولدا قالغان چارۋا 238 مىڭ تۇياققا يېتىپ، كىشى بېشىغا 4.6 تۇياقتىن توغرا كەلدى. 1949 - يىلغا كەلگەندە چارۋا ئازىيىپ 161 مىڭ تۇياققا چۈشۈپ قېلىپ، كىشى بېشىغا ئاران 2.47 تۇياقتىنلا توغرا كەلدى. 1949 - يىلدىن كېيىن چارۋىچىلىقنىڭ تەرەققىياتى ناھايىتى تەكشىسىز بولدى، 1952 -، 1958 -، 1970 - ۋە 1976 - يىللىرى چارۋىچىلىق ئەڭ تۆۋەن سەۋىيىگە چۈشۈپ قالدى، يۇقىرىدىكى 4 يىل دەل سىياسىي ۋە ئىشلەپچىقىرىش مۈلۈكچىلىك تۈزۈمىدە زور ئۆزگىرىش بولغان يىللار ھېسابلىنىدۇ. ۋاھالەنكى ھەربىر داۋالغۇشتىن كېيىن تېخىمۇ زور تەرەققىيات بارلىققا كەلدى، بۇنىڭدىن شايار ناھىيىسىدە چارۋىچىلىقنى تەرەققىي قىلدۇرۇش تەبىئىي ئەۋزەللىككە ۋە كىشىلەرنىڭ سۈبىيىكتىپ ئارزۇ ئەۋزەللىككە ئىگە كەسپ ئىكەنلىكىنى كۆرۈۋېلىشقا بولىدۇ.

## § 1 . ئاپپارات

### 1. مەمۇرىي ئاپپاراتلار

مىنگونىڭ 29 - يىلى (1940 - يىلى) ئاقسۇ ۋىلايەتلىك چارۋىچىلىق شۆبە ئىدارىسىنىڭ دەرىجىسى چارۋىچىلىق ئىدارىسىغا ئۆستۈرۈلدى، بۇنىڭ بىلەن شايار ناھىيىلىك چارۋىچىلىق شۆبە ئىدارىسى قۇرۇلدى. 1959 - يىلى ناھىيىلىك يېزا ئىگىلىك ئىدارىسىنىڭ قارمىقىدا چارۋىچىلىق بۆلۈمچىسى قۇرۇلدى. 1962 - يىلى بۇ بۆلۈمچە دېھقانچىلىق - چارۋىچىلىق بۆلۈمىگە، 1969 - يىلى دېھقانچىلىق - چارۋىچىلىق گۇرۇپپىسىغا قارىدى. 1981 - يىلى يەنە دېھقانچىلىق - چارۋىچىلىق بۆلۈمىگە قارايدىغان بولدى. 1984 - يىلى چارۋىچىلىق ئىدارىسى قۇرۇلدى.

### 2. كەسپىي ئاپپاراتلار

#### (1) مال دوختۇرلۇق پونكىتى

مىنگونىڭ 20 - يىلى (1931 - يىلى) ئاقسۇ ۋىلايەتلىك مال دوختۇرلۇق پونكىتى شايار ناھىيىسىدە شۆبە پونكىت قۇردى. 1949 - يىلى 10 - ئايدا، شايار ناھىيىلىك مال دوختۇرلۇق پونكىتى قۇرۇلدى، كەسپىي جەھەتتە كۇچا ناھىيىلىك مال دوختۇرلۇق پونكىتىغا قارىدى. 1956 - يىلى كۇچا ناھىيىلىك مال دوختۇرلۇق پونكىتىدىن ئايرىلىپ چىقىپ، كەسپىي مۇستەقىل قانات يايدۇردى. شۇنىڭ بىلەن بىللە گۈلباغ، مازار (ھازىرقى قىزىلباغ يېزىسى)، تويبولدى، يېڭىمەھەللە، قايلىور قاتارلىق رايونلاردىمۇ مال دوختۇرلۇق پونكىتلىرى قۇرۇلدى. 1958 - يىلى 1 - ۋە 2 - چارۋىچىلىق فېرمىلىرىدا مال دوختۇرلۇق پونكىتى قۇرۇلدى. 1960 - يىلى تارىم گۇڭشېلىق مال دوختۇرلۇق پونكىتى قۇرۇلدى. 1966 - يىلى 8 - ئايدا مال دوختۇرلۇق پونكىتى يېزا ئىگىلىك تېخنىكىسىنى كېڭەيتىش پونكىتى، ھاۋارايى پونكىتى، ئۇرۇقچىلىق پونكىتى، نەسىللىك چارۋا پونكىتى بىلەن بىرلەشتۈرۈلۈپ دېھقانچىلىق - چارۋىچىلىق مۇلازىمەت پونكىتى تەشكىل قىلىندى. 1972 - يىلى ئەسلىدىكى ئاپپارات ئەسلىگە كەلتۈرۈلدى. 1978 - يىلى نۇرباغ مال دوختۇرلۇق پونكىتى، 1989 - يىلى ناھىيىلىك مال دوختۇرلۇق - سەھىيە نازارەت قىلىش - باشقۇرۇش ئورنى قۇرۇلدى، 1992 - يىلدىن كېيىن ناھىيە بويىچە بىر مەركىزىي پونكىت، 10 يېزىلىق پونكىت، 7 يېزىلىق شۆبە پونكىت بارلىققا كەلدى، ئىشچى - خىزمەتچىسى 159غا يەتتى. يېزىلىق پونكىتلاردا 10 ئامبولاتورىيە، بىر لابوراتورىيىلىك تەكشۈرۈش بۆلۈمى، 24 چوڭ چارۋىلارنى ئۇرۇقلاندۇرۇش پونكىتى، 47 ئۇششاق چارۋىلارنى ئۇرۇقلاندۇرۇش پونكىتى، 21 دورا كۆلچىكى بار بولدى.

## 2) ئوتلاق پونكىتى

1978 - يىلى شايار ناھىيىلىك ئوتلاق پونكىتى قۇرۇلدى، پونكىتنىڭ 17 خىزمەتچى خادىمى بار بولۇپ، ئۇلار ئوتلاق بەرپا قىلىش ۋە ئوتلاقتىن پايدىلىنىش بىلەن شۇغۇللاندى. 1982 - يىلى راۋاب ئوتلاق تەجرىبە بازىسى بەرپا قىلىندى، بازىدا 4900 مو تېرىلغۇ يەر بولۇپ، سۈپەتلىك ئوت - چۆپ تېرىش ۋە كېڭەيتىش بويىچە ئۈلگە كۆرسىتىلدى. 1990 - يىلى ئوتلاق پونكىتى قارمىقىدا ئوتلاق نازارەت قىلىش - باشقۇرۇش ئورنى قۇرۇلدى، بۇ ئورۇن ئوتلاقلارنى قوغداش ۋە ئوتلاق ماجرالىرىنى ھەل قىلىش بىلەن شۇغۇللاندى.

## 3) نەسىللىك چارۋا فېرمىسى

بىرىنچى قىسىم ۷ بابنىڭ 3 پاراگرافىغا قاراڭ.

## 2 § . فېرما ۋە فېرمىلارنى رايونلارغا ئايرىش

## 1. دۆلەت ئىلكىدىكى چارۋىچىلىق فېرمىسى

بىرىنچى قىسىم ۷ بابنىڭ 1 .. 2 - پاراگرافلىرىغا قاراڭ.

## 2. يېزىلار باشقۇرغان فېرما

تويىبولدى يېزىلىق چارۋىچىلىق فېرمىسى بۇ فېرما تارم دەرياسىنىڭ جەنۇبىي قىرغىقىغا، ئارقاچاق كەنتىنىڭ جەنۇبىغا جايلاشقان. بۇ فېرما 1958 - يىلى قۇرۇلغان بولۇپ، تەبىئىي ئوتلاق كۆلىمى 50 مىڭ مو كېلىدۇ، 17 مىڭ تۇياق چارۋا بار.

گۈلباغ يېزىلىق چارۋىچىلىق فېرمىسى بۇ فېرما يېزىلىق ھۆكۈمەت تۇرۇشلۇق جايىنىڭ شەرقىي جەنۇبىدىكى كەتمەن كەنتىگە جايلاشقان. بۇ فېرما 1958 - يىلى قۇرۇلغان بولۇپ، تەبىئىي ئوتلاق كۆلىمى 36 مىڭ مو كېلىدۇ، 12 مىڭ تۇياق چارۋا بار.

قايىلور يېزىلىق چارۋىچىلىق فېرمىسى بۇ فېرما تارم دەرياسىنىڭ جەنۇبىي قىرغىقىدىكى ئۆچكە ئۆلى كەنتىگە جايلاشقان، تەبىئىي ئوتلاق كۆلىمى 68 مىڭ مو كېلىدۇ.

## 3. چارۋىچىلىقنى رايونلارغا ئايرىش

1988 - يىلى 1 - ئايدا چارۋىچىلىقنى تەرەققىي قىلدۇرۇش پىلانى تۈزۈلدى. بۇ پىلانىڭ ئاساسلىق مەزمۇنى چارۋىچىلىقنى دېھقانچىلىق رايونى، چارۋىچىلىق رايونى ۋە شەھەر ئەتراپى چارۋىچىلىق رايونىدىن ئىبارەت 3 تىپقا ئايرىپ، كۆپ خىل ئىگىلىكنى يولغا قويۇپ، ئومۇميۈزلۈك تەرەققىي قىلدۇرۇش بويىچە ئوخشاش بولمىغان ئومۇمىي پىلانى يولغا قويۇشتىن ئىبارەت بولدى.

دېھقانچىلىق رايونى چارۋىچىلىقنى تەرەققىي قىلدۇرۇشنىڭ مۇھىم نۇقتىسى قىلىندى. دېھقانچىلىق رايونلىرى بىلەن چارۋىچىلىق رايونلىرى ئوتتۇرىسىدا مۇناسىۋەت ئورنىتىلىپ، دېھقانچىلىق - چارۋىچىلىق رايونلىرىدا كۆپەيتىش، دېھقانچىلىق رايونلىرىدا بورداش، كالا، قوي، چوشقا، ئۆي قۇشلىرى ۋە توشقان ئاساس قىلىنغان ئېغىلدا بېقىش يولغا قويۇلدى. چارۋا نەسلى جەھەتتە گۆشىدىنمۇ، سۈتىدىنمۇ پايدىلانغىلى بولىدىغان ياكى سۈتىدىنمۇ، گۆشىدىنمۇ پايدىلانغىلى بولىدىغان تىپ ئاساس قىلىنغان شىنجاڭ قوڭۇر كالىسى، ئالا سۈت كالىسى، سۈتىدىنمۇ، گۆشىدىنمۇ پايدىلانغىلى بولىدىغان سىبېنتال سۈت كالىسى، قاراكۆل قويى ياكى گۆشىدىن ۋە تېرىسىدىن، گۆشىدىن ۋە يۇڭىدىن تەڭ پايدىلىنىشقا بولىدىغان قوي، چاڭبەي چوشقىسى، دوروك

قارا گۆشلۈك چوشقىسى، شۇنىڭدەك گۆشىدىنمۇ، تۇخۇمىدىنمۇ پايدىلىنىشقا بولىدىغان ئەلا ئەسلىلىك ئۆي قۇشلىرى كۆپەيتىلدى. چارۋىچىلىق رايونى چارۋىچىلىقى شايار ناھىيىسىنىڭ چارۋىچىلىقىنى تەرەققىي قىلدۇرۇشنىڭ ئاساسى. چارۋىچىلىق جەھەتتە چارۋا بېقىشنى ئاساس قىلىش، كۆپ خىل ئىگىلىكنى يولغا قويۇش، ئۇنىۋېرسال تەرەققىي قىلدۇرۇشتىن ئىبارەت ئىشلەپچىقىرىش فاكتورىدا چىڭ تۇرۇلدى. شەھەر ئەتراپى چارۋىچىلىقىدا تۇجۇپىلەپ باشقۇرۇش ۋە زامانىۋى بېقىش سەۋىيىسىنى نۇقتىلىق ئۆستۈرۈش شەھەرنى چارۋا مەھسۇلاتلىرى بىلەن تەمىنلەش نۇقتىسى بولۇپ قالدى.

چارۋىچىلىقنىڭ باش فاكتورىنى ئوتلاق كۆلىمىگە قاراپ چارۋا بېكىتىش، چارۋىغا قاراپ مەھسۇلاتنى بېكىتىش، سۈپەتنى ئۆستۈرۈش، ئوبوروتنى تېزلىتىش، كۆپ خىل ئىگىلىكنى يولغا قويۇش، ئومۇميۈزلۈك تەرەققىي قىلدۇرۇش، سان ۋە سۈپەتكە تەڭ ئېتىبار بېرىشتە چىڭ تۇرۇش، سۈپەتنى ئۆستۈرۈشنى ئاساس قىلىش، چارۋا پادىلىرىنىڭ قۇرۇلمىسىنى تۇغۇش يېشىدىكى چىشى چارۋا نىسبىتى، قولدىن چىقىرىش نىسبىتى، ئومۇمىي ئېشىش نىسبىتى ۋە تاۋار نىسبىتىنى ئۆستۈرۈشتىن ئىبارەت بولدى.

### 3 § . ئوتلاق ۋە ئوتلاقتىن پايدىلىنىش - ئوتلاق باشقۇرۇش

ناھىيە تەۋەسىدە 4 مىليون 666 مىڭ مو تەبىئىي ئوتلاق، 2 مىليون 624 مىڭ 200 مو ئورمانلىق، چاتقالبلىق ۋە شالاڭ يېپىنچا ئۆسۈملۈك، 6 مىليون 450 مىڭ مو پايدىلانغىلى بولمايدىغان چۆل ئوتلاق ۋە ئېتىز ئارىسىدىكى بوش يەر، 760 مىڭ مو بۇغداي، كۆممىقوناق، كېۋەز ۋە قوغۇن - تاۋۇز يېرىدىن چىقىدىغان ئوت - سامان، 16 مىڭ مو يەردە تېرىپ ئۆستۈرۈلگەن ئوت - چۆپ بار، ئوت - چۆپ مىقدارى 1 مىليارد 470 مىليون كىلوگرامغا يېتىدۇ.

#### 1. ئوتلاق

##### (1) تەبىئىي ئوتلاق تىپلىرى ۋە ئۇلارنىڭ تارقىلىش ئەھۋالى

ناھىيە تەۋەسىدە 3 ئوتلاق تۈرى، 6 ئوتلاق كەنجە تۈرى، 66 ئوتلاق تىپى بار، بۇلارنىڭ جايلىشىشىدا روشەن بەلۋاغ ئايرىمىسى يوق، ئوتلاق تۈرلىرىنىڭ قۇرۇلمىسى ۋە يېپىنچا ئۆسۈملۈكلەرنىڭ تەركىبى ئاددىي بولۇپ، 4 پەسلىنىڭ ھەممىسىدىلا چارۋا بېقىلىدۇ، ياز ۋە كۈز پەسلىدە ئوت - چۆپ مول بولىدۇ، قىش ۋە ئەتىياز پەسلىدە ئوت - چۆپ كەمچىل بولىدۇ.

(1) تۈزلەڭلىكتىكى چۆل ئوتلاق. ناھىيە تەۋەسىدىكى بۇ خىل ئوتلاقنىڭ بىر كەنجى تۈرى، 3 تىپى بار. تۈزلەڭلىكتىكى چۆل ئوتلاق: بۇ خىل ئوتلاق ئاساسەن ئۆگەن دەرياسىدىن ھاسىل بولغان تىنما قاناتقا جايلاشقان بولۇپ، كۆلىمى 131 مىڭ 200 موغا يېتىدۇ، ئۆچكە ۋە تۆگە بېقىشقا باب كېلىدۇ.

(2) پەس چىملىق ئوتلاق. بۇ ئاساسلىقى تەبىئىي ئوتلاق بولۇپ، كۆلىمى 4 مىليون 452 مىڭ 800 مو كېلىدۇ، ناھىيىنىڭ جەنۇبىي قىسمىدىكى تاغ قۇملۇقتىن باشقا جايلارنىڭ ھەممىسىدىلا مۇشۇ خىلدىكى ئوتلاق بار، بۇ خىل ئوتلاقنىڭ 4 كەنجى تۈرى، 62 تىپى بار.

سازلىق ئوتلاق: بۇ خىلدىكى ئوتلاق ئاساسەن تارىم دەرياسى بويىدىكى سازلىقلارغا جايلاشقان بولۇپ، كۆلىمى 116 مىڭ موغا يېتىدۇ. بۇ كەنجى تۈردىكى ئوتلاق مال بېقىشقا تازا مۇۋاپىق كېلىدۇ، ئوت - چۆپ مۇقىم بولۇپ، قوي ۋە كالىغا ئوخشاش ئۆي چارۋىلىرىنى بېقىشقا باب كېلىدۇ.

شورلۇق چىملىق ئوتلاق: كەنجى تۈردىكى بۇ خىل ئوتلاقنىڭ تارقىلىش دائىرىسى ناھايىتى كەڭ بولۇپ، ھەممە يەرگە تارقالغان، كۆلىمى 924 مىڭ مو، پايدىلىنىشقا بولىدىغان كۆلىمى 877 مىڭ 500 موغا يېتىدۇ.

يىلىغا 146 مىليون 260 مىڭ 600 كىلوگرام ئوت - چۆپ ئېلىندۇ، 100 مىڭ 100 تۇپاق چارۋىنى بېقىشقا بولىدۇ. چاقاللىقتىكى چىملىق ئوتلاق: بۇ خىلدىكى ئوتلاقنىڭ كۆلىمى 2 مىليون 624 مىڭ 200 مو، پايدىلىنىشقا بولىدىغان كۆلىمى 2 مىليون 440 مىڭ موغا يېتىدۇ، بۇ خىل ئوتلاقتىن يىلىغا 245 مىليون 583 مىڭ 700 كىلوگرام ئوت - چۆپ ئېلىنىدۇ.

شالاڭ ئورمانلىقلاردىكى چىملىق ئوتلاق: بۇ خىل ئوتلاقلار ئاساسەن تارىم دەرياسىنىڭ ئىككى قىرغىقىدىكى توغراقلىقلارغا جايلاشقان، كۆلىمى 869 مىڭ مو، پايدىلىنىشقا بولىدىغان كۆلىمى 852 مىڭ موغا يېتىدۇ. (3) سازلقتىكى ئوتى ئورۇنلىنىغان ۋە مال بېقىلىدىغان ئوتلاق. بۇ خىل ئوتلاقنىڭ بىر كەنجى تۈرى، بىر تىپى بار.

ئېگىز سازلقتىكى ئوتى ئورۇنلىنىدىغان ئوتلاق: بۇ خىلدىكى ئوتلاقلق ئاساسەن قىزىلبايراق يېزىسىنىڭ ئاللىقوتان كەنتى ئەتراپىغا جايلاشقان، كۆلىمى 1900 مو كېلىدۇ.

### شايار ناھىيىسىدىكى ھەر خىل ئوتلاقلارنىڭ كۆلىمى ۋە چارۋا - مال سىغدۇرۇش ئەھۋالى

جەدۋەل: 4 — 15 بىرلىكى: تۈمەن مو، تۈمەن كىلوگرام، كىلوگرام، كۈن، تۇپاق، مو

| تۈرى  | ئوتلاق كۆلىمى     |                                    | ھۆل ئوت -<br>چۆپ<br>مىقدارى | قوينىڭ<br>كۈنىگە<br>ئوتلاش<br>مىقدارى | مال<br>بېقىلغان<br>كۈن | ئەزەربىيۋى<br>چارۋا مال<br>سىغدۇرۇش<br>مىقدارى | بىر قوي<br>ئىگىلىگەن<br>ئوتلاق |
|---|-------------------|------------------------------------|-----------------------------|---------------------------------------|------------------------|--|--------------------------------|
|   | ئومۇمىي<br>كۆلىمى | پايدىلىنىشقا<br>بولدىغان<br>كۆلىمى |                             |                                       |                        |  |                                |
| جەمئىي  | 466.6             | 440.48                             | 6103976                     | 4                                     | 365                    | 417714   |                                |
| تۈزلەڭ<br>چۆل<br>ئوتلىقى  | 13.1              | 11.79                              | 1417.78                     | 4                                     | 365                    | 9710   | 13.5                           |
| ئوتى ئورۇنلىنىدىغان، مال بېقىلىدىغان سازللق   | 11.6              | 111.45                             | 1244.02                     | 4                                     | 365                    | 8520   | 13.7                           |
| تۈزلەڭ<br>لىكتىكى<br>ئوتى ئورۇنلىنىدىغان، مال بېقىلىدىغان شۇرلۇق                            | 92.4              | 87.75                              | 1462.06                     | 4                                     | 365                    | 100178   | 9.2                            |
| تۈزلەڭ<br>لىكتىكى<br>ئوتى ئورۇنلىنىدىغان، مال بېقىلىدىغان چاقتالار ئارىسىدىكى چىملىق ئوتلاق | 262.42            | 244                                | 24558.37                    | 4                                     | 365                    | 168212   | 15.6                           |
| شالاڭ ئورمانلىق، تىكىسى پەس يەر ئوتلىقى   | 86.9              | 85.2                               | 18724.32                    | 4                                     | 365                    | 128248   | 6.8                            |
| ئوتى ئورۇنلىنىدىغان، مال بېقىلىدىغان سازللق ئوتلىقى   | 0.19              | 0.19                               | 415.5                       | 4                                     | 365                    | 2846   | 0.6                            |

ئىزاھ: ئۆلچەملىك چارۋىغا سۇندۇرۇپ ھېسابلاش ئۇسۇلى: قوي - 1، ئۆچكە - 0.7، چوشقا - 2، ئات - 6، كالا - 5، ئېشەك، بۇغا - 4، قېچىر - 5، تۆگە - 8.



## (2) ئاساسلىق ئوت - چۆپلەر

ئەلا سورتلۇق ئوت - چۆپ: بېدە

ياخشى ئوت - چۆپ: چۈچۈكبۇيا، يانتاق، ئېجىرىق، ئايرۇۋۇق، بىداياق، مامىكاپ، جەيرە قاتارلىقلار.  
ئوتتۇراھال ئوت - چۆپ: يوغان قومۇش، ئۇششاق قومۇش، ئاچساق ئېشەك قومۇچى، قاشقا بېدە، ئەمەن، چىڭگىلىك شۇنىڭدەك توغراق ۋە جىگدە يوپۇرمىقى قاتارلىقلار.  
تۆۋەن دەرىجىلىك ئوت - چۆپ: يۇلغۇن، لوپنۇر كەندىرى، سارسازان، قوغغۇراق تىكەن، ئېگىز قومۇش، بۇيا قاتارلىقلار.

ناچار ئوت - چۆپلەر: كۆرۈك، ياۋا كۆرۈك، ئالقات، قارا ئالقات، يۇمىلاق يوپۇرماقلىق شەبەم ئوت قاتارلىقلار

## (3) ئوتلاقتىن پايدىلىنىش ۋە ئوتلاق باشقۇرۇش ئەھۋالى

مىڭ، چىڭ سۇلالىسى دەۋرىدە چارۋىچىلار كۆچۈپ يۈرۈپ مال باقاتتى، مۇقىم مال بېقىش سورۇنى يوق ئىدى، چارۋىنىڭ كۆپىيىشىگە ئەگىشىپ، ئوتلاق ناچارلىشىپ، پايدىلىنىشقا بولىدىغان ئوتلاق تەدرىجىي ئازىيىپ كەتتى. بەزى چارۋىچىلار ۋە چارۋىدارلار ئوتلاقنى ئۆزلىرىنىڭ مال بېقىش ئادىتى ۋە تۇرمۇش ئادىتىگە ئاساسەن ئىگىلىۋالدى، بولۇپمۇ كۆچى زور چارۋىدارلار، پومبىچىكلار، مەسچىتلەر ۋە دىنىي غادىلار زورلۇق بىلەن كەڭ كۆلەمدىكى ئوتلاقنى ئىگىلىۋالدى ۋە ئۆزلۈكسىز كېڭەيتىۋالدى. مىنگو دەۋرىگە كەلگەندە نوپۇسنىڭ %17 ئىگىلىگەن چارۋىدارلار، پومبىچىكلار ۋە دىنىي زاتلار %50 چارۋىنى ۋە %52 ئوتلاقنى ئىگىلىۋالدى. تارىم يېزىسىدىكى بىر چوڭ چارۋىدار 70 مىڭ مودىن ئارتۇق يايلاقنى ئىگىلىۋالدى. ئۇلار ئىگىلىۋالغان ئوتلاقنىڭ كېڭىيىشىگە ئەگىشىپ، بارلىق ئوتلاقتىن تولۇق پايدىلىنىشقا بولمايدىغان بولۇپ قالدى، چارۋىدارلار پايدىلىنىپ بولالمىغان ئوتلاقلىرىنى ئوتلىقى يوق ياكى ئوتلاق يېتىشمەيدىغان چارۋىچىلارغا ئىجارىگە بېرىپ ئىجارە ھەققى ئالدى. ئوتلاق ئىگىلەش جەريانىدا، ئوتلاقلىرىنىڭ ئىگىلىك ھوقۇقى، پايدىلىنىش ھوقۇقى، ئوتلاق پائالىيىتى، ئىجارە مۇناسىۋىتى قاتارلىق جەھەتلەردە ئۆزلۈكسىز جەدۋىل - مابىرا بولۇپ تۇردى. بۇنداق ئەھۋال تاكى 1949 - يىلىغىچە داۋاملاشتى. 1953 - يىلىدىن 1958 - يىلىغىچە بولغان ئارىلىقتىكى چارۋىچىلىق كوپىراتىپى مەزگىلىدە، شەخسلەر ئىگىلىۋالغان ئوتلاقتىن چارۋىچىلىق كوپىراتىپلىرى ۋە ئىشلەپچىقىرىش كوپىراتىپلىرى بىر تۇتاش پايدىلاندى، لېكىن ھەق تاپشۇرۇلمىدى، ئوتلاق پائالىيىتى تارىختىكى چارۋا - مال بېقىش ئادىتى ۋە مەھەللىلەر بويىچە ئايرىلدى. 1958 - يىلىدىن كېيىنكى خەلق گۇۋاھچىسى قۇرۇش، ھۆكۈمەت بىلەن خۇسۇسىيەلەر شېرىكچىلىكىدىكى ئىگىلىكنى يولغا قويۇش مەزگىلىدە، ئوتلاق بىر تۇتاش خەلق گۇۋاھچىسى ۋە ھۆكۈمەت بىلەن خۇسۇسىيەلەر شېرىكچىلىكىدىكى چارۋىچىلىق فېئىلىتىنىڭ ئىلگىرىگە ئۆتكۈزۈپ بېرىلدى، ئاندىن گۇۋاھچىسى، چارۋىچىلىق فېئىلىتى تەرىپىدىن چوڭ ئەترەت ۋە ئىشلەپچىقىرىش ئەترەتلىرىگە ئايرىپ بېرىلدى؛ چارۋا سانى ۋە ئوتلاق ئەھۋالىغا ئاساسەن، ئوتلاق تەشكىلى ھەم قايتا تەقسىم قىلىندى. 1978 - يىلىدىن 1985 - يىلىغىچە مەھسۇلاتقا بىرلەشتۈرۈپ ئائىلىلەرگە ھۆددەگە بېرىش مەسئۇلىيەت تۈزۈمى يولغا قويۇلدى، بۇنىڭ بىلەن ئوتلاق چارۋىچىلارغا ھۆددەگە بېرىلدى، ئوتلاقلىرىنىڭ ئىگىلىك ھوقۇقى دۆلەتكە تەۋە بولدى. 1989 - يىلى ئوتلاقتىن ھەقلىق پايدىلىنىش تۈزۈمى يولغا قويۇلدى، ھۆددە ئالغان ئائىلىلەر ھۆددە ئالغان ئوتلاق كۆلىمى بويىچە دۆلەتكە باشقۇرۇش ھەققى تاپشۇرىدىغان بولدى. 1991 - يىلى ناھىيە چېگرىسىنى تەكشۈرۈش تاماملىنىپ، يېزا، مەيدانلارنىڭ ئوتلاق كۆلىمى ۋە چېگرىسى بېكىتىلىپ، ئوتلاقتىن پايدىلىنىش گۇۋاھنامىسى تۈزۈمى يولغا قويۇلدى، ئوتلاق چېگرىسى، ئىگىدارلىق ھوقۇقى ۋە پايدىلىنىش ھوقۇقى ئايدىڭلاشتۇرۇلدى. 1992 - يىلى ناھىيە بويىچە 1200 ئائىلىگە ئوتلاقتىن پايدىلىنىش گۇۋاھنامىسى تارقىتىپ بېرىلدى، مۇقىم پايدىلىنىش ھوقۇقى بار ئوتلاق كۆلىمى 855 مىڭ موغا يەتتى.

شايار ناھىيىسىدىكى يېزا - بازارلارنىڭ ئوتلاق كۆلىمى ۋە چارۋا سىغدۇرۇش ئەھۋالى

جەدۋەل: 4 - 16

| ئامى                                | ناھىيە بويىچە ئوتلاق كۆلىمى (تۈمەن مو) | پايدىلىنىشقا بولىدىغان كۆلەم (تۈمەن مو) | چارۋا سىغدۇرۇش مىقدارى (قوي بىرلىك قىلىندى) |
|-------------------------------------|--|---|---|
| جەمئىي                              | 466.5                                  | 440.4                                   | 407807                                      |
| توپبولدى يېزىسى                     | 53.1                                   | 49.7                                    | 44723                                       |
| گۈلباغ يېزىسى                       | 40.1                                   | 37.9                                    | 37433                                       |
| قىزىلبايراق يېزىسى                  | 16.5                                   | 15.7                                    | 15600                                       |
| نۇرباغ يېزىسى                       | 66.2                                   | 62.1                                    | 57660                                       |
| يېڭىمەھەللە يېزىسى                  | 29.2                                   | 27.4                                    | 26982                                       |
| قاپلور يېزىسى                       | 50.2                                   | 47.2                                    | 36426                                       |
| تارىم يېزىسى                        | 58.6                                   | 55.8                                    | 69853                                       |
| بازار                               | 0.9                                    | 0.8                                     | 621   |
| 1 - چارۋىچىلىق فېرمىسى              | 56.6                                   | 53.6                                    | 58044                                       |
| 2 - چارۋىچىلىق فېرمىسى              | 90.3                                   | 85.6                                    | 56056                                       |
| ج خ ئىدارىسىنىڭ دېھقانچىلىق مەيدانى | 4.8                                    | 4.6                                     | 4409  |

ئىزاھ: قۇملۇق ئەتراپىدىكى پارچە - پۇرات ئوتلاقلىقلار ھېسابلىنىدۇ.

#### 4) ئوتلاقتىن پايدىلىنىش ۋە ئوتلاق قۇرۇلۇشى

كۆچمە چارۋىچىلىق قىلىش مەزگىلىدە، ئاز ساندىكى چارۋىدارلار ئۆز ئوتلىقىنىڭ باشقىلار تەرىپىدىن ئىگىۋېلىنىشىدىن مۇداپىئە كۆرۈش ئۈچۈن، ئاندا - ساندا قاشا ياسىغان، قۇدۇق كولاپ ئادەم ۋە چارۋىلار ئىچىدىغان سۈنى ھەل قىلغانىدى، ئايرىم چارۋىدارلار ئاددىي ئۇسۇلدا كەلكۈن باشلاپ ئوتلاق سۇغارغانىدى. جۇڭخۇا خەلق جۇمھۇرىيىتى قۇرۇلغاندىن كېيىن، ئىشلەپچىقىرىش مۈلۈكچىلىك تۈزۈمى ئۈزلۈكسىز ئۆزگەردى، ئوتلاقچىلىق كۆز قارشى سۇس، ئۇنىڭ ئۈستىگە تەشكىللەش ۋە رەھبەرلىك قىلىش يېتەرسىز، سېلىنما ئاز بولغاچقا، ئوتلاق قۇرۇلۇشىنىڭ قەدىمى ئاستا بولدى. تېرىقچىلىقنىڭ تەرەققىي قىلىشىغا ئەگىشىپ، ئوتلاقلاردا ئۈزلۈكسىز بوز يەر ئېچىلىپ تېرىقچىلىق قىلىندى، ئۇنىڭ ئۈستىگە مۈچىلىق مۇئەسسەسەلىرى كەمچىل بولغاچقا، كۆپ ساندىكى ئوتلاقلار سۇغۇرۇلماي قېلىپ، بارا - بارا قۇملاندى، شورلىشىپ كەتتى، تېخىمۇ يامان بولغىنى ئوتلاقتىكى يېپىنچا ئۆسۈملۈكلەرنى قالايمىقان كېشىش، دورىلىق ئۆسۈملۈكلەرنى كولاش قاتارلىق كەڭ كۆلەملىك سۈنئىي بۇزغۇنچىلىق ۋە چارۋىنىڭ كۆپىيىشى بىلەن سىغىمچانلىقىنىڭ ئېشىپ كېتىشى قاتارلىق سەۋەبلەر تۈپەيلىدىن، ئوتلاقلار ناچارلىشىپ كەتتى، ئۈنۈملۈك ئوتلاق كۆلىمى ئۈزلۈكسىز ئازىيىپ كەتتى. 1949 - يىلدىن 1992 - يىلغىچە ناھىيە بويىچە پايدىلىنىشقا بولىدىغان ئوتلاق 2 مىليون 224 مىڭ مو ئازىيىپ كەتتى، بۇنىڭ ئىچىدە بوز يەر ئېچىلغىنى 321 مىڭ مو، قۇم بېسىپ كەتكىنى 1 مىليون 187 مىڭ مو، شورلىشىپ كەتكىنى 684 مىڭ مو، باشقا ئۆسۈملۈكلەردە ئىگىلىۋېلىنغانى 32 مىڭ مو. ئوتلاق كۆلىمىنىڭ كەڭ كۆلەمدە كېمىيىپ كېتىشى، سۈپىتىنىڭ ناچارلىشىپ

كېتىشى ۋە قۇرغاقچىلىقنىڭ ئېغىر بولۇشى تۈپەيلىدىن، ئوتلاقلىرىنىڭ ئىشلەپچىقىرىش ئىقتىدارى تۆۋەنلەپ كەتتى، ئوتلاق بىلەن چارۋا ئوتتۇرىسىدىكى زىددىيەت كۈنسايىن گەۋدىلەندى، بولۇپمۇ قىش ۋە ئەتىياز پەسلىدە ئوت - چۆپ ئېغىر دەرىجىدە كەمچىل بولۇپ، چارۋىچىلىق رايونلىرىدىكى چارۋىلار 3 ئاي ئاچ قالدى. 1978 - يىلى «ئوتلاققا قاراپ چارۋا سانىنى بېكىتىش» تىن ئىبارەت تەرەققىيات فاھجىنى بېكىتىلىپ، ئوتلاقلىرىغا نىسبەتەن «قوغداشنى كۈچەيتىش، نۇقتىلىق قۇرۇش، مۇۋاپىق پايدىلىنىش» يولغا قويۇلۇپ، ناھىيە بويىچە ئوتلاق قۇرۇلۇشى ئېلىپ بېرىلىشقا باشلىدى. 1993 - يىلىغا كەلگەندە ناھىيە بويىچە 350 مىڭ مو تەبىئىي يايلاقنىڭ سۈپىتى ياخشىلاندى، 23 مىڭ مو ئوتلاق قاشالاندى، ئوتى ئورۇۋېلىنىدىغان تەبىئىي ئوتلاق تىن 90 مىڭ مو قۇرۇلدى، 45 مىڭ مو ئوتلاق بەرپا قىلىندى، 450 كىلومېتىر ئۆستەڭ چېپىلدى، 214 كىلومېتىر كۆچ يولى ياسالدى، 1260 قۇدۇق قېزىلدى، 260 كۆل، 320 كۆۋرۈك، سۇڭگۈچ ۋە توما ياسالدى. بۇنىڭ بىلەن ئىشلەپچىقىرىش شارائىتى ياخشىلىنىپ، چارۋىچىلىق مەلۇم كاپالەتكە ئىگە قىلىندى.

## 2. يەم - خەشەك

- (1) يىرىك يەم - خەشەك. ئاساسلىقى قۇرۇق ئوت - چۆپ، زىرائەتلەرنىڭ غول - سامانلىرى، پۇچەك دان ۋە توپان قاتارلىقلار. پۇچەك دان ۋە توپان دېگىنىمىز بۇغداي قاتارلىق زىرائەتلىرىنىڭ كېپىكى، ھەر خىل پۇرچاق ۋە ياغلىق دان زىرائەتلەرنىڭ تىرىپلىرى، كېۋەز قاتارلىق زىرائەتلەرنىڭ قالدۇق قوشۇمچە مەھسۇلاتلىرىنى ئۆز ئىچىگە ئالىدۇ، بۇلار ئۆي ھايۋانلىرىنىڭ ئاساسلىق بوغۇزلىرى ھېسابلىنىدۇ.
- (2) يېشىل يەم - خەشەك. تەبىئىي يېشىل يەم - خەشەك ئاساسەن يېتىشتۈرۈلگەن توغراق قاتارلىقلارنىڭ يوپۇرماقلىرى، شاخ - شۇمبىلىرىدىن ئىبارەت. تېرىلغان يېشىل يەم - خەشەكلەر ئاساسەن بېدە، قىزىلچا ۋە باشقا يېشىل ئوغۇت ئۆسۈملۈكلەرنىڭ شاخ - شۇمبىلىرىدىن ئىبارەت.
- (3) سىلوس يەم - خەشەك. سىلوس يەم - خەشەك ئىنتايىن مول بولۇپ، باشاقلق ئوت - چۆپلەر، كۆممىقوناق، قوناق شېخى قاتارلىقلار ئاساس قىلىنىدۇ، بۇنىڭدىن باشقا يەنە قومۇش، دەرەخ يوپۇرمىقى قاتارلىق يېشىل يەم - خەشەك زىرائەتلىرىمۇ بار. 50 - يىللاردا باشلانغان يەم - خەشەكنى سىلوسلاش تېخنىكىسى ئەينى چاغدىكى ئىجتىمائىي شارائىت، ئىشلەپچىقىرىش شارائىتى ۋە تېخنىكا كۈچى قاتارلىق ئامىللارنىڭ چەكلىمىسى تۈپەيلىدىن ئومۇميۈزلۈك كېڭەيتىلمىدى ۋە داۋاملاشمىدى، 60 - يىللارنىڭ باشلىرىدا ئۈزۈلۈپ قالدى. 1985 - يىلى بۇ تېخنىكا قايتا كېڭەيتىلدى ۋە تېز تەرەققىي قىلدى، 1986 - يىلى پىششىقلاش مىقدارى 4000 توننىغا، 1987 - يىلى 33 مىڭ توننىغا، 1988 -، 1989 - ۋە 1990 - يىللىرى 80 مىڭ توننىغا يەتتى. 1991 - يىلىدىن كېيىن تېرىقچىلىق قۇرۇلمىسى تەڭشىلىپ، كۆممىقوناق تېرىلغۇ كۆلىمى ئازايتىلدى، بۇنىڭ بىلەن پىششىقلاش مىقدارىمۇ ئازىيىپ كەتتى.
- (4) دانلىق زىرائەتتىن ئىشلەنگەن يەم - خەشەك. بۇ خىل يەم - خەشەك ئاساسلىقى كۆممىقوناق، ئارپا، ئاق قوناق، شۇنىڭدەك دانلىق ئاشلىقلارنىڭ كېپىكى ۋە ياڭيۇ قاتارلىقلاردىن ئىبارەت.
- (5) ئاقسىللىق يەم - خەشەك. ئۆسۈملۈك ئاقسىلىدىن ئىشلەنگەن يەم - خەشەكلەردىن ئاساسلىقى سويا، باقىلە، كۆك پۇرچاق، سېرىق پۇرچاق، چىگىت، تىرىپ، پۇرچاق تىرىپى، جاييۇ تىرىپى، ھاراق تىرىپى قاتارلىقلاردىن ئىبارەت. ھايۋانات ئاقسىلىدىن ئىشلەنگەن يەم - خەشەكلەردىن ئاساسلىقى بېلىق تالقىنى، پىلە قۇرۇتى تالقىنى قاتارلىقلار بار.
- (6) ئاممىياكلاشتۇرۇلغان يەم - خەشەك. 1986 - يىلى مال دوختۇرلۇق پونكىتى كىچىك كۆلەمدە سىناق قىلىپ، 1.3 توننا پىششىقلاپ ئىشلىدى، شارائىت پىششىق يېتىلىگەنلىكى ئۈچۈن، داۋاملىق كېڭەيتىلمىدى.

## § 4 . چارۋا نەسلى ۋە ئۇنى تەرەققىي قىلدۇرۇش

### 1. چارۋا نەسلى

ناھىيىدىكى چارۋا ۋە ئۆي قۇشلىرىنىڭ نەسلى 48 خىل بولۇپ، بۇنىڭ ئىچىدە قوي نەسلى 7 خىل، ئۆچكە نەسلى 4 خىل، كالا نەسلى 6 خىل، ئات نەسلى 3 خىل، ئېشەك نەسلى 2 خىل، قېچىر نەسلى بىر خىل، تۆگە نەسلى بىر خىل، بۇغا نەسلى بىر خىل، چوشقا نەسلى 7 خىل، ئۆي قۇشلىرى نەسلى 16 خىل.

**قوي** قوي مۇھىم چارۋا تۈرلىرىنىڭ بىرى بولۇپ، ناھىيىدىكى ئومۇمىي چارۋىنىڭ %34 — %36 نى تەشكىل قىلىدۇ. ئاساسلىق نەسلى شايار قويى، قارا كۆل قويى، مەكىت قويى، ئالتاي قويى، خوتەن قويى، قازاق قويى ۋە يىرىك يۇڭلۇق قويدىن ئىبارەت. 1992 - يىلى قولدا قالغان قوي 190 مىڭ 800 تۇياق.

**شايار قويى** بۇ مۇشۇ جايدىكى قەدىمىي قوي نەسلى ھېسابلىنىدۇ، بۇ خىل قوي سەل قاقشارلىق، يوغان سالپاڭ قۇلاق، ساغلىقىنىڭ مۇڭگۈزى بولمايدۇ، قوشقارنىڭ يۆگىمەچ مۇڭگۈزى بولىدۇ. قۇيرىقى ئاچىماق، ئۇچلۇق، ئاچىمىقى قۇيرۇق تۈۋىدە بولىدۇ، رەڭگى كۆپىنچە قوڭۇر ياكى كۈلرەڭ بولىدۇ. يىلىغا 1.3 كىلوگرام يۇڭ چىقىدۇ. كۆرپىسى بۇدۇر ۋە يېرىم بۇدۇر كېلىدۇ، بەزىلىرى بۇدۇر بولمايدۇ. بۇ خىل قوينىڭ ماسلىشىشچانلىقى كۈچلۈك، يىرىك بېقىشقا چىداملىق، بىر يىلدا بىرنى قوزىلايدۇ. بۇ خىل قوينىڭ نەسلى ياخشىلانغاچقا، ئەسلى نەسل 1978 - يىلى قۇرۇپ كەتتى.

**قارا كۆل قويى** بۇ خىل قوي يەرلىك قويلار ئىچىدە ئاساسلىق قوي بولۇپ، ئومۇمىي قوينىڭ %98.5 نى ئىگىلەيدۇ. كۆرپىنىڭ رەڭگى قارا، كۈلرەڭ ۋە قوڭۇر كېلىدۇ. قارا كۆل قويى ساپ نەسلىلىك قارا كۆل قوشقىرى بىلەن شايارنىڭ يەرلىك ساغلىقىنى چېتىشتۈرۈش ئارقىلىق يېتىشتۈرۈلگەن، تېرىسىدىنمۇ گۆشىدىنمۇ پايدىلانغىلى بولىدۇ، قارا كۆل كۆرپىسى دۇنياغا داڭلىق، بۇ قوي قاقشارلىق، يوغان سالپاڭ قۇلاق، ماڭلىقىدا بۇدۇر كوكۇلىسى بار. قۇيرۇقى S شەكىلدە ساڭگىلاپ تۇرىدۇ، يۇڭى يېشىنىڭ ئۆزگىرىشىگە ئەگىشىپ ئۆزگىرىدۇ. يىلىغا 1.5 كىلوگرام يۇڭ چىقىدۇ، سۈيۈلۈش نىسبىتى يۇقىرى، گۆشى تەملىك. بىر يىلدا بىرنى قوزىلايدۇ، بىردىن قوزىلايدۇ، بەزىدە قوشكېزەكمۇ قوزىلايدۇ. بۇ خىل قوينىڭ قوزىسى تۇغۇلۇپ 2 كۈنلۈك بولغاندا تېرىسى سۈيۈۋېلىنسا، تېرىسى چىڭ، ئەۋرىشم بولىدۇ، يۇڭى ياتما شەكىللىك، قوۋۇرغا شەكىللىك، ھالقا شەكىللىك، تۈز شەكىللىك يۇمشاق شەكىللىك ۋە پۇرچاق شەكىللىك بولىدۇ. كۆرپە يۇڭى مەيلى بۇدۇر، مەيلى تۈز، مەيلى تۈگۈر، مەيلى كىرىشىپ كەتكەن ياكى قانۇنىيەتسىز بولسۇن، كۆزنى قاماشتۇرغۇدەك چىرايلىق كۆرۈنەنلەرنى ھاسىل قىلىدۇ، كۆرپە پارىقراق ھەم ئەۋرىشم بولۇپ، ئالىي دەرىجىلىك تېرە ياساللىرى ئىشلەشنىڭ خام ئەشيا - ماتېرىيالى ھېسابلىنىدۇ. چارۋىچىلار ئۇنى ئوتلاقتىكى «قارا مەرۋايىت»، «بىر تال گۈل» دەپ تەرىپلىشىدۇ. قارا كۆل كۆرپىسى بۇ جاينىڭ داڭلىق يەرلىك مەھسۇلاتى ھېسابلىنىدۇ.

**ئۆچكە** ئۆچكە سانى ئەڭ كۆپ چارۋا تۈرى بولۇپ، ناھىيىدىكى ئومۇمىي چارۋىنىڭ %49 — %50 نى تەشكىل قىلىدۇ، بۇ ناھىيە ئاپتونوم رايون بويىچە ئۆچكە ئەڭ كۆپ بېقىلىدىغان ناھىيە. شەھەرلەرنىڭ بىرى، ئۆچكە ئەڭ كۆپ بېقىلغاندا 302 مىڭ تۇياققا يەتتى. يەرلىك ئۆچكىلەر ئالاھىدە تەبىئىي شارائىت ۋە يىرىك پەرۋىش شارائىتىدا يېتىلگەن قەدىمىي نەسلدىن ئىبارەت. بۇ ئۆچكىلەرنىڭ مۇڭگۈزى سەل



چاسا شەكىلدە، رەڭگى ئاق، كۆكۈش، قارامتۇل ياكى ئالا - چېپار كېلىدۇ. چۈپۈرى، تىۋىتى، گۆشى، سۈتىدىن پايدىلىنىشقا بولىدۇ. بىر ئۆچكە بىرنى ياكى ئىككىنى تۇغىدۇ، بىر ئۆچكىدىن كۈنىگە 0.3 - 0.5 كىلوگرام سۈت چىقىدۇ. بېقىش تەننەرخى تۆۋەن، بېقىش ئاسان، يەرلىك دېھقان، چارۋىچىلار ياخشى كۆرىدۇ. كىرگۈزۈلگەن نەسىللەردىن جۇڭخۇي ئۆچكىسى، سانلىق سۈت ئۆچكىسى ۋە لياۋنىڭ تىۋىت ئۆچكىسى بار. 1993 - يىلىنىڭ ئاخىرىدا 245 مىڭ 700 تۇپاق ئۆچكە قالدى.

**كالا** - بۇ يەردە ئاساسەن يەرلىك كالا بېقىلىدۇ، كىرگۈزۈلگەن نەسىللەردىن ئالاۋۇ قوتىزى، بىنجۇ كالىسى، ئالا كالا، شىنجاڭ قوڭۇر كالىسى ۋە سىمېنتال كالىسى بار. چوڭ چارۋا ئىچىدە يەرلىك كالىنىڭ سانى كۆپ بولۇپ، ئەڭ كەڭ تارقالغان، ئۇ ئومۇمىي چارۋىنىڭ 7% - 8% نى ئىگىلەيدۇ.

**ئات** - بۇ يەردە يەرلىك نەسل يوق. سىرتتىن كەلتۈرۈلگەن نەسىللەردىن ئىلى ئېتى، قاراشەھەر ئېتى ۋە قازاق ئېتى بار. ئات چوڭ چارۋىنىڭ 1.5% - 2% نى ئىگىلەيدۇ.

**ئېشەك** - بۇ يەردىكى ئاساسلىق نەسل كۇچا ئېشەكىدىن ئىبارەت، كىرگۈزۈلگەن سورتلاردىن ئاساسلىقى گۈەنجۇڭ ئېشەكى بار، ئېشەك چوڭ چارۋىنىڭ 5% - 6% نى ئىگىلەيدۇ.

**قېچىر** - ئات بىلەن ئېشەكنى چېتىشتۈرۈش ئارقىلىق يېتىشتۈرۈلگەن بولۇپ، مۇقىم نەسل سىستېمىسى يوق، سانى ئازراق، ئازكەم 20 يىلدا ناھىيە بويىچە بېقىلغان قېچىر 100 گىمۇ يەتمەيدۇ.

**تۆگە** - بۇ يەردە ئاساسەن قوش لوككىلىق تۆگە بار، سانى ناھايىتى ئاز، 1993 - يىلدىكى تۆگە 200.

**چوشقا** - بۇ يەردە چوشقىنىڭ يەرلىك نەسلى يوق، سىرتتىن كەلتۈرۈلگەن نەسىللەردىن شىنجاڭ ئاق چوشقىسى، شىنجاڭ قارا چوشقىسى، نىڭشياڭ چوشقىسى، چاڭبەي چوشقىسى، دۇڭچاڭ چوشقىسى، يوكشا چوشقىسى ۋە دوروك چوشقىسى بار. بۇ چوشقىلار قالايمىقان ئۇرۇقلاندۇرۇلغاچقا، ناھىيە بويىچە نەسل شەكىللەنمىدى.

**بۇغا** - شايار ناھىيىسىدىكى بۇغلار تىپىك تارىم بۇغىسىغا تەۋە بولۇپ، ئاساسەن تارىم دەرياسىنىڭ ئىككى ياقىسىدىكى توغراقلىق، چاتقاللىق بەلۋاغقا تارقالغان. بۇ يەردىكى بۇغىنىڭ بېشى كىچىك، كۆزى يوغان، يازدا يۇغىنىڭ رەڭگى قىزغۇچ قوڭۇر ياكى قارامتۇل كېلىدۇ. قىشتا يۇغىنىڭ رەڭگى سۇراق، روشەن داغلار بولىدۇ، قورساق قىسمى ئاق كېلىدۇ. مىجەزى شاش، يۈگرەك، باشاقلار ئائىلىسىگە تەۋە ئوت - چۆپ، چاتقال شاخلىرى، ھەرخىل زەمبۇرۇغ تۈرىدىكى ئۆسۈملۈك، يۈسۈنلەر ۋە بەزى دورىلىق ئۆسۈملۈكلەرنى يەيدۇ، قەرەللىك سۇ ئىچىدۇ. يېتىلگەن ئەركەك بۇغىنىڭ مۇڭگۈزى بولىدۇ، بۇ مۇڭگۈز باش باھاردا ئۆزلۈكىدىن چۈشۈپ كېتىدۇ، مۇڭگۈزى چۈشۈپ 20 نەچچە كۈندىن كېيىن يۇمران مۇڭگۈز ئۆسۈشكە باشلايدۇ، يەنە 50 نەچچە كۈن ئۆتكەندىن كېيىن مۇڭگۈز يېتىلىدۇ. يۇمران مۇڭگۈز ئادەتتە 0.5 - 5 كىلوگرامغىچە، چوڭلىرى 8 - 13 كىلوگرام كېلىدۇ. ئازراق ۋاقىتتىن كېيىن مۇڭگۈز قېتىپ قالىدۇ. يېتىلگەن ئەركەك بۇغىنىڭ گەۋدە ئېگىزلىكى ئادەتتە 1 - 1.4 مېتىر، ئېغىرلىقى 200 - 350 كىلوگرام كېلىدۇ. چىشى بۇغىنىڭ جۇغى كىچىكرەك كېلىدۇ، مۇڭگۈزى بولمايدۇ. ئۇلار توپلىشىپ ئولتايىدۇ. ھەر يىلى كۈزدە بوغاز بولىدۇ، كېيىنكى يىلى 6 - 7 - ئايلاردا 1 - 2 نى تۇغىدۇ، بۇغا بالىسى چىشى بۇغا توپىغا تەگىشىپ تۇرمۇش كەچۈرىدۇ، يېتىلگەندىن كېيىن توپتىن ئايرىلىپ مۇستەقىل تۇرمۇش كەچۈرىدۇ.

**شايار ناھىيىسىدە بۇغىنى كۆندۈرۈپ بېقىش تارىخى ئۇزۇن، لېكىن كۆلەملەشتۈرۈپ بېقىش 1948 - يىلدىن كېيىن شەكىللەندى. 1959 - يىلى ناھىيە بويىچە 23 بۇغا بېقىلدى. 1960 - يىلى ناھىيىلىك تېببىي دورا شىركىتى شايار ناھىيىسى بويىچە تۇنجى بۇغا فېرمىسى قۇرۇپ 24 بۇغا باقتى. كېيىن تويىۋولدى، قايلىور، يېڭىسەھەللە، قىزىلبايراق، نۇرباغ، گۈلباغ، تارىم، 1، 2 - چارۋىچىلىق فېرمىسى، يېڭى بوزيەر دېھقانچىلىق مەيدانى، دېھقانچىلىق، چارۋىچىلىق بۆلۈمىنىڭ چارۋىچىلىق ئىشخانىسى 15 بۇغا فېرمىسى قۇردى. 1976 - يىلى بېقىلغان بۇغا 1025 كە يەتتى. 1981 - يىلى ناھىيە بويىچە بېقىلغان بۇغا 1900 گە يەتتى، 1000**



ئۆي قۇشلىرى

(مۆشۇ قىسمىنىڭ VI باب 1 پاراگرافىغا قارالغۇ).

## 2. چاروا - مال تهره ققياتی

1902 - يىلى ناھىيە قۇرۇلغاندىن بۇيان، چارۋا - مال تەرەققىياتىدا جەمئىيەتنىڭ، ئىشلەپچىقىرىش مۈلۈكچىلىك تۈزۈمىنىڭ ئۆزگىرىشى شۇنىڭدەك ئىگىلىك باشقۇرۇش تۈزۈمىنىڭ ئوخشاشماسلىقىغا ئەگىشىپ ئۈزلۈكسىز ئۆزگىرىش بولدى، 3 قېتىم ئۆزلەش، 3 قېتىم تۆۋەنلەشتەك تەرەققىيات جەريانىنى يېشىدىن كەچۈردى.

شايار ناهيىسى بويىچە چارۋا - مالنىڭ 1902 - 1993 - يىلغىچە ئازىيىش - كۆپىيىش ئەھۋالى

بىرلىكى: تۈمەن تۇياق

جەدۋەل: 4 — 17

[illegible]

|       |       |      |      |      |      |      |      |       |       |       |      |
|-------|-------|------|------|------|------|------|------|-------|-------|-------|------|
|       |       |      |      |      |      |      |      |       |       | 23.80 | 1945 |
| 7.92  | 4.66  |      |      | 0.03 | 0.95 | 0.61 | 1.94 | 4.02  | 5.37  | 16.10 | 1949 |
| 7.98  | 5.19  |      |      | 0.02 | 1.04 | 0.67 | 2.02 | 4.25  | 5.67  | 17.02 | 1950 |
| 6.56  | 5.05  |      |      | 0.02 | 1.07 | 0.64 | 2.10 | 3.86  | 5.45  | 15.44 | 1951 |
| 5.79  | 4.81  |      |      | 0.02 | 1.10 | 0.61 | 2.08 | 3.35  | 4.80  | 14.41 | 1952 |
| 8.83  | 7.86  |      |      | 0.02 | 1.31 | 0.67 | 2.59 | 5.32  | 7.09  | 21.28 | 1953 |
| 9.46  | 8.36  |      |      | 0.02 | 1.19 | 0.66 | 2.55 | 5.56  | 7.41  | 22.24 | 1954 |
| 9.46  | 8.51  |      |      | 0.01 | 1.30 | 0.68 | 2.65 | 5.65  | 7.54  | 22.61 | 1955 |
| 9.58  | 8.67  |      |      | 0.01 | 1.30 | 0.62 | 2.18 | 5.59  | 7.14  | 22.36 | 1956 |
| 8.09  | 7.71  |      |      | 0.01 | 1.26 | 0.52 | 1.83 | 4.86  | 6.47  | 19.42 | 1957 |
| 7.80  | 7.16  | 0.01 |      | 0.01 | 1    | 0.49 | 1.69 | 14.54 | 6.05  | 18.16 | 1958 |
| 8.59  | 8.50  | 0.02 |      | 0.01 | 0.91 | 0.43 | 1.57 | 5.01  | 6.68  | 20.03 | 1959 |
| 9.79  | 10.65 | 0.04 |      | 0.01 | 0.82 | 0.41 | 1.67 | 5.85  | 7.80  | 23.39 | 1960 |
| 11.03 | 12.37 | 0.08 |      | 0.01 | 0.81 | 0.37 | 1.79 | 6.61  | 9.15  | 26.46 | 1961 |
| 12.23 | 13.54 | 0.04 |      | 0.01 | 0.95 | 0.38 | 2.02 | 10.21 | 10.25 | 29.17 | 1962 |
| 13.87 | 15.45 | 0.05 |      | 0.01 | 1.07 | 0.39 | 2.23 | 8.67  | 13.36 | 33.07 | 1963 |
| 14.27 | 15.48 | 0.08 |      | 0.01 | 1.35 | 0.39 | 2.50 | 8.21  | 15.51 | 34.08 | 1964 |
| 14.91 | 16.10 | 0.11 |      | 0.01 | 1.47 | 0.41 | 2.82 | 10.48 | 18.36 | 35.83 | 1965 |
| 12.90 | 14.14 | 0.18 |      | 0.01 | 1.39 | 0.40 | 2.95 | 6.13  | 16.89 | 31.97 | 1966 |
| 12.60 | 14.21 | 0.16 |      | 0.01 | 1.73 | 0.43 | 3.13 | 9.70  | 15.57 | 32.27 | 1967 |
| 12.51 | 14.83 | 0.09 |      | 0.02 | 1.77 | 0.49 | 2.98 | 10.32 | 13.66 | 32.69 | 1968 |
| 11.60 | 12.91 | 0.10 |      | 0.01 | 1.57 | 0.46 | 2.91 | 9.29  | 14.27 | 29.56 | 1969 |
| 11.08 | 13.25 | 0.13 |      | 0.02 | 1.51 | 0.50 | 2.85 | 8.40  | 12.60 | 29.34 | 1970 |
| 11.79 | 14.32 | 0.33 |      | 0.03 | 1.51 | 0.50 | 2.63 | 4.58  | 13.61 | 31.11 | 1971 |
| 11.66 | 13.78 | 0.10 |      | 0.03 | 1.47 | 0.50 | 2.68 | 5.93  | 11.14 | 30.72 | 1972 |
| 13.12 | 15.34 | 0.25 |      | 0.04 | 1.42 | 0.53 | 2.76 | 7.83  | 15.77 | 33.46 | 1973 |
| 12.82 | 14    | 0.14 |      | 0.04 | 1.44 | 0.51 | 2.75 | 7.67  | 14.42 | 31.70 | 1974 |
| 11.13 | 13.94 | 0.09 |      | 0.04 | 1.43 | 0.54 | 2.74 | 7.37  | 15.38 | 29.91 | 1975 |
| 10.37 | 13.17 | 0.17 |      | 0.04 | 1.48 | 0.54 | 2.61 | 7.71  | 14    | 28.38 | 1976 |
| 11.14 | 14.62 | 0.29 |      | 0.05 | 1.74 | 0.59 | 2.62 | 10.13 | 14.79 | 31.05 | 1977 |
| 11.79 | 15.63 | 0.36 |      | 0.05 | 1.92 | 0.59 | 2.77 | 10.82 | 15.92 | 33.11 | 1978 |
| 13.33 | 17.82 | 0.33 | 0.01 | 0.05 | 2.17 | 0.63 | 2.93 | 11.38 | 15.96 | 37.27 | 1979 |
| 13.91 | 19.69 | 0.28 | 0.01 | 0.06 | 2.25 | 0.67 | 3.05 | 13.24 | 19.07 | 39.92 | 1980 |
| 14.38 | 20.15 | 0.26 | 0.01 | 0.06 | 2.27 | 0.62 | 3.10 | 13.63 | 20.61 | 40.85 | 1981 |
| 14.62 | 20.98 | 0.23 | 0.01 | 0.06 | 2.25 | 0.58 | 3.14 | 16.95 | 22.59 | 41.87 | 1982 |
| 15.84 | 21.06 | 0.24 | 0.02 | 0.06 | 1.94 | 0.57 | 3    | 13.35 | 21.75 | 42.73 | 1983 |
| 17.27 | 21.99 | 0.18 | 0.02 | 0.06 | 2.17 | 0.68 | 3.25 | 12.02 | 21.72 | 45.52 | 1984 |
| 17.18 | 22.28 | 0.25 | 0.02 | 0.07 | 2.09 | 0.60 | 3.23 | 15.92 | 22.14 | 45.72 | 1985 |
| 17.53 | 22.05 | 0.22 | 0.02 | 0.10 | 1.90 | 0.68 | 3.51 | 15    | 21.66 | 46.01 | 1986 |
| 17.96 | 22.63 | 0.24 | 0.02 | 0.10 | 1.77 | 0.72 | 3.63 | 16.45 | 23.18 | 47.07 | 1987 |
| 18.19 | 23.31 | 0.24 | 0.03 | 0.11 | 1.82 | 0.70 | 3.71 | 17.50 | 22.98 | 48.11 | 1988 |
| 18.72 | 23.99 | 0.26 | 0.25 | 0.13 | 1.83 | 0.72 | 3.73 | 16.85 | 24.06 | 49.63 | 1989 |
| 18.92 | 24.56 | 0.26 | 0.03 | 0.13 | 1.84 | 0.69 | 3.77 | 18.13 | 24.13 | 50.20 | 1990 |
| 18.51 | 25.35 | 0.24 | 0.04 | 0.15 | 1.59 | 0.71 | 3.78 | 18.35 | 24.33 | 50.37 | 1991 |
| 19.09 | 25.02 | 0.25 | 0.02 | 0.17 | 1.43 | 0.76 | 3.78 | 18.85 | 24.53 | 50.52 | 1992 |
| 19.08 | 24.57 | 0.28 | 0.02 | 0.19 | 1.41 | 0.78 | 3.79 | 19.76 | 24.60 | 50.12 | 1993 |

شايار ناھىيىسى بويىچە 1949 — 1994 - يىلغىچە بولغان 6 - ئاينىڭ  
ئاخىرىدىكى چارۋا

بىرلىكى: تۈمەن تۇياق

جەدۋەل: 4 — 18

| يىللار | تۈرى | جەمئىي | كالا | ئات  | ئېشەك | قېچىر | تۆگە | ئۆچكە | قوي   | چوشقا | بۇغا |
|--------|------|--------|------|------|-------|-------|------|-------|-------|-------|------|
| 1949   |      | 17.10  | 1.98 | 0.61 | 0.96  | 0.02  |      | 5.02  | 8.51  |       |      |
| 1950   |      | 18.15  | 2.16 | 0.69 | 1.05  | 0.02  |      | 5.55  | 8.68  |       |      |
| 1951   |      | 16.66  | 2.14 | 0.66 | 1.08  | 0.02  |      | 5.32  | 7.44  |       |      |
| 1952   |      | 15.02  | 2.13 | 0.62 | 1.11  | 0.02  |      | 5.06  | 6.08  |       |      |
| 1953   |      | 22.64  | 2.64 | 0.68 | 1.40  | 0.02  |      | 8.50  | 9.40  |       |      |
| 1954   |      | 23.78  | 2.61 | 0.66 | 1.21  | 0.02  |      | 8.90  | 10.38 |       |      |
| 1955   |      | 24.25  | 2.80 | 0.70 | 1.31  | 0.02  |      | 9.06  | 10.36 |       |      |
| 1956   |      | 24.13  | 2.49 | 0.66 | 1.31  | 0.01  |      | 9.17  | 10.49 |       |      |
| 1957   |      | 21.01  | 1.87 | 0.57 | 1.31  | 0.01  |      | 8.39  | 8.86  |       |      |
| 1958   |      | 19.62  | 1.72 | 0.49 | 1.21  | 0.01  |      | 7.87  | 8.32  |       |      |
| 1959   |      | 21.38  | 1.60 | 0.44 | 0.92  | 0.01  |      | 9.14  | 9.24  | 0.03  |      |
| 1960   |      | 24.96  | 1.70 | 0.41 | 0.83  | 0.01  |      | 11.43 | 10.53 | 0.05  |      |
| 1961   |      | 28.20  | 1.82 | 0.37 | 0.82  | 0.01  |      | 13.23 | 11.83 | 0.12  |      |
| 1962   |      | 31.07  | 2.06 | 0.39 | 0.96  | 0.01  |      | 14.46 | 13.08 | 0.11  |      |
| 1963   |      | 33.08  | 2.24 | 0.39 | 1.07  | 0.01  |      | 15.45 | 13.87 | 0.05  |      |
| 1964   |      | 35.57  | 2.55 | 0.42 | 1.29  | 0.01  |      | 16.16 | 15.06 | 0.08  |      |
| 1965   |      | 39.16  | 2.87 | 0.43 | 1.51  | 0.01  |      | 17.53 | 16.68 | 0.13  |      |
| 1966   |      | 36.77  | 3.08 | 0.46 | 1.61  | 0.01  |      | 16.53 | 14.87 | 0.21  |      |
| 1967   |      | 36.97  | 3.09 | 0.47 | 1.63  | 0.01  |      | 16.58 | 14.91 | 0.28  |      |
| 1968   |      | 37.16  | 3.38 | 0.52 | 1.71  | 0.01  |      | 16.61 | 14.52 | 0.41  |      |
| 1969   |      | 33.78  | 3.07 | 0.54 | 1.74  | 0.01  |      | 15.33 | 12.83 | 0.26  |      |
| 1970   |      | 32.68  | 3.08 | 0.50 | 1.75  | 0.01  |      | 14.78 | 12.42 | 0.14  |      |
| 1971   |      | 34.08  | 2.86 | 0.50 | 1.62  | 0.02  |      | 15.87 | 12.96 | 0.24  | 0.01 |
| 1972   |      | 35.33  | 2.81 | 0.51 | 1.65  | 0.03  |      | 16.06 | 13.67 | 0.58  | 0.02 |
| 1973   |      | 36.90  | 3.42 | 0.51 | 1.74  | 0.03  | 0.01 | 17.26 | 13.55 | 0.35  | 0.03 |
| 1974   |      | 38.94  | 3.08 | 0.59 | 1.63  | 0.04  | 0.01 | 17.54 | 15.67 | 0.33  | 0.05 |
| 1975   |      | 37.68  | 3.09 | 0.61 | 1.66  | 0.04  | 0.01 | 17.09 | 14.87 | 0.24  | 0.07 |
| 1976   |      | 35.07  | 2.83 | 0.62 | 1.58  | 0.05  | 0.01 | 16.45 | 13.14 | 0.30  | 0.09 |
| 1977   |      | 36.15  | 2.77 | 0.55 | 1.80  | 0.05  |      | 17.09 | 13.58 | 0.21  | 0.10 |
| 1978   |      | 38.98  | 2.86 | 0.60 | 1.96  | 0.05  |      | 18.39 | 14.63 | 0.36  | 0.13 |
| 1979   |      | 43.61  | 3.02 | 0.62 | 2.18  | 0.05  |      | 21.28 | 15.95 | 0.36  | 0.15 |
| 1980   |      | 48.90  | 3.20 | 0.65 | 2.35  | 0.05  | 0.01 | 24.04 | 18.07 | 0.36  | 0.17 |
| 1981   |      | 51.16  | 3.16 | 0.67 | 2.37  | 0.05  | 0.01 | 25.42 | 19.10 | 0.28  | 0.19 |
| 1982   |      | 50.89  | 3.20 | 0.60 | 2.32  | 0.06  | 0.01 | 25.49 | 18.85 | 0.19  | 0.17 |
| 1983   |      | 47.97  | 3.15 | 0.59 | 2.19  | 0.06  | 0.02 | 23.79 | 17.81 | 0.20  | 0.16 |

|      |      |       |       |      |      |      |      |      |       |      |
|------|------|-------|-------|------|------|------|------|------|-------|------|
| 0.14 | 0.22 | 18.22 | 24.80 | 0.02 | 0.07 | 2.05 | 0.57 | 3.25 | 49.34 | 1984 |
|      | 0.19 | 18.55 | 25.16 | 0.02 | 0.07 | 2.02 | 0.58 | 3.32 | 49.91 | 1985 |
|      | 0.23 | 18.59 | 23.80 | 0.02 | 0.09 | 1.81 | 0.64 | 3.48 | 48.66 | 1986 |
|      | 0.27 | 19.18 | 24.67 | 0.02 | 0.10 | 1.81 | 0.63 | 3.78 | 50.46 | 1987 |
|      | 0.22 | 18.71 | 25.96 | 0.03 | 0.13 | 2.40 | 0.76 | 4.57 | 52.78 | 1988 |
|      | 0.26 | 19.56 | 28.09 | 0.02 | 0.13 | 1.68 | 0.69 | 3.71 | 54.14 | 1989 |
|      | 0.27 | 20.47 | 29.05 | 0.02 | 0.14 | 1.69 | 0.69 | 3.82 | 56.15 | 1990 |
|      | 0.22 | 20.83 | 29.66 | 0.04 | 0.15 | 1.57 | 0.72 | 3.81 | 57    | 1991 |
|      | 0.22 | 20.26 | 30.25 | 0.03 | 0.17 | 1.61 | 0.76 | 3.36 | 56.66 | 1992 |
|      | 0.28 | 19.79 | 29.33 | 0.03 | 0.18 | 1.54 | 0.74 | 3.36 | 55.25 | 1993 |
|      | 0.29 | 20.08 | 29.15 | 0.03 | 0.18 | 1.53 | 0.78 | 3.37 | 55.41 | 1994 |

## شايار ناھىيىسى بويىچە 1949 — 1993 - يىلغىچە تۆلەرنىڭ ئەي بولۇش نىسبىتى

بىرلىكى: تۈمەن تۇپاق

جەدۋەل: 4 — 19

| يىللار | قوتاندىكى چارۋا سانى | تۇغۇش يېتىدىكى چارۋا | نۇغۇش يېتىدىكى چارۋا قوتاندىكى چارۋا ئىگىسىنىڭ نىسبىتى (%) | ئەي بولغان تۆل | كۆپەيگەن يېتىدىكى چارۋىنىڭ نۇغۇش يېتىدىكى چارۋىدا ئىگىسىنىڭ نىسبىتى (%) | يېتىلگەن چارۋا، كىچىك چارۋا، ئۆلگەن چارۋا نىسبىتى (%) | ئۆلگەن چارۋىنىڭ ئەي بولغان تۆلە ئىگىسىنىڭ نىسبىتى (%) |
|--------|----------------------|----------------------|--|----------------|---|---|---|
| 1949   | 16.1                 | 5.37                 | 33.35  | 4.02           | 74.86   | 1.93  | 48.01   |
| 1950   | 17.02                | 5.67                 | 33.31  | 4.25           | 74.96   | 1.70  | 40  |
| 1951   | 15.44                | 5.45                 | 35.30  | 3.86           | 70.83   | 1.54  | 39.90   |
| 1952   | 14.41                | 4.80                 | 33.31  | 3.35           | 69.79   | 1.87  | 55.82   |
| 1953   | 21.28                | 7.09                 | 33.32  | 5.32           | 75.04   | 2.34  | 43.98   |
| 1954   | 22.24                | 7.41                 | 33.32  | 5.56           | 75.03   | 2.45  | 44.06   |
| 1955   | 22.61                | 7.54                 | 33.35  | 5.65           | 74.93   | 2.26  | 40  |
| 1956   | 22.36                | 7.14                 | 31.93  | 6.59           | 92.30   | 2.24  | 33.99   |
| 1957   | 19.42                | 6.47                 | 33.32  | 4.86           | 75.12   | 1.94  | 39.92   |
| 1958   | 18.16                | 6.05                 | 33.31  | 4.54           | 75.04   | 1.27  | 27.97   |
| 1959   | 20.03                | 6.68                 | 33.35  | 5.01           | 75  | 1.86  | 37.13   |
| 1960   | 23.39                | 7.80                 | 33.35  | 5.85           | 75  | 1.64  | 28.03   |
| 1961   | 26.46                | 9.15                 | 34.58  | 6.61           | 72.24   | 1.85  | 27.99   |
| 1962   | 29.17                | 10.29                | 35.27  | 10.21          | 99.22   | 2.92  | 28.60   |
| 1963   | 33.07                | 13.35                | 40.37  | 8.67           | 64.94   | 3.66  | 42.21   |
| 1964   | 34.08                | 15.51                | 45.51  | 8.21           | 52.93   | 5.67  | 69.06   |
| 1965   | 35.83                | 18.36                | 51.24  | 10.48          | 57.08   | 5.75  | 54.87   |
| 1966   | 31.97                | 16.69                | 52.21  | 6.13           | 36.73   | 4.20  | 68.52   |
| 1967   | 32.27                | 15.57                | 48.25  | 9.70           | 62.30   | 2.32  | 23.92   |
| 1968   | 32.64                | 13.66                | 41.85  | 10.32          | 75.55   | 2.36  | 22.87   |

|       |      |       |       |       |       |       |      |
|-------|------|-------|-------|-------|-------|-------|------|
| 23.25 | 2.16 | 65.10 | 9.29  | 48.27 | 14.27 | 29.56 | 1969 |
| 24.52 | 2.06 | 66.67 | 8.40  | 42.94 | 12.60 | 29.34 | 1970 |
| 47.60 | 2.18 | 33.65 | 4.58  | 43.75 | 13.61 | 31.11 | 1971 |
| 36.08 | 2.14 | 53.23 | 5.93  | 36.38 | 11.14 | 30.62 | 1972 |
| 28.22 | 2.21 | 49.65 | 7.83  | 47.13 | 15.77 | 33.46 | 1973 |
| 42.11 | 3.23 | 53.19 | 7.67  | 45.49 | 14.42 | 31.70 | 1974 |
| 51.02 | 3.76 | 47.92 | 7.37  | 51.42 | 15.38 | 29.91 | 1975 |
| 28.66 | 2.21 | 54.84 | 7.71  | 49.54 | 14.06 | 28.38 | 1976 |
| 18.16 | 1.84 | 68.49 | 10.13 | 47.63 | 14.79 | 31.05 | 1977 |
| 19.69 | 2.13 | 67.96 | 10.82 | 48.08 | 15.92 | 33.11 | 1978 |
| 21.44 | 2.44 | 71.30 | 11.38 | 42.82 | 15.96 | 37.27 | 1979 |
| 29.53 | 3.91 | 69.43 | 13.24 | 47.77 | 19.07 | 39.92 | 1980 |
| 31.47 | 4.29 | 66.13 | 13.63 | 50.45 | 20.61 | 40.85 | 1981 |
| 28.08 | 4.76 | 75.03 | 16.95 | 53.95 | 22.59 | 41.87 | 1982 |
| 24.57 | 3.28 | 61.38 | 13.35 | 50.90 | 21.75 | 42.73 | 1983 |
| 22.05 | 2.65 | 55.34 | 12.02 | 47.72 | 21.72 | 45.52 | 1984 |
| 20.98 | 3.34 | 71.91 | 15.92 | 48.43 | 22.14 | 45.72 | 1985 |
| 16.07 | 2.41 | 69.25 | 15    | 47.08 | 19.87 | 46.01 | 1986 |
| 15.26 | 2.51 | 70.97 | 16.45 | 49.25 | 23.18 | 47.07 | 1987 |
| 17.26 | 3.02 | 76.15 | 17.50 | 47.77 | 22.98 | 48.11 | 1988 |
| 12.94 | 2.18 | 70.03 | 16.85 | 48.48 | 24.06 | 49.63 | 1989 |
| 9.38  | 1.70 | 75.13 | 18.13 | 48.06 | 24.13 | 50.20 | 1990 |
| 13.95 | 2.56 | 75.42 | 18.35 | 48.30 | 24.33 | 50.37 | 1991 |
| 9.50  | 1.79 | 76.84 | 18.85 | 48.56 | 24.53 | 50.52 | 1992 |
| 8.60  | 1.70 | 80.33 | 19.76 | 49.08 | 24.60 | 50.12 | 1993 |

## 5 § . نەسىل ياخشىلاش

بۇ يەردىكى نەسلى چارۋا ۋە ئۆي قۇشلىرى نەسلىنىڭ ماسلىشىشچانلىقى ياخشى، يىرىك بېقىشقا چىداملىق، كېسەلگە ئاقايىل تۇرۇش ئىقتىدارى كۈچلۈك، بىراق جۇغى كىچىك، تۇغۇش ئىقتىدارى تۆۋەن، چارۋا ۋە ئۆي قۇشلىرىنىڭ تۇغۇش - چىقىرىش ئىقتىدارىنى ئۆستۈرۈش ئۈچۈن، ئۇزۇندىن بۇيان، يەرلىك چارۋا ۋە ئۆي قۇشلىرى نەسلى ئۈزلۈكسىز ياخشىلاندى.

### 1. قوي نەسلىنى ياخشىلاش

1958 - يىلى كۇچا نەسلىلىك قوي فېرمىسىدىن ساپ نەسلىلىك قاراكۆل قوشقىرىدىن 13 ي كىرگۈزۈلۈپ، شايار قويى بىلەن سۈنئىي ئۇسۇلدا ئۇرۇقلاندۇرۇش ئۇسۇلى بويىچە چېتىشتۈرۈلۈپ، شۇ يىلى 2000 تۇياق قويىنىڭ نەسلى ياخشىلاندى، ئاندىن ئارىلاش نەسىل ئەۋلادلار بويىچە ئاللاپ چېتىشتۈرۈلدى. 1963.



يىلى خۇاڭدەن چارۋىچىلىق فېرمىسىدا قاراكۆل قويى كونسۇلتانتسىيە پونكىتى قۇرۇلدى. 1972 - يىلى قاراكۆل قويى ئىشلەپچىقىرىش ئىشخانىسى قۇرۇلدى، بۇ ئىشخانا قاراكۆل قويى ئىشلەپچىقىرىش ئاپپاراتلىرىغا يېتەكچىلىك قىلدى. 1978 - يىلى قويلارنىڭ نەسلى پۈتۈنلەي ياخشىلىنىپ بولدى، نەسلى ياخشىلانغان قوي 117 مىڭ 900 تۇياققا يەتتى. 1980 - يىلى ئىچكى موڭغۇلدىن كۈلرەك قاراكۆل قويىنىڭ نەسلىلىك قوشقىرى كىرگۈزۈلۈپ، 5300 تۇياق كۈلرەك، قوڭۇر رەڭلىك قاراكۆل قويى يېتىشتۈرۈلدى، بۇ شىنجاڭدىلا بار نەسل بولۇپ قالدى. 1992 - يىلى نەسلىلىك قوي 191 مىڭ تۇياققا يەتتى. 34 يىلدا 4000 تۇياق نەسلىلىك قوي كىرگۈزۈلۈپ، 9000 تۇياق ساپ نەسلىلىك قوي يېتىشتۈرۈلۈپ، 440 مىڭ پارچە كۆرپە ئىشلەپچىقىرىلدى، باشقا ۋىلايەتلەر 4700 تۇياق نەسلىلىك قوي بىلەن تەمىنلەندى.

## 2. ئۆچكە نەسلىنى ياخشىلاش

7 - بەش يىللىق پىلان مەزگىلىدە 670 تۇياق لياۋنىڭ تىۋىت ئۆچكىسى ۋە 100 تۇياق شىنشيا جۇڭخۇي ئۆچكىسى كىرگۈزۈلۈپ، يەرلىك ئۆچكىلەرنىڭ نەسلى سۈنئىي ئۇرۇقلاندۇرۇش يولى بىلەن ئۆزگەرتىلدى، 1992 - يىلغا كەلگەندە 152 مىڭ تۇياق يەرلىك ئۆچكىنىڭ نەسلى ياخشىلاندى، تىۋىت مىقدارى %124 ئۆستى، نەسل ياخشىلاش كۆلىمى %60 كە يەتتى.

## 3. كالىنىڭ نەسلىنى ياخشىلاش

1968 - يىلى خېيلاردىن 15 بىنجۇ كالىسى كىرگۈزۈلۈپ يەرلىك كالا بىلەن چېتىشتۈرۈلدى. 1978 - يىلى سىمېنتال كالىسى، ئالا كالىنىڭ توڭلىتىلغان ئىسپېرمىسى كىرگۈزۈلۈپ، قايلور، يېڭىمەھەللە يېزىلىرىدا سۈنئىي ئۇرۇقلاندۇرۇش يولى بىلەن 500 تۇياق كالىنىڭ نەسلى ياخشىلاندى. 1979 - يىلى گۈلباغ، قىزىلبايراق يېزىلىرىغا كېڭەيتىلدى. 1984 - يىلى ناھىيىدىكى 7 يېزا، بىر بازار، 3 دېھقانچىلىق مەيدانى، چارۋىچىلىق فېرمىسىغا كېڭەيتىلدى. 1985 - يىلى موڭغۇلكۈردىن 24 شىنجاڭ قوڭۇر كالىسى كىرگۈزۈلدى. 1986 - يىلى شەرقىي شىمالدىن 5 ئالاتوۋۇ كالىسى كىرگۈزۈلدى. 1992 - يىلى ئۈرۈمچىدىن 12 ئالا كالا كىرگۈزۈلدى، شۇ يىلى نەسلى ياخشىلانغان كالا 19 مىڭ 600 گە، نەسل ياخشىلاش كۆلىمى %66.8 كە يەتتى.

## 4. باشقا چارۋىلارنىڭ نەسلىنى ياخشىلاش

1976 - يىلى گۇەنجۇڭ ئېشىكى كىرگۈزۈلۈپ 1400 يەرلىك ئېشەكنىڭ نەسلى ياخشىلاندى. 1962 - يىلى يۈرۈكشا چوشقىسى كىرگۈزۈلدى. 1966 - يىلى شىنشياڭ چوشقىسى، 1980 - يىلى چاڭبەي چوشقىسى، 1983 - يىلى دوروك چوشقىسى كىرگۈزۈلدى. 1992 - يىلى رۇڭچاڭ چوشقىسى كىرگۈزۈلۈپ يەرلىك چوشقىنىڭ نەسلى ياخشىلاندى، قولدا قالغان نەسلى ياخشىلانغان چوشقا 1700 تۇياققا يەتتى.

## 5. ئۆي قۇشلىرىنىڭ نەسلىنى ياخشىلاش

1967 - يىلى لۇخۇا توخۇسى كىرگۈزۈلۈپ 24 مىڭ توخۇنىڭ نەسلى ياخشىلاندى. 1982 - يىلى لەيكاف توخۇسى، نىڭ توخۇسى كىرگۈزۈلۈپ 112 مىڭ توخۇنىڭ نەسلى ياخشىلاندى. 1980 -، 1981 -، 1982 - يىللىرى لومەن توخۇسى كىرگۈزۈلۈپ 23 مىڭ توخۇنىڭ نەسلى ياخشىلاندى. 1984 - يىلى بروك توخۇسى كىرگۈزۈلۈپ 16 مىڭ توخۇنىڭ، 1986 - يىلى «شىڭزا 288» توخۇسى كىرگۈزۈلۈپ 41 مىڭ توخۇنىڭ، 1988 - يىلى سەنخۇاڭ توخۇسى كىرگۈزۈلۈپ 31 مىڭ توخۇنىڭ، 1990 -، 1992 - يىللىرى ئىماخ توخۇسى كىرگۈزۈلۈپ 14 مىڭ توخۇنىڭ نەسلى ياخشىلاندى.

## § 6. كېسەللىك ۋە ئۇنىڭ ئالدىنى ئېلىش، داۋالاش

### 1. كېسەللىك

يۇقۇملۇق كېسەللىك كۆيدۈرگە، ئاقسىل، بىرۋىتېللا تاپاقچە باكتېرىيە كېسىلى، ئۆيېركۇلىۋىز، تېتانوس (قاتما)، چوڭ ئۈچەي تاپاقچە باكتېرىيە كېسىلى، پاستېر تاپاقچە باكتېرىيە كېسىلى، لىتېل تاپاقچە باكتېرىيە كېسىلى، گازلىق ئىششىق گانگېرنا، تىل چىرىش كېسىلى، ئاتلاردا بولىدىغان موررى سالمونېللا تاپاقچە باكتېرىيە كېسىلى، ماڭقا كېسىلى، قان ئازلىق، يۇقۇملۇق زۇكام، بەز كېسىلى، چوشقا كۈچىكى پارا تىخې، چوشقا كۈچىكى چىچاق كېسىلى، چوشقا ۋاباسى، چوشقا ئۆپكە كېسىلى، چوشقا تىلىمىسى، چوشقا ھەسرەش كېسىلى، يۇقۇملۇق ئاشقازان - ئۈچەي ياللۇغى، قوي موكسىمان باكتېرىيە كېسىلى، قوزا چىچاق كېسىلى، قوي چېچىكى، ئۆچكە يۇقۇملۇق كۆكرەك پەردە، ئۆپكە ياللۇغى، قوي زەنجىرسىمان باكتېرىيە كېسىلى، ئۆچكە بالا تاشلاش كېسىلى، توخۇ ساختا ۋاباسى، ئۆي قۇشلىرى خولېراسى، توخۇ چىچاق كېسىلى، ئىت ۋاباسى قىزىتمىسى قاتارلىقلار.

پارازىت قۇرۇت كېسىلى كۆشىگۈچى ھايۋانلارنىڭ ھەزىم قىلىش يوللىرىدا بولىدىغان يېپچە قۇرۇت كېسىلى، ئۆپكە يېپچە قۇرۇتى، جىگەر قان شورغۇچ قۇرۇتى، شارسىمان لەيلىگەك قۇرۇت كېسىلى، ئىنچىكە بويون خالىتىسى قۇيرۇقلۇق لەيلىگەك قۇرۇت، كالا تايلىق كۆيۈك قۇرۇت كېسىلى، ئات كۆيۈك قۇرۇت كېسىلى، قوي چىۋىنى، ئات چىۋىنى، بۇغا چىۋىنى كېسىلى، سازاڭ مەدەدە، پىت، يۇمشاق سالجا قاتارلىقلار.

زەھەرلىنىش كېسەللىكى گىدرو سىتابىد كىسلاتاسى، چوشقا ئىتتىرىتى، دېھقانچىلىق دورىسى، كادرا ئوت، گوتسپول قاتارلىقلار.

ئومۇميۈزلۈك كېسەللىك ۋىتامىن AD يېتىشمەسلىك كېسىلى، ئېغىز بوشلۇقى ياللۇغى، تاماق ھەزىم بولماسلىق، ئالدىنقى ئاشقازان بوشاپ كېتىش، ئاشقازان توسۇلۇپ قېلىش، ئاشقازان جىددىي كېڭىيىش، چىگىلەش، گىرىژ ئاشقازان ئۈچەي ياللۇغى، ئاشقازان، ئۈچەي كانارى، شاخچە كاناي ياللۇغى، كۆكرەك پەردە ياللۇغى، ئۆپكە گازلىق ئىششىق، سۈيۈك يولى ياللۇغى، بۆرەك ياللۇغى، سۇلۇق ئىششىق، چاقا، زىد، رېماتىزم، ئەمچەك ياللۇغى، كۆز ئاغرىقى، بالا ھەمىرىنى چۈشمەسلىك، تۇغۇت قىيىن بولۇش، بالىياتقۇ ئاجراپ كېتىش، بالىياتقۇ ياللۇغى، ئىگەر يارىسى، قان ئازلىق، يىرىڭلىق ئىششىق، ئاقساش قاتارلىقلار.

### 2. ئالدىنى ئېلىش ۋە داۋالاش

30 - يىللاردىن ئىلگىرى شايار ناھىيىسىدە ھۆكۈمەت تەرەپنىڭ مال دوختۇرلۇق ئاپپاراتى كەمچىل ئىدى، خەلق ئارىسىدىكى مال دوختۇرلىرى يۇقۇملۇق بولمىغان قىسمەن كېسەللىكنى داۋالايتتى. ئۇنىڭدىن كېيىن يۇقۇملۇق كېسەللەردىن ماڭقا، قىچىشقا، ئۆپكە ياللۇغى قاتارلىق ئاددىي كېسەللىكنىڭ ئالدى ئېلىندى ۋە داۋالاندى. 40 - يىللاردىن 50 - يىللارغىچە مال دوختۇرلىرىنىڭ تېخنىكىسى قالاق، ئۆسكۈنە، دورا كەمچىل بولغاچقا، يۈز بەرگەن كېسەللىك پاسسىپ ھالدا داۋالاندى. 60 - يىللاردىن 70 - يىللارغىچە ئالدىنى ئېلىشنى ئاساس قىلىش، ئالدىنى ئېلىش بىلەن داۋالاشنى بىرلەشتۈرۈش يولغا قويۇلدى. 80 - يىللاردا كېسەللىكنىڭ ئالدىنى ئېلىش بىلەن كارانتىن قىلىش بىرلەشتۈرۈلۈپ، كېسەللىكنىڭ ئالدى ئېلىندى ۋە داۋالاندى، بىر

تۇتاش كارانتىن قىلىش، بىر تۇتاش ئالدىنى ئېلىش تۈزۈمى يولغا قويۇلدى. 90 - يىللاردا مال دوختۇرلۇق تېخنىكىسى بويىچە توختاملىق مۇلازىمەت قىلىش تۈزۈمى يولغا قويۇلدى، مال دوختۇرلۇق تېخنىكا ئاپپاراتلىرى توختام شەكلى ئارقىلىق كېسەللىكنىڭ ئالدىنى ئېلىش، داۋالاشنى ھۆددىگە ئالدى.

**كۆيدۈرگە كېسەلى** 1950 -، 1951 -، 1954 -، 1957 -، 1961 - يىللىرى يېڭىسەھەللە، قايلىور، قىزىلبايراق، تويىبولدى، نۇرباغ قاتارلىق جايلاردا كۆپ قېتىم تارقالدى، 347 تۇياق چارۋا كېسەل بولدى، 338 تۇياق چارۋا ئۆلدى. 27 ئادەم يۇقۇملىنىپ 4 ئادەم ئۆلدى. كۈچلۈك ئالدىنى ئېلىش - داۋالاش تەدبىرىنى قوللىنىش ئارقىلىق، يۇقۇم مەنبەسى يوقىتىلدى، ۋاكسىنا ئەمەلدى. 1967 - يىلدىن كېيىن بۇ كېسەللىك تىزگىنلەندى.

**ئاقسىل كېسەلى** 1950 -، 1953 -، 1955 -، 1962 -، 1963 -، 1966 -، 1972 - يىللىرى ناھىيىنىڭ جاي - جايلارىدا تارقالدى، 9001 چارۋا كېسەل بولدى، 80 چارۋا ئۆلدى، يۇقۇم مەنبەسىنى يوقىتىش ۋە ۋاكسىنا ئەمەل ش ئارقىلىق كېسەللىكنىڭ ئالدى ئېلىندى ۋە داۋالاندى. 1973 - يىلى بۇ كېسەللىك تىزگىنلەندى.

**تۈپىركۈلىۈز كېسەلى** ئۇزۇن يىللارغىچە ناھىيىنىڭ جاي - جايلارىدا تارقاق يۈز بەردى، 1986 - يىلى كارانتىن قىلىش باشلىنىپ، ۋاكسىنا ئەمەل ش ئارقىلىق ئالدى ئېلىندى، 1992 - يىلى يۇقۇملىنىش نىسبىتى %1.6 تىن %0.6 كە تۆۋەنلىدى.

**بىرۇتسېللا تاياقچە باكتېرىيە كېسەلى** ئۇزۇندىن بۇيان ناھىيىنىڭ جاي - جايلارىدا كەڭ دائىرىدە تارقالدى، ئۆي ھايۋانلىرىنىڭ يۇقۇملىنىش نىسبىتى %10 - %12 كىچە بولدى، 1975 - يىلى ۋاكسىنا ئەمەل ش ئالدىنى ئېلىش - داۋالاش باشلاندى، 1990 - يىلى بۇ كېسەللىك تىزگىنلەندى.

**ماڭقا كېسەلى** بۇ تارقالغىنىغا ئۇزۇن بولغان كېسەللىك بولۇپ، ئاتىنىڭ يۇقۇملىنىشى %2 - %3 كىچە بولدى، 1980 - يىلى قىشتا ناھىيە بويىچە ئات ئورۇقدىشىدىكى ئۆي ھايۋانلىرى ئومۇميۈزلۈك كارانتىن قىلىندى. بۇ كېسەل رەسمىي يۇققان ئاتتىن 53، كېسەل مۇسبەت ئاتتىن 87 سى تەكشۈرۈپ چىقىلدى، مال دوختۇرلىرىنىڭ مۇھاپىزەت قىلىشى، نازارەت قىلىشى بىلەن، 1981 - يىلى 3 - ئايدا تويىبولدى يېزىسى كونا چىمەن كەنتىدە كېسەل ئاتلار ئۆلتۈرۈلۈپ، بۇ كېسەللىك تىزگىنلەندى.

**تارقىلىشچان زۇكام** 1992 - يىلى ناھىيە بويىچە ئومۇميۈزلۈك تارقالدى، 11 مىڭ 900 تۇياق چارۋا كېسەل بولدى. شۇ يىلى تىزگىنلەندى.

**قوي چېچىكى** 1954 - يىلى ناھىيە بويىچە پارتلاش خاراكتېرىدە تارقالدى، 2100 تۇياق قوي كېسەل بولدى، 520 تۇياق قوي ئۆلدى. 1961 - يىلى يەنە تارقالدى، 1230 تۇياق قوي كېسەل بولدى، 210 تۇياق قوي ئۆلدى. 1987 - يىلى يەنە بىر قېتىم توقمۇ ناھىيىسىدىن تارقىلىپ، داۋاملىق تارقالدى، 4000 دىن ئارتۇق قوي كېسەل بولدى، 1000 دىن ئارتۇق قوي ئۆلدى.

**ئۆچكە يۇقۇملۇق كۆكرەك پەردە، ئۆپكە ياللۇغى** 1956 - ۋە 1957 - يىللىرى ناھىيە بويىچە پارتلاش خاراكتېرىدە تارقالدى، 33 مىڭ 900 تۇياق ئۆچكە كېسەل بولدى، 16 مىڭدىن كۆپرەك ئۆچكە ئۆلدى. ۋاكسىنا ئەمەل ش، ئالدىنى ئېلىش ئارقىلىق، 1960 - يىلى بۇ كېسەللىك تىزگىنلەندى.

**چوشقا چوڭ ئۆچكە تاياقچە باكتېرىيە كېسەلى** 1983 - 1989 - يىلغىچە يېمەكلىك شىركىتىنىڭ چوشقا فېرمىسىدا 5 قېتىم تارقالدى، 329 چوشقا كېسەل بولدى، 131 چوشقا ئۆلدى.

**چوشقا ئۆپكە ياللۇغى** 1975 - يىلى يېمەكلىك شىركىتىنىڭ چوشقا فېرمىسىدا يۈز بەردى، 275 چوشقا كېسەل بولدى، 133 چوشقا ئۆلدى، شۇنىڭدىن كېيىن داۋاملىق تارقالدى.

چوشقا ۋاباسى 1979 — 1993 - يىلغىچە ناھىيىنىڭ جاي - جايلىرىدا 11 قېتىم تارقالدى. 1982 - يىلى بىر قېتىمىدا يېمەكلىك شىركىتىنىڭ چوشقا فېرمىسىدا 537 چوشقا مۇشۇ كېسەل بىلەن ئۆلدى، كېسەل بولغان 137 چوشقا چوڭقۇر كۆمۈۋېتىلدى، شۇنىڭدىن كېيىن يەنە داۋاملىق تارقالدى.

چوشقا تىلىمىسى 1965 — 1992 - يىلغىچە ناھىيىنىڭ جاي جايلىرىدا 1600 دىن ئارتۇق چوشقا كېسەل بولدى، 500 دىن ئارتۇق چوشقا ئۆلدى.

قوزا چېچقاق كېسەلى ھەر يىلى تۇل ئېلىش پەسلىدە، ناھىيىنىڭ جاي - جايلىرىدا كەڭ تارقىلىپ، ھەر يىلى 5000 دىن 15 مىڭغىچە قوزا كېسەل بولدى، 1000 — 3000 غىچە قوزا ئۆلدى.

توخۇ ساختا ۋاباسى ھەر يىلى ئوخشاش بولمىغان دەرىجىدە يۈز بەردى. 1987 - 1989 - يىللىرى كەڭ دائىرىدە يۈز بەردى، ناھىيە بويىچە 26 مىڭ توخۇ كېسەل بولدى، 20 مىڭدىن ئارتۇق توخۇ ئۆلدى.

پارازىت قۇرۇت كېسەلى چارۋا، ئۆي قۇشلىرىدىكى پارازىت قۇرۇت كېسەلى دېھقانچىلىق، چارۋىچىلىق رايونلىرىدا كەڭ تارقالدى، يۇقۇملىنىش نىسبىتى يۇقىرى، تارقىلىش دائىرىسى كەڭ، ۋاقتى ئۇزۇن بولدى. ئەسلىدە بۇ كېسەللىك ئۆزلەشتۈرۈلمىگەن توغراقلىق يەرلەردە ۋە چۆل - ئوتلاقلىرىدا تارقالغانىدى. مەدە قۇرۇت كېسەلىنىڭ دېھقانچىلىق رايونلىرىدا يۇقۇملىنىش نىسبىتى چارۋىچىلىق رايونلىرىنىڭكىدىن يۇقىرى بولدى. چارۋىچىلىق رايونلىرىدا ئۆپكە يىپ قۇرۇت كېسەلى، ئۈچەي يىپ قۇرۇت كېسەلى ۋە تاسما قۇرۇت كېسەلىنىڭ چارۋا، ئۆي قۇشلىرىغا يۇقۇش نىسبىتى دېھقانچىلىق رايونلىرىدىكىدىن يۇقىرى بولدى. 50 - يىللاردا پارازىت قۇرۇت كېسەلىنىڭ ئالدىنى ئېلىش - داۋالاش باشلاندى، ھەر يىلى ئەتىياز، كۈز پەسلىلىرىدە چارۋىلارنى ۋاننىلاش ۋە دورا يېگۈزۈش ئارقىلىق قۇرۇت چۈشۈرۈلدى، ئارىلىقتىكى پارازىت خوجايىنى ئىممۇنتېتىلىنىپ چۈشۈرۈلدى.

گۆش كارانتىنىسى 60 - يىللاردىن 70 - يىللارغىچە مال دوختۇرلۇق پونكىتى ئاز ساندىكى تاۋار چارۋىنى ۋە چارۋا مەھسۇلاتىنى داۋاملىق ئاددىي كارانتىن قىلدى. گۆشنى كارانتىن قىلىش ئىشنى يېمەكلىك شىركىتىلا ئېلىپ باردى. بازاردا كارانتىن قىلىنىدى، يېزا ئىگىلىك مەھسۇلاتلىرى سودا بازارلىرى كېسەل تارقىلىشىنىڭ مەنبەسى بولۇپ قالدى. 1985 - يىلى شەھەر - بازارلاردىكى بازاردا گۆشنى نورمال كارانتىن قىلىش كەسپى باشلاندى. 1990 - يىلغا كەلگەندە ناھىيە بويىچە بىر بازار، 6 يېزىدا كالا، قوي سويۇش نۇقتىسى ۋە يېمەكلىك شىركىتىنىڭ قۇشخانىسى قۇرۇلدى. بۇنىڭ بىلەن نۇقتا بەلگىلەپ مال سويۇش ۋە كارانتىن قىلىش يولغا قويۇلدى، بۇنىڭدىن سىرت، تاشقى سودا شىركىتى، چاي، چارۋا مەھسۇلاتلىرى شىركىتى سىرتقا يۆتكەيدىغان چارۋىلار ۋە چارۋا مەھسۇلاتلىرى كارانتىن قىلىندى، تەكشۈرۈلدى، دېزىنېكسىيە قىلىندى. 1989 - يىلى، مال دوختۇرلۇق - سەھىيە نازارەتچىلىك باشقۇرۇش ئورنى قۇرۇلۇپ، ئاشخانىلارنىڭ مال دوختۇرلۇق سەھىيە لايىقەتنامىسىنى باشقۇرۇش تۈزۈمى يولغا قويۇلۇپ، ئاشخانىلار ئىشلىتىدىغان گۆش مەخسۇس تەكشۈرۈلدى.

## § 7. بېقىش - پەرۋىش قىلىش ۋە ئۈنۈم

### 1. بېقىش

ئوتلاققا مال بېقىش ئىلگىرى چارۋىدار مالچى ياللاپ مال باقتۇراتتى ياكى ۋاكالەتەن بېقىپ بېرىشنى ھاۋالە قىلاتتى ۋە ياكى دېھقانلارنى ۋاكالەتەن بېقىپ بېرىشكە تەكلىپ قىلاتتى، چارۋىلارنى ئوتلاققا



ئورۇنلاشتۇراتتى، ئۇلار ئىشلەپچىقىرىش، تۇرمۇش بۇيۇملىرىنى ئېلىپ يۈرۈپ، ئوت - چۆپ، سۇ قوغلىشىپ مال باقاتتى، مۇقىم مال باقىدىغان ئورۇن ۋە ئىشلەپچىقىرىش ئورنى يوق ئىدى. سوغۇق ئۇزۇنغا سوزۇلىدىغان قىش پەسلىدە ۋە سېرىقتال ئەتىياز پەسلىدە، ئوت - چۆپ كۈنسېرى ئازىيىپ كېتەتتى، بۇنىڭ بىلەن چارۋىلار ئورۇقلاپ كېتەتتى. يەنە كېلىپ، ھەمىشە بوران، قار، ئۇششۇكىنىڭ ھۇجۇمىغا ئۇچراپ، چارۋىلار كۆپلەپ ئۆلۈپ كېتەتتى، ئادەتتىكى يىللاردا يېتىلگەن چارۋىنىڭ ساق قېلىش نىسبىتى %80 تىن، ياش چارۋىلارنىڭ ئەي بولۇش نىسبىتى %65 تىن يۇقىرى بولمايتتى. ئاپەت يۈز بەرگەن يىللاردا چارۋىلار كۆپلەپ ئۆلۈپ كېتەتتى. 1948 .، 1952 .، 1966 . يىللىرى ياش چارۋىنىڭ ئەي بولۇش نىسبىتى %40 تىن تۆۋەن بولدى. 60 . يىللاردىن 70 . يىللارغىچە 7 يىلدا 40 مىڭدىن ئارتۇق يېتىلگەن چارۋا ئۆلدى. 1964 .، 1965 . يىللىرى ئۆلگەن يېتىلگەن چارۋا 55 مىڭ تۇياقتىن ئېشىپ كەتتى. ئوتلاققا چارۋا بېقىشتا «يازدا تېمەن، كۈزدە سېمىز، قىشتا ئورۇق، ئەتىيازدا ئۆلۈش» قانۇنىيىتى شەكىللەندى. 70 . يىللاردىن كېيىن چارۋىچىلار ياز، كۈز پەسلىرىدە قىشلىق ئوت - چۆپ، يەم - بوغۇزنى زاپاس تەييارلاشقا باشلىدى، دېھقانچىلىق رايونلىرىغا بېرىپ زىرائەتلەرنىڭ شاخ - شۇمبىلىرىنى، ئوت - چۆپ، يەم - بوغۇزلارنى سېتىۋالدى، قوتان، لاپاس ياسىدى، قىش، ئەتىياز پەسلىرىدە چارۋىلارغا بوغۇز بەردى، بۇنىڭ بىلەن، چارۋىلارنىڭ ساق قېلىش نىسبىتى داۋاملىق ئۆستى. چارۋىلار ئاساسلىقى تارىم دەرياسىنىڭ ئىككى قىرغىقىدا بېقىلىدۇ، بۇ، ناھىيىدىكى ئومۇمىي چارۋىنىڭ %47 نى ئىگىلەيدۇ (جەدۋەل: 4 - 4، 5 - لەرگە قاراڭ).

ئەتراپتىكى ئېتىزدا بېقىش دېھقانچىلىق رايونلىرىدا ئوتلاق كەمچىل بولغاچقا، دېھقانلار ئېتىز بويلىرىدىكى پارچە - پۇرات ئوتلاقتىن ۋە زىرائەتلەرنىڭ ئېگىزلىرىدىن، ئېتىزلاردىكى ھەر خىل ئوت - چۆپلەردىن پايدىلىنىپ چارۋا باقىدۇ. ئەتىياز، قىش پەسلىرىدە زىرائەت شاخ - شۇمبىلىرى، غازاڭ، قۇرۇق ئوت - چۆپتىن پايدىلىنىپ چارۋا باقىدۇ. ئادەتتە چارۋىلارغا يەم - بوغۇز بەرمەيدۇ، دېھقانچىلىق قاتنىلاش پەسلىدە، ئىش ئۇلاڭلىرىغا بوغۇز بېرىدۇ. 80 . يىللارنىڭ ئوتتۇرىلىرىدىن كېيىن دېھقانلار سىلۋستىن پايدىلىنىپ چارۋا باقىدىغان بولدى. ئەتراپتىكى ئېتىزلاردا بېقىلىدىغان چارۋا ناھىيىدىكى ئومۇمىي چارۋىنىڭ %40 نى ئىگىلەيدۇ.

يېرىم ئوتلىتىپ، يېرىم قوتاندا بېقىش ياز، كۈز پەسلىرىدە ئوتلاقتىكى ئوت - چۆپ بولۇق ئۆسىدۇ. چارۋىسى كۆپرەك بەزى چارۋىدارلار ئەتىيازلىق تېرىلغۇ مەزگىلىدە ئوتلاققا چارۋا باقىدۇ، كۈزدىن كېيىن، قىش كىرىشتىن بۇرۇن چارۋىسىنى دېھقانچىلىق رايونىغا قايتۇرۇپ كېلىپ، زىرائەتلەرنىڭ شاخ - شۇمبىلىرى، غازاڭ، قۇرۇق ئوت - چۆپتىن پايدىلىنىپ، چارۋىسىنى قوتاندا باقىدۇ.

قوتاندا بېقىش بەزى باقمىچى كەسپىي ئائىلە، بورداقچى ئائىلىلەر ۋە بازار رايونىدىكى باقمىچى ئائىلىلەر پىششىقلاپ ئىشلەنگەن يېزا ئىگىلىك قوشۇمچە كەسپ مەھسۇلاتلىرى، يەم - بوغۇزدىن پايدىلىنىپ، چارۋىلىرىنى قوتاندا باقىدۇ.

## 2. ئىگىلىك باشقۇرۇش

جۇڭخۇا خەلق جۇمھۇرىيىتى قۇرۇلۇشتىن ئىلگىرى، چارۋىلارنىڭ ھەممىسى خۇسۇسىيلارغا تەۋە ئىدى ياكى مەسچىت، ئىبادەتخانا، بۇتخانىلارنىڭ ئىگىدارلىقىدا ئىدى. چارۋىلارغا بولغان خۇسۇسىي ئىگىدارلىق تۈزۈمى 1953 . يىلىغىچە داۋاملاشتى. چارۋىچىلىق كوپىراتىپى، خەلق گۇڭشېسى مەزگىلىدە خۇسۇسىيلارنىڭ ئىلكىدىكى چارۋا تەدرىجىي ئازايدى.



چارۋىچىلىق كوپىراتىپى 1956 - يىلى 8 - ئايدا چارۋىچىلىقنى سوتسىيالىستىك ئۆزگەرتىش باشلاندى، باشلانغۇچ كوپىراتىپ شەكلىدە، چارۋىلارنى باھاغا سۈندۈرۈپ كوپىراتىپ سېتىۋېلىپ، چارۋا پۇلىنى قېتىمغا بۆلۈپ قايتۇرۇش ئۇسۇلى ئارقىلىق چارۋىچىلىق كوپىراتىپى قۇرۇلدى. 1956 - يىلى 12 - ئايدا 1 - رايوننىڭ دۆڭمەھەللە يېزىسىدا تۇنجى چارۋىچىلىق كوپىراتىپى قۇرۇلدى. 165 ئائىلىلىك دېھقان، چارۋىچى، 3000 تۇياق چارۋا كوپىراتىپقا كىردى.

1958 - يىلى خەلق گۇڭشېسى قۇرۇلغاندىن كېيىن، ئىشلەپچىقىرىش مۈلۈكچىلىك شەكلى مۇنداق بولدى: كوللېكتىپ چارۋا گۇڭشې (چارۋىچىلىق فېرمىسى) نىڭ ئىگىدارچىلىقىدا بولدى. بۇنىڭدا گۇڭشې (چارۋىچىلىق فېرمىسى) بىرلىك قىلىندى، مەركەزلەشتۈرۈلۈپ گۇڭشېنىڭ ئىگىدارلىقىغا ئېلىنغان چارۋىلار پادىلارغا ئايرىلىپ چوڭ ئەترەتلەرگە بېرىلدى، چوڭ ئەترەتلەر بىر تۇتاش باشقۇرۇپ ھېسابات قىلدى. كوللېكتىپ چارۋا چوڭ ئەترەتلەرنىڭ ئىگىدارلىقىدا بولدى، چوڭ ئەترەت بىر تۇتاش بېقىپ ۋە باشقۇرۇپ ھېسابات قىلدى.

كوللېكتىپ چارۋا ئىشلەپچىقىرىش ئەترەتلىرىنىڭ ئىگىدارلىقىدا بولدى، ئىشلەپچىقىرىش ئەترەتلىرى بىر تۇتاش ھېسابات قىلىپ باشقۇرۇپ ھەق ھېسابلىدى.

ئىشلەپچىقىرىش مەسئۇلىيەت تۈزۈمى ئۈچىنى ھۆددىگە بېرىش، بىرنى مۇكاپاتلاش. 1960 - يىلى ئەمگەك كۈچى، چارۋا، ئوتلاق، ئىشلەپچىقىرىش سايمانلىرىنى مۇقىملاشتۇرۇش، ئىش كۈنى، مەھسۇلات، مەبلەغىنى ھۆددىگە بېرىش، مەھسۇلاتنى ئاشۇرما مۇكاپاتلاشتىن ئىبارەت «ئۈچىنى ھۆددىگە بېرىش، بىرنى مۇكاپاتلاش» تۈزۈمى يولغا قويۇلدى. بۇ تۈزۈم تاكى 1976 - يىلىغىچە داۋاملاشتى.

چارۋا پادىلىرىنى چوڭ ھۆددىگە بېرىش 1982 - يىلى دېھقانچىلىق رايونلىرىدا، 100 — 200 تۇياق چارۋا بىر پادا، چارۋىچىلىق رايونلىرىدا 200 — 400 تۇياق چارۋا بىر پادا قىلىپ ئايرىلىپ، چارۋا پادىلىرى دېھقان، چارۋىچىلارغا توختام شەكلىدە ھۆددىگە بېرىلدى. ھۆددىگە ئالغان ئائىلىلەر ئۇزۇن مۇددەت مەسئۇل بولدى، دىرىنى، قىممىتىنى ساقلىدى. ھۆددىگە بېرىلگەن چارۋا كوللېكتىپ ئىگىدارلىقىدا بولدى. ھۆددىگە ئالغان ئائىلە مالچى، چارۋا پادىسى، ئىشلەپچىقىرىش ۋەزىپىسى، چارۋا ۋە چارۋا مەھسۇلاتلىرىنى دۆلەتنىڭ سېتىۋېلىش ۋەزىپىسىنى ۋە كوللېكتىپقا پىرسەنت قالدۇرۇشنى ھۆددىگە ئالدى. كۆپەيگەن ياش چارۋا ۋە چارۋا مەھسۇلاتىدىن نىسبەت بويىچە پىرسەنت ئايرىلدى. كۆپەيگەن چارۋا ۋە چارۋا مەھسۇلاتى ھۆددىگە ئالغان ئائىلىگە تەۋە بولدى، ئىشلەپچىقىرىش خىراجىتىنى ئۆزى ئۈستىگە ئالدى. كوللېكتىپ بىر تۇتاش رەھبەرلىك قىلدى ۋە باشقۇردى، نەسىل ياخشىلاش ۋە كېسەلنىڭ ئالدىنى ئېلىش ئىشى بىر تۇتاش ئېلىپ بېرىلدى.

چارۋا پادىلىرىنى ئائىلىلەرگە ھۆددىگە بېرىش، مەھسۇلاتقا بىرلەشتۈرۈپ ھەق ھېسابلاش 1983 - يىلى 1، 2 - چارۋىچىلىق فېرمىسى، نەسىللىك چارۋا فېرمىسى «بەشنى بېكىتىش، بىرنى مۇكاپاتلاش»، «چارۋا پادىلىرىنى ئائىلىلەرگە ھۆددىگە بېرىش» نى يولغا قويدى. فېرما شتابى بىر تۇتاش رەھبەرلىك قىلىش، بىر تۇتاش پىلانلاش، بىر تۇتاش ھېسابلاپ تەقسىم قىلىش ئالدىنقى شەرتى ئاستىدا، چارۋا پادىلىرى ئەمگەك كۈچىگە ياكى ئائىلىلەرگە ھۆددىگە بېرىلدى. ئەمگەك كۈچى، ھەق، چارۋا پادىسى، ئوتلاق بېكىتىلدى، يېتىلگەن چارۋىلارنىڭ ساق قېلىش نىسبىتى، كۆپىيىش نىسبىتى، چارۋا مەھسۇلاتى ئىشلەپچىقىرىش ۋەزىپىسى ھۆددىگە بېرىلدى، مەھسۇلاتنى ئاشۇرغانلار مۇكاپاتلاندى، كېسەيتىمۇ تەكەنلەر جازالاندى. «بېكىتىش، ھۆددىگە بېرىش، مۇكاپاتلاش» يولغا قويۇلغان چارۋا پادىسى 132 گە،

چارۋا 50 مىڭ 500 تۇياققا يەتتى.

ئائىلىلەر بويىچە بېقىشنى ھۆددىگە بېرىش كۈللۈكتىن چارۋا ئائىلىلەرگە تەقسىم قىلىندى، ئىگىدارلىق ھوقۇقى كۈللۈكتىن بولدى. ئائىلىلەر بويىچە بېقىشقا ھۆددىگە بېرىلدى، كۈللۈكتىن چارۋىنىڭ دىرى ساقلاپ قېلىندى. ھەر يىلى ھۆددىگە بېرىلگەن چارۋا سانى بويىچە، ياش چارۋىلاردىن 10% — 20% ئاجرىتىلىپ (گۆش، چوڭ ئەترەتلەرنىڭ پەرقلىنىدۇ)، تەكرار ئىشلەپچىقىرىشنى كېڭەيتىشكە ۋە ئادەتتىكى سەرپىياتقا ئىشلىتىلدى. دۆلەتنىڭ چارۋا ۋە چارۋا مەھسۇلاتلىرىنى سېتىۋېلىش ۋەزىپىسى ئائىلىلەر ھۆددىگە ئېلىپ باققان چارۋا بويىچە ئائىلىلەرگە چېچىلدى، كىرىم ھۆددىگە ئالغان ئائىلىگە تەۋە بولدى. ھۆددىگە ئالغان ئائىلە پايدا - زىيانغا ئۆزى ئىگە بولدى.

باھاغا سۇندۇرۇپ ھۆددىگە بېرىش ۋە مەھسۇلاتقا بىرلەشتۈرۈپ ھۆددىگە

بېرىش بۇ، ئاساسلىقى، 1، 2 - چارۋىچىلىق فېرمىسى، تويولدى يېزىلىق چارۋىچىلىق فېرمىسى، گۈلباغ يېزىلىق چارۋىچىلىق فېرمىسى، قايلىور يېزىلىق چارۋىچىلىق فېرمىسى، يېڭىمەھەللە يېزىلىق چارۋىچىلىق فېرمىسىدا يولغا قويۇلدى. چارۋا فېرمىنىڭ ئىگىدارلىقىدا بولدى، چارۋا باھاغا سۇندۇرۇلۇپ چارۋىچىلارغا ھۆددىگە بېرىلدى. چارۋىچىلار فېرمىغا ھۆددە ھەققى ياكى چارۋا تاپشۇردى. 63 مىڭ 500 تۇياق چارۋا باھاغا سۇندۇرۇلۇپ، 284 چارۋىچى ئائىلىسىگە ھۆددىگە بېرىلدى.

### 3. ئۈنۈم

#### (1) قۇرۇلمىسى

1949 - يىلى شايار ناھىيىسىدە يېشىغا يەتكەن چىشى چارۋا 53 مىڭ 700 تۇياققا يېتىپ، ئومۇمىي چارۋىنىڭ %33.35 نى ئىگىلىگەندى. 1993 - يىلى 246 مىڭ تۇياققا يېتىپ، %49.08 نى ئىگىلىدى. 44 يىلدا ناھىيە بويىچە يېشىغا يەتكەن چىشى چارۋىنىڭ ئىگىلىگەن نىسبىتى %15.73 ئۆستى. چوڭ - ئۇششاق چارۋا نىسبىتى 1949 - يىلى چوڭ چارۋا %21.86 نى، ئۇششاق چارۋا %78.14 ئىگىلىگەندى. 1993 - يىلى چوڭ چارۋا %12.35 نى، ئۇششاق چارۋا %87.65 نى ئىگىلىدى. چوڭ چارۋىنىڭ ئىگىلىگەن نىسبىتى 1949 - يىلىدىكىدىن %9.51 تۆۋەنلىدى، ئۇششاق چارۋىنىڭ نىسبىتى %9.51 ئۆستى.

#### (2) ھاسىلات

مەھسۇلات قىممىتى 1949 - يىلى چارۋىچىلىق مەھسۇلات قىممىتى 2 مىليون 33 مىڭ 600 يۈەن بولۇپ، يېزا ئىگىلىك مەھسۇلات قىممىتىنىڭ %37.24 نى، سانائەت، يېزا ئىگىلىك مەھسۇلات قىممىتىنىڭ %33.89 نى ئىگىلىگەندى. 1993 - يىلى چارۋىچىلىق مەھسۇلات قىممىتى 39 مىليون 870 مىڭ يۈەنگە يېتىپ، يېزا ئىگىلىك مەھسۇلات قىممىتىنىڭ %16.55 نى، سانائەت، يېزا ئىگىلىك مەھسۇلات قىممىتىنىڭ %9.66 نى ئىگىلىدى.

گۆش 1978 - يىلى 189 توننا گۆش ئېلىنغانىدى، 1993 - يىلى 3119 توننا گۆش ئېلىندى. ئوتتۇرىچە توغرا كەلگەن چارۋا 1949 - يىلى يېزىلاردا ئوتتۇرىچە 2.63 تۇياق چارۋا توغرا كەلگەندى، 1993 - يىلى 3.56 تۇياق توغرا كېلىپ، 1993 - يىلى 1949 - يىلىدىكىدىن 0.93 تۇياق كۆپەيدى. 1978 - يىلى ناھىيە بويىچە كىشى بېشىغا ئوتتۇرىچە 1.4 كىلوگرام گۆش توغرا كەلگەندى، 1993 - يىلى 18.42 كىلوگرام توغرا كەلدى.

## شايار ناھىيىسىنىڭ 1949 — 1993 - يىلغىچە بولغان چارۋىچىلىق مەھسۇلات قىممىتى

بىرلىكى: تۈمەن يۈەن

جەدۋەل: 4 — 20

| يىللار | چارۋىچىلىق مەھسۇلات قىممىتى | يېزا ئىگىلىك مەھسۇلات قىممىتى گىنى (%) | سائات، يېزا ئىگىلىك مەھسۇلات قىممىتى گىنى (%) | يىللار | چارۋىچىلىق مەھسۇلات قىممىتى | يېزا ئىگىلىك مەھسۇلات قىممىتى گىنى (%) | سائات، يېزا ئىگىلىك مەھسۇلات قىممىتى گىنى (%) |
|--------|-----------------------------|--|---|--------|-----------------------------|--|---|
| 1949   | 203.36                      | 37.24                                  | 33.87   | 1972   | 713.02                      | 28.28                                  | 25.73   |
| 1950   | 218.46                      | 33.83                                  | 31.22   | 1973   | 769.96                      | 26.41                                  | 23.98   |
| 1951   | 196.53                      | 29.27                                  | 26.83   | 1974   | 721.31                      | 25.11                                  | 21.33   |
| 1952   | 175.63                      | 23.92                                  | 21.99   | 1975   | 699.87                      | 23.6                                   | 20.14   |
| 1953   | 255.7                       | 30.18                                  | 27.82   | 1976   | 756.16                      | 23.46                                  | 20.19   |
| 1954   | 271.45                      | 29.78                                  | 27.74   | 1977   | 833.27                      | 24.62                                  | 21.02   |
| 1955   | 277.52                      | 28.66                                  | 26.50   | 1978   | 856.65                      | 24.68                                  | 21.35   |
| 1956   | 273.42                      | 26.59                                  | 24.60   | 1979   | 652.75                      | 18.46                                  | 15.78   |
| 1957   | 288.23                      | 29                                     | 26.81   | 1980   | 667.41                      | 19.97                                  | 16.50   |
| 1958   | 261.77                      | 24.57                                  | 22.63   | 1981   | 614.80                      | 17.61                                  | 12.95   |
| 1959   | 301.04                      | 21.54                                  | 18.43   | 1982   | 713.75                      | 18.08                                  | 14.58   |
| 1960   | 371.60                      | 34.68                                  | 28.97   | 1983   | 655.42                      | 15.23                                  | 12.05   |
| 1961   | 436.07                      | 38.99                                  | 35.45   | 1984   | 642.88                      | 15.87                                  | 10.59   |
| 1962   | 492.97                      | 39.81                                  | 35.90   | 1985   | 699.99                      | 14.96                                  | 9.93  |
| 1963   | 549.67                      | 40.21                                  | 36.18   | 1986   | 801.41                      | 14.78                                  | 10.10   |
| 1964   | 573.31                      | 36.55                                  | 32.74   | 1987   | 860                         | 13.96                                  | 9.32  |
| 1965   | 608.49                      | 37.61                                  | 33.62   | 1988   | 876.43                      | 13.24                                  | 10.28   |
| 1966   | 518.66                      | 31.47                                  | 26.67   | 1988   | 921.10                      | 12.21                                  | 9.13  |
| 1967   | 548.43                      | 33.05                                  | 27.58   | 1990   | 3361.28                     | 18.95                                  | 13.84   |
| 1968   | 576.60                      | 32.07                                  | 24.52   | 1991   | 3681.15                     | 15.69                                  | 10.21   |
| 1969   | 519.42                      | 28.21                                  | 24.88   | 1992   | 3780.07                     | 16.05                                  | 9.67  |
| 1970   | 505.51                      | 26.42                                  | 21.46   | 1993   | 3787                        | 16.55                                  | 9.66  |
| 1971   | 737.18                      | 27.87                                  | 24.43   |        |                             |  |   |

## شايار ناھىيىسى بويىچە 1978 - 1993 - يىلغىچە بولغان يىللىق ئوتتۇرىچە گۆش

بىرلىكى: توننا، كىلوگرام/ئادەم

جەدۋەل: 4 — 21

| يىللار | ئېلىنغان گۆش | يىللىق ئوتتۇرىچە گۆش | يىللار | ئېلىنغان گۆش | يىللىق ئوتتۇرىچە گۆش |
|--------|--------------|----------------------|--------|--------------|----------------------|
| 1978   | 189          | 1.40                 | 1986   | 1560         | 10.57                |
| 1979   | 190          | 1.38                 | 1987   | 2980         | 13.15                |
| 1980   | 216          | 1.54                 | 1988   | 2200         | 14.22                |
| 1981   | 397          | 2.80                 | 1989   | 2884         | 18.28                |
| 1982   | 355          | 2.40                 | 1990   | 2700         | 16.49                |
| 1983   | 438          | 2.99                 | 1991   | 3272         | 19.79                |
| 1984   | 627          | 4.27                 | 1992   | 3305         | 19.76                |
| 1985   | 1183         | 8.06                 | 1993   | 3199         | 18.42                |

- ئىزاھ: 1. ستاتىستىكا قىلىش ئۇسۇلى ئۆزگەرگەچكە، ئىلگىرى ھەر بىر قوي 12 كىلوگرام بويىچە ھېسابلىناتتى، ھازىر 14 كىلوگرام بويىچە ھېسابلىنىدىغان بولدى.  
2. قولدىن چىقىش نىسبىتى ئۆستى، ئىلگىرى قولدىن چىقىش نىسبىتى 10% ئىدى، ھازىر 30% — 40% بولدى.  
3. غۇسۇسىلار باققان توغۇ، يېلىق، ئۆردەك قاتارلىقلار كۆپلەپ بازارغا سېلىندى (بۇلار ستاتىستىكا قىلىنمىدى).

شايار ناھىيىسى بويىچە 1949 — 1993 - يىلغىچە يېزىلاردىكى ئوتتۇرىچە چارۋا

جەدۋەل: 4 — 22 بىرلىكى: تۇياق/ئادەم

| يىللار | يېزىلاردىكى ئوتتۇرىچە چارۋا | يىللار | يېزىلاردىكى ئوتتۇرىچە چارۋا | يىللار | يېزىلاردىكى ئوتتۇرىچە چارۋا |
|--------|-----------------------------|--------|-----------------------------|--------|-----------------------------|
| 1949   | 2.63                        | 1964   | 4.11                        | 1979   | 2.89                        |
| 1950   | 2.75                        | 1965   | 4.20                        | 1980   | 3.08                        |
| 1951   | 2.46                        | 1966   | 3.58                        | 1981   | 3.13                        |
| 1952   | 2.25                        | 1967   | 3.45                        | 1982   | 3.07                        |
| 1953   | 3.23                        | 1968   | 3.38                        | 1983   | 3.18                        |
| 1954   | 3.29                        | 1969   | 2.97                        | 1984   | 3.42                        |
| 1955   | 3.29                        | 1970   | 2.67                        | 1985   | 3.46                        |
| 1956   | 3.22                        | 1971   | 2.92                        | 1986   | 3.55                        |
| 1957   | 2.77                        | 1972   | 2.68                        | 1987   | 3.58                        |
| 1958   | 2.53                        | 1973   | 3.06                        | 1988   | 3.73                        |
| 1959   | 2.79                        | 1974   | 2.77                        | 1989   | 3.80                        |
| 1960   | 3.38                        | 1975   | 2.53                        | 1990   | 3.53                        |
| 1961   | 3.44                        | 1976   | 2.34                        | 1991   | 3.67                        |
| 1962   | 3.80                        | 1977   | 2.50                        | 1992   | 3.63                        |
| 1963   | 4.20                        | 1978   | 2.60                        | 1993   | 3.56                        |

## ۷ باب

### باغۋەنچىلىك

#### § 1 . مېۋە تۈرلىرى

شايارنىڭ جۇغراپىيىلىك ۋە تەبىئىي مۇھىتى مېۋىلىك دەرەخ ئۆستۈرۈشكە باب كېلىدۇ. مېۋىلىك دەرەخ ئۆستۈرۈش تارىخى ئۇزۇن، مېۋىنىڭ سۈپىتى ياخشى، ھوسۇلى كۆرۈنەرلىك. باغۋەنلەرنىڭ ئۇزۇن مۇددەت كۆڭۈل قويۇپ يېتىشتۈرۈشى ئارقىلىق، كۈسەن ئاق كىشىشى قاتارلىق ياخشى سورتلار بارلىققا كەلدى. يېقىنقى دەۋرلەردە نەشپۈت، ئالما، چىلان، دولانا قاتارلىق ياخشى سورتلار كىرگۈزۈلۈپ، يەرلىك سورتلار بىلەن شالغۇتلاشتۇرۇلدى. بەزىلىرى بۇ يەردىكى مېۋىلىك دەرەخنىڭ كۆتىكىگە ئۇلىنىپ، مېۋە تۈرلىرى كۆپەيتىلدى. شاياردىن چىقىدىغان ئۆرۈك، ئۈزۈم، ياڭاق، نەشپۈتنىڭ دۆلەت ئىچىدە داڭقى بار، شايارنىڭ «مېۋە - چېۋە كانى» دېگەن گۈزەل نامى بار. بولۇپمۇ يېقىنقى يىللاردىن بۇيان سورتىنى ياخشىلاش ۋە كۆپلەپ ئۆستۈرۈش ئارقىلىق، ھۆل مېۋە بىلەن ئۆزىنى تەمىنلەپلا قالماستىن، بەلكى مېۋىلەر سىرتقا سېتىلىدىغان

بولدى، ئۆرۈك، شاپتۇل قاقلىرى ئاپتونوم رايون سىرتىغا سېتىلدى. ھۆل، قۇرۇق مېۋە بازارنى كۈنسېرى ئىگىلىدى. 1990 - يىلى ناھىيىلىك پارتكوم «ئاشلىقنى مۇقىملاشتۇرۇش، پاختىنى ئاشۇرۇش، باغۋەنچىلىكنى ئىلگىرى سۈرۈش، پىلىچىلىكنى يۈكسەلدۈرۈش» تىن ئىبارەت ئىقتىسادىي تەرەققىي قىلدۇرۇش باش فاھجېنىنى ئوتتۇرىغا قويغاندا، ناھىيە خەلقى بۇنىڭغا دەرھال ئاۋاز قوشتى، بۇنىڭ بىلەن باغۋەنچىلىك ناھىيە دەرىجىلىك ئىقتىسادتا تۆۋرۈك كەسپىنىڭ بىرى بولۇپ قالدى.

## 1. تۈرى ۋە سورتى

ئاساسلىق مېۋىلىك دەرەخلەردىن ئۆرۈك، شاپتۇل، نەشپۈت، ئالما، ئۈزۈم، ياڭاق، ئانار، ئەنجۈر، بېشى، چىلان، جىگدە، قارا ئۆرۈك، گىلاس، ئامۇت قاتارلىق 7 ئائىلە، 14 ئۇرۇقداش، 20 نەچچە سورت بار.

### (1) شاپتۇل

ئىلگىرى شاياردا ئاساسلىقى 5 خىل شاپتۇل سورتى بار ئىدى. ئۇلارنىڭ ئورتاق ئالاھىدىلىكى سوغۇققا، قۇرغاقچىلىققا چىداملىق، ئۆمرى ئۇزۇن، ھۆل مېۋىسىنىڭ قەنت تەركىبى يۇقىرى، ئوزۇقلۇق ماددىسى مول، تاتلىق، مېزىلىك بولۇشتىن ئىبارەت ئىدى. بۇنىڭ سورتلىرى تۆۋەندىكىچە:

چىلگە شاپتۇل پوسى ئاچ سېرىق، ئېتى ساغۇچ ئاق، 9 - ئايدا پىشىدۇ.  
ئەنجۈر شاپتۇل پوسى ئاچ سېرىق، قىزىللىرىمۇ بار؛ ئېتى ئاق، يۇمشاق، 8 - ئايدا پىشىدۇ، ھوسۇلى تۆۋەن.

ئاق شاپتۇل ئېتى شىرنىلىك، 9 - ئايدا پىشىدۇ. يەنە بىر خىل ئاق شاپتۇلنىڭ ماسلىشىشچانلىقى ۋە كېسەلگە تاقابىلچانلىقى كۈچلۈك، دانىسى چوڭ، پوسى قىزىل.

مېغىز شاپتۇل (مېغىز تاتلىق شاپتۇل دەپمۇ ئاتىلىدۇ) پوسى نېپىز، ئېتى ئاق، ئۇرۇقچىسى ئاجرايدۇ، مېغىز تاتلىق، 9 - ئاينىڭ ئاخىرىدا پىشىدۇ.

شاياردىكى ئەسلى شاپتۇل سورتلىرى ئادەتتە كېيىنرەك پىشاتتى، دانىسى يېنىك، شەكلى كۆرۈمىسىز ئىدى، 1987 - يىلدىن كېيىن، دۆلەت ئىچى ۋە سىرتىدىن زاۋخۇالۇ، چۈنلېي، داجىيۇباۋ، ئۇيۇشەن قاتارلىق ئېسىل سورتلار كىرگۈزۈلۈپ ئۇلىنىپ شاپتۇل سورتى ياخشىلاندى، ھازىر بۇ خىل شاپتۇللار بازارغا كىردى، ئەسلى شاپتۇل سورتلىرىدىن يۇقىرىدىكى 5 خىل سورتتىن باشقا، يەنە ئۇچلۇق شاپتۇل، سېرىق ياما، قارا، چىلگە قىزىل قاتارلىق كۆپلىگەن سورتلار بار، بۇلار ئۆزگىچە ئالاھىدىلىكى ۋە يېتەرسىزلىكى بار.

### (2) ئۈزۈم

شاياردا ئۈزۈم كەڭ كۆلەمدە ئۆستۈرۈلىدۇ، يېزىلاردىكى ھويلا - ئاراملارنىڭ ھەممىسىدە دېگۈدەك ئۈزۈم ئۆستۈرۈلىدۇ، بازارلاردىمۇ ئانچە - مۇنچە ئۈزۈم ئۆستۈرۈلىدۇ. ئۈزۈم سورتى كۆك، سايئۈزۈم، قىزىلمايۋا، مۇناقى، قارا، سوقا ئۈزۈم قاتارلىق 10 خىلدىن ئاشىدۇ. بۇلارنىڭ ئىچىدە، قىزىلمايۋىنىڭ رەڭگى ساغۇچ، قىزىل بولىدۇ، كۆركەم، پوسى قېلىن، ساقلاش، توشۇشقا چىداملىق، ئېتى چۈرۈك، تەمى چۈچەمەل بولۇپ، ئېسىل سورت ھېسابلىنىدۇ. سوقا ئۈزۈم بوش، لېكىن دانىسى چوڭ، شىرنىلىك كۆك ئۈزۈمنىڭ پوسى نېپىز، دانىسى زىچ، ئۇشاق، شىرنىلىك، تاتلىق، مېزىلىك، بالدۇر پىشىدۇ. بۇلار كىشىلەر ياخشى كۆرىدىغان سورتلاردۇر. يېقىنقى يىللاردىن بۇيان، ئاق كىشىمىش، جۇيىڭ، بەييۇ، ئاق ئەتىرگۈل قاتارلىق 10 نەچچە خىل سورت كىرگۈزۈلدى.

### (3) ئالما

پىشش ۋاقتىغا قاراپ يازلىق ئالما، قىشلىق ئالما دەپ ئىككى خىلغا ئايرىلىدۇ. يازدا پىشىدىغىنى كۆپىنچە يەرلىك سورت بولۇپ، دانىسى كىچىكرەك، تەمى تاتلىق، ئېتى مېزىلىك، بالدۇر پىشىدۇ، ساقلىغىلى



بولمايدۇ. مەسىلەن: يەرلىك ئاق ئالما، يەرلىك قىزىل ئالما قاتارلىقلار. قىشلىق ئالمىدىن كۈزلۈك قىزىل ئالما قاتارلىق سورتلار يەرلىك سورت بولۇپ، دانىسىنىڭ ئوتتۇرىچە ئېغىرلىقى 78 گرام كېلىدۇ، ئېتى چۈرۈك، مېزىلىك، شىرنىلىك، تەمى چۈچمەل. 9 - ئاينىڭ ئوتتۇرىلىرىدا ياكى ئاخىرلىرىدا پىشىدۇ، ساقلىغىلى بولىدۇ. 1987 - يىلدىن كېيىن شەنشىنىڭ جۇجى، ۋۇگۇڭ دېگەن جايلارىدىن دۆلەتتۈر، مارشال، كۆك ئالما، كۆك مارشال، فۇشى، جىيۇگۇڭ، خۇڭيۇ قاتارلىق سورتلار كىرگۈزۈلدى. بۇلارنىڭ ئىچىدىكى چوڭ. كىچىك دۆلەتتۈر، قىزىل، سېرىق مارشال، كۆك، تاتلىق ئالما، كۆك مارشال، خۇڭيۇ قاتارلىقلار تاۋار بولۇپ شەكىللىنىپ، ئاپتونوم رايون ئىچى، سىرتىدا سېتىلدى.

#### (4) نەشپۈت

بۇ يەردە «جۈجۈل» ئاساس قىلىنىدۇ. ئۇنىڭ دانىسى كىچىك، ئۇرۇقلۇقى چوڭ بولۇپ، %57 نىلا ئىستېمال قىلىشقا بولىدۇ. بىراق شىرنىلىك، تاتلىق، ساقلاشقا بولىدۇ. 1987 - يىلدىن كېيىن كورلا نەشپۈتى، قوتۇر ئامۇت، قۇم ئامۇت، سوقىچاق ئامۇت، سوقىچاق نەشپۈت، قىزىل نەشپۈت قاتارلىق سورتلار كىرگۈزۈلدى. سوقىچاق نەشپۈت، قىزىل نەشپۈت ئازراق ئۆستۈرۈلگەندىن سىرت، قالغان سورتلار پىشقان مەزگىلدە تاۋار ئەۋزەللىكىنى شەكىللەندۈردى، بولۇپمۇ كورلا نەشپۈتى، قۇم ئامۇت، سوقىچاق ئامۇت ھەر يىلى ئۈرۈمچى شەھىرىدە سېتىلدى.

#### (5) ياڭاق

ياڭاق ئەسلىدە ناھىيە تەۋەسىدە كەڭ كۆلەمدە ئۆستۈرۈلەتتى. ئاساسلىقى، يېڭىمەھەللە، قىزىلبايراق يېزىلىرىغا تارقالغانىدى، ئېسىل سورتلاردىن قەغەز ياڭاق، رۇجەكلىك ياڭاق بار ئىدى. 1949 - يىلدىن كېيىن بۇ خىل سورت تەرەققىي قىلدۇرۇلدى، بولۇپمۇ 1958 - يىلى ۋە «مەدەنىيەت زور ئىنقىلابى» ئېلىپ بېرىلغان 10 يىلدا، كۆپرەك كېسىۋېتىلدى. 1960 - يىلنىڭ ئالدى - كەينىدە تويپولدى يېزىسى باغۋەنچىلىك مەيدانى 10 نەچچە مو يەرگە ياڭاق كۆچىتى تىككەندى، بىراق كېڭەيتىمىدى. ياڭاق دەرىخىنىڭ تاجىسى چوڭ، ئىگىلىگەن يەر كۆپ، ھوسۇلى ئاز، بازاردىكى باھاسى تۆۋەن بولغانلىقى، ئىقتىسادىي پايدىسى ئاز بولغانلىقى ئۈچۈن، باغۋەنلەر ئۆستۈرۈشنى خالىمىدى.

#### (6) باشقىلار

ئەنجۈر - كۆپىنچە ھويلا - ئاراملاردا، پارچە - پۇرات، تارقاق ئۆستۈرۈلىدۇ. تاۋار بولۇپ شەكىللەنمىگەن.

ئانار - تويپولدى يېزىسىنىڭ يېڭىباغ، قىرمانتا، تېرەك، غالىبىيەت قاتارلىق كەنتلىرىدە، قىزىلبايراق يېزىسىنىڭ بورقاي، بۇرۇتا ئەتراپلىرىدا كۆپرەك ئۆستۈرۈلىدۇ، لېكىن كۆلەملەشمىگەن، پارچە - پۇرات ئۆستۈرۈلىدۇ. ناھىيە بازىرىدىكى ھويلا - ئاراملاردىمۇ ئۆستۈرۈلىدۇ. ئۇنىڭ قىزىل، ئاق، چۈچۈمەل، تاتلىق قاتارلىق بىر نەچچە خىل سورتى بار.

بېشى - بېشىمۇ پارچە - پۇرات ئۆستۈرۈلىدۇ، بىراق ھەممە يەردە بار، بازار - يېزىلارغا تارقالغان. جىگدە - كەڭ تارقالغان، كۆلىمى چوڭ، بولۇپمۇ ئىھاتە ئورمان بەلۋاغلىرىدا رەت بويىچە ئۆستۈرۈلىدۇ. جىگدە نان جىگدە ۋە قاغا جىگدىسى دەپ ئىككى خىلغا ئايرىلىدۇ. نان جىگدە قۇرۇق مېۋىلەرنىڭ بىرى، ئېتى قۇرۇق ھەم قۇمساڭ، تاتلىق ھەم سەل قىرتاق، تەركىبىدە ئاقسىل، مېۋە كىسلاتاسى ۋە لاک كىسلاتاسى، تاننىن كىسلاتاسى مول، ئىچى سۈرۈشنى توختىتىدۇ.

چىلان - يەرلىك سورتنىڭ دانىسى كىچىك، پوسىتى قىزغۇچ، رەڭگى سۈزۈك، قۇرقتىن كېيىن قورۇلۇپ قالمايدۇ، تەمى تاتلىق، ئۆستۈرۈش كۆلىمى چوڭ ئەمەس. يېقىنقى يىللاردىن بۇيان، لىڭباۋ، شىنچېڭ، لېلىك قاتارلىق ئېسىل سورتلار كىرگۈزۈلدى، تېخى تاۋار ئەۋزەللىكى شەكىللەنمىدى.



|        |       |      |        |        |        |       |       |        |         |      |
|--------|-------|------|--------|--------|--------|-------|-------|--------|---------|------|
| 2469   | —     | 6.5  | 205    | 72.5   | 70     | 3.5   | 20.5  | 378    | 2814    | 1950 |
| 4005.5 | —     | 7    | 215    | 75     | 70     | 4     | 21    | 392    | 2269    | 1951 |
| 3626   | —     | 7.5  | 215    | 76     | 70     | 4     | 21.5  | 394    | 3463    | 1952 |
| 3189.5 | —     | 8    | 214    | 76.5   | 74.5   | 4     | 22    | 399    | 3817    | 1953 |
| 5296   | —     | 9    | 162    | 118    | 369    | 11.5  | 22.5  | 692    | 4216    | 1954 |
| 5893.5 | —     | 10   | 148.5  | 140.5  | 314    | 8     | 157   | 778    | 4376    | 1955 |
| 3943   | —     | 12.5 | 149    | 140.5  | 310    | 8.5   | 159   | 779.5  | 4481    | 1956 |
| 624.5  | —     | 13.5 | 150    | 160    | 300    | 7.5   | 155   | 786    | 4625    | 1957 |
| 5466   | —     | 15   | 493.5  | 224.5  | 185.5  | 15.5  | 158   | 1092   | 5062    | 1958 |
| 1319.5 | —     | 8    | 105.5  | 197.5  | 119    | 39.5  | 418.5 | 888    | 4916    | 1959 |
| 2110.5 | —     | 8.5  | 305.5  | 235    | 408.5  | 32.5  | 425.5 | 1415.5 | 5224    | 1960 |
| 4208.5 | —     | 9    | 310    | 250    | 400    | 325   | 430   | 1724   | 5793    | 1961 |
| 2024   | —     | 4.5  | 345    | 790    | 379    | 184.5 | 284   | 1987   | 5964    | 1962 |
| 445    | 314   | 26   | 496    | 848    | 999    | 49    | 999.5 | 3731.5 | 6416    | 1963 |
| 7695.4 | 1264  | 17   | 571    | 1022.5 | 412.5  | 27.5  | 138.5 | 3453   | 7333    | 1964 |
| 2933   | 10    | 11.5 | 2004.5 | 3811   | 126    | 31    | 73    | 6067   | 6592    | 1965 |
| 2882.5 | 117.5 | 9.5  | 216    | 882.5  | 313    | 5.5   | 49.5  | 1593.5 | 4212    | 1966 |
| 3508   | 0.5   | 1    | 47     | 50     | 36.5   | 2.5   | 1     | 138.5  | 4212    | 1967 |
| 3450   | 0.5   | 1    | 47     | 50     | 36.5   | 2.5   | 1     | 138.5  | 4212    | 1968 |
| 4150   | 0.5   | 1    | 47     | 50     | 36.5   | 2.5   | 1     | 138.5  | 4212    | 1969 |
| 4050   | 115   | 1    | 695    | 1400   | 2120   | 15    | 977   | 5323   | 4868    | 1970 |
| 5145   | 135   | 25   | 775    | 1072.5 | 555    | 90    | 185   | 2837.5 | 5676    | 1971 |
| 2018   | 110.5 | 10   | 437.5  | 633.5  | 529.5  | 40    | 73    | 1834   | 4191    | 1972 |
| 4860   | 596   | 5.5  | 2775.5 | 4397.5 | 1202.5 | 70    | 213.5 | 9260.5 | 4037    | 1973 |
| 4882.4 | 675   | 7.5  | 3030   | 4340   | 450    | 400   | 200   | 9102.5 | 4575    | 1974 |
| 2456.1 | 15    | 10   | 3235   | 3970   | 465    | 80    | 190   | 7965   | 4898    | 1975 |
| 6070   | 45    | 13.5 | 256    | 641.5  | 302.5  | 54    | 745   | 2057.5 | 5546    | 1976 |
| 2295.5 | 43    | 13.5 | 302    | 401.5  | 301    | 65    | 175   | 1301   | 7682    | 1977 |
| 1694.2 | 39.5  | 5.5  | 322.5  | 267    | 313    | 16    | 25    | 991.5  | 7237    | 1978 |
| 2719.5 | 18.5  | 10   | 310    | 52     | 457.5  | 25    | 50.5  | 923.5  | 6630    | 1979 |
| 2530.5 | 23.5  | 10.5 | 506    | 659.5  | 464.5  | 47.5  | 54    | 1765.5 | 7789    | 1980 |
| 2164   | 29.5  | 27.5 | 1217.5 | 1667.5 | 1829.5 | 119.5 | 287   | 5178   | 12779   | 1981 |
| 1157.9 | 67    | 44.4 | 1433   | 2022.5 | 2065.5 | 142   | 265   | 6039.4 | 15675   | 1982 |
| 1327   | 38.5  | 56.5 | 1082.5 | 1071.5 | 2425   | 228   | 685.5 | 5587.5 | 21026   | 1983 |
| 947.5  | 22    | 37   | 1404   | 1431.5 | 3661   | 311   | 326.5 | 7193   | 16722   | 1984 |
| 4161.5 | 63.5  | 47   | 1481   | 1332.5 | 3279.5 | 585   | 561.5 | 7350   | 23766.2 | 1985 |
| 6606.5 | 32.3  | —    | 1007.1 | 829.6  | 2668   | 321.8 | 304.5 | 5163.3 | 23394   | 1986 |
| 7404   | 120   | —    | 2079   | 1589   | 5599   | 723   | 669   | 10779  | 28948   | 1987 |
| 6894   | 98    | —    | 2609   | 1874   | 4965   | 855   | 916   | 11317  | 29359   | 1988 |
| 5379   | 103   | —    | 2571   | 1632   | 4803   | 890   | 1095  | 11094  | 33879   | 1989 |
| 3200   | 122   | —    | 1600   | 3591   | 4910   | 800   | 1025  | 12048  | 29234   | 1990 |
| 3502   | 139   | —    | 3247   | 1117   | 5781   | 1991  | 1723  | 13998  | 29652   | 1991 |
| 3825   | 65    | —    | 2972   | 1014   | 6198   | 1970  | 1769  | 13988  | 28140   | 1992 |

## 4. تارقىلىشى

- (1) جۇغراپىيىلىك تارقىلىشى: ئاساسلىقى، تويبولدى، گۈلباغ، قىزىلبايراق، يېڭىمەھەللە، قاپلور يېزىلىرىغا تارقالغان. باشقا جايلاردا پارچە - پۇرات ئۆستۈرۈلىدۇ.
- (2) سورتلارنىڭ تارقىلىشى: ئۆرۈك ئاساسلىقى، قاپلور، گۈلباغ، تويبولدى، قىزىلبايراق يېزىلىرىغا، شاپتۇل ئاساسلىقى، يېڭىمەھەللە، قاپلور يېزىلىرىغا، ئالما ئاساسلىقى، تويبولدى، قىزىلبايراق، ئۈرۈمچىلىق مەيدانىغا تارقالغان.

شايار ناھىيىسىنىڭ يېزىلىرىدا مېۋىلىك دەرەخلەرنىڭ 1985 - يىلىدىكى تارقىلىش ئەھۋالى

جەدۋەل: 4 — 24

| تۈرى        | مىقدارى<br>(مىڭ دانە) | مىقدارى<br>(مىڭ دانە) | ئۆرۈك                 |                       | شاپتۇل                |                       | ئۈزۈم                 |                       | ئالما                 |                       | نەشپۈت                |                       | باشقىلار              |                       |
|-------------|-----------------------|-----------------------|-----------------------|-----------------------|-----------------------|-----------------------|-----------------------|-----------------------|-----------------------|-----------------------|-----------------------|-----------------------|-----------------------|-----------------------|
|             |                       |                       | مىقدارى<br>(مىڭ دانە) | مىقدارى<br>(مىڭ دانە) | مىقدارى<br>(مىڭ دانە) | مىقدارى<br>(مىڭ دانە) | مىقدارى<br>(مىڭ دانە) | مىقدارى<br>(مىڭ دانە) | مىقدارى<br>(مىڭ دانە) | مىقدارى<br>(مىڭ دانە) | مىقدارى<br>(مىڭ دانە) | مىقدارى<br>(مىڭ دانە) | مىقدارى<br>(مىڭ دانە) | مىقدارى<br>(مىڭ دانە) |
| گۈلباغ      | 2738.3                | 106659                | 1101                  | 15872                 | 747.6                 | 8914                  | 467.5                 | 63165                 | 242.7                 | 9521                  | 129.9                 | 6986                  | 49.6                  | 2201                  |
| تويبولدى    | 4158.8                | 246135                | 1515.4                | 77827                 | 1189                  | 90650                 | 452.8                 | 27390                 | 529                   | 27851                 | 447.5                 | 21488                 | 25.1                  | 9.29                  |
| قىزىلبايراق | 5618                  | 363652                | 1402                  | 84175                 | 1408                  | 84500                 | 1429                  | 114335                | 473                   | 28413                 | 396                   | 23790                 | 510                   | 28439                 |
| يېڭىمەھەللە | 3743.5                | 327577                | 1111.4                | 89056                 | 1226                  | 95893                 | 611                   | 100477                | 323                   | 14527                 | 298.9                 | 17087                 | 173.2                 | 10537                 |
| قاپلور      | 4586.5                | 305232                | 1813                  | 121471                | 1162.5                | 79050                 | 1081                  | 88428                 | 246.5                 | 1331                  | 217.5                 | 12180                 | 66                    | 2772                  |
| نۇرباغ      | 2279.6                | 93327                 | 798                   | 29840                 | 981                   | 42797                 | 207                   | 9842                  | 127                   | 4795                  | 108.6                 | 4005                  | 58                    | 2048                  |
| تارسىم      | 246.5                 | 12580                 | 77                    | 4558                  | 121                   | 6643                  | 4.5                   | 129                   | 28                    | 900                   | 16                    | 350                   |                       |                       |
| بازار       | 395                   | 13153                 | 60                    | 2800                  | 65                    | 3500                  | 62                    | 3645                  | 51                    | 1939                  | 132                   | 547                   | 24.5                  | 722                   |
| جەمئىي      | 23766.2               | 1468315               | 7877.8                | 425599                | 6900.1                | 411947                | 4314.8                | 407411                | 2020.7                | 89277                 | 1746.4                | 86433                 | 906.4                 | 47648                 |

## § 2 . ئۆرۈك

ئۆرۈك ناھىيىدە كۆپرەك ئۆستۈرۈلىدىغان، تارقىلىشى ئەڭ كۆپ مېۋە بولۇپ، تاۋار ئەۋزەللىكىنى شەكىللەندۈرگىنى 18 خىل. بۇنىڭ ئىچىدە ئەڭ داڭقى چىققىنى كۇچا ئاق كىشمىشى يەرلىك سورتىنىڭ ماسلىشىشچانلىقى كۈچلۈك، شورغا چىداملىق، قۇرغاقچىلىققا تاقابىل تۇرالايدۇ.

ئاق كىشمىش دەرەخ تاجىسى يېرىم ئېچىلىدۇ. شاخ، يوپۇرماقلىرى باراقسان ئۆسۈدۇ، ماسلىشىشچانلىقى كۈچلۈك، قۇرغاقچىلىققا چىداملىق، سوغۇققا تاقابىل تۇرالايدۇ، بورانغا تاقابىل تۇرۇشى



ناچار، يىل ئارىلاپ مېۋە بېرىدىغان ئادىتى بار. دانىسىنىڭ ئېغىرلىقى تەخمىنەن 18 گرام كېلىدۇ، يۇمىلاق، پوستى ئاقۇش ساغۇچ، تۈكسىز، شىرنىلىك، ئېتى ئوتتۇراھال يىرىك؛ تەمى تاتلىق ۋە مېزىلىك، مېغىزى تولغان، تاتلىق چۆرۈك. 6 - ئاينىڭ ئوتتۇرىلىرىدا پىشىدۇ. بۇ، ھۆل پېتى يېيىشكە ۋە قۇرۇتۇپ قاق قىلىشقا بولىدىغان ئېسىل سورت.

**ساي كىشىمىشى** دەرىخى ھالقىسىمان، تىمەن، سوغۇققا تاقابىل تۇرالايدۇ، شورغا چىداملىق، مول ھوسۇللۇق، دانىسىنىڭ ئېغىرلىقى تەخمىنەن 18 گرام مېۋە شەكلى تەكشى، ئېتى سىمبىتىرىك، پوستى ساغۇچ ئاق، پارقىراق، تۈكسىز، ئېتى ساغۇچ ئاق، يۇمشاق، شىرنىلىك، ئۇرۇقچىسى ئايرىلىدۇ، مېغىزى تولغان، تەمى تاتلىق ۋە مېزىلىك، 4 - ئاينىڭ باشلىرىدا چېچەكلەپ، 6 - ئاينىڭ ئاخىرى، 7 - ئاينىڭ باشلىرىدا پىشىدۇ. بۇ، ھۆل پېتى يېيىشكە، قۇرۇتۇپ قاق (گۈل) قىلىشقا بولىدىغان ئېسىل سورت.

**ئاق قۇمەت** دەرىخى سەل يۇمىلاق، تاجىسى يېرىم ئېچىلىدۇ، شاخ، يوپۇرماقلىرى بۈك - باراقسان ئۆسىدۇ، ماسلىشىشچانلىقى كۈچلۈك، سوغۇققا تاقابىل تۇرالايدۇ، دانىسىنىڭ ئېغىرلىقى تەخمىنەن 30 گرام كېلىدۇ، مېۋىسى سوقچاق، پوستى ئاچ سېرىق، قېلىن ھەم پارقىراق، شىرنىسى ئوتتۇراھال، ئېتى سەل يىرىك، تەمى چۈچمەل، مېغىزى تاتلىق، ھۆل پېتى يېيىشكە، كۈنەپىرۋا قىلىشقىمۇ بولىدۇ.

**قىزىل قۇمەت 1** دانىسىنىڭ ئېغىرلىقى تەخمىنەن 28 گرام كېلىدۇ، پوستى سېرىق، شىرنىسى ئوتتۇراھال، تەمى چۈچمەل ۋە مېزىلىك، ئۇرۇقچىسى يېرىم ئايرىلىدۇ. مېغىزى تاتلىق، سۈپىتى ياخشى. 7 - ئاينىڭ ئوتتۇرىلىرىدا پىشىدۇ، ھۆل پېتى يېيىشكە، ئۇرۇك خورمىسى قىلىشقىمۇ بولىدۇ.

**قىزىل قۇمەت 2** دانىسىنىڭ ئېغىرلىقى تەخمىنەن 40 گرام كېلىدۇ، پوستى پارقىراق، تۈكسىز، ئېتى سېرىق، شىرنىلىك، تەمىنىڭ چۈچمەللىكى مۇۋاپىق، ئۇرۇقچىسى يېرىم ئايرىلىدۇ، مېغىزى تاتلىق، 7 - ئاينىڭ ئوتتۇرىلىرىدا پىشىدۇ. ھۆل پېتى يېيىشكە، كۈنەپىرۋا قىلىشقىمۇ بولىدۇ.

**ئاق ياغلىق ئۆرۈك** دەرىخ شەكلى يېرىم يۇمىلاق، بۈك - باراقسان ئۆسىدۇ، دانىسىنىڭ ئېغىرلىقى تەخمىنەن 25 گرام كېلىدۇ، يۇمىلاق، ئېتى ئاق، شىرنىلىك، ئەت تاللىلىرى ئاز ۋە بوش، چۈچمەللىكى مۇۋاپىق، ئۇرۇقچىسى يېرىم ئايرىلىدۇ، مېغىزى تاتلىق، سۈپىتى ياخشى، 6 - ئاينىڭ 20 - كۈنلىرى ئەتراپىدا پىشىدۇ، بۇ، ھۆل پېتى يېيىشكە، قۇرۇتۇپ قاق (گۈل) قىلىشقىمۇ بولىدىغان ئەڭ ياخشى سورت.

**جانان ئۆرۈك** دانىسىنىڭ ئېغىرلىقى تەخمىنەن 25 گرام كېلىدۇ، سەل يۇمىلاق، كۈنگە قاراپ تۇرغان تەرىپى قىزىل (ئاز ساندىكىلىرى پۈتۈنلەي قىزىل)، ئېتى سېرىق، چۈچمەللىكى مۇۋاپىق، سۈپىتى ياخشى، 7 - ئاينىڭ 10 - كۈنلىرى ئەتراپىدا پىشىدۇ، كۈنەپىرۋا قىلىشقا بولىدۇ.

**كۆك پىشما** دەرىخى يۈرەك شەكلىلىك، تاجىسى يېرىم ئېچىلىدۇ، مېۋىسى سەل يۇمىلاق، پوستىنىڭ ئاستى ساغۇچ ئاق، رەڭگى قىزىل، ئېتى ئاق، شىرنىلىك، تاتلىق، ئۇرۇقى ئايرىلىدۇ، مېغىزى تاتلىق، 6 - ئاينىڭ 20 - كۈنلىرى ئەتراپىدا پىشىدۇ، ھۆل پېتى يېيىشكە، قاق (گۈل) قىلىپ قۇرۇتۇشقىمۇ بولىدۇ. يۇقىرىدىكى سورتلاردىن سىرت، يەنە ياغلىق ئۆرۈك، قىزىل قاچا، توختى قوتو ئۆرۈك، قىزىل تويۇن، ئاق تويۇن، تەلۋە كىشىمىش، قىز قاچا، مېغىز ئۆرۈك، ئاچچىق ئۆرۈك، غۈندەك ئۆرۈك قاتارلىق سورتلار بار.



### 3 § . قوغۇن - تاۋۇز

#### 1. قوغۇن - تاۋۇزنىڭ ئومۇمىي ئەھۋالى

قوغۇن - تاۋۇزنىڭ سورتلىرى ناھايىتى كۆپ، بۇنىڭ ئىچىدە تاۋۇز، قوغۇن ئاساسىي ئورۇندا تۇرىدۇ. شايار ناھىيىسى بۇرۇندىلا قوغۇن - تاۋۇز چىقىدىغان رايون، قوغۇن - تاۋۇز تېرىش تارىخىنى 2000 يىلدىن كۆپرەك ۋاقىتقىچە سۈرۈشكە بولىدۇ. 4 - ئاينىڭ ئاخىرى، 5 - ئاينىڭ باشلىرىدا چۆنەك تارتىلىپ ئۇرۇق سېلىنىدۇ، يەر تېمپېراتۇرىسى  $14^{\circ}\text{C}$  تىن يۇقىرى بولغاندا تېرىشقا مۇۋاپىق كېلىدۇ. چۆنەكنىڭ كەڭلىكى 0.80 سانتىمېتىردىن 1.20 سانتىمېتىرغىچە بولىدۇ، تۈپ ئارىلىقى 30 سانتىمېتىر قالدۇرۇلىدۇ، چۆنەك يېنىدىكى ئېرىقچىغا سۇ قويۇلۇپ، يىلتىزى نەملىنىدۇ.

قوغۇن كۈزلۈك قوغۇن ۋە يازلىق قوغۇن دەپ ئايرىلىدۇ. كۈزلۈك قوغۇن كېيىنرەك پىشىدۇ، شاپىقى قېلىن، شىرنىسى يازلىق قوغۇندىن ئازراق، ئېتى قېلىن، ساقلاشقا چىداملىق، تېرىش ۋاقتى ۋە تېخنىكىسى تاۋۇزنىڭكىگە ئوخشايدۇ.

بۇيا قوغۇن، تاۋۇزنىڭ ئەڭ ياخشى ئوغۇتى، 5 - ئاينىڭ ئوتتۇرىلىرىدا بۇيا يۇلۇپ كېلىنىپ قۇرۇتۇپ قويۇلىدۇ، قوغۇن - تاۋۇزنىڭ پېلىكى 30 سانتىمېتىر ئۆسكەندە، يىلتىزىنىڭ يان تەرىپى كولىنىپ بۇيا كۆمۈلۈپ، سۇ قويۇلىدۇ، بۇنىڭ بىلەن، قوغۇن - تاۋۇز پېلىكى تېمەن ئۆسۈپلا قالماستىن، بەلكى قوغۇن - تاۋۇز تاتلىق بولىدۇ، بۇ ئۆسۈل تارىختىن بۇيان قوللىنىلىپ كەلگەن.

ئۇيغۇرلار قوغۇن - تاۋۇز يېيىشكە ئامراق، يازنىڭ ئوتتۇرىلىرى قىشنىڭ باشلىرىدا، مېھماننى قوغۇن - تاۋۇز بىلەن كۈتىدۇ، ئادەتتە ئۆزىمۇ يەيدۇ. كونايلاردا «ئۇيغۇرلار بىر كۈندە، تاماق يېمىسە يېمەيدۇكى قوغۇن - تاۋۇز پىشقاندا، قوغۇن - تاۋۇز يېمىسە پۇخادىن چىقمايدۇ» دەيدىغان گەپ بار.

1949 - يىلدىن ئىلگىرى بۇ يەردىكى ئاھالىلەر ئۆزلىرىنىڭ ھويلا - ئاراملىرىغا ۋە ئۆيلىرىنىڭ ئەتراپىدىكى ئېتىزلارغا قوغۇن - تاۋۇز تېرىپ ئۆزلىرى يەيتتى.

50 - يىللارنىڭ باشلىرىدا قوغۇن - تاۋۇز ئىشلەپچىقىرىش تېز تەرەققىي قىلدى. ھوسۇلى 1949 - يىلدىكى 245 مىڭ كىلوگرامدىن 1952 - يىلى 3 مىليون 625 مىڭ كىلوگرامغا يەتتى. 1955 - يىلى تەرەققىي قىلىپ يۇقىرى پەللىگە يېتىپ، 5 مىليون 893 مىڭ 500 كىلوگرامغا يەتتى، ئۆستۈرۈش تېخنىكىسىمۇ مۇناسىپ ئۆستى.

«مەدەنىيەت زور ئىنقىلابى» مەزگىلىدە «ئاشلىقنى تۇتقا قىلىش» تىن ئىبارەت يېزا ئىگىلىك فاخجېنىنىڭ يولغا قويۇلۇشى بىلەن، ئاشلىق ئىشلەپچىقىرىشقا بىر تەرەپلىسلىك ھالدا ئەھمىيەت بېرىلگەچكە، قوغۇن - تاۋۇز كۆلىمى ئازىيىپ كەتتى. بۇنىڭغا ئەگىشىپ قوغۇن ھوسۇلىمۇ تۆۋەنلەپ كەتتى. پارتىيە 11. نۆۋەتلىك مەركىزىي كومىتېتى 3 - ئومۇمىي يىغىنىدىن كېيىن، قوغۇن - تاۋۇز ئىشلەپچىقىرىشى تەدرىجىي ئەسلىگە كەلدى، 1985 - يىلى قوغۇن - تاۋۇز ھوسۇلى 4 مىليون 161 مىڭ 500 كىلوگرامغا يەتتى.

#### 2. ئاساسلىق سورتلار

تاۋۇز سورتىدىن قارا تاۋۇز، ئالاتاۋۇز، سۇس يېشىل تاۋۇز قاتارلىق كۆپ خىل سورتلار بار. دانىسى چوڭ، شاپىقى قېلىن، ساقلاشقا چىداملىق. 50 — 60 - يىللاردا «سەنەيى»، «ئۇرۇقسىز» قاتارلىق سورتلار كىرگۈزۈلدى، 80 — 90 - يىللاردا «خۇڭيۇ» سورت سىستېمىسى، بالدۇر چېچەكلەيدىغان، بالدۇر پىشىدىغان سورتلار كىرگۈزۈلدى. سورتلارنىڭ دانىسى كىچىك، لېكىن تەكشى، شاپىقى نېپىز، شىرنىلىك، ئېتى قىزىل،

ئۇرۇقى ئاز ھەم كىچىك. بۇ سورتلار يېقىنقى يىللاردىن بۇيان ئاساسلىق سورت بولۇپ قالدى. ئەسلىدىكى قارا تاۋۇز، قاپاق تاۋۇز، چىلگە تاۋۇز قاتارلىقلارنىڭ تېرىلغۇ كۆلىمى ئازىيىپ كەتكەن بولسىمۇ، بىراق بۇلار قىشتا ساقلاشقا بولىدىغان ياخشى سورت بولغاچقا، ئۇنىڭ ئۇرۇقى خەلق ئىچىدە ساقلاپ كېلىنىۋاتىدۇ. قوغۇن سورتىدىن ئاساسلىقى، قارا چىلگە، ئاشپەكەر، بەگزادە، بېشەكچى، ئاق كۆكچى، قارا كۆكچى، كۈزلۈك كۆكچى قاتارلىق سورتلار بار.

**بەگزادە** دانىسىنىڭ ئېغىرلىقى تەخمىنەن 4 — 5 كىلوگرام كېلىدۇ، سىلىندىر شەكلىدە، شاپىقى ساغۇچ يېشىل، قېنىق يېشىل چېكىت ۋە ساغۇچ يېشىل چېكىت بار. شاپىقى نېپىز، ئېتى سۇس يېشىل، تەركىبىدىكى ئېرۇچان قاتتىق ماددا %13، چۆرۈك ھەم تاتلىق، 92 كۈندە پىشىدۇ.

**بېشەكچى** دانىسىنىڭ ئېغىرلىقى 5 كىلوگرام كېلىدۇ، يۇمىلاق، شەكلى كاۋىغا ئوخشايدۇ، ئۈستىدە كۈلرەڭگە مايىل 10 يولى بار، سېرىق قىسمى كۆتۈرۈلۈپ چىققان، تورلاشايدۇ، شاپىقى نېپىز، ئېتىنىڭ رەڭگى ئاق يېشىل، يۇمشاق، شىرنىلىك، تەركىبىدىكى ئېرۇچان قاتتىق ماددا %8 — %9، 100 كۈندە پىشىدۇ.

**ئاق كۆكچى** دانىسىنىڭ ئېغىرلىقى تەخمىنەن 3 — 4 كىلوگرام كېلىدۇ، تۇخۇمسىمان، شاپىقى سۈت رەڭگىدە، نېپىز، ئېتى چۆرۈك، ئوڭايلا يېرىلىپ كېتىدۇ. توشۇغاندا پەم بىلەن قاقچىلاش كېرەك. ئېتى بوش، چۆرۈك، شىرنىلىك ھەم تاتلىق، تەركىبىدىكى ئېرۇچان ماددا %11 — %12، 100 كۈندە پىشىدۇ.

**قارا كۆكچى** دانىسىنىڭ ئېغىرلىقى 3 كىلوگرام كېلىدۇ، تۇخۇمسىمان ياكى سىلىندىر شەكلىدە، شاپىقى قېنىق يېشىل (تۇمشۇقى بوزغا مايىل يېشىل)، شاپىقى نېپىز، ئېلاستىك. 1986 - يىل 8 - ئايدا ناھىيىلىك پەن - تېخنىكا كومىتېتىنىڭ رىياسەتچىلىكىدە ناھىيە بويىچە قوغۇن-تاۋۇز مۇسابىقىسى ئۆتكۈزۈلدى، مۇسابىقىغا قوغۇن سورتىدىن 28، تاۋۇز سورتىدىن 21 قاتناشتۇرۇلدى، قوغۇن ئىچىدە تورلۇق قوغۇن ئەڭ ياخشى بولدى، تاۋۇزدىن «خۇيۇ 2 - نومۇر» بىلەن قاراتاۋۇز ئەلاراق بولدى (باھالاشتا سۈپىتى ئۆلچەم قىلىندى، ھوسۇلى ھېسابلانمىدى).

#### 4 § . ساقلاش ۋە پىششىقلاپ ئىشلەش

##### 1. مېۋە - چېۋىنى ساقلاش ۋە پىششىقلاپ ئىشلەش

**قۇمغا كۆمۈپ ساقلاش ئۇسۇلى** بۇ يەردىكى ئۇيغۇرلار ھەمىشە مۇشۇ ئۇسۇلنى قوللىنىپ نەشپۈت ساقلايدۇ. كېسەك ئۆيىنىڭ ئاستىغا كەڭلىكى بىر مېتىر، قېلىنلىقى 3 — 5 سانتىمېتىر كېلىدىغان قۇرۇق قۇم ۋە ھاكتىن ياتما ياسايدۇ، ئادەم مېڭىشقا ئوڭاي بولسۇن ئۈچۈن، تامىنىڭ تۆۋىدىن 30 سانتىمېتىر ئارىلىق قالدۇرىدۇ، ئۆي سىرتىدىكى سۇ نېپىز مۇز تۇتقاندا ( $4^{\circ}\text{C}$  —  $6^{\circ}\text{C}$ )، ئاپتاپقا سېلىنغان نەشپۈت ئۆيگە ئېلىپ كىرىلىپ، ياتىمغا تىزىلىپ، ئۈستىگە 3 — 5 سانتىمېتىر قېلىنلىقتا بىر قەۋەت قۇم ياتقۇزۇلىدۇ، ئاندىن 2 - قەۋەتتىمۇ مۇشۇ ئۇسۇل بويىچە بولىدۇ، مۇشۇ ئۇسۇل ئارقىلىق نەشپۈت كېيىنكى يىلى 2 - ئاينىڭ ئاخىرىغىچە ساقلىنىدۇ.

**سامان يېپىپ ساقلاش ئۇسۇلى** بۇ يەردىكى ئاھالىلەر ئالما ساقلاشتا مۇشۇ ئۇسۇلنى قوللىنىدۇ: كېسەك ئۆيىنىڭ ئاستىغا 5 — 7 سانتىمېتىر قېلىنلىقتا، بىر مېتىر كەڭلىكتە ياتما ياسىلىدۇ،

ئۇزۇنلۇقى ئۆيىنىڭ چوڭ - كىچىكلىكىگە قاراپ بەلگىلىنىدۇ، ئاممىلىك تۈۋىدىن 20 — 30 سانتىمېتىر ئارىلىق قالدۇرۇلىدۇ، ئۆي سىرتىنىڭ تېمپېراتۇرىسى  $3^{\circ}\text{C}$  - ئەتراپىغا چۈشكەندە ئالما ئۆيگە ئېلىپ كىرىلىپ سامان ياتىمىنىڭ ئۈستىگە بىر قەۋەت تىزىلىدۇ، ئاندىن ئۈستىگە 5 — 7 سانتىمېتىر قېلىنلىقتا بىر قەۋەت سامان يېپىلىدۇ، 2 - قەۋەتتە مۇشۇ ئۇسۇل بويىچە بولىدۇ، كېيىنكى يىلى 2 - ئايغىچە ساقلايدۇ.

ئۆي ئىچىگە ئېسىپ ساقلاش ئۇسۇلى بۇ يەردىكى ئاھالىلەر ئۈزۈمنى مۇشۇ ئۇسۇلنى قوللىنىپ ساقلايدۇ: كېسەك ئۆيگە  $1.3 - 1.6$  مېتىر ئېگىزلىكتە بىر نەچچە تال ئاغامچا ياكى سىم تارتىلىدۇ، ئالدا قىرو چۈشۈپ، تېمپېراتۇرا  $4^{\circ}\text{C}$  قا چۈشكەندىن كېيىن، ئۈزۈۋېلىنىپ 3 — 4 كۈن ئاپتاپقا سېلىنغان ئۈزۈم ئۆيگە ئېلىپ كىرىلىپ، ئاغامچا ياكى سىمغا قاتار ئېسىلىدۇ، مۇشۇ ئۇسۇل ئارقىلىق ئۈزۈمنى كېيىنكى يىلى 3 - ئايغىچە ساقلىغىلى بولىدۇ.

ئوردا (گەمىدە) ساقلاش ئۇسۇلى بۇ ئۇسۇل ئالما، نەشپۈت ساقلاشتا قوللىنىلىدۇ. قۇرۇق، ئېگىز يەر تاللىنىپ، چوڭقۇرلۇقى 1.3 مېتىردىن يۇقىرى، ئۇزۇنلۇقى 5 مېتىر، كەڭلىكى 2 مېتىر كېلىدىغان ئورا (گەمە) كۆلىنىپ، تېگىگە خىش ياتقۇزۇلۇپ، خىش ئۈستىگە 5 سانتىمېتىر قېلىنلىقتا قۇم ياھقۇزۇلىدۇ، ئۇنىڭ ئۈستى 5 — 10 سانتىمېتىر قېلىنلىقتا توپا بىلەن كۆمۈلىدۇ، ئىشكىسى غەربكە قارىتىلىدۇ. ئورنىنىڭ ئېگىزلىكى 80 سانتىمېتىر بولىدۇ، ياغاچتىن تاختىپەر ياسىلىدۇ، تاختىپەر بىلەن قۇم قەۋىتى ئوتتۇرىسىدا 10 — 20 سانتىمېتىر ئارىلىق قالىدۇ، ئۇزۇۋېلىنغان مېۋە لاپاس ياكى بوش ئۆيدە 2 — 3 ھەپتە تۇرغۇزۇلغاندىن كېيىن، ئاللاپ يەشكەككە قاچىلىنىپ (كېسەل تەككەن، زېدە بولغانلىرى ئىلغىۋېتىلىدۇ) ساقلاشقا تەييارلىنىدۇ.

ئۆي سىرتىنىڭ تېمپېراتۇرىسى  $3^{\circ}\text{C}$  تىن چۈشكەندە ئودا (گەمە) گۆڭگۈرت، ھاك بىلەن ئىسلاپ دېزىنېكسىيە قىلىنىپ، يەشك ئورغا (گەمىگە) ئېلىپ كىرىلىپ، تاختىپەر ئۈستىگە رەتلىك تىزىلىدۇ، ئورغا شامال ئۆتۈشتۈرۈش ئۈچۈن تۆشۈك ئېچىپ قويۇلىدۇ، بۇ تۆشۈكتىن شامال ئۆتۈشۈپ، ئورنىنىڭ تېمپېراتۇرىسى تۆۋەنلەيدۇ، ئورنىنىڭ تېمپېراتۇرىسى  $2^{\circ}\text{C} - 4^{\circ}\text{C}$  قا چۈشكەندە ئىشك ۋە شامال ئۆتۈشتۈرۈش تۆشۈكى ئېتىلىپ، تېمپېراتۇرا  $4^{\circ}\text{C} - 4^{\circ}\text{C}$  ئارىلىقىدا ساقلىنىدۇ.

### گۈلە قۇرۇتۇش

گۈلە قۇرۇتۇشقا مۇۋاپىق كېلىدىغان سورت تاللىنىپ، تەبىئىي قۇرۇتۇلىدۇ؛ گۈلە قۇرۇتۇشنىڭ جەريانى ئاساسلىقى مۇنداق بىر نەچچە قەدەم - باسقۇچتىن ئىبارەت:

(1) ئاپتاپقا سېلىش كېسەل تەگمىگەن، قۇرۇت چۈشمىگەن، 80% — 90% پىشقان ئۆرۈك تاللىنىپ، بورغا يېپىلىپ، بىر - بىرىگە چاپلاشتۇرماي ئاپتاپقا قۇرۇتۇلىدۇ (ئادەتتە ياز كۈنلىرى 10 كۈن ئەتراپىدا قۇرۇيدۇ).

(2) گۆڭگۈرت بىلەن ئىسلاش ئاپتاپقا قۇرۇتۇلغان گۈلنى ساقلاش جەريانىدا قۇرۇتلاپ قېلىشتىن ساقلاش ۋە گۈلنى كۆركەم، پارىقراق قىلىش ئۈچۈن، گۈلە ئۆيگە ئېلىپ كىرىلىپ 1 — 2 كۈن يۇمشىتىلىپ، گۆڭگۈرت بىلەن ئىسلىنىدۇ، گۈلە ئۆيدە ئىسلىنىدۇ، ئۆيگە بىر نەچچە قەۋەت ياغاچ تاختا - پەر ئورنىتىلىدۇ، ھەر بىر قەۋەتنىڭ ئارىلىقى 60 سانتىمېتىر ئەتراپىدا بولىدۇ، ئۆيىنىڭ ئوتتۇرىسىغا بىر نەچچە ئىسلاش تەخسىسى قويۇلىدۇ، ئالدى بىلەن سېۋەتتىكى ئۆرۈك 1 — 3 قەۋەت قىلىپ تىزىلىپ، تەخسىگە مۇۋاپىق مىقداردا گۆڭگۈرت پاراشوكى قويۇلۇپ، ئوت يېقىلغاندىن كېيىن ئىشك دېرىزىلەر تاقىلىپ، گۈلە 4 — 6 سائەت ئىسلىنىدۇ. ئەگەر ئۆيدە ئازراق ئىسلىماقچى بولسا، كۆپتە ئىسلىسىمۇ بولىدۇ.

گۈلە قۇرۇتۇلغاندىن باشقا يەنە شاپتۇل قېقى، ۋاسالغۇ، قوغۇن قېقى قاتارلىقلارمۇ قۇرۇتۇلىدۇ، بۇلارنى قۇرۇتۇش ئۇسۇلىمۇ گۈلە قۇرۇتۇشتىن ئانچە پەرقلىنمەيدۇ، قوغۇن قېقى قۇرۇتۇشتا، قوغۇننىڭ شاپىقى،

ئۇرۇقى ئېلىۋېتىلىپ، تىلىم - تىلىم قىلىنىپ، ئاغامچىغا ئېسىپ قۇرۇتلىدۇ. ۋاسالغۇ قۇرۇتۇشتا پىشقان ئۈجمە ئېگىز يەرگە يېپىپ قۇرۇتۇلىدۇ.

مېۋە خورمىسى ياساش 1988 — 1989 - يىللىرى ناھىيىلىك يېمەكلىك شىركىتى ئۆرۈك، شاپتۇل خورمىسى ياسىدى، بۇنىڭ تېخنىكىسى تۆۋەندىكىچە:

ماتېرىيال تاللاش — ئۇرۇقچىنى ئېلىۋېتىش — يۇيۇش — شېكەرگە چىلاش (ۋاكۇئوم ناسوسى) — لېسقا قويۇپ قۇرۇتۇش — شامالدىرغۇچتا قۇرۇتۇش — ياكى قۇرۇتۇش ئۆيىدە قۇرۇتۇش (تېمپېراتۇرا  $40^{\circ}\text{C} - 55^{\circ}\text{C}$  بولۇش، 8 — 10 سائەت قۇرۇتۇش)، پۈتۈنلىرىنى قاچىلاش.

مېۋە مۇرايىياسى ياساش ئاساسلىقى ئۆرۈك مۇرايىياسى ياسىلىدۇ.

ئالدى بىلەن، پىشقان ئۆرۈك پاكىز يۇيۇلۇپ، ئۇرۇقچىسى ئېلىۋېتىلگەندىن كېيىن ئۇمچىلاش ماشىنىسىغا سېلىنىپ ئۇمچ قىلىنىپ، ئالدىدىن مېۋى قوشۇلۇپ، تاتلىقلىق، كىسلاتالىق دەرىجىسى تەڭشىلىپ، ئۆلچەم كۆرسەتكۈچىگە يەتكۈزۈلىدۇ، ئاندىن بوتۇلكىغا قاچىلىنىپ پاكىتېرىيە ئۆلتۈرۈلۈپ سۇۋۇتۇلغاندىن كېيىن يەشكەك قاچىلىنىپ ساقلىنىدۇ.

كونسېرۋا ياساش ئاساسلىقى ئۆرۈك، ئالما، نەشپۈت، ئۈزۈم قاتارلىقلاردىن كونسېرۋا ياسىلىدۇ.

يۇقىرىدىكى 3 خىل ئۇسۇلنىڭ ھەممىسى 1988 - يىلدىن كېيىن باشلاندى، ياساش ئۇسۇلى جەھەتتە ماشىنىلاشقان ياكى يېرىم ماشىنىلاشقان ئۇسۇل قوللىنىلىپ، زاۋۇتلاشتۇرۇلۇپ ئىشلەپچىقىرىلدى. ئۈزۈم ھارقى ئېچىتىش ئالدى بىلەن ھۆل ئۈزۈم ئىدىشقا سېلىنىپ ئېزىپ شىرنىسى چىقىرىلىدۇ، ئاندىن ئېچىتىش قاچىسىغا قۇيۇلۇپ، ئېچىتقۇ قوشۇلۇپ ئېچىتىلىدۇ. ئېچىتىش قاچىسىنىڭ ئىچىدىن پورۇقلىغان ئاۋاز ئاڭلانغاندا ئېچىشكە بولىدۇ. ئۇيغۇرلار بۇنى «مۈسەللەس» دەيدۇ. ئۇنىڭ تەمى چۈچەك، ئىسپىرت تەركىبى بولغاچقا، ئادەم كۆپرەك ئىچىپ قويا مەست قىلىدۇ.

## 2. قوغۇن ساقلاش ۋە پىششىقلاپ ئىشلەش

قوغۇننى سوغۇق ئۆيىدە ئېسىپ ساقلاش ئۇسۇلى شاپىقى قېلىن، قاتتىق، 70% — 80% پىشقان قوغۇن تاللىنىپ بىر ھەپتە ئاپتاپقا سېلىنغاندىن كېيىن، سېۋەتكە سېلىنىپ سوغۇق ئۆينىڭ لىم ياغىچىغا بىر بىرلەپ ئېسىلىدۇ، ئاندىن گۇڭگۇرت بىلەن ئىسلىتىپ 2 سائەت دېزىنېكسىيە قىلىنىدۇ. سوغۇق ئۆينىڭ تېمپېراتۇرىسى  $3^{\circ}\text{C}$  بولسا بولىدۇ، ئۆي قۇرغاق بولۇشى كېرەك. قوغۇننى مۇشۇ ئۇسۇل بىلەن كېيىنكى يىلى 3 - ئايغىچە ساقلىغىلى بولىدۇ.

تاۋۇزنى ئورا (گەمە) دا ساقلاش ئۇسۇلى 10 - ئاينىڭ باشلىرىدا ۋە ئوتتۇرىلىرىدا تاۋۇز ئۈزۈلۈپ، لىزول سۈيى بىلەن يۇيۇلۇپ دېزىنېكسىيە قىلىنىپ، بىر ھەپتە قويۇپ قويۇلىدۇ. ئورا ئىچىگە قەۋەتلىك تاختىپەر ئورنىتىلىپ، ئورا گۇڭگۇرت بىلەن ئىسلىتىدۇ، خام ھاك چېچىلىدۇ، تاۋۇز تاختىپەر ئۈستىگە تىزىپ قويۇلىدۇ. تېمپېراتۇرا  $3^{\circ}\text{C}$  بولسا بولىدۇ. داۋاملىق شامالدىتىپ تۇرۇش كېرەك. تاۋۇزنى مۇشۇ ئۇسۇل بىلەن كېيىنكى يىلى 2 - ئاينىڭ ئوتتۇرىلىرىغىچە ساقلىقى بولىدۇ.

## 5. § . كۆكتات

### 1. كۆكتات ئۆستۈرۈشنىڭ ئومۇمىي ئەھۋالى

شايار ناھىيىسىنىڭ كۆكتات ئۆستۈرۈش تارىخى ئۇزۇن، ئائىلىلەر قوشۇمچە كۆكتات ئۆستۈرۈپ ئۆزلىرى

يەيدۇ. 50 - يىللارنىڭ ئاخىرقى مەزگىلىدە غەيرىي يېزا ئىگىلىك نوپۇسىنىڭ كۆپىيىشىگە ئەگىشىپ، مەخسۇس كۆكتاتچى دېھقانلار ۋە نۇرغۇن كۆكتات سورتلىرى بارلىققا كەلدى. ئەنئەنىۋى كۆكتاتلاردىن ئاساسلىقى، چامغۇر، باش پىياز، سەۋزە، شوخلا قاتارلىقلار بار. بازار نوپۇسىنىڭ كۆپىيىشىگە ئەگىشىپ، كۆكتاتقا بولغان ئېھتىياج كۈنسېرى ئاشتى. 60 - يىللارنىڭ ئاخىرىدا ناھىيە بازىرى ئەتراپىدا كۆكتات چوڭ ئەترىتى قۇرۇلدى، 70 - يىللارنىڭ باشلىرىدا كۆكتات چوڭ ئەترىتى گۈلباغ گۆشپىسىغا كۆچۈرۈلۈپ، كۆكتات ئىشلەپچىقىرىش كۆلىمى يەنىمۇ كېڭەيتىلدى، بۇنىڭ بىلەن كۆكتات ئىشلەپچىقىرىش كۆلىمى ۋە ھوسۇلى زور دەرىجىدە ئاشتى.

## 2. سورتلار

ناھىيە تەۋەسىدىكى كۆكتاتنى يېزا ئىگىلىك بىئولوگىيىسى بويىچە 9 خىلغا ئايرىشقا بولىدۇ: يىلتىزلىق كۆكتاتلار تۇرۇپ (ئەتىيازلىق تۇرۇپ قاتارلىق 10 نەچچە خىلى بار)، سەۋزە، چامغۇر، تاتلىق تۇرۇپ، بېيجىڭ تۇرۇپى، توپىنامپور، غولكۆك قاتارلىقلار. يېسىۋىلەك تۈرلىرى يېسىۋىلەك، كاپوستا، چېچەكسەي. يېشىل يوپۇرماقلىق كۆكتات تۈرلىرى مايلىق يېسىۋىلەك، كەرەپش، پالەك ئەركەك ئەمەن، بۇغداش، كۈزلۈك يېسىۋىلەك، يۇمغاقسۇت، ئارپىبەدىيان، چامغۇرسىمان قىچا؛ باش پىياز، سامساق تۈرىدىكى كۆكتاتلار باش پىياز، سامساق، غول پىياز، كۈدە. شوخلا تۈرىدىكى كۆكتاتلار پىدىگەن، شوخلا، مۇچ. كاۋا تۈرىدىكى كۆكتاتلار كاۋا، تەرەمەك، سەي قاپىقى، كۆك كاۋا، ئاغىچە، قاپاق، كۆك شاپاقلىق سەي كاۋىسى، ئاچچىق كاۋا. پۇرچاق تۈرىدىكى كۆكتاتلار دادۇر، باقىلە، سەي پۇرچاق، پۇرچاق، يېسىمۇق، كۆك پۇرچاق، ماش، باقىلە. ياڭيۇ تۈرىدىكى كۆكتاتلار ياڭيۇ، تاتلىق ياڭيۇ. يېمەكلىك زەمبۇرۇغى موگۇ.

## 3. ھوسۇلى

شاياردا ئەتىياز كېچىكىپ كېلىدۇ، ئەتىيازدا كۆكتات بازارلىرىدا كۆكتات قىسقراق بولىدۇ، تۈرلىرىمۇ ئاز، كۈدە، كەرەپشە بالدۇرراق بازارغا كىرىدۇ، ئۇنىڭدىن كېيىن كىچىك يېسىۋىلەك، ئەتىيازلىق تۇرۇپ بازارغا كىرىدۇ. 5 - 6 - ئايلاردا كۆكتات كۆپلەپ بازارغا كىرىدۇ. 11 - 12 - ئايلاردا ئاھالىلەر كۈزلۈك يېسىۋىلەك، تۇرۇپ، سەۋزە، ياڭيۇ، كاپوستىلارنى كۆپلەپ ساقلاپ، كېلەر يىلى ئەتىيازغىچە يەيدۇ. بۇ ئەھۋال بۇرۇندىن تاكى 80 - يىللارنىڭ ئوتتۇرىلىرىغىچە داۋاملىشىپ كەلدى، 80 - يىللارنىڭ ئاخىرقى مەزگىلىدە، خەلقنىڭ تۇرمۇش سەۋىيىسى تەدرىجىي ئۆستى، بۇنىڭ بىلەن يېڭى، ياخشى، كۆپ خىل كۆكتات يېيىشنى تەلپ قىلىدىغان بولدى، كۆكتات ئۆستۈرۈش تېخنىكىسى يېڭىلاندى، سۇلياۋ لاپاس، پارنىكلار ئارقا - ئارقىدىن قۇرۇلدى، پارنىكتا ئۆستۈرۈلگەن كۆكتاتلار بالدۇر بازارغا كىرىدىغان بولدى، خەلق تۇرمۇشى بېيىدى، قىشلىق كۆكتاتنىڭ ساقلىنىش مىقدارى مۇناسىپ ئازايدى.



## شايار ناھىيىنىڭ ئىلگىرىكى يىللاردىكى كۆكتات ئىشلەپچىقىرىش ئەھۋالى

بىرلىكى: مو، توننا

جەدۋەل: 4 — 25

| يىللار | كۆلىمى | مەھسۇلاتى | يىللار | كۆلىمى | مەھسۇلاتى |
|--------|--------|-----------|--------|--------|-----------|
| 1949   | 500    | 45        | 1972   | 2800   | 461       |
| 1950   | 500    | 47        | 1973   | 2900   | 2355      |
| 1951   | 1100   | 121.5     | 1974   | 5800   | 5055      |
| 1952   | 1300   | 453.5     | 1975   | 2900   | 3704.15   |
| 1953   | 1200   | 491.5     | 1976   | 4000   | 6955      |
| 1954   | 500    | 70        | 1977   | 3400   | 1829.5    |
| 1955   | 700    | 162       | 1978   | 3300   | 1350      |
| 1956   | 700    | 723.5     | 1979   | 4500   | 2129      |
| 1957   | 2100   | 856.5     | 1980   | 2600   | 1967.25   |
| 1958   | 8300   | 650       | 1981   | 1800   | 1235      |
| 1959   | 6100   | 1163      | 1982   | 3400   | 5048.6    |
| 1960   | 12500  | 1160.5    | 1983   | 7500   | 2310.5    |
| 1961   | 1100   | 442.5     | 1984   | 5900   | 3465      |
| 1962   | 7300   | 1398      | 1985   | 7500   | 5379.5    |
| 1963   | 2500   | 954.5     | 1986   | 13400  | 11463.9   |
| 1964   | 4600   | 2848.95   | 1987   | 13300  | 8655      |
| 1965   | 4200   | 1198.7    | 1988   | 13300  | 6794      |
| 1966   | 3600   | 1792      | 1989   | 13700  | 9175      |
| 1967   | 2800   | 1411      | 1990   | 5200   | 3381      |
| 1968   | 2700   | 1500      | 1991   | 4500   | 4400      |
| 1969   | 1600   | 1600      | 1992   | 4900   | 6496      |
| 1970   | 3300   | 1600      | 1993   | 6750   | 6520      |
| 1971   | 3700   | 1655      |        |        |           |

## § 6 . گۈل

## 1. گۈل

ئۇيغۇرلار گۈلگە ئامراق، بازار - يېزىلاردىكى ھويلا - ئاراملاردا تاشتەكتە گۈل ئۆستۈرىدۇ، كۆپىنچە ئاسان تۇتىدىغان، بېقىش ئاسان سورتلارنى ئاساس قىلىدۇ. ئەنئەنىۋى گۈل تۈرلىرىدىن سۆگەتگۈل، لەيلىگۈل، قوناقگۈل، ئازغان گۈل، سوقىچاق كامكۆت، ئانارگۈل، ھەشقىپەك، قىزىل ئامارلىلىس، گۈلچىمەن ۋە تۈرلۈك جۇغار گۈل قاتارلىقلار بار. 80 - يىللاردىن بۇيان كىشىلەرنىڭ تۇرمۇشى تىنچ، كۈنسېرى باياشات بولدى. گۈل - گىياھ ئۆستۈرۈش شەھەر ئاھالىلىرىنىڭ تۇرمۇشىدىكى خوشاللىق بولۇپ قالدى، يېزا - كەنتلەردىكى دېھقان، چارۋىچىلارمۇ گۈل ئۈرۈقلىرىنى كىرگۈزدى. بۇنىڭ بىلەن گۈللەرنىڭ تۈرى كۈنسېرى كۆپەيدى. بازار ئاھالىلىرى ئۆيلىرىدە گۈل باقىدىغان، چوڭ كوچىلارنىڭ ئىككى ياقىسىغا گۈل تېرىلىدىغان

بولدى. بىنا ئۆيلەرنىڭ بالكونلىرى گۈل بىلەن زىننەتلەندى، تۆت پەسىلنىڭ ھەممىسىدە گۈللەر ئېچىلىپ تۇرىدىغان بولدى. ناھىيە تەۋەسىدە گۈل تۈرى 100 خىلدىن ئاشتى، گۈل ۋە باشقا كۆرۈپ ھوزۇرلىنىدىغان ئۆسۈملۈكلەرنىڭ ئاساسلىق تۈرلىرى مۇنلار:

بىر يىللىق سامان غوللۇق گۈللەر پۆل يالپۇزى، تاجىگۈل، زىننىيە جۇغارگۈلى، كېپىنەكگۈل، بۆرتە گۈل، كۆك جۇغار، پاقىيوپۇرماقسىمان جۇغارگۈل، كاۋا يوپۇرماقلىق روشەنگۈل، سېرىق يوپۇرماقلىق جۇغارگۈل، خېنىگۈل (تىرناقگۈل، شاپتۇل چېچىكى)، كالىندۇلا، مىرزىگۈل، لانتانا چاتقىلى، لەيلىقازاق، مىسۇسا، بەلىزار، ئوتلۇق قىزىل، قىسماقگۈل، ھەشقىپچەك قاتارلىقلار.

ئىككى يىللىق ۋە كۆپ يىللىق سامان غوللۇق گۈللەر شاھزادىگۈل، كۈلگۈنچەك شاھزادىگۈل، تۇياقسىمان نېلۇپەر (سېرىق، ئاق دەپ ئايرىلىدۇ)، ئالوكازىيە ئوتى (مەسىلەن: تۇياقسىمان نېلۇپەر، چېچەكسىز، يوپۇرمىقى كەڭ)، توشقانگۈل، نازاكەت، گۈلۈمبەر، داغلىپە بىنەپشىسى (ھەر خىل رەڭلىك)، قوناقگۈل (قىزىل، سېرىق، ئاق)، جۇغارگۈل (كۆپ خىل)، سېسىقار، كېپىنەكسىمان تاشگۈل، تۆت پەسىللىك تاشگۈل (كىچىك يوپۇرماقلىق)، مونستېرا دېلتىئوزا بامبۇكى، ئىنچىكە يوپۇرماقلىق راپىس بامبۇكى، ئالا يوپۇرماق بامبۇك، رۇخسارگۈل، ياپون رودىيىسى، چىنىگۈل، جۇڭگو پىستىسى، ئاسماگۈل، چىغرىماقگۈل، قىزىل ئامارلىلىسى، تۈكلۈك ئاسماگۈل، خەنجەرسىمان بامبۇك، كۈمۈشرەڭ ئاسماگۈل، سانسېۋىرىيە چىغرىماقلىقى، تۆمۈر دەرەخ قاتارلىقلار.

سېمىز ۋە ياغاچ غوللۇق گۈللەر كاكىتۇس، چىلىگىسىمان كاكىتۇس، چوققىسىمان كاكىتۇس، تايپاقسىمان كاكىتۇس، تاقسىمان كاكىتۇس، قىمقۇچاقا كاكىتۇسى (قىزىل، ئاق)، نەيزىسىمان كاكىتۇس، ھۆرىگۈل، سەشىت دەرەخى، ئامېرىكا ئاگاۋىسى، ئەنجۈر، پىكىس، لانتانا چاتقىلى، ئالتۇن قوغغۇراق (پانۇسگۈل)، چوڭ يوپۇرماقلىق سەشىت دەرەخى، پەرەڭگۈل، ئۈجمە يوپۇرماقلىق مۇدەن، ئەتىرگۈل، سۇگۈتگۈل، ياپونىيە كامېلىيىسى (سانى كۆپ ئەمەس)، يەسىمەنگۈل، بىسكاس دەرەخى، تىيەننەنجۇ، ئانارگۈل، سوقچاق كامىكۇت، بۇرجۇن (سانى كۆپ ئەمەس) قاتارلىقلار.

## § 7. كېسەللىك، ھاشارات زىيىنى

1. ئاساسلىق كېسەللىك زىيىنى شاپتۇل: ئاق توزان كېسىلى، يوپۇرماق قورۇلۇش كېسىلى. ئۆرۈك: يېلىم ئېقىش كېسىلى، قاقچ كېسىلى. ئالما: ۋىرۇس كېسىلى، ئاچچىق بولۇپ قېلىش كېسىلى، دەرەخ چىرىش كېسىلى، داغ چۈشۈش كېسىلى. نەشپۈت: ھالقىسىمان چىرىش كېسىلى قاتارلىقلار.

2. ئاساسلىق زىيانداش ھاشاراتلار شاپتۇل: كىچىك ئۆزەك قۇرۇتى. ئالما: كىچىك ئۆزەك قۇرۇتى، ئالما كېپىنىكى، باھار موچى قۇرۇتى. ئۆرۈك: مېغىز ھەرىسى، سېرىق ھەرە، چىپار قاناتلىق قوغغۇر قويۇرۇقلۇق زەھەرلىك پەرۋانە. باش ئەتىيازدا، ئالما، نەشپۈتلەرنىڭ چېچەك، بىخلىرىنى يەيدۇ، مېۋە پىشقاندا ئۆزەك قۇرۇتىنىڭ زىيىنى ئېغىر بولىدۇ. ئالما، نەشپۈتكە قۇرۇت چۈشۈش نىسبىتى يۇقىرى، ئەڭ يۇقىرى بولغاندا %80 تىن ئاشىدۇ. بۇنىڭدىن سىرت، سېرىق ھەرە نەشپۈت، ئۈزۈم پىشقاندا ئۈزۈمنى كۆپلەپ يەپ، مېۋىنىڭ كۆپلەپ بۇزۇلۇشىنى، چىرىپ كېتىشىنى كەلتۈرۈپ چىقىرىدۇ. ئادەتتىكى ئەھۋالدا، تەبىئىي كۈشەندە ئارقىلىق ئالدى ئېلىنىدۇ ۋە يوقىتىلىدۇ، ئېغىر بولغاندا، مۇناسىپ ھالدا دورا ئارقىلىق ئالدى ئېلىنىدۇ ۋە يوقىتىلىدۇ، ئۆلتۈرۈش ئۇسۇلى قوللىنىلىدۇ.

شايار ناھىيىسىنىڭ مېۋىلىك دەرەخلەردىكى كېسەللىك، زىيانداش ھاشارلارنىڭ ئالدىنى ئېلىش - يوقىتىش يىللىق خىزمەت ئەھۋالى

جەدۋەل: 4 — 26

| مەزگىلدىكى ئالما  | ۋاقتى   | ئالدىنى ئېلىش - يوقىتىش ئوبيېكتى                              | ئالدىنى ئېلىش - يوقىتىش تەدبىرى  | ئىزاھ  |
|---|---|---|--|--|
| ئۆپەككە كىرىش   | 12 - ئاينىڭ 20 - كۈنى                           | زىيانداش ھاشارلار تۇخۇمى، قىشلايدىغان لىچىنىڭ، يېتىلگەن قۇرۇت | دەرەخ غولىدىكى ھاشارلار ئۇۋىسىنى چۈۋۈپ، مەركەزلەشتۈرۈپ كۆيدۈرۈش  | مېۋىلىك دەرەخلەردىكى كېسەللىك زىيانداش ھاشارلارنىڭ ئالدىنى ئېلىش - يوقىتىشنى ئاچقۇچ تۈرلۈك كېسەللىك، زىيانداش ھاشارلارنىڭ تەرەققىي قىلىش ئەھۋالىنى ئۆز ئىچىگە ئالغان مەزگىلگە دورا چېچىپ زىيانداش ھاشارلارنى بىخ ھالەتتە يوقىتىشنى ئېلىپ بارىدۇ. |
| ئۆپەككە كىرىش   | 1 - ئاينىڭ 20 - كۈنى                            | تۈرلۈك كېسەللىك باكتېرىيىسى                                   | كەسكەن ياكى زەپە بولغان ئېغىزغا %50 لىك ئوربانتىد ياكى %843 سالاھىيەتلىك خىمىيەلىك كەلتۈرۈش دورىسى سۈركەش                        |  |
| بىخلىتىش  | 2 - ئاينىڭ 10 - كۈنى                            | ھەر خىل كېسەللىك باكتېرىيىسى                                  | 5Be گۈڭگۈرت بىرىكىمىنى سۈركەش  |  |
| چېچەكلەش  | 4 - ئاينىڭ 3 - كۈنىدىن 11 - كۈنىگىچە            | باھار موچى قۇرۇتى، مېۋە پەرۋانىسى                             | قاراقۇت تۈرلۈك چىراغ، ئالداش دورىسى قۇيۇش، %80 لىك DDV ياكى %40 لىك روگور پۇرۇش  |  |
| يوپۇرماق چىقىرىپ مېۋىلەش  | 5 - ئاينىڭ 7 - كۈنىدىن 23 - كۈنىگىچە            | نەشپۈت كىچىك ئۆزەك قۇرۇتى، ئالما كېچىنىكى، مېۋە پەرۋانىسى     | %25 لىك ئېستېر گۈڭگۈرت فوسفىد، شۇ، چىن، روگور پۇرۇش، 0.5Be گۈڭگۈرت بىرىكىمىنى ئالماشتۇرۇپ پۇرۇش، مېۋە پەرۋانىسىنىڭ ئالدىنى ئېلىش |  |
| يېڭى نوتا ئۆسۈش، چېچەك بىخلىرى ئايرىلىش                         | 6 - ئاينىڭ 15 - كۈنىدىن 27 - كۈنىگىچە           | يۇقىرىدىكىگە ئوخشاش   | يۇقىرىدىكىگە ئوخشاش  |  |
| مېۋە پىشىپ يوقىنىش، چېچەك بىخلىرى ئايرىلىش                      | 7 - ئاينىڭ 7 - كۈنىدىن 8 - ئاينىڭ 19 - كۈنىگىچە | يۇقىرىدىكىگە ئوخشاش   | يۇقىرىدىكىگە ئوخشاش  |  |
| كۈزلۈك نوتا ئۆسۈش، چېچەك بىخلىرى ئايرىلىش، مېۋە ئۆسۈپ رەڭ ئېلىش | 9 - ئاينىڭ 7 - كۈنىدىن 16 - كۈنىگىچە            | كۆك يوپۇرماق تومۇزغىسى  | پولى ئېستېر تېمىدىكى دېھقانچىلىق دورىسىنى ياكى روگور پۇرۇش   |  |
| مېۋە پىشىش  | 10 - ئاينىڭ 10 - كۈنىدىن 25 - كۈنىگىچە          | تۈرلۈك كېسەللىك ھاشارلار                                      | كېسەل تەڭگەن شاغىسى كېسىۋېتىش، قۇرۇت چۈشكەن مېۋىنى پىشىپ كۆيدۈرۈش  |  |
| غازاڭ چۈشۈش   | 11 - ئاينىڭ باشلىرى                             | قىشلايدىغان زىيانداش ھاشارلار                                 | دەرەخ غولىدىكى زىيانداش ھاشارلارنىڭ قىشلايدىغان ئۇۋىسىنى چۈۋۈپ تاشلاش  |  |
| ئۆپەككە كىرىش   | 12 - ئاينىڭ 20 - كۈنى                           | قىشلايدىغان زىيانداش ھاشارلار، تۇخۇم                          | دەرەخ قۇۋزىنى سۈركەش، دەرەخ غولىغا ھالە سۈركەش، زىيانداش ھاشارلار تۇخۇمىنى يوقىتىش   | تۈنۈپرىمال   |

## VI باب

### قوشۇمچە كەسىپ

ئۆي قۇشلىرىنى بېقىش، جابدۇق توقۇش، پىلە قۇرتى بېقىش، قارىچىغا بىلەن توشقان تۇتۇش، ھەسەل ھەرىسى بېقىش قاتارلىقلار يېزىلاردا ئومۇملاشقان قوشۇمچە كەسىپ ھېسابلىنىدۇ. 1950 - يىلدىن ئىلگىرى ئائىلە قوشۇمچە كەسىپى كۆپىنچە ئارقاق ھالەتتە بولۇپ كۆلىمى كىچىك، پايدىسى ئاز ئىدى. كوپراتسىيىلىشىشتىن كېيىن نۇرغۇن قوشۇمچە كەسىپ مەركەزلەشتۈرۈلۈپ كوللېكتىپ تەرىپىدىن مەخسۇس ئادەم قويۇپ باشقۇرۇلىدىغان بولدى، نامى قوشۇمچە كەسىپ گۇرۇپپىسى (قوشۇمچە كەسىپ ئەترىتى) دەپ ئاتالدى، يەككە ئائىلىلەر قوشۇمچە كەسىپى ناھايىتى ئاز قالدى. 60 - يىللارنىڭ ئوتتۇرىلىرىدىن 70 - يىللارغىچە «ئائىلىنى تۇتقا قىلىش» تەكىتلىنىپ، قوشۇمچە كەسىپ ئىشلەپچىقىرىشى تۈتۈلمىدى، كوللېكتىپ قوشۇمچە كەسىپ قىسقۇتۇلدى، يەككە قوشۇمچە كەسىپ «كاپىتالىزمنىڭ قۇيرۇقى» دەپ قارىلىپ تەقىد قىلىندى. 80 - يىللاردا قوشۇمچە كەسىپ ئىشلەپچىقىرىشى تەدرىجىي ئەسلىگە كېلىپ ئارقا - ئارقىدىن تەرەققىي قىلىپ «كەسپىي ئائىلە» لەر مەيدانغا كەلدى، توخۇ، پىلە، ھەسەل ھەرىسى بېقىش، بورا توقۇش قاتارلىق نۇرغۇن قوشۇمچە كەسىپلەر ئائىلىلەردىكى ئاساسىي كەسىپكە ئايلاندى.

### 1 § . ئۆي قۇشلىرى

توخۇ شاپار ناھىيىسىدە ئەسلىدىكى توخۇ ئەسلى بىرقەدەر ئارىلاش بولۇپ، پەيلىرى پارىقراق، قۇيرۇق پېيى ئۇزۇن، جۇغى چوڭراق ئىدى. ئادەتتە ئېغىرلىقى خورىزنىڭ 2 — 3 كىلوگرامغىچە، مېكىنىنىڭ 1 — 2 كىلوگرامغىچە كېلەتتى؛ كېسەلگە ئاقابىل تۇرۇش كۈچى كۈچلۈك، تۇخۇملاش نىسبىتى تۆۋەن، كاتەككە ماسلىشىشچانلىقى كۈچلۈك ئىدى، مېكىنىنىڭ يىلدا تۇغقان تۇخۇمى 100 گە يەتمەيتتى؛ توخۇلار ئائىلىلەردە ئارقاق بېقىلاتتى، توخۇلار يەمىنى ئۆزى تېپىپ يەپ تۇخۇملايتتى؛ نۇرغۇن دېھقان ئائىلىلىرىدە توخۇ كاتىكى بولمىغاچقا توخۇلار كېچىنى ئېغىل - قوتان، موما - باراك، دەرەخ شاخلىرىدا ئۆتكۈزەتتى؛ ياز ۋە كۈز ئارىلىقىدا ئۆزى تۇخۇم بېسىپ چۈجە چىقىراتتى، چىتلاق تۇۋى، ئوت - چۆپلەر ئارىسى، چاتقاللىقلاردا تۇخۇم بېسىپ چۈجە چىقىرىدىغان ئەھۋال دائىم كۆرۈلۈپ تۇراتتى. مىنگونىڭ ئاخىرقى يىلىدا ناھىيە بويىچە بېقىلغان توخۇلارنىڭ سانى 100 مىڭغا يەتمەيتتى.

50 — 70 - يىللارغىچە توخۇچىلىقنىڭ تەرەققىياتى ئانچە زور بولمىدى، گەرچە لىگورىن توخۇسى، ئاۋسترالىيە قارا توخۇسى، چېپار توخۇ قاتارلىق توخۇ سورتلىرى كىرگۈزۈلگەن بولسىمۇ، ناھىيە مىقياسىدا زور تۈركۈمدە توخۇ باقىدىغانلار يوق ئىدى، توخۇ فېرمىسىمۇ قۇرۇلمىغانىدى. 1980 - يىلدىن كېيىن توخۇ

نەسلى زور تۈركۈمدە كىرگۈزۈلدى، سۈنئىي ئۇسۇلدا چۈچە چىقىرىلىشقا باشلىدى. 1982 - يىلى ناھىيىلىك چارۋىچىلىق ئىدارىسى ئىنكۇباتۈردىن بىرنى كىرگۈزدى، مال دوختۇرلۇق پونكىتى تېخنىك خادىملارنى ئەۋەتىپ، ئۇرۇقچىلىق مەيدانىدا توخۇ فېرمىسى قۇرۇشقا يېتەكچىلىك قىلدى، كېيىن ناھىيىلىك ئاشلىق ئىدارىسى بىر توخۇ فېرمىسى قۇردى، ناھىيىلىك يېمەكلىكلەر شىركىتىمۇ بىر توخۇ فېرمىسى قۇردى، بۇ فېرمىلارنىڭ ھەر بىرى 1000 دىن ئاشۇرۇپ توخۇ باقتى، بىراق باشقۇرۇش ياخشى بولمىغانلىقتىن ئىلگىرى-ئاخىر تاقىلىپ قالدى. بۇ مەزگىلدە يەككە توخۇ فېرمىلىرى ئارقا - ئارقىدىن قۇرۇلۇپ، يېڭى نەسللەر ئۈزلۈكسىز كىرگۈزۈلدى. توخۇچىلىق كەسپىي ئائىلىلىرى يەنى ئۆزى سېتىۋالدى، بۇنىڭدا رەسمىيەت مۇرەككەپ بولۇپ، ۋاقىتمۇ كۆپ كېتەتتى. ناھىيىدە بىرەر يەم - خەشەك شىركىتى ۋە زاۋۇتى يوق ئىدى، ناھىيىلىك ئاشلىق ئىدارىسى ئىلگىرى «7 - ماي» يەم - خەشەك زاۋۇتىدىن بىرنى قۇرغانىدى، بۇنىڭدا ئائىلە تاۋابىئاتلار ئاشلىق ئىدارىسىنىڭ ئامبىرىدىن كېپەك سېتىۋېلىپ، ئۇنىڭغا كۆممىقوناق، چىگىت تىرىپى ئارىلاشتۇرغاندىن كېيىن باھا قوشۇپ ساتاتتى، بۇ خىل يەم - خەشەك بىرىكمە يەم - خەشەككە ئوخشىمايتتى، يەنە كېلىپ ۋاقىتتا تەمىنلەشكە كاپالەتلىك قىلىنمايتتى، شۇڭا ئامما بۇنداق شۇلۇۋېلىشنى قوبۇل قىلالىدى، شۇنىڭ بىلەن بۇ زاۋۇت ئەپلەپ - سەپلەپ 6 يىل تىجارەت قىلغاندىن كېيىن 1991 - يىلىغا كەلگەندە تاقىلىپ قالدى، توخۇ باقمىچىلىقى ناھايىتى زور تومالغۇغا ئۇچرىدى. شۇنداقتىمۇ توخۇ باقمىچىلىقى ئومۇمەن ئالغاندا يەنىلا بىرقەدەر زور تەرەققىياتقا ئېرىشتى، 1993 - يىلىنىڭ ئاخىرىدا توخۇ سانى ئازىدىن 400 مىڭغا يەتتى. 1980 - يىلىدىن كېيىن سۈنئىي ئۇسۇلدا چۈچە چىقىرىش باشلىنىپ، يېقىنقى 10 يىلدىن بۇيان ناھايىتى تېز تەرەققىي قىلدى، بىراق چۈچە چىقىرىشتا كۆپىنچە ئەل ئىچىدىكى يەرلىك ئۇسۇل (مەسىلەن: كاڭدا، ئىلمان سۇدا، ساندۇقتا، توك كۆرىپىدە چۈچە چىقىرىش دېگەندەك) قوللىنىلدى، 1993 - يىلى ئەتىياز پەسلىدە مەخسۇس سۈنئىي ئۇسۇلدا چۈچە چىقىرىش بىلەن شۇغۇللىنىدىغان ئائىلىدىن 7 سى بار بولدى. ئاساسلىق توخۇ نەسللىرىدىن يەرلىك توخۇ، لىگورىن توخۇسى، ئاۋسترالىيە قارا توخۇسى، بەرۈك، نىك، لۇخۇا، سەنخۇاڭ، لومان، ئىساي، قارا سۆڭەكلىك توخۇ قاتارلىقلار بار بولدى. سىرتتىن كىرگۈزۈلگەن نەسللەر ئىچىدە بەرۈك، نىك، سەنخۇاڭ قاتارلىقلار كۆپ ساننى ئىگىلەيدۇ.

ئۆردەك، غاز شاپار ناھىيىسىنىڭ ئۆردەك، غاز بېقىش تارىخى بىرقەدەر قىسقا بولۇپ، 1980 - يىلىدىن كېيىن ئۆردەك، غاز سورتلىرى كىرگۈزۈلۈشكە باشلىدى. ئۆردەك سورتلىرىدىن تادورنا ئۆردىكى، بېيجىڭ ئۆردىكى بار؛ غاز سورتلىرىدىن شىرباش غاز، ئاق غاز بار، بىراق سانى ئازراق.

كەپتەر شاپار خەلقى كەپتەر بېقىشنى ياخشى كۆرىدۇ، بازار - يېزىلاردىكى دېھقان ئائىلىلىرى ئىچىدە پېشايۋان ئاستىدا كەپتەرغانا ياساپ كەپتەر باققانلار ئومۇمىي ئائىلە سانىنىڭ ئوندىن ئۈچ قىسمىنى ئىگىلەيدۇ، ئۇلارنىڭ ئىچىدە نەچچىدىن، نەچچە ئوندىن كەپتەر باقىدىغانلار بار، 100 دىن ئارتۇق كەپتەر باقىدىغان ئائىلىلەرمۇ ئاز ئەمەس، كەپتەرنىڭ ئومۇمىي سانى توخۇنىڭكىدىن سەل ئاز. كەپتەر نەسلى بىرقەدەر ئارىلاش بولۇپ، ئادەتتە كۈللەك قارا پەيلىك گۆش كەپتىرى كۆپرەك، يۇخۇا، ئاق تۆش كەپتەر قاتارلىق داڭلىق ۋە قىممەتلىك كەپتەر نەسلى ئازراق. بازار كۈنلىرى كەپتەرلەر توخۇ باھاسىنىڭ 4 تىن بىرىگىچىلىك باھادا سېتىلىدۇ.

ئۆي قۇشلىرىنىڭ نەسلىنى ياخشىلاش 1967 - يىلى لۇخۇا توخۇسى كىرگۈزۈلۈپ چۈچە چىقىرىلىپ 24 مىڭغا يەتكۈزۈلدى، 1977 - 1982 - يىللىرى لىگورىن، نىك توخۇ نەسلى كىرگۈزۈلۈپ نەسلى ياخشىلىنىپ 112 مىڭغا يەتكۈزۈلدى، 1980 -، 1981 -، 1992 - يىللىرى لومان توخۇسى كىرگۈزۈلۈپ، نەسلى ياخشىلىنىپ، 23 مىڭغا يەتكۈزۈلدى، 1984 - يىلى بەرۈك توخۇسى كىرگۈزۈلۈپ، نەسلى ياخشىلىنىپ، 16 مىڭغا يەتكۈزۈلدى، 1986 - يىلى «شىڭزا - 288» ناملىق توخۇ كىرگۈزۈلۈپ،



نەسلى ياغىشلىنىپ، 41 مىڭغا يەتكۈزۈلدى، 1988 - يىلى سەنخۇاڭ توغۇسى كىرگۈزۈلۈپ نەسلى ياغىشلىنىپ، 31 مىڭغا يەتكۈزۈلدى. 1990 — 1992 - يىللىرى ئىساق توغۇسى كىرگۈزۈلۈپ، نەسلى ياغىشلىنىپ، 14 مىڭغا يەتكۈزۈلدى.

## § 2 . پىلىچىلىك

ئورمانچىلىق بابىدا بايان قىلىنغانىدەك، شاياردا قەدىمدىن تارتىپلا ئۈجمە دەرىخى ئۆستۈرۈلگەن بولۇپ، پىلە بېقىپ يىپەك چىقىرىش تارىخى ناھايىتى ئۇزۇن. جەنۇبىي، شىمالىي سۇلالىلەر دەۋرىدە «كۈسەن كىمخاى» ئەلدە داڭلىق ئىدى، چىڭ سۇلالىسىنىڭ ئاخىرقى يىللىرىدا شىنجاڭنىڭ پىلە غوزىكى 80 نەچچە مىڭ سەر كۈمۈشكە سېتىلغان، بۇ چاغدا شايار ناھىيىسى يىپەك ئىشلەپچىقىرىلىدىغان ئاساسلىق رايونلارنىڭ بىرى ئىدى. چىڭ سۇلالىسىنىڭ ئاخىرى، مىنگونىڭ دەسلەپكى يىللىرىدا ھۆكۈمەت پىلىچىلىك ئىدارىسى قۇرۇپ، پىلە ئۇرۇقى تارقىتىش نامىدا خەلقنى قاقتى - سوقتى قىلدى، بىرقاپ پىلە ئۇرۇقىنىڭ باھاسى ھېچقانچە كۈمۈش پۇلغا يارىمىسىمۇ، پىلە غوزىسى سېتىۋالغاندا 5 - 6 سەر كۈمۈش پۇلنى تۇتۇپ قالدى. نەتىجىدە دۆلەتنى بېيىتىپ خەلقنى روناق تاپقۇزىدىغان پىلىچىلىك خەلققە زىيان سالىدىغان كەسپكە ئايلاندى، شۇنىڭ بىلەن پىلىچىلىك نابۇت بولدى. 1943 - يىلى ناھىيە بويىچە 6760 تۈپ ئۈجمە دەرىخى بولسىمۇ، پىلە باقىدىغانلار يوق دىيەرلىك ئىدى. 1950 - يىلىدىن كېيىن پىلىچىلىك يەنە ئەسلىگە كەلدى، 1956 - يىلى مازار غوجام يېزىسىنىڭ مازار غوجام ئىشلەپچىقىرىش ھەمكارلىق كوپىراتىپى پىلىچىلىكنى يولغا قويۇپ، ھەر قاپ پىلە ئۇرۇقىدىن ئوتتۇرا ھېساب بىلەن 39.17 كىلوگرام غوزەك ئالدى، ئەڭ جىق بولغاندا 59.7 كىلوگرامغا يەتكۈزدى، بۇ كوپىراتىپ نەتىجىسى كۆرۈنەرلىك بولغانلىقى ئۈچۈن مەملىكەتلىك «1 - ماي» ئەمگەكچىلەر بايرىسى كۆرەك پائالىيىتىگە قاتنىشىپ گوۋۇيۈەننىڭ مۇكاپاتىغا ئېرىشتى ھەمدە تەقدىرنامە ئالدى. 60 - يىللارنىڭ ئوتتۇرىلىرىدىن 70 - يىللارنىڭ ئوتتۇرىلىرىغىچە پىلىچىلىك زور زەربىگە ئۇچرىدى، پىلىچى دېھقانلار ئاساسەن قالمايدى، كوللېكتىپ پىلىچىلىكىمۇ زور دەرىجىدە چېكىنىپ كەتتى. 1957 - يىلى ناھىيە بويىچە 75 مىڭ تۈپ ئۈجمە دەرىخى بار بولۇپ، 46.6 مو يەردە ئۈجمە كۆچىتى ئۆستۈرۈلدى؛ 1960 - يىلى ئۈجمە دەرىخى 393 مىڭ تۈپكە يەتتى، 1966 - يىلىغا كەلگەندە ناھىيە بويىچە ئۈجمە دەرىخى 50 مىڭ تۈپكىمۇ يەتمەيدىغان ئەھۋالغا چۈشۈپ قالدى، ئۇنىڭدىن كېيىن ھەر يىلى كېسىلگەچكە، 1976 - يىلىغا كەلگەندە 10 مىڭ تۈپكىمۇ يەتمىدى. 1979 - يىلىدىن كېيىن ئۈجمە كۆچىتى تىكىلگەن كۆلەم زور دەرىجىدە ئاشتى، كۆپىنچە پاكار غوللۇق ئۈجمە كۆچىتى كىرگۈزۈلدى، بۇ ئۈجمە كۆچىتىنىڭ ئاساسىي غولى پاكار بولغىنى بىلەن شېخى توم، يوپۇرمىقى يوغان، ئۇزۇشكە ئەپلىك. 1980 - يىلى ناھىيە بويىچە ئۈجمە دەرىخى 1 مىليون 280 مىڭ تۈپكە يەتتى، 143 مو يەردە ئۈجمە كۆچىتى ئۆستۈرۈلدى. 1990 - يىلىدىن باشلاپ چوڭ يوپۇرماقلىق ئۈجمە دەرىخى كىرگۈزۈلدى، ناھىيىلىك پارتكوم، خەلق ھۆكۈمىتى شايار ناھىيىسىنىڭ تەبىئىي ئەۋزەللىكىگە ئاساسەن «ئاشلىقنى مۇقىملاشتۇرۇش، ياخشىنى ئاشۇرۇش، مېۋىچىلىكنى ئىلگىرى سۈرۈش، پىلىچىلىكنى يۈكسەلدۈرۈش» شوتارىنى ئوتتۇرىغا قويدى ھەمدە يۇنىڭغا ئاساسەن تەرەققىيات پىلانى تۈزۈپ، ھەر بىر ئائىلىدىن بىرمو يەردە ئۈجمە دەرىخى ئۆستۈرۈشنى تەلەپ قىلدى. 1992 - يىلىنىڭ ئاخىرىدا چوڭ يوپۇرماقلىق ئۈجمە دەرىخى ئۆستۈرۈلگەن كۆلەم 30 مىڭ موغا يەتتى، بىراق سۇ ۋە ئوغۇت بەك بېرىلىپ كەتكەچكە، شۇ يىلى ئۆسۈپ چىققان ئوتلار بەك يۇمران بولۇپ قېلىپ تولىسى قىشتا ئۇششۇپ قالدى. 1993 - يىلى ئىلمىي ئۇسۇلدا باشقۇرۇش يولغا قويۇلغانلىقتىن قۇرۇپ كەتكەن ئۈجمە دەرەخلىرىنىڭ يىلتىزىدىن يېڭى ئوتلار ئۆسۈپ چىقتى، يەنە يېڭىدىن كۆچەت قويۇلۇپ، يېڭى كۆلەم شەكىللەندۈرۈلدى.

شايار ناھىيىسىدىكى ئەسلىدىكى ئۈجمە دەرەخلىرى ئېگىز بولۇپ، دەرەخ تاجىسىنىڭ دىئامېتىرى 10—

30 مېتىرغىچە كېلىدۇ، مېۋىسى ئاق، قارا، قىزغۇچ رەڭلەردە بولىدۇ، مېۋىسى شىرنىلىك، تاتلىق بولۇپ، قۇۋۋەتلىك ساغلاملىق يېمەكلىكى بولۇپ ھېسابلىنىدۇ، ئۇ يۆتەلنى توختىتىپ بەلغەمنى بوشىتىش، ئۆپكەنى ياشارتىش، كۆزنى روشەنلەشتۈرۈش رولىغا ئىگە، بەزى دېھقان ئائىلىلىرى ئۈجمە شىرنىسىنى قويۇقلاشتۇرۇپ ئۈجمە مۇرابباسى تەييارلايدۇ، ئۇنى ئۆزى يەيدۇ ياكى ئۇرۇق - تۇغقان، دوست پارانلىرىغا سوۋغا قىلىدۇ. ئادەتتە دېھقان ئائىلىلىرى ئۈجمە قۇرۇتىدۇ.

شايار ناھىيىسىنىڭ 1957 — 1993 - يىللىرىدىكى پىلە غوزىسى ئىشلەپچىقىرىش ئەھۋالى

جەدۋەل: 4 — 27 بىرلىكى: توننا

| يىللار | ئومۇمىي مەھسۇلات |
|--------|------------------|
| 1957   | 7.7              |
| 1958   | 17.8             |
| 1959   | 47.1             |
| 1960   | 2.8              |
| 1961   | 1.36             |
| 1962   | 1.12             |
| 1963   | 1.69             |
| 1964   | 2.89             |
| 1965   | 2.66             |
| 1966   | 3.08             |
| 1967   | 2.95             |
| 1968   | 9.95             |
| 1969   | 1.41             |
| 1970   | 0.91             |
| 1971   | 2.91             |
| 1972   | 3.38             |
| 1973   | 2.34             |
| 1974   | 2.56             |
| 1975   | 2.43             |
| 1976   | 1.98             |
| 1977   | 2.03             |
| 1978   | 2.52             |
| 1979   | 2.37             |
| 1980   | 2.32             |
| 1981   | 3.14             |
| 1982   | 3.28             |
| 1983   | 2.66             |
| 1989   | 47.6             |
| 1990   | 38.8             |
| 1991   | 40.6             |
| 1992   | 42.4             |
| 1993   | 45               |

1975 - يىلدىن كېيىن ناھىيىدىكى پىلىچىلىك تېخنىكىسى كەسپىي خادىملىرى پىلىچىلىك يېڭى تېخنىكىسىنى ئومۇملاشتۇرۇشقا باشلىدى. پىلىچىلىك تېخنىكىسى بويىچە تەربىيەلەش كۇرسى ئاچتى. سۈنئىي ئۇسۇلدا تېز كۆكەرتىش ئۇسۇلىنى قوللىنىپ، ئەسلىدىكى تارقاق ئۇسۇلدا كۆكەرتىش - ئىنكۇباتسىيە قىلىش نىسبىتى تۆۋەن بولۇشتەك ھالەتنى ئۆزگەرتتى. 1978 - يىلدىن كېيىن شايار ناھىيىسى ئاقسۇ ۋىلايىتى بويىچە كىچىك پىلە قۇرۇتلىرىنى بىللە بېقىشنى تۇنجى بولۇپ يولغا قويۇپ، تېز ئىنكۇباتسىيە قىلىپ چىقىلغان پىلە قۇرۇتىنى 7 — 8 كۈن بىللە باققاندىن كېيىن ئاندىن پىلىچى دېھقانلارغا تارقىتىپ بەردى، ھەر بىر قايتا 25 مىڭ دانە پىلە قۇرۇتى بولۇشقا كاپالەتلىك قىلدى.

ئىشلەپچىقىرىش مەسئۇلىيەت تۈزۈمى يولغا قويۇلغاندىن كېيىن، پىلىچىلەر پايدا - زىيىنىغا ئۆزى ئىگە بولىدىغان بولۇپ، ئاكتىپلىقى زور دەرىجىدە ئاشتى، ئۇنىڭ ئۈستىگە دېھقانچىلىق تېخنىكىسى خادىملىرىنىڭ كونكرېت يېتەكچىلىك قىلىشى، پىلىچىلىكنىڭ پۈتۈن جەريانىدا مەييار تەكشۈرۈپ تۇرۇشى، پىلىخاننىڭ ئىچىنى پاكىزلاپ دىزېنېفىكسىيە قىلىشى، تېمپېراتۇرىغا كاپالەتلىك قىلىشى، كېسەلنىڭ ئالدىنى ئېلىپ تىزگىنلىشى، يوپۇرماقلارنىڭ تولۇق بولۇشى، پىلە قۇرۇتلىرىنىڭ تويۇنۇشىغا كاپالەتلىك قىلىشى نەتىجىسىدە مەھسۇلات مۇقىم، يۇقىرى بولدى.

### § 3. ھەسەل ھەرىسى بېقىش

#### 1. ھەرە نەسلى

1960 - يىلدىن ئىلگىرى شايار ناھىيىسىدە يەرلىك نەسلىلىك ھەسەل ھەرىسى بار ئىدى، ئۇ ھويلىسىنىڭ ئەتراپىدا باغ كۆپ دېھقان ئائىلىلىرىدە تارقاق بېقىلاتتى. يەرلىك نەسلىلىك ھەرىلەرنى باشقۇرۇش قوپال بولۇپ ھەرە ساندۇقى ۋە كۆنەك ھۆلى يوق ئىدى، ھەرىلەر دەرەخ كامارلىرىغا، پىشايۋان ئاستىغا ياكى دەرەخ غوللىرىغا كۆنەك ياساپ ھەسەل چىقىراتتى، ھەسەل مىقدارى ئاز ئىدى، قىشتا ھەرىلەرنىڭ تولىسى ئۆلۈپ كېتەتتى، قۇچاق ياكى يىلان يەۋالاتتى، شۇڭا ھەرىلەر توپى دائىم كۆچۈپ يۈرەتتى. 1960 - يىلى خۇبېي ئۆلكىسىنىڭ سۇڭزى ناھىيىسىدىن 100 تۈپ ئىتالىيە ھەرىسى سېتىۋېلىندى، كېيىنكى يىلى ۋىلايەتلىك تاشقى سودا ئىدارىسى 230 تۈپ ھەرە يۆتكەپ بەردى. بۇنىڭ بىلەن شايار ناھىيىسىنىڭ ھەرە نەسلىنىڭ كۆپىنچىسى ئىتالىيە ھەرىسى بولۇپ قالدى، باشقا ھەرە نەسلىلىرى ۋە يەرلىك ھەرىلەر توپى يىلدىن يىلغا ئازىيىپ ھازىر نەسلى قۇرۇپ كەتتى.

ئىتالىيە ھەرىسى كىرگۈزۈلگەن دەسلەپكى يىللاردا بىرىنچىدىن باشقۇرۇش تېخنىكىسىنىڭ ناچارلىقى، ئىككىنچىدىن ھەرىلەرنىڭ ماسلىشىش ئىقتىدارىنىڭ تۆۋەنلىكىدىن ھەرىلەر قىشتىن ئۆتەلمەي ئۆلۈپ كېتىدىغان ئەھۋال دائىم كۆرۈلۈپ تۇردى، كۆپ يىل بېقىش ئارقىلىق ھەرىلەر ئاستا - ئاستا كۆنۈپ قالدى، يەنە كېلىپ كۆڭۈل قويۇپ بېقىلغانلىقتىن بارغانسېرى ساپلىشىپ ۋە تىمەنلىشىپ شايارنىڭ يەرلىك ھەرىلىرىنىڭ ئىچىدە ئاساسلىق ھەرە نەسلى بولۇپ قالدى.

#### 2. ھەسەل مەنبەسى

شايار ناھىيىسىنىڭ كىلىماتى مۆتىدىل، چېچەك مەزگىلى ئۇزۇن بولغاچقا، ھەرە بېقىشقا باب ياخشى جاي. 3 — 5 - ئايلاردا شاپتۇل، ئامۇت، ئۆرۈك، نەشپۇت، ئالىملار ئارقا - ئارقىدىن چېچەكلەيدۇ، بولۇپمۇ جىگدە چېچىكى ناھايىتى ياخشى ھەسەل مەنبەسى بولۇپ ھېسابلىنىدۇ؛ 5 — 6 - ئايلاردا قىچا چېچەكلەپ ھەسەل

مەنبەسى موللىشىدۇ؛ 6 — 8 - ئايلاردا قوغۇن - تاۋۇز، كۆكتات، زاراڭزا، ئاپتاپپەرەسلەر ھەمدە ئېرىق بويلىرى، يول قاسناقلىرىدىكى مامىكاپ، ياۋا جۇغۇا گۈللىرى ئارقا - ئارقىدىن ئېچىلىپ، ھەسەل مەنبەسى تېخىمۇ كۆپىيىدۇ. زور كۆلەمدىكى قاقاس يەرلەر ۋە يېرىم قۇملۇق يەرلەردە ئۆسىدىغان جىغان، قوغۇراق تىكەن، يانتاقلارنىڭ ھەممىسى كۈز ۋە كەچ كۈزىدىكى ئەڭ ياخشى ھەسەل مەنبەسى، بولۇپمۇ لوپنۇر كەندىرىدىن ھەسەل كۆپ چىقىدۇ.

شايار ناھىيىسىدە كېۋەز كەڭ كۆلەمدە تېرىلغاچقا ناھايىتى ياخشى ھەسەل مەنبەسى ئىدى. بىراق يېقىنقى يىللاردىن بۇيان ئومۇملاشتۇرۇلغان يېڭى كېۋەز سورتلىرىدىن ھەسەل چىقمايدىغانلىقى، يەنە كېلىپ دېھقانچىلىق دورىلىرى كەڭ كۆلەمدە ئىشلىتىلگەنلىكى ئۈچۈن ھازىر ھەسەل مەنبەسى بولىدىغان كېۋەز قالمايدى. چىچا، ئاپتاپپەرەسلەرنىڭ تېرىلغۇ كۆلىمى كۈنسايىن ئازايغانلىقتىن، يېقىنقى يىللاردا ھەسەل مەنبەسى ئىلگىرىكى مەزگىللەردىكىدىن ئازىيىپ كەتتى.

### 3. ھەرە بېقىش

شايار ناھىيىسىنىڭ ھەرە توپلىرى باشقا ناھىيىلەرگە ئاپىرىلماي ناھىيە تەۋەسىدىكى يېزا، كەنتلەردە ئايلاندۇرۇپ بېقىلىدۇ.

1961 - يىلى ناھىيىلىك ھەرە فېرمىسى قۇرۇلدى. 1960 - يىلى 7 - ئايدا ۋىلايەت شايار ناھىيىسىگە ھەرە بېقىش، ئادەم تەربىيىلەشكە يېتەكچىلىك قىلىش ئۈچۈن لياۋ ئۈستىنى ئەۋەتتى. كېيىنكى يىلى ئەتىيازغىچە 37 ساندۇق ھەرە يېتىشتۈرۈلدى؛ ناھىيىلىك ھەرە فېرمىسى ۋىلايەتلىك تاشقى سودا ئىدارىسى يۆتكەپ بەرگەن 230 توپ ھەرنى تاپشۇرۇۋېلىپ، ئۇلارنى قوشۇپ 99 توپ قىلدى، ئومۇمىي ھەرە توپى 160 قا يەتتى. 1962 - يىلى 126 توپ ھەرە يېتىشتۈرۈلدى، قىش كىرىش ئالدىدا 205 توپقا يەتتى؛ شۇ يىلى قىشتا سوغۇق بەك قاتتىق بولغانلىقتىن يەنە كېلىپ باشقۇرۇش ياخشى بولمىغانلىقتىن 1963 - يىلى ئاران 53 توپ ھەرە قالدى. شۇ يىلنىڭ ئاخىرىدىكى ھەرە توپى 184 بولۇپ، ناھىيىلىك چىمەن دېھقانچىلىق مەيدانىغا 50 توپ تەقسىملەپ بېرىلدى. 1964 - يىلى ھەرە فېرمىسى يەنە تارىم ئەمگەك بىلەن ئۆزگەرتىش مەيدانىغا 192 توپ، كۇچاغا 84 توپ ھەرە سېتىپ بەردى، شۇ يىلى قىش كىرىش ئالدىدا يەنىلا 367 توپ ھەرە بار ئىدى. 1966 - يىلدىن كېيىن ناھىيىدە «4 پونكىت بىر مەيدان» قۇرۇلۇپ، ھەرە فېرمىسى شۇنىڭغا قاراشلىق ئورۇن بولدى، باشقۇرۇش پالچ ھالغا چۈشۈپ قالغاچقا ئىشلەپچىقىرىش ئوڭۇشسىزلىققا ئۇچرىدى. 1978 - يىلى ھەرە توپلىرى شەخسلەرگە كۆتۈرە بېرىلىپ، ھەرە فېرمىسى تارقىلىپ كەتتى. 1993 - يىلى ناھىيە بويىچە (ج خ دېھقانچىلىق مەيدانلىرىمۇ شۇنىڭ ئىچىدە) ھەرە باققۇچى ئائىلە 24 بولۇپ، ھەرە توپى 300 ساندۇققىمۇ يەتمەيتتى.

شايار ناھىيىسىنىڭ 1967 — 1983 - يىلغىچە ھەرە بېقىش ۋە

ھەسەل ئېلىش ئەھۋالى

بىرلىكى: توپ، كىلوگرام

جەدۋەل: 4 — 28

| يىللار | ھەرە توپى | ھەسەل مىقدارى | يىللار | ھەرە توپى | ھەسەل مىقدارى |
|--------|-----------|---------------|--------|-----------|---------------|
| 1967   | 359       | 2500          | 1976   | 92        | 1500          |
| 1968   | 209       | 500           | 1977   | 24        | 600           |
| 1969   | 150       | 150           | 1978   | 82        | 3835          |

|      |     |      |      |     |      |
|------|-----|------|------|-----|------|
| 2750 | 119 | 1979 | 65   | 80  | 1970 |
| 710  | 19  | 1980 | 100  | 15  | 1971 |
| 750  | 19  | 1981 | 250  | 20  | 1972 |
| 2150 | 59  | 1982 | 3000 | 173 | 1973 |
| 1900 | 57  | 1983 | 716  | 87  | 1974 |
|      |     |      | 1000 | 182 | 1975 |

#### 4 § . بېلىقچىلىق ، ئوۋچىلىق

##### 1. بېلىقچىلىق

##### (1) تەبىئىي سۇ دائىرىسى ۋە باقمىچىلىق كۆلىمى

شايار ناھىيىسى ئۆگەن دەرياسى بىلەن تارىم دەرياسى ۋادىسىغا جايلاشقان بولۇپ، تەبىئىي سۇ دائىرىسىنىڭ كۆلىمى 803 مىڭ 400 مو (ج خ دېھقانچىلىق مەيدانىنىڭ 72 مىڭ 400 مو سۇ كۆلىمىمۇ شۇنىڭ ئىچىدە) كېلىدۇ، بۇنىڭ ئىچىدە باقمىچىلىق سۇ يۈزى 450 مىڭ مو، دەريا - ئېقىن سۇ يۈزى 171 مىڭ 400 مو، سۇ ئامبارلىرىنىڭ سۇ يۈزى 222 مىڭ 500 مو، كۆل - كۆلچەكلەرنىڭ سۇ يۈزى 103 مىڭ 200 مو، ئوتلاق سۇ يۈزى 400 مو، سۇغىرىش ئۆستەڭلىرىنىڭ سۇ يۈزى 96 مىڭ 800 مو، زەيلىكلەرنىڭ سۇ يۈزى 26 مىڭ 900 مو، سۇچىلىق قۇرۇلۇشلىرىنىڭ سۇ يۈزى 2900 مو، دەريا، ئامبار، ساھىللارنىڭ سۇ يۈزى 179 مىڭ 300 مو.

شايار ناھىيىسىنىڭ ئىسسىقلىق بايلىقى بېلىق يەيدىغان جانلىقلارنىڭ كۆپىيىشى ۋە ئۆسۈپ يېتىلىشىگە باب كېلىدۇ. تارىم دەرياسىنىڭ ناھىيە تەۋەسىدىن ئېقىپ ئۆتىدىغان قىسمىنىڭ ئۇزۇنلۇقى 220 كىلومېتىرغا يېتىدۇ. سۇ ئېقىمىنىڭ سۈرئىتى، سۇ سۈپىتى، سۇ تېمپېراتۇرىسى قاتارلىق مۇھىت شارائىتلىرى ئوتخور بېلىق، لاققا بېلىق، خاپانباش بېلىق، گاراس بېلىقى، ياپلاق بېلىق قاتارلىق 20 نەچچە خىل بېلىقنىڭ كۆپىيىشى ۋە ئۆسۈپ يېتىلىشىگە پايدىلىق. ھەربىر تاشقىن پەسلى كەلگەندە كەلكۈن يامراپ، بېلىقلار ھەرقايسى دائىرىلىرىگە تارايدۇ، قايرەدە سۇ بولسا شۇ يەردە بېلىق بولىدۇ. شۇڭا بېلىقچىلىقنى تەرەققىي قىلدۇرۇشتىكى يوشۇرۇن كۈچ ناھايىتى زور. بىرقەدەر ياخشى باقمىچىلىق شارائىتى ھازىرلانغان سۇ دائىرىسىنىڭ كۆلىمى 82 مىڭ 800 موغا يېتىدۇ.

##### (2) بېلىق نەسلى

شايار ناھىيىسىدە ئەسلىدە قورسقى يېرىق بېلىق (قىسماق ئېغىز بېلىق، مېرىق بېلىق دەپمۇ ئاتىلىدۇ)، ياپلاق بېلىق (يوغانباش بېلىق دەپمۇ ئاتىلىدۇ)، ئىت بېلىقى بار ئىدى. 1972 - يىلدىن كېيىن يىلدىن يىلغا ئازىيىپ كەتتى، ھازىرغا كەلگەندە ئىت بېلىقىدىن باشقا بېلىقلارنىڭ نەسلى ئاساسەن قۇرۇپ كەتتى.

سىرتتىن كىرگۈزۈلگەن بېلىقلاردىن سېلد بېلىقى، ئوتخور بېلىق، خاپانباش بېلىق، لاققا بېلىق، كارىپ بېلىقى، ياپلاق بېلىق، گاراس بېلىقى، ئاق سىزىقلىق بېلىق قاتارلىقلار بار.



## شايار ناھىيىسىنىڭ سۇ دائىرىسى ۋە سۇ باقمىچىلىق كۆلىمىنىڭ ئەھۋالى

جەدۋەل: 4 — 29

بىرلىكى: تۈمەن مو

| سۇ دائىرىسىنىڭ نامى                      | كۆلىمى | باقمىچىلىق كۆلىمى | سۇغىرىش رايونى                                 |
|--|--------|-------------------|--|
| جەمەتلىك سۇ ئامبىرى                      | 8.10   | 2.4               | تارىم دەرياسى سۇغىرىش رايونى                   |
| ئارقاچاق سۇ ئامبىرى                      | 3.70   | 1.08              | تارىم دەرياسى سۇغىرىش رايونى                   |
| پامان سۇ ئامبىرى                         | 4      | 1.17              | تارىم دەرياسى سۇغىرىش رايونى                   |
| داراي سۇ ئامبىرى                         | 4.09   | 1.20              | تارىم دەرياسى سۇغىرىش رايونى                   |
| كۆل، كۆلچەك، سارلىق                      | 10.32  | 2                 | تارىم دەرياسى سۇغىرىش رايونى                   |
| خەلق ئەسكەرلىرى سۇ ئامبىرى               | 1.40   | 0.20              | ئۆگەن دەرياسى سۇغىرىش رايونى                   |
| ياقشېرىق سۇ ئامبىرى                      | 0.60   | 0.15              | ئۆگەن دەرياسى سۇغىرىش رايونى                   |
| كۆكبويۇن سۇ ئامبىرى                      | 0.36   | 0.05              | ئۆگەن دەرياسى سۇغىرىش رايونى                   |
| سۇ - ئېلېكتر ئىدارىسى بېلىقچىلىق مەيدانى | 0.03   | 0.03              | نەسىللىك بېلىق مەيدانى<br>پەرۋىش قىلىش مەيدانى |
| جەمئىي                                   | 32.60  | 8.28              |  |

- ئىزاھ: 1. تارىم دەرياسى، زەيكەشلەر بېلىق بېقىشقا باب كەلسىمۇ بېقىش، باشقۇرۇش تەس بولغاچقا باقمىچىلىق سۇ يۈزى دائىرىسىگە كىرگۈزۈلمىدى.
2. باقمىچىلىققا باب سۇ يۈزى ئىچىدە تارىم دەرياسى سۇغىرىش رايونى 78 مىڭ 500 مو بولۇپ، %94.81 نى، ئۆگەن دەرياسى سۇغىرىش رايونى 4300 مو بولۇپ، %5.19 نى ئىگىلەيدۇ.

## 3) بېلىقچىلىق ئىشلەپچىقىرىشى

تارىم دەرياسى ئۆزىنىڭ ئىككى قىرغىقىدىكى سۇ يۈزىنى بېلىجان بىلەن تەمىنلەپ تۇرىدۇ، ئۇ بېلىقلارنىڭ كۆپىيىشىگە باب كېلىدىغان بىرقەدەر ياخشى ماكان بولۇپ ھېسابلىنىدۇ، بىراق 1977 - يىلدىن ئىلگىرى بېلىقچىلىققا مەسئۇل بولىدىغان مەخسۇس ئادەم يوق بولۇپ «بىر مو تېرىلغۇ يەرنى باشقۇرىدىغان ئادەم بار، 10 مىڭ مو سۇ يۈزىنى باشقۇرىدىغان ئادەم يوق» دېگەندەك ۋەزىيەت شەكىللىنىپ قالغانىدى. سۇغا زەھەر ۋە پارتلاتقۇچ تاشلايدىغان سۈنئىي بۇزغۇنچىلىقلارمۇ دائىم كۆرۈلۈپ تۇراتتى. ناھىيىلىك سۇ - ئېلېكتر ئىدارىسى 1977 - يىلدىن باشلاپ سۇ مەھسۇلاتلىرى بۆلۈمچىسى قۇردى، بۇنىڭ بىلەن بېلىقچىلىق ئىشلەپچىقىرىشىغا مەسئۇل بولىدىغان ئادەم بار بولدى. ھەرقايسى سۇ يۈزلىرىدە مەشغۇلات قىلىدىغانلارغا بېلىق تۇتۇش گۇۋاھنامىسى تارقىتىپ بېرىلدى، مەشغۇلات كۆلىمى بەلگىلەندى. 1980 - يىلدىن كېيىن شايار ناھىيىسى بېلىقچىلىق سىياسىتىنى قويۇۋەتتى، بېلىق بېقىلىدىغان كىچىك كۆلەمدىكى سۇ يۈزلىرى مۇستەقىل كۆتۈرە بېرىلدى، بىرقەدەر چوڭ سۇ يۈزلىرىنى بىرقانچە ئائىلە بىرلىشىپ كۆتۈرە ئالدى، ئۇلارغا قارىتا نورمىلىق ھۆددىگە بېرىش مەسئۇلىيەت تۈزۈمى يولغا قويۇلدى، نەتىجىدە بېلىقچىلىق ئىشلەپچىقىرىشى بىرقەدەر تېز تەرەققىي قىلدى، شۇنىڭ بىلەن بىرگە ناھىيىلىك سۇ - ئېلېكتر ئىدارىسى كۆلىمى 85 مو كېلىدىغان

بېلىق نەسلىنى يېتىشتۈرۈش كۆلچىكىدە ۋە پامان سۇ ئامبىرىنىڭ 20 مو سۇ يۈزىدە يىلىغا 1 مىليون 200 مىڭدىن 1 مىليون 500 مىڭغىچە بېلىجان يېتىشتۈرۈپ، سۈنئىي ئۆسۈلدا بېلىق بېقىشقا شارائىت ياراتتى، بىراق بۇنىڭ بىلەن ئاران 4000 مو سۇ يۈزىنىڭ ئېھتىياجىنى قامدىغىلى بولدى، بۇ بېلىقچىلىق سۇ يۈزىنىڭ %4.80 نى ئىگىلەيدۇ. شۇڭا شايارنىڭ بېلىقچىلىق ئىشلەپچىقىرىشىدا يەنىلا تەبىئىي ئۆسۈلدا كۆپەيتىپ بېقىش ئاساس، سۈنئىي ئۆسۈلدا بېقىش قوشۇمچە قىلىندى، يەنە كېلىپ قاتناش قۇلايسىز بولغاچقا، مەھسۇلات مىقدارى تۆۋەن ۋە تۇراقسىز بولدى.

ناھىيىلىك سۇ - ئېلېكتر ئىدارىسىدە 6 سۇ مەھسۇلاتلىرى تېخنىكى، 11 ئىشچى بار. ناھىيە بويىچە سۇ يۈزىنى كۆتۈرە ئالغان بېلىقچىلىق كەسپى ئائىلىسىدىن 106 سى بار، ئۇلار كۆتۈرە ئالغان كىچىك سۇ يۈزىنىڭ كۆلىمى 8502 موغا، ئالغان سۇ ئامبىرىنىڭ بېلىق بېقىش سۇ كۆلىمى 36 مىڭ 750 موغا يېتىدۇ، بىر يىلدا 130 توننا ئەتراپىدا بېلىق تۇتۇلىدۇ. سۇ - ئېلېكتر ئىدارىسى قارىمىقىدىكى بېلىق كۆلچىكىنىڭ كۆلىمى 185 مو بولۇپ، يىلدا 3 توننا بېلىق تۇتۇلىدۇ، ئوتتۇرىچە مو بېشى مەھسۇلاتى 16.21 كىلوگرامغا يېتىدۇ. يەككەلەر كۆتۈرە ئالغان سۇ يۈزىدىن يىلىغا 53 توننا ئەتراپىدا بېلىق تۇتۇلىدۇ، ئوتتۇرىچە مو بېشى مەھسۇلاتى 7.4 كىلوگرامغا يېتىدۇ، تارىم دەرياسىدىن يىلىغا 35 توننىدىن ئارتۇق بېلىق تۇتۇلىدۇ.

شايار ناھىيىسىنىڭ 1967 — 1993 - يىللىرىدىكى بېلىق تۇتۇش ئەھۋالى

جەدۋەل: 4 — 30

| يىللار | تۇتۇلغان بېلىق<br>(توننا) | يىللار | تۇتۇلغان بېلىق<br>(توننا) | يىللار | تۇتۇلغان بېلىق<br>(توننا) |
|--------|---------------------------|--------|---------------------------|--------|---------------------------|
| 1967   | 10                        | 1976   | 14.5                      | 1985   | 100                       |
| 1968   | 25                        | 1977   | 7.20                      | 1986   | 119                       |
| 1969   | 15                        | 1978   | 30                        | 1987   | 215                       |
| 1970   | 8                         | 1979   | 106                       | 1988   | 176                       |
| 1971   | 2                         | 1980   | 95                        | 1989   | 230                       |
| 1972   | 3.3                       | 1981   | 55                        | 1990   | 174                       |
| 1973   | 65.6                      | 1982   | 75                        | 1991   | 122.7                     |
| 1974   | 66.9                      | 1983   | 95                        | 1992   | 221.2                     |
| 1975   | 30                        | 1984   | 96                        | 1993   | 226.9                     |

## 2. ئوۋچىلىق

شايار ناھىيىسىدە كەڭ كۆلەمدە ئورمان، ئوتلاق ۋە چۆل - جەزىرىلەر بولسىمۇ، تاغ بولمىغاچقا، ياۋايى ھايۋانلارنىڭ تۈرى كۆپ ئەمەس، شۇڭا ئوۋچىلىقنى كەسىپ قىلغانلار ھەققىدە خاتىرە يوق. چىڭ سۇلالىسى، مىنگو دەۋرى ۋە ئۇنىڭدىن ئىلگىرىكى ۋاقىتلاردا بەزى چارۋىچىلار مۇۋاپىق پەسلىنى تاللاپ، بۇغا ئوۋلاپ كۆندۈرگەن ۋە مۇڭغۇزنى كېسىۋېلىپ پايدىلانغان. مىنگونىڭ ئاخىرقى يىللىرىدا بۇغلارنىڭ سانى ئازىيىپ

كەتكەنلىكتىن، ناھايىتى ئاز ئوۋلانغان. 1949 - يىلدىن ئىلگىرى تارىم دەرياسىنىڭ ئىككى قىرغىقىدا ياۋا چوشقىلار توپ - توپ يۈرەتتى، دېھقان، چارۋىچىلار ئۆز مەنپەئىتىنى قوغداش مەقسىتىدە ئۇلارنى توپلىشىپ ئوۋلايتتى، بىراق ئۇلار ھامان قوغلىمۇپىتىشنى ئاساس قىلاتتى، كېيىنچە ياۋا چوشقىلار ناھايىتى بەك ئازىيىپ كەتتى ھەمدە دېھقانچىلىق، چارۋىچىلىق رايونلىرىدىن يىراقلاپ كەتتى، يېقىنقى يىللاردىن بۇيان ناھايىتى ئاز ئوۋلىنىدىغان بولدى.

شايار ناھىيىسىدە دېھقان، چارۋىچىلار قىشتىكى بوش ۋاقىتلاردا لاچىن، قارچىغىلىرىنى ئېلىپ، ئاتلىق يۈرۈپ، ئورمان ۋە چۆل - جەزىرىلەردە ياۋا توشقان، تۈلكە، چىل، قىرغاۋۇل ئوۋلايدۇ. بۇ يەردە ياۋا توشقان، قىرغاۋۇل كۆپ بولۇپ، ھەر يىلى قىشتىن كېيىنكى يىلى ئەتىيازنىڭ ئاخىرىغىچە 10 مىڭدىن ئارتۇق ياۋا توشقان، 5000 — 6000 ئەتراپىدا قىرغاۋۇل ئوۋلىنىدۇ.

## باب VII

### دېھقانچىلىق ماشىنىلىرى

شايار ناھىيىسىدە ئەنئەنىۋى دېھقانچىلىق ماشىنا - سايماڭلىرى كۆپىنچە قولدا ئىشلەنگەن بولۇپ، ھۈنەر - سەنئىتى ئاددىي، قوپال ئىدى، شۇڭا بۇلار بىلەن قىلىنىدىغان ئېتىز مەشغۇلاتىنىڭ ئۈسۈلى قالاق، ئۈنۈمى ناھايىتى تۆۋەن ئىدى. مەسىلەن: يوقۇسا، ياغاچ تىرنا، قول بىلەن ئايلاندۇرۇلىدىغان ياغاچ سېپالكا، كەتمەن، ئورغاق دېگەندەك. مەشغۇلات ئۈسۈلى جەھەتتە كالا قوشۇپ ساپان بىلەن يەر ھەيدىلەتتى، ئۇرۇق چاپىدىغانلار ئات مىنىپ يۈرۈپ ئۇرۇق چاپاتتى، كەتمەن بىلەن كولتۇراتسىيە قىلىناتتى، بۇ خىل ئەھۋال كوپراتسىيىلىشىشنىڭ دەسلەپكى مەزگىللىرىگىچە يەنى 50 - يىللارنىڭ دەسلەپكى مەزگىللىرىگىچە داۋاملاشتى. 50 - يىللاردىن باشلاپ يېڭىچە دېھقانچىلىق سايماڭلىرى كېڭەيتىلدى؛ 60 - يىللاردا تراكتور ۋە ئۇنىڭغا سەپلىنىدىغان تېرىقچىلىق سايماڭلىرى سېتىۋېلىندى؛ 70 - يىللاردا ئېلېكتر سانائىتىنىڭ تەرەققىياتىغا ئەگىشىپ دىنامىلىق دېھقانچىلىق سايماڭلىرىمۇ بىرقەدەر تېز كىرگۈزۈلدى ۋە ئىشلىتىلدى؛ 80 — 90 - يىللاردا ئېتىز مەشغۇلاتىغا باب كېلىدىغان ھەرخىل دېھقانچىلىق ماشىنا - سايماڭلىرى ئىشلەپچىقىرىشنىڭ تەرەققىياتىغا ئەگىشىپ ئۈزلۈكسىز كىرگۈزۈلۈپ، ناھىيىنىڭ دېھقانچىلىق ئىشلەپچىقىرىشنىڭ تەرەققىياتى تېزلىتىلدى.

#### § 1. دېھقانچىلىق ماشىنا - سايماڭلىرى

##### 1. تېرىقچىلىق ماشىنا - سايماڭلىرى

##### (1) تېرىقچىلىق ماشىنىلىرى

1949 - يىلدىن ئىلگىرى تېرىقچىلىق ماشىنا - سايماڭلىرىدىن ئاساسلىقى بويۇنتۇرۇق، چىشى يوق بېشىلا بار يەرلىك ساپان ئىشلىتىلەتتى. دېھقانچىلىق سايماڭلىرى قوپال بولغاچقا ئاغدۇرۇلغان يەرنىڭ ئاستى - ئۈستى

تەكشى چىقمايتتى. ئېگىز كۆمۈپ قويىدىغان ۋە چالا ئاغدۇرىدىغان ئەھۋال بىرقەدەر كۆپ ئۇچرايتتى. 1954-يىلىدىن كېيىن 5 سۇغۇلۇق، 7 سۇغۇلۇق، قوش خالتەكلىك، قوش چىشلىق ساپانلار ۋە 23 - نومۇرلۇق ساپانلار ئومۇملاشتۇرۇلۇپ ئىشلىتىلدى (23 - نومۇرلۇق ساپاننىڭ ئىقتىدارى ياخشى بولغاچقا دېھقان، چارۋىچىلار ياقىتۇرۇپ قالدى). 70 - يىللاردا ئېنېرگىيە ماشىنىلىرىنىڭ تەرەققىياتىغا ئەگىشىپ، 5 چىشلىق ئېغىر ساپان، دېمىكلىق تىرنا، يۇلتۇز تىرنا، ئاسىيلىق 3 چىشلىق ساپان، چۆنەك تارتىدىغان ئېغىر ساپان، چىشلىق ئېغىر تىرنا قاتارلىق دېھقانچىلىق سايمانلىرى ئارقا - ئارقىدىن شاپارغا كىردى. 1991 - يىلىنىڭ ئاخىرىغا قەدەر ناھىيىدىكى تېرىقچىلىق ماشىنا - سايمانى 1668 گە يەتتى.

## (2) ئۇرۇق چېچىش ماشىنىسى

تارىختىكى خېلى ئۇزاق مەزگىلدە، شاپار ناھىيىسىدە يۇقىرىدا دېيىلگەندەك ئاتلىق يۈرۈپ ئۇرۇق چېچىشتىن باشقا يەنە كەتمەن بىلەن توچكىلاپ ئۇرۇق سېلىناتتى. ئاتلىق يۈرۈپ چېچىشقا قارىغاندا، كەتمەن بىلەن توچكىلاپ ئۇرۇق سالغاندا، گەرچە ئۇرۇقنى تېجىگىلى بولسىمۇ، ئىشلەپچىقىرىش ئۈنۈمى ناھايىتى تۆۋەن ئىدى.

مىنگو يىللىرىدا ياغاچ سېپاللىقنىڭ بىر خىلى بولغان چاناق كىرگۈزۈلدى. چاناق ئىككى قۇرلۇق، ئۈچ قۇرلۇق دەپ ئىككى خىل شەكىلدە بولۇپ ئۇلاققا (بەزىدە ئادەمگە) سۈرتىلىدىغان قۇرلاپ تېرىش سېپاللىقى ئىدى. چاناق چاناق جازىسى (قۇرۇلمىسى ھەمدە سۈرتىلىدىغان جازىسى)، سۈگەن (ئۇرۇق ئامبىرى)، چاناق پۇتى (ئوتتۇرىدىكى بوشلۇق، ئۇرۇق مۇشۇ يەردىن ئۆتۈپ تۇپراققا چۈشىدۇ)، چاناق چىشى (ساپاننىڭ چىشىغا ئوخشاپ كېتىدىغان تۆمۈر سايمان، توپا ئاغدۇرۇش رولىغا ئىگە) دىن تەركىب تاپقان. چاناق سۈگىنى بىلەن چاناق پۇتىنىڭ ئارىلىقىدا كىلاپان بار بولۇپ سېلىنىدىغان ئۇرۇق مىقدارىنى كونترول قىلغىلى بولىدۇ. 2 ئادەم بىر چاناق بىلەن كۈنگە تەخمىنەن 10 مو يەرگە ئۇرۇق سالالايدۇ. چاناق 50 - يىللارغىچە ئىشلىتىلدى، كېيىن دېھقان، چارۋىچىلار ئۆزلىرى ياغاچتىن ياسىۋالغان چۆنەك تارتىپ ئۇرۇق سېلىش سېپاللىقى ۋە ئۇلاققا سۈرتىلىدىغان توچكىلاپ ئۇرۇق سېلىش سېپاللىقى چاناقنىڭ ئورنىنى ئىگىلىدى. 70 - يىللاردا ئۇلاققا سۈرتىلىدىغان سېپالكا كىرگۈزۈلدى، شۇنىڭ بىلەن بىرگە 24 قۇرلۇق چوڭ سېپالكا ۋە 24 قۇرلۇق ھەم ئوغۇتلايدىغان ھەم ئۇرۇق سالىدىغان سېپالكا كىرگۈزۈلدى، كېيىن يەنە 4 قۇرلۇق كېۋەز سېپاللىقى كىرگۈزۈلدى، ئۇنىڭ ئۇرۇق سېلىش مەشغۇلات ئۈنۈمى زور بولدى. 80 - يىللاردىن 90 - يىللارنىڭ دەسلەپكى مەزگىلىگىچە سېپالكا كۆپىنچە كېۋەز تېرىشقا ئىشلىتىلدى، بۇغداينىڭ تېرىلغۇ كۆلىمى يىلدىن يىلغا ئازىيىپ كەتكەچكە، بۇغداي سېپاللىقى ئىشلىتىلىدىغان كۆلەم تەدرىجىي ئازىيىپ كەتتى.

## (3) كولتىۋاتسىيە ماشىنا - سايمانلىرى

يېڭى جۇڭگو قۇرۇلغاندىن كېيىنكى بىر مەزگىل ئىچىدە ئاساسلىقى كەتمەن كولتىۋاتسىيە سايمانى ئورنىدا ئىشلىتىلدى. 60 - يىللاردا ئۇلاققا سۈرتىلىدىغان كولتىۋاتور (يەنى ئۇلاققا سۈرتىلىدىغان چۆنەك تارتىش سايمانى) بار بولدى. 70 - يىللاردا «X - 50» چۆنەك ساپىنى كىرگۈزۈلۈپ كولتىۋاتسىيە قىلىشقا ئىشلىتىلدى، شۇنىڭ بىلەن بىرگە يەنە «EKG» تىپلىق كولتىۋاتسىيە قىلىش - چۆنەك تارتىپ قىر چىقىرىش ماشىنىسى ۋە «KGX-0.4» تىپلىق ئاسىيلىق 5 خىل ئىشلىتىلىدىغان چۆنەك تارتىش - قىر چىقىرىش ماشىنىسى كىرگۈزۈلدى. 80 - يىللاردىن 90 - يىللارغىچە كىچىك تراكتور كەڭ دېھقان، چارۋىچىلار تەرىپىدىن ئومۇميۈزلۈك ئىشلىتىلگەنلىكتىن كولتىۋاتسىيە قىلىشتا كىچىك تراكتورغا سەپلىنىدىغان يېنىك كولتىۋاتسىيە ماشىنا - سايمانلىرى ئىشلىتىلىدىغان بولدى.

## 2. ئۆسۈملۈك ئاسراش ماشىنا - سايمانلىرى

كونىچە دېھقانچىلىق سايمانلىرى ئىچىدە ئۆسۈملۈك ئاسراش ماشىنا - سايمانلىرى يوق ئىدى. 1970 -

يىلى ئاندىن «ئىشچى - دېھقان - 36» تېپلىق نوسۇلكىلىق پۈركۈگۈچ ۋە «شەرق - 18» تېپلىق يۈدۈمە پۈركۈگۈچ ھەمدە «36 - TJ» تېپلىق ئۇلاققا سۆرتىلىدىغان پۈركۈگۈچ ئىشلىتىلدى، كېيىن بۇ پۈركۈگۈچلەر ئىشلىتىشكە قۇلايسىز بولغانلىقى ئۈچۈن تەدرىجىي شاللىنىپ قالدى، يۈدۈمە پۈركۈگۈچ ئىشلىتىشكە قۇلاي، يەڭگىل، پۇختا بولغاچقا يەنە كېلىپ مەھسۇلات ئۈزلۈكسىز تۈردە يېڭىلىنىپ تۇرغاچقا تاكى بۈگۈنگە قەدەر ئىشلىتىلمەكتە. بۇنىڭدىن باشقا ئىنتايىن ئاز ساندىكى دېھقانچىلىق تېخنىكا خادىملىرى ئۆزى ياسىۋالغان دېزىلماتورلۇق يۇقىرى بېسىملىق پۈركۈگۈچمۇ بار.

50 — 60 - يىللاردا دېھقانلار قول بىلەن ھەرىكەتلەندۈرۈلىدىغان پۈركۈگۈچ سېتىۋېلىپ ھاشارات يوقىتىشقا ئىشلەتتى. دېھقانچىلىق دورىلىرىنىڭ تېپىنىڭ ئۆزگىرىشىگە ئەگىشىپ بۇ پۈركۈگۈچلەرمۇ شاللىنىپ قالدى.

### 3. سۇ چىقىرىۋېتىش - سۇغىرىش ماشىنا - سايماڭلىرى

70 - يىللاردا ۋىلايەت شايار ناھىيىسىگە تۈركۈمگە بۆلۈپ 8 سۇ ئاسوسى، 2 دېزىلماتورى، 2 بېنزىن ماتورى ئاجرىتىپ بەردى. بۇ ماشىنا - سايماڭلار قىسمەن گۇڭشېلارغا تەقسىملىنىپ سىناق تەرىقىسىدە ئومۇملاشتۇرۇپ ئىشلىتىلدى. مەھسۇلاتقا بىرلەشتۈرۈپ ھۆددىگە بېرىش مەسئۇلىيەت تۈزۈمى يولغا قويۇلغاندىن كېيىن، تېرىلغۇ يەر كۆلىمى يىلئۆيىل كۆپەيگەنلىكتىن، ئەسلىدە تەبىئىي سۇغىرىشقا ئىشلىتىلىدىغان سۇ كۈنساين قىلىشىپ كەتتى، سۇ مەنبەسىگە يىراق يېزا، بازار، مەيدانلار يەر سۇغىرىشتا تەدرىجىي بورۋاي قۇدۇق قېزىپ يەر ئاستى سۈيىنى سۇغىرىشقا ئىشلەتتى، سۇ چىقىرىۋېتىش - سۇغىرىش ماشىنا - سايماڭلىرىنى قۇدۇقلارغا سەپلىدى. 1983 - يىلىنىڭ ئاخىرىدا ناھىيە بويىچە 1019 دانە سۇ ئاسوسى بار بولدى. قۇدۇق سۈيى بىلەن يەر سۇغىرىش يەرنىڭ شورلىشىش دەرىجىسىنى ئېغىرلاشتۇرۇۋەتتى، شۇنىڭ بىلەن دېھقان، چارۋىچىلار قۇدۇق سۈيى ئىشلىتىشنى توختاتتى، سۇ ئاسوسىلىرى سېتىۋېتىلدى ياكى باشقا جەھەتلەرگە ئىشلىتىلدى. 1991 - يىلىنىڭ ئاخىرىغا قەدەر ناھىيە بويىچە دېھقانچىلىققا ئىشلىتىلىدىغان سۇ ئاسوسىدىن 319 ى، ئۇنىڭغا سەپلىنىدىغان دىنام (ياكى دېزىلماتورى) دىن 319 ى قالدى.

### 4. ھوسۇل يىغىش ماشىنا - سايماڭلىرى

#### 1) ئورۇش ماشىنا - سايماڭلىرى

كونچە دېھقانچىلىق سايماڭلىرى ئىچىدە ئورغاق ئاساسلىق ئورۇش سايىنى ئىدى (ئورغاق ئۇزۇن ساپلىق ۋە قىسقا ساپلىق دەپ ئىككى خىل بولىدۇ). 1966 - يىلى ناھىيىگە 2 كومباين كىرگۈزۈلدى. 1970 - يىلى يەنە بىر ئوت ئورۇش ماشىنىسى كىرگۈزۈلدى. 1980 - يىلى كومباين 10 غا، ئوت ئورۇش ماشىنىسى 6 گە يەتتى. مەھسۇلاتقا بىرلەشتۈرۈپ ئائىلىلەرگە ھۆددىگە بېرىش تۈزۈمى يولغا قويۇلغاندىن كېيىن، دېھقان، چارۋىچىلارنىڭ تېرىلغۇ يېرى تارقالىشىپ، كومباينلار مەشغۇلات شارائىتىدىن ئايرىلىپ قالدى، نەتىجىدە تەدرىجىي ھالدا باشقا رايونلارغا سېتىۋېتىلدى. 1991 - يىلىغا قەدەر ناھىيىدە 3 كومباين، 32 ماتورلۇق ئوت ئورۇش ماشىنىسى، 9 ئوت ئورۇش ماشىنىسى قالدى، كۆپ ساندىكى دېھقان، چارۋىچىلار ئورۇش سايىنى سۈپىتىدە يەنىلا ئورغاق ئىشلىتىدىغان بولدى.

#### 2) خامان تېپىش ماشىنا - سايماڭلىرى

ئىپتىدائىي خامان تېپىش سايىنى تاش تۈلۈك ئىدى. ئۇنىڭدىن باشقا خامان تېپىشتە تېخىمۇ ئىپتىدائىي ئۇسۇل ئات، ئېشەك، كالىغا دەستىنىش ئىدى. بۇنىڭدا يىغىۋېلىنغان زىرائەت يېپىتىلىپ ئوتتۇرىغا موما قادىلىدۇ، ئات، كالا ياكى ئېشەكلەر مومىغا قاتار باغلىنىدۇ، بىر ئادەم ئۇلاخ ھەيدىسە، بىر ئادەم ئۆنچىنى ئۇرۇپ تۇرىدۇ، بۇ ئۇسۇل 1970 - يىلىغىچە قوللىنىلغاندىن كېيىن ئاز - تولا ياخشىلىنىش بولدى. كۆممىقوناق



دېھنى ئىلگىرى ئادەم قولى بىلەن ئۇزۇلاپ ئايرىيتتى. 70 - يىللاردا كۆممىقوناق دېھنى ئايرىش ماشىنىسى كىرگۈزۈلدى، 90 - يىللاردا بۇ ماشىنىنى ئىشلىتىش خېلىلا ئومۇملىشىپ قالدى، بىراق كۆممىقوناقتىن باشقا، بۇغداي ۋە باشقا زىرائەتلەر يەنىلا ئۇلاغ قوشۇلغان تاش تۇلۇق ۋە تراكتورغا چېتىلغان بېسىش سايىمىنى بىلەن تېپىلىدىغان بولدى.

### 5. توشۇش سايىمانلىرى

ئىلگىرى نەرسە - كېرەكلەر ئادەم يۈدۈپ، ئۇلاغا ئارتىپ توشۇلغاندىن باشقا يەنە بىرقەدەر ئىپتىدائىي توشۇش سايىمى بولغان زەمبىل بىلەن ياكى بىلەكتەك توملۇقتىكى ئىككى تال ياغاچ (1.2 — 1.5 مېتىرغىچە ئۇزۇنلۇقتا) نىڭ ئوتتۇرىسىغا سۆگەت چىۋىقى (ياكى يۇلغۇن چىۋىقى) دىن تەخمىنەن 0.7 مېتىر ئۇزۇنلۇقتا، 0.5 مېتىر كەڭلىكتە تىك تۆت چاسا قىلىپ توقۇلغان سېۋەت بىلەن توشۇلاتتى ياكى قوي يۇڭىدىن (ياكى پاхта يىپىتىن) ئېسىلگەن ئارغامچىدىن يۇقىرىقىغا ئوخشاش قۇرۇلمىدا توقۇلغان سېۋەت بىلەن توشۇلاتتى. ئۇنىڭدىن قالسا ياغاچتىن ياسالغان يارىيەر ھارۋا ئىشلىتىلەتتى، بۇ ھارۋا پۈتۈنلەي ياغاچ قۇرۇلمىلىق بولۇپ، چاقى يوغان (بۇ خىل ھارۋىنىڭ چاقى سۆگەت چىۋىقلىق چاق، ياغاچ چاق دەپ 2 خىل بولىدۇ)، ئېلىشى كىچىك، ئۆزى ئېغىر بولۇپ، بېسىلىدىغان يۈك مىقدارى ئاز ئىدى. 50 - يىللارنىڭ ئاخىرىدا سودا تارماقلىرى تۆمۈر چاقلىق، رېزىنە تاپانلىق قول ھارۋىسى، ئۇلاغ ھارۋىسى كىرگۈزدى. بۇ خىل ھارۋىلار كىچىك ھەم ئەپچىل، چىداملىق، يېنىك بولغاچقا، 70 - يىللارنىڭ ئاخىرىغا كەلگەندە يارىيەر ھارۋىنىڭ ئورنىنى ئالدى. 70 - يىللاردا تراكتور ۋە ئۇنىڭغا سەپلىنىدىغان دېھقانچىلىق سايىمانلىرى ئومۇميۈزلۈك ئىشلىتىلىدىغان بولدى، بۇنىڭ بىلەن يۈك توشۇشتا پۈتۈنلەي ئۇلاغ كۈچىگە تايىنىدىغان ئەھۋالدا ئۆزگىرىش بولدى. 80 — 90 - يىللاردا دېھقانچىلىق ترانسپورتىدا رېزىنە چاقلىق ۋە تراكتور پىرىتىسى ئىشلىتىلدى، شۇنىڭ بىلەن بىرگە دېھقانچىلىق ئاپتوموبىللىرىمۇ ئاز مىقداردا ئىشلىتىلىدىغان بولدى.

### 6. يېزا ئىگىلىك - قوشۇمچە كەسپ مەھسۇلاتلىرىنى پىششىقلاش

#### ماشىنا - سايىمانلىرى

يېزا ئىگىلىك قوشۇمچە كەسپ مەھسۇلاتلىرىنى پىششىقلاشتا ئىشلىتىلىدىغان ئىپتىدائىي ماشىنا - سايىمانلار ناھايىتى قوپال ئىدى. ئۇن تارتىدىغان سايىمانلاردىن سۇ تۈگمىنى، يارغۇنچاق ۋە ئۇلاغ تۈگمەنلىرى بار ئىدى. ياغ تارتىشتا جۇۋاز ئىشلىتىلەتتى، بۇنىڭدا بىر مېتىر ئۇزۇنلۇقتىكى توم ياغاچ يەرگە قېقىلىدۇ، ئۇ يەردىن 70 — 90 سانتىمېتىرغىچە چىقىپ تۇرىدۇ، ئۇنىڭ ئوتتۇرىسى U شەكلىدە ئۇۋىغا ئوخشاش ئويۇلىدۇ، ئۇنىڭ ئىچىگە چىنىنىڭ ئاغزىچىلىك توملۇقتىكى 3 مېتىر ياغاچ تىك قىلىپ ئورنىتىلىدۇ، بۇ ياغاچنىڭ ئۈستۈنكى ئۈچىدىن توغرىسىغا بىر تۆشۈك ئويۇلۇپ ئۇنىڭغا بىر ياغاچ پىشاڭ ئورنىتىلىدۇ، ئۇنىڭغا ئۇلاغ باغلىنىدۇ، ئۇلاغ ياغاچ پىشاڭنى ئىتتىرىپ، ئوتتۇرىدىكى ياغاچ تۈۋرۈكنى چۆگىلەپ ماڭىدۇ، ياغلىق دان قىسقا ياغاچ تۈۋرۈكنىڭ ئىچىدىكى ئۇۋىغا قويۇلىدۇ، ئۇلاغنىڭ مېڭىشى بىلەن، ئۇۋىغا تىك قالدالغان ياغاچ قويۇلغان داننى قىسىدۇ. دە، ئۇنىڭدىن ياغ چىقىرىدۇ. چىگىت ئايرىشتىمۇ ياغاچتىن ياسالغان چىغرىق ئىشلىتىلەتتى (بۇنىڭدا ئىككى تال يۇمىلاق ياغاچ قاتارىسىغا ئورنىتىلىدۇ؛ ئۇنىڭ بىر تىلىنىڭ تۇتقۇچى بولىدۇ، يەنە بىر تىلىنىڭ چىشى بولۇپ، ئىككى يۇمىلاق ياغاچنى چىشلەشتۈرۈپ تۇرىدۇ. تۇتقۇچ قول بىلەن ئايلاندۇرۇلغاندا، چىشلارنىڭ ھەرىكەتلىنىدۈرۈشى بىلەن 2 تال يۇمىلاق ياغاچ ئۆزئارا قارىمۇقارشى تەرەپكە قاراپ ئايلىنىدۇ. كېۋەز 2 تال يۇمىلاق ياغاچنىڭ ئوتتۇرىسىغا سېلىنغاندا چىگىتنى سىقىپ چىقىرىدۇ)، بۇ خىل چىگىت ئايرىش ماشىنىسىنىڭ ئىش ئۈنۈمى تۆۋەن ئىدى.

شايار ناھىيىسىدە 1962 — 1993 - يىللىرى ئىشلىتىلگەن يېزا ئىگىلىك ماشىنا - سايمانلىرى

جەدۋەل: 4 - 31

| ئېتىز دېھقانچىلىق ماشىنىلىرى |                          |                       |                       |          |                         |                    |           |      |                              |  |   | باشقا دېھقانچىلىق ماشىنا - سايمانلىرى |                              |                                  |                             |                             |                     |                       |                     |  |      |  |  | تۈرى |  | يىللار |
|------------------------------|--------------------------|-----------------------|-----------------------|----------|-------------------------|--------------------|-----------|------|------------------------------|--|---|---------------------------------------|------------------------------|----------------------------------|-----------------------------|-----------------------------|---------------------|-----------------------|---------------------|--|------|--|--|------|--|--------|
| تراكتور (ئۆلچەملىك)          | تۆت چاقىلىق قول تراكتورى | دېھقانچىلىق سۈرۈشلىرى | ماھىيا ئىگىش ماشىنىسى | كوبىيەسى | ماتورلۇق ئورۇش ماشىنىسى | توت ئورۇش ماشىنىسى | دەزىلەتور | دەمە | ماتورلۇق دان ئايرىش ماشىنىسى | دېھقانچىلىقتا ئىشلىتىلىدىغان يېرىتىشچى | دېھقانچىلىقتا ئىشلىتىلىدىغان تاپتۇرۇشچى | دېھقانچىلىقتا ئىشلىتىلىدىغان سۈنۈشچى  | ماتورلۇق دان ئايرىش ماشىنىسى | تۆت چاقىلىق يۇلك قىرغىش ماشىنىسى | رېزىنكا چاقىلىق چوللا خارۋا | رېزىنكا چاقىلىق قول خارۋاسى | تۆت تارتىش ماشىنىسى | پىگىت ئايرىش ماشىنىسى | ياغ تارتىش ماشىنىسى |  |      |  |  |      |  |        |
| 2                            |                          | 5                     |                       |          |                         |                    | 1         |      |                              |  | 1                                       |                                       |                              |                                  |                             | 23                          |                     | 6                     | 2                   |  | 1962 |  |  |      |  |        |
| 3                            |                          | 5                     |                       |          |                         |                    | 1         |      |                              |  | 2                                       | 1                                     |                              |                                  |                             | 23                          |                     | 3                     | 2                   |  | 1963 |  |  |      |  |        |
| 4                            |                          | 12                    |                       |          |                         |                    | 1         |      |                              |  | 3                                       | 7                                     |                              |                                  |                             | 31                          | 10                  | 2                     | 2                   |  | 1964 |  |  |      |  |        |
| 26                           |                          | 53                    |                       |          |                         |                    | 1         |      |                              |  | 6                                       | 6                                     |                              |                                  |                             | 46                          | 455                 | 2                     | 2                   |  | 1965 |  |  |      |  |        |
| 34                           |                          | 101                   |                       | 2        |                         |                    | 1         |      |                              |  | 6                                       | 6                                     |                              |                                  |                             | 187                         | 487                 | 2                     | 6                   |  | 1966 |  |  |      |  |        |
| 43                           |                          | 121                   |                       | 2        |                         |                    | 1         |      |                              |  | 7                                       | 6                                     |                              |                                  |                             | 289                         | 513                 | 2                     | 6                   |  | 1967 |  |  |      |  |        |
| 43                           |                          | 86                    |                       | 2        |                         |                    | 7         |      |                              |  | 7                                       | 7                                     |                              |                                  |                             | 346                         | 741                 | 2                     | 65                  |  | 1968 |  |  |      |  |        |
| 43                           |                          | 77                    |                       | 2        |                         |                    | 7         |      |                              |  | 16                                      | 8                                     | 9                            |                                  |                             | 374                         | 741                 | 2                     | 43                  |  | 1969 |  |  |      |  |        |
| 66                           |                          | 98                    |                       | 2        |                         | 1                  | 7         |      |                              |  | 26                                      | 8                                     | 9                            |                                  |                             | 374                         | 740                 | 8                     | 5                   |  | 1970 |  |  |      |  |        |
| 67                           |                          | 121                   |                       | 2        |                         | 1                  | 12        |      |                              |  | 10                                      | 26                                    | 98                           |                                  | 461                         | 740                         | 68                  | 12                    | 9                   |  | 1971 |  |  |      |  |        |
| 73                           |                          | 119                   |                       | 2        |                         | 1                  | 12        |      |                              |  | 18                                      | 26                                    | 8                            | 19                               | 14                          | 462                         | 740                 | 14                    | 9                   |  | 1972 |  |  |      |  |        |
| 77                           | 5                        | 111                   |                       | 3        |                         | 1                  | 12        |      |                              |  | 18                                      | 39                                    | 8                            | 19                               | 15                          | 464                         | 900                 | 19                    | 9                   |  | 1973 |  |  |      |  |        |
| 103                          | 5                        | 116                   |                       | 3        |                         | 1                  | 12        |      |                              |  | 19                                      | 39                                    | 8                            | 19                               | 15                          | 757                         | 1055                | 17                    | 10                  |  | 1974 |  |  |      |  |        |
| 119                          | 18                       | 146                   |                       | 3        | 2                       | 4                  | 15        |      |                              |  | 19                                      | 54                                    | 8                            | 36                               | 50                          | 1119                        | 1354                | 17                    | 16                  |  | 1975 |  |  |      |  |        |
| 117                          | 22                       | 157                   |                       | 3        | 2                       | 4                  | 15        | 5    |                              |  | 19                                      | 59                                    | 8                            | 33                               | 54                          | 1208                        | 1843                | 25                    | 17                  |  | 1976 |  |  |      |  |        |
| 142                          | 27                       | 175                   |                       | 3        | 2                       | 7                  | 28        | 10   |                              |  | 19                                      | 59                                    | 8                            | 39                               | 94                          | 1293                        | 3460                | 46                    | 28                  |  | 1977 |  |  |      |  |        |
| 171                          | 48                       | 175                   |                       | 5        | 2                       | 7                  | 219       | 32   |                              |  | 16                                      | 72                                    | 11                           | 121                              | 115                         | 1029                        | 5386                | 49                    | 35                  |  | 1978 |  |  |      |  |        |
| 256                          | 91                       | 268                   |                       | 2        | 10                      | 6                  | 333       | 179  |                              |  | 16                                      | 146                                   | 15                           | 472                              | 133                         | 1090                        | 9631                | 68                    | 73                  |  | 1979 |  |  |      |  |        |
| 376                          | 110                      | 308                   |                       | 2        | 9                       | 8                  | 557       | 151  |                              |  |   | 242                                   | 43                           | 405                              | 96                          | 1150                        | 9942                | 70                    | 89                  |  | 1980 |  |  |      |  |        |
| 355                          | 121                      | 353                   |                       |          | 8                       | 6                  | 731       | 449  |                              |  |   | 364                                   | 50                           | 980                              | 145                         | 1161                        | 13636               | 78                    | 83                  |  | 1981 |  |  |      |  |        |
| 381                          | 113                      | 353                   |                       | 8        | 6                       |                    | 900       | 267  |                              |  |   | 224                                   | 54                           | 985                              | 149                         | 1129                        | 15670               | 78                    | 94                  |  | 1982 |  |  |      |  |        |
| 359                          | 130                      | 400                   |                       | 5        | 7                       |                    | 860       | 330  |                              |  |   | 272                                   | 45                           | 1019                             | 77                          | 1104                        | 18840               | 74                    | 108                 |  | 1983 |  |  |      |  |        |
| 408                          | 190                      | 424                   |                       | 7        | 6                       |                    | 980       | 390  |                              |  |   | 462                                   | 46                           | 810                              | 95                          | 3158                        | 21248               | 118                   | 97                  |  | 1984 |  |  |      |  |        |
| 292                          | 125                      | 276                   |                       | 2        | 2                       |                    | 839       | 210  |                              |  |   | 350                                   | 44                           | 895                              | 103                         | 584                         | 27387               | 142                   | 62                  |  | 1985 |  |  |      |  |        |
| 272                          | 183                      | 393                   |                       |          | 2                       | 2                  | 658       | 201  |                              |  |   | 389                                   | 43                           | 529                              | 107                         | 4422                        | 28072               | 124                   | 53                  |  | 1986 |  |  |      |  |        |
| 214                          | 168                      | 568                   |                       |          | 1                       | 3                  | 559       | 50   |                              |  |   | 76                                    | 390                          | 45                               | 745                         | 4793                        | 20493               | 121                   | 63                  |  | 1987 |  |  |      |  |        |
| 214                          | 254                      | 752                   |                       |          | 4                       | 3                  | 455       | 73   |                              |  |   | 128                                   | 503                          | 45                               | 460                         | 5312                        | 21112               | 142                   | 109                 |  | 1988 |  |  |      |  |        |
| 186                          | 457                      | 1150                  |                       |          | 7                       | 3                  | 396       | 76   |                              |  |   | 137                                   | 675                          | 45                               | 402                         | 4847                        | 21944               | 141                   | 53                  |  | 1989 |  |  |      |  |        |
| 238                          | 863                      | 113                   |                       |          | 1                       |                    | 344       | 71   |                              |  |   | 112                                   | 812                          | 33                               | 389                         |                             |                     | 152                   | 43                  |  | 1990 |  |  |      |  |        |

|     |    |     |  |  |   |    |      |    |     |     |    |     |   |    |   |  |     |      |     |      |
|-----|----|-----|--|--|---|----|------|----|-----|-----|----|-----|---|----|---|--|-----|------|-----|------|
| 210 | 41 | 401 |  |  |   | 37 | 1539 | 31 | 319 | 144 | 94 | 398 | 9 | 32 | 3 |  | 96  | 1293 | 279 | 1991 |
| 220 | 42 | 429 |  |  | 1 | 57 | 1790 | 31 | 343 | 150 | 59 | 334 | 9 | 1  | 3 |  | 147 | 1532 | 304 | 1992 |
| 231 | 42 | 449 |  |  | 1 | 72 | 1954 | 31 | 369 | 152 | 93 | 334 | 9 | 1  | 3 |  | 159 | 1764 | 340 | 1993 |

## § 2 . دېھقانچىلىق ماشىنىلىرىنىڭ قۇۋۋىتى

1974 - يىلدىن ئىلگىرى مۇتلەق كۆپ ساندىكى دېھقانچىلىق ماشىنا - سايمانلىرىنىڭ ئىچىدە قۇۋۋىتى بارلىرى يوق ئىدى، شۇڭا دېھقانچىلىق ماشىنىلىرىنىڭ قۇۋۋىتى ناھايىتى كىچىك ئىدى. 1974 - يىلنىڭ ئاخىرىغا قەدەر، ناھىيىدىكى دېھقانچىلىق ماشىنىلىرىنىڭ ئومۇمىي قۇۋۋىتى 5327 ئات كۈچى بولدى، 70. يىللارنىڭ ئاخىرقى مەزگىلىگە كەلگەندىمۇ دېھقانچىلىق ماشىنىلىرىنىڭ قۇۋۋىتى يەنىلا ناھايىتى كىچىك بولدى. مەھسۇلاتقا بىرلەشتۈرۈپ ھۆددىگە بېرىش مەسئۇلىيەت تۈزۈمى يولغا قويۇلغاندىن كېيىن يەرنى ئۆز ئالدىغا باشقۇرۇش ھوقۇقى دېھقان، چارۋىچىلارنىڭ قولىغا ئۆتتى، بۇنىڭ بىلەن سېتىۋېلىنغان دېھقانچىلىق ماشىنا - سايمانلىرىنىڭ مىقدارى كۆپىيىپ قۇۋۋىتىمۇ ناھايىتى تېز ئاشتى. 1984 - يىلى ناھىيىدىكى دېھقانچىلىق ماشىنىلىرىنىڭ ئومۇمىي قۇۋۋىتى 51 مىڭ 600 ئات كۈچىگە يەتتى.

شايار ناھىيىسىنىڭ 1960 — 1993 - يىلغىچە يېزا ئىگىلىك ماشىنىلىرىنىڭ قۇۋۋىتى

بىرلىكى: كىلوۋات

جەدۋەل: 4 — 32

| تۈرلەر | قۇۋۋىتى | يىللار | ئومۇمىي قۇۋۋىتى | تېرىقچىلىق ماشىنىلىرى | سۇ چىقىرىۋېتىش - سۇغىرىش ماشىنىلىرى | ئورۇش ماشىنىلىرى | يېزا ئىگىلىك - قوشۇمچە كەسپ مەھسۇلاتلىرىنى پىششىقلاش ماشىنىلىرى | ترانچپورت ماشىنىلىرى | چارۋىچىلىق ماشىنىلىرى |
|--------|---------|--------|-----------------|-----------------------|-------------------------------------|------------------|---|----------------------|-----------------------|
|        |         | 1960   | 41.16           | 41.16                 |                                     |                  |   |                      |                       |
|        |         | 1961   | 41.16           | 41.16                 |                                     |                  |   |                      |                       |
|        |         | 1962   | 41.16           | 41.16                 |                                     |                  |   |                      |                       |
|        |         | 1963   | 277.83          | 83.05                 | 33.08                               |                  | 95.55   | 66.15                |                       |
|        |         | 1964   | 381.47          | 120.54                | 33.08                               |                  | 95.55   | 132.3                |                       |
|        |         | 1965   | 960.65          | 633.57                | 33.08                               |                  | 95.55   | 198.45               |                       |
|        |         | 1966   | 1635.38         | 999.6                 | 33.08                               | 110.25           | 95.55   | 396.9                |                       |
|        |         | 1967   | 2388.02         | 1752.24               | 33.08                               | 110.25           | 95.55   | 396.9                |                       |
|        |         | 1968   | 2454.17         | 1752.24               | 33.08                               | 110.25           | 95.55   | 463.05               |                       |
|        |         | 1969   | 2482.83         | 1752.24               | 61.74                               | 110.25           | 95.55   | 463.05               |                       |
|        |         | 1970   | 3239.88         | 2501.94               | 61.74                               | 110.25           | 95.55   | 470.4                |                       |
|        |         | 1971   | 3054.66         | 2274.82               | 61.74                               | 80.85            | 166.85  | 470.4                |                       |
|        |         | 1972   | 3092.15         | 2267.47               | 106.58                              | 80.85            | 166.85  | 470.4                |                       |
|        |         | 1973   | 3150.96         | 2307.9                | 106.58                              | 99.23            | 166.85  | 470.4                |                       |
|        |         | 1974   | 3915.36         | 3072.3                | 106.58                              | 99.23            | 166.85  | 470.4                |                       |
|        |         | 1975   | 4720.18         | 3652.95               | 264.6                               | 165.38           | 166.85  | 470.4                |                       |

|         |         |         |        |          |          |          |      |
|---------|---------|---------|--------|----------|----------|----------|------|
|         | 470.4   | 2806.96 | 165.38 | 264.6    | 3633.84  | 7341.18  | 1976 |
|         | 470.4   | 2837.1  | 165.38 | 324.87   | 6140.19  | 9937.94  | 1977 |
|         | 589.47  | 3079.65 | 202.13 | 2035.22  | 6679.68  | 12586.15 | 1978 |
|         | 1183.35 | 3959.45 | 294.74 | 3772.75  | 9463.86  | 18674.15 | 1979 |
| 1187.03 | 2855.48 | 3861.69 | 261.66 | 6133.58  | 14752.11 | 28871.55 | 1980 |
| 1259.79 | 3098.76 | 5029.61 | 389.55 | 7108.92  | 14651.49 | 31538.12 | 1981 |
| 694.58  | 3016.44 | 5084.73 | 275.63 | 6960.45  | 14553.74 | 30585.57 | 1982 |
| 638.72  | 2924.57 | 5702.13 | 253.58 | 7013.37  | 15321.08 | 31853.45 | 1983 |
| 442.47  | 2969.4  | 5460.32 | 319.73 | 10895.64 | 14982.98 | 35075.54 | 1984 |
| 374.12  | 2693.78 | 6244.56 | 80.85  | 8543.64  | 12809.58 | 30746.53 | 1985 |
| 361.62  | 4750.31 | 9058.14 |        | 7573.44  | 10426.71 | 32170.22 | 1986 |
| 599.76  | 4169.66 | 8329.02 | 133.04 | 5263.34  | 11654.16 | 30148.98 | 1987 |
| 573.3   | 4593.75 | 6733.34 | 53.66  | 4964.19  | 12159.11 | 29077.35 | 1988 |
| 731.33  | 4967.34 | 5569.10 | 37.49  | 4368.84  | 11183.76 | 20859.86 | 1989 |
| 71      | 2460    | 5704    |        | 3804     | 8547     | 20586    | 1990 |
| 431     | 2304    | 7703    | 217    | 3854     | 10812    | 25321    | 1991 |
| 430     | 2541    |         | 219    | 2828     | 15211    | 21229    | 1992 |
| 408     | 2541    |         | 219    | 3018     | 29652    | 35838    | 1993 |

### 3. دېھقانچىلىق ماشىنىلىرىنىڭ مەشغۇلات

سەۋىيىسى ۋە ئۈنۈمى

#### 1. خادىملار ۋە مەشغۇلات مىقدارى

1974 - يىلدىن ئىلگىرى دېھقانچىلىق ماشىنىلىرىنىڭ سانى ئاز، تېخنىكا كۈچى ئاجىز، ئىشلەپچىقىرىش كۈچى تۆۋەن، مەشغۇلات سەۋىيىسى بىر قەدەر تۆۋەن ئىدى. ناھىيىدىكى سانى ئانچە كۆپ بولمىغان دېھقانچىلىق ماشىنىلىرىدا تېخنىكا كۈچلەرنىڭ ئاجىز بولۇشى تۈپەيلىدىن بۇزۇلۇش ئېغىر ئىدى. بۇ مەزگىلدە ناھىيە بىرقانچە قېتىم قەرەلسىز شوپۇر تەربىيىلەش كۇرسى ئاچتى، ۋاقىتنىڭ قىسقىلىقى ۋە باشقا سەۋەبلەردىن مەسىلە تۈپتىن ھەل بولمىدى. 1978 - يىلى ناھىيىدە بىر قېتىم ۋاقىتى خېلى ئۇزۇن بولغان تراكتور شوپۇرلىرىنى تەربىيىلەش كۇرسى ئېچىلىپ، تېخنىكا كۈچى ئۆستۈرۈلدى. 1976 - يىلى دېھقانچىلىق ماشىنىلىرى مەكتىپى قۇرۇلغاندىن كېيىن دېھقانچىلىق تېخنىكا خادىملىرىنى تەربىيىلەيدىغان ۋە تېخنىكا ئومۇملاشتۇرىدىغان مۇقىم ئورۇن ۋە مەخسۇس ئادەم بار بولدى، دېھقانچىلىقنىڭ ئالدىراش مەزگىلىدە تېخنىكا خادىملىرىنى يەنە ھەرقايسى يېزا - كەنتلەرگە بېرىپ تېخنىكا جەھەتتىن يېتەكلەش ۋە تېخنىكا كېڭەيتىشنى يولغا قويدى. 1991 - يىلىغا قەدەر تېخنىكا خادىمىدىن جەمئىي 1289 ى تەربىيىلىنىپ، تەربىيىلەش ۋەزىپىسى %320 ئورۇندالدى. ھازىر ئۇلارنىڭ مەشغۇلات سەۋىيىسى زور دەرىجىدە ئۆستى.

#### 2. دېھقانچىلىق ماشىنىلىرىنىڭ ئۈنۈمى

1985 - يىلدىن ئىلگىرى شايار ناھىيىسىدە دېھقانچىلىق ماشىنىلىرىنىڭ ئۈنۈمى ئانچە ياخشى ئەمەس ئىدى،

ئۇلارنىڭ ئومۇمىي تىجارەت كىرىمى نەچچە ئون مىڭ يۈەندىن نەچچە يۈز مىڭ يۈەنگىچە ئىدى. 1985 - يىلدىن كېيىن دېھقانچىلىق ماشىنىلىرىنىڭ ئۈنۈمى بىر ئاز ئۆستى. بولۇپمۇ 1988 - يىلدىن كېيىن دېھقانچىلىق ماشىنىلىرىنىڭ ئومۇمىي تىجارەت كىرىمى 2 مىليون يۈەندىن ئاشتى.

شايار ناھىيىسىدىكى دېھقانچىلىق ماشىنىلىرىنىڭ 1980 — 1993 -

يىلغىچە ئۈنۈمى

جەدۋەل: 4 — 33

| يىللار | مىقدارى | تۈرلەر | دېھقانچىلىق ماشىنىلىرىنىڭ ئومۇمىي مىقدارى (تۈمەن يۈەن) |  | دېھقانچىلىق ماشىنىلىرىنىڭ ئومۇمىي مىقدارى (تۈمەن يۈەن) |  | دېھقانچىلىق ماشىنىلىرىنىڭ ئومۇمىي مىقدارى (تۈمەن يۈەن) |  | دېھقانچىلىق ماشىنىلىرىنىڭ ئومۇمىي مىقدارى (تۈمەن يۈەن) |  | ماشىنا بىلەن سۇلياۋ يو- پۇق بېيىل- خان كېۋەز- لىك (تۈمەن مو) |
|--------|---------|--------|--|--|--|--|--|--|--|--|--|
|        |         |        | دېھقانچىلىق ماشىنىلىرىنىڭ ئومۇمىي مىقدارى (تۈمەن يۈەن) | دېھقانچىلىق ماشىنىلىرىنىڭ ئومۇمىي مىقدارى (تۈمەن يۈەن) | دېھقانچىلىق ماشىنىلىرىنىڭ ئومۇمىي مىقدارى (تۈمەن يۈەن) | دېھقانچىلىق ماشىنىلىرىنىڭ ئومۇمىي مىقدارى (تۈمەن يۈەن) | دېھقانچىلىق ماشىنىلىرىنىڭ ئومۇمىي مىقدارى (تۈمەن يۈەن) | دېھقانچىلىق ماشىنىلىرىنىڭ ئومۇمىي مىقدارى (تۈمەن يۈەن) | دېھقانچىلىق ماشىنىلىرىنىڭ ئومۇمىي مىقدارى (تۈمەن يۈەن) | دېھقانچىلىق ماشىنىلىرىنىڭ ئومۇمىي مىقدارى (تۈمەن يۈەن) | ماشىنا بىلەن سۇلياۋ يو- پۇق بېيىل- خان كېۋەز- لىك (تۈمەن مو) |
| 1980   |         |        | 30.2   | 198.9  | 54.7   |  |  |  |  |  |  |
| 1981   |         |        | 31.3   | 167.9  | 72.6   |  |  |  |  |  |  |
| 1982   |         |        | 6.07   |  | 67.1   |  |  |  |  |  |  |
| 1983   |         |        |  |  | 38.7   |  |  |  |  |  |  |
| 1984   |         |        |  |  | 23.36  |  |  |  |  |  |  |
| 1985   |         |        | 134.67   | 141.4  | 25.6   |  |  |  |  |  |  |
| 1986   |         |        | 87.6   | 154.9  | 19.43  |  |  |  |  |  |  |
| 1987   |         |        | 133.6  | 158  | 43.72  |  |  |  |  |  |  |
| 1988   |         |        | 219.9  | 185.7  | 51   |  |  |  |  |  |  |
| 1989   |         |        | 247.5  | 229  | 42.8   |  |  |  |  |  |  |
| 1990   |         |        | 438.5  | 254.79   | 69.2   |  |  |  |  |  |  |
| 1991   |         |        | 345.5  | 273  | 84.2   |  |  |  |  |  |  |
| 1992   |         |        | 396  | 330  | 67.5   |  |  |  |  |  |  |
| 1993   |         |        | 396  | 340.02   | 66   |  |  |  |  |  |  |

## § 4 . رېمونت قىلىش ، ياساش

### 1. رېمونت قىلىش

1971 - يىلدىن ئىلگىرى دېھقانچىلىق ماشىنىلىرى ئاساسەن قىشتا رېمونت قىلىناتتى. كۈنكېت ئېيتقاندا، كۆڭشېلارنىڭ دېھقانچىلىق ماشىنىلىرىنى باشقۇرۇش تارماقلىرى قىشلىق رېمونت قىلىشقا كېرەكلىك ماتېرىياللارنى يۇقىرىغا يوللايتتى، يۇقىرى دەرىجىلىك تارماقلار ھەل قىلىپ بېرىتتى، يېزىلارنىڭ دېھقانچىلىق ماشىنىلىرىنى باشقۇرۇش ئۇسۇلى ئوخشىمىغاچقا، كېيىنچە رېمونت قىلىشقا كېرەكلىك ماتېرىياللارنى يېزىلار ئۆزى ھەل قىلىدىغان بولدى. مەسۇلاتقا بىرلەشتۈرۈپ ئائىلىلەرگە ھۆددىگە بېرىش يولغا قويۇلغاندىن كېيىن، دېھقانچىلىق ماشىنىلىرى شەخسلەرگە ھۆددىگە بېرىلگەچكە، رېمونت مەسلىسىنى شەخسلەر ئۆزى ھەل قىلدى. 80 - يىللاردىن كېيىن مۇتلەق كۆپ ساندىكى دېھقانچىلىق ماشىنا - سايمانلىرى شەخسلەرگە تەۋە بولدى.



شەخسلەر ئۇلارنى يەككە رېمونتخانىلارغا ئاپىرىپ رېمونت قىلدۇرىدىغان ياكى زاپچاسلارنى سېتىۋېلىپ ئۆزى رېمونت قىلىدىغان بولدى.

## 2. ياساش

ناھىيىلىك دېھقانچىلىق ماشىنىلىرىنى رېمونت قىلىش - ياساش زاۋۇتى دېھقانچىلىق ماشىنا - سايمانلىرىنى ياسىيالايتتى، پەقەت تېخنىكىلىق تەلىپى تۆۋەنرەك دېتال - زاپچاسلارنىلا ياسىيالايتتى. دېھقانچىلىق ماشىنىلىرىنىڭ تولۇق سىرتتىن سېتىۋېلىنغاندىن كېيىن ۋىلايەت ناھىيىلەرگە، ناھىيىلەر تۆۋەنگە تەقسىم قىلىپ بېرىتتى، بەزى ماتورسىز ماشىنا - سايمانلارنى يەككە ھۈنەرۋەنلەر قولىدا ياسايتتى. 1984 - يىلدىن كېيىن دېھقانچىلىق ماشىنىلىرى ۋە دېتاللارنى دېھقانچىلىق ماشىنىلىرى شىركىتى سېتىۋالىدىغان بولدى.

## § 5 . دېھقانچىلىق ماشىنىلىرىنى ماي بىلەن تەمىنلەش

دېھقانچىلىق ماشىنىلىرىنى ماي بىلەن تەمىنلەشنى ۋىلايەت ناھىيىلەرنىڭ دېھقانچىلىق ماشىنىلىرىنىڭ جەمئىيەتتىكى ساقلىنىش مىقدارى ۋە پىلاننىڭ ئورۇندىلىش ئەھۋالىغا ئاساسەن ئورۇنلاشتۇرۇپ، ماينى تەكشۈرۈپ باھادا ناھىيىلەرگە ئاجرىتىپ بېرىتتى، ئاندىن ناھىيىلىك دېھقانچىلىق ماشىنىلىرى ئىدارىسى ماينى يېزىلاردىكى دېھقانچىلىق ماشىنىلىرىنىڭ جەمئىيەتتىكى ساقلىنىش مىقدارى ۋە پىلاننىڭ ئورۇندىلىش ئەھۋالىغا ئاساسەن يېزىلىق دېھقانچىلىق ماشىنىلىرىنى باشقۇرۇش پونكىتلىرىغا ئاجرىتىپ بېرىتتى، يېزىلاردىكى پونكىتلار دېھقانچىلىق ماشىنىلىرىنىڭ رويخەتتىكى سانىغا ئاساسەن، دېھقانچىلىق ماشىنىسى ئىگىلىرىگە ماي بىلەن تەمىنلەش كىنىشكىسى تارقىتىپ بېرىتتى، ماي ئىشلەتكۈچىلەر دېھقانچىلىق ماشىنىلىرىنى باشقۇرۇش پونكىتىغا بېرىپ كىنىشكىگە ئاساسەن ماي سېتىۋالاتتى.

شايار ناھىيىسىنىڭ قىسمەن يىللاردا ماي بىلەن تەمىنلەش ئەھۋالى

بىرلىكى: توننا

جەدۋەل: 4 — 34

| ئورگان  | بازار | تارىم يېزىسى | نۇرباغ يېزىسى | قىزىلباغ يېزىسى | يېڭىسەمەللە يېزىسى | قاپلور يېزىسى | گۈلباغ يېزىسى | توپبولدى يېزىسى | ۋىلايەت يۆتكەپ بەرگىنى | تۈرلەر            |
|---------|-------|--------------|---------------|-----------------|--------------------|---------------|---------------|-----------------|------------------------|-------------------|
|         |       |              |               |                 |                    |               |               |                 |                        | مىقدارى<br>يىللار |
| 76      | 10    | 10           |               | 80              | 40                 | 46            | 40            | 100             | 402                    | 1974              |
| 265.026 | 7.503 | 68.848       | 40.598        | 58.450          | 53.763             | 55.327        | 66.044        | 191.787         | 807.346                | 1985              |
| 161.5   | 60    | 95           | 29            | 64.5            | 68                 | 77            | 151           | 274             | 980                    | 1989              |
| 191     | 61    | 139          | 37            | 77              | 92                 | 81            | 162           | 308             | 1148                   | 1990              |
| 201     | 61    | 148          | 36            | 80              | 93                 | 80            | 158           | 276             | 1133                   | 1991              |
| 117.543 | 41    | 125          | 18            | 61              | 74                 | 59            | 128           | 204             | 827.543                | 1992              |

## § 6. دېھقانچىلىق ماشىنىلىرىنى نازارەت قىلىش

## 1. دېھقانچىلىق ماشىنىلىرىنى نازارەت قىلىش ئاپپاراتلىرى

دېھقانچىلىق ماشىنىلىرى ئىدارىسى 1970 - يىلى قۇرۇلدى. ئۇنىڭدىن ئىلگىرى دېھقانچىلىق ماشىنىلىرىنى ئىلگىرى - كېيىن بولۇپ ناھىيىلىك قۇرۇلۇش بۆلۈمى، دېھقانچىلىق - چارۋىچىلىق بۆلۈمى، دېھقانچىلىق - چارۋىچىلىق گۇرۇپپىسى باشقۇرغانىدى. نازارەت قىلىش كەسپىنى ناھىيىلىك دېھقانچىلىق ماشىنىلىرى تەمىنلەش پونكىتى ۋە گۇڭشېلاردىكى تىراكتور خىزمىتى پونكىتلىرى بۆلەكلەر بويىچە باشقۇردى. ئەينى چاغ گۇڭشېلىشىش مەزگىلىدىكى چوڭ كوللېكتىپ ۋاقتى بولغاچقا، بارلىق دېھقانچىلىق ماشىنىلىرى كوللېكتىپ ئىگىدارلىقىدا بولۇپ، نازارەت قىلىش كەسپى خىزمىتى بىرقەدەر ناچار ئىدى. 1970 - يىلى ناھىيىلىك دېھقانچىلىق ئىدارىسى قارمىقىدا گۇلباغ، تويىبولى، قىزىلبايراق دېھقانچىلىق ماشىنىلىرىنى باشقۇرۇش پونكىتى قۇرۇلدى، نازارەتچىلىك كەسپىگىمۇ باشقۇرۇش پونكىتلىرى مەسئۇل بولدى. باشقا گۇڭشېلارنىڭ نازارەتچىلىك كەسپىنى دېھقانچىلىق ماشىنىلىرى ئىدارىسى قوشۇمچە ئۈستىگە ئالدى. 1982 - يىلى ناھىيىلىك دېھقانچىلىق ماشىنىلىرى ئىدارىسى قارمىقىدا نازارەت قىلىش پونكىتى قۇرۇلدى، بۇ پونكىت پۈتۈن ناھىيىنىڭ دېھقانچىلىق ماشىنىلىرىنى نازارەت قىلىش خىزمىتىگە بىر تۇتاش مەسئۇل بولدى، پونكىتقا 3 شتات بېرىلدى، نازارەت قىلىش خىزمىتى نورمال ئىزغا سېلىندى.

1980 - يىلى ئەينى ۋاقىتتىكى ئەھۋال ۋە يۇقىرىنىڭ ئۇقتۇرۇشىغا ئاساسەن، دېھقانچىلىق ماشىنىلىرىغا ئائىت بەلگىلىمىلەر داۋاملىق چوڭقۇر تەتقىق قىلىنىپ، دېھقانچىلىق ماشىنىلىرىغا قارىتىلغان نازارەتچىلىك چىك تۈتۈلدى، بۇنىڭ بىلەن دېھقانچىلىق ماشىنىلىرىنىڭ ئەھۋالى كۆرۈنەرلىك ياخشىلاندى. 1982 - يىلى 2464 دېھقانچىلىق ماشىنىسى تەكشۈرۈلۈپ، 102 ئادەم (قېتىم) نىڭ قائىدىگە خىلاپ قىلمىشى تۈزىتىلدى، «قاتناش قائىدىسى» دىن 300 نۇسخا، «ماشىنا ئىشلىرى بەلگىلىمىسى» دىن 100 نۇسخا، دېھقانچىلىق ماشىنىلىرىنى ئاسراش چۈشەندۈرۈش قاتارلىقلاردىن 75 نۇسخا تارقىتىلدى. كېيىنكى يىلى يولدا 2365 قېتىم تەكشۈرۈش ئېلىپ بېرىلىپ، ناھىيىدىكى دېھقانچىلىق ماشىنىلىرى كىنىشكىلىرى ئومۇميۈزلۈك تەكشۈرۈلدى ۋە ئېنىقلاندى، بۇنىڭ بىلەن دېھقانچىلىق ماشىنىسىلا بولىدىكەن كىنىشكىسى بولۇش ئاساسىي جەھەتتىن ئىشقا ئاشۇرۇلدى ھەمدە ناھىيىدىكى چوڭ، ئوتتۇرا تىراكتورلارغا نومۇر بېرىلدى.

شايار ناھىيىسىنىڭ 1985 — 1993 - يىلغىچە دېھقانچىلىق ماشىنىلىرىنى باشقۇرۇش

خىزمىتىنىڭ ئەھۋالى

جەدۋەل: 4 — 35

| تۈرلەر<br>مىقدارى<br>يىللار | تەربىيەلەنگەن<br>شوپۇرلار (ئادەم - قېتىم) | ئۆگىنىشكە<br>مەجبۇرىي قاندا<br>خاشقۇرۇلغان<br>پىراۋىسى يوقلار<br>(ئادەم سانى) | يولدا تەكشۈرۈلگەنلەر (ئادەم - قېتىم) | قائىدىگە خىلاپلىق<br>قىلغانلار<br>دىن تۈزەتكەنلەر<br>(ئادەم سانى) | ۋاكالىتەن بېرىلگەن سۈ-<br>غۇرتا (ماشىنا سانى) | يېڭىدىن كۆپەيگەن<br>ماشىنا سانى (دەنە) |
|-----------------------------|---|---|--------------------------------------|---|---|--|
| 1985                        | 210                                       |   | 494                                  | 149   |   | 65—                                    |
| 1986                        | 178                                       |   | 1296                                 | 440   |   | 58                                     |
| 1987                        | 121                                       |   | 847                                  | 287   |   | 15—                                    |
| 1988                        | 160                                       |   | 1348                                 | 330   |   | 14—                                    |

|     |      |     |      |     |     |      |
|-----|------|-----|------|-----|-----|------|
| 203 |      | 321 | 1230 | 7   | 260 | 1989 |
| 458 | 123  | 641 | 1448 | 29  | 180 | 1990 |
| 471 | 564  | 524 | 2341 | 350 | 594 | 1991 |
| 264 | 1748 | 781 | 3939 | 128 | 332 | 1992 |
| 268 | 1569 | 643 | 5218 | 76  | 241 | 1993 |

## VIII باب

### سۇچىلىق

شايار خەلقى سۇ بويلاپ تېرىقچىلىق ۋە چارۋىچىلىق قىلىدۇ، شۇڭا سۇچىلىق بۇ يەردە ئەڭ مۇھىم ئورۇندا تۇرىدۇ. شايار خەلقى ئۆگەن، تارسىم دەريالىرىنى بويلاپ ئۆستەڭ چاپقان. ئۆستەڭ ئادەتتە ئېگىزرەك جايغا چېپىلىدۇ، بۇنىڭدا سۇغىرىشقا قۇلايلىق بولۇش كۆزدە تۇتۇلغان، يەنە كېلىپ سۇ قۇمنى ئېقىتىپ كېلىپ، ئېقىپ كەلگەن قۇم تىنىپ، ئۆستەڭ ئەتراپىدا ئېتىز، ئېتىز ئوتتۇرىسىدا ئۆستەڭ بولۇشتەك ۋەزىيەت شەكىللەنگەن. فېئوداللىق جەمئىيەتتە سۇ باشقۇرىدىغان مىراس قوبۇلاتتى، مىراسلىق نەپ تېگىدىغان مۇھىم ئەمەل بولغاچقا، بۇ ھوقۇقتىن پايدىلىنىپ باشقىلارنى قاقتى - سوقتى قىلىدىغان ئەھۋال تارىختىن بۇيان بار ئىدى. شۇغىنىسى شايارنىڭ سۇچىلىق مۇئەسسەسەلىرى ئاددىي ۋە كونا ئىدى، ئۆستەڭ ئادەتتىكى توپا ئۆستەڭ، چۈشۈرگىسى ياغاچ چۈشۈرگە ئىدى، يار ئېلىپ كەتسە سۇ ھەممە يەرگە يامراپ، ئېتىز ۋە ئۆيلەرنى بېسىپ كېتىپ، كىشىلەر كۆچۈپ كېتىشكە مەجبۇر بولاتتى. توپا ئۆستەڭلەردە سۇنىڭ سىڭىپ كېتىشى ئېغىر بولۇپ، سۇدىن پايدىلىنىش ئۈنۈمى تۆۋەن ئىدى. سۇ مول يىللىرىمۇ قۇرغاقچىلىق بولۇپ تۇراتتى.

جۇڭخۇا خەلق جۇمھۇرىيىتى قۇرۇلغاندىن كېيىن، ھۆكۈمەتنىڭ سۇچىلىق قۇرۇلۇشىغا سالغان مەبلىغى ناھىيىنىڭ مالىيە چىقىمىدا 1 - ئورۇندا تۇرۇپ كەلدى. دۆلەت، كوللېكتىپ ۋە شەخسلەر مالىيە كۈچى، ماددىي كۈچ جەھەتتە، بولۇپمۇ ئادەم كۈچى جەھەتتە ناھايىتى زور سېلىنىما سالدى. 1949 — 1958 - يىلغىچە نۇرغۇن كونا ئۆستەڭلەر ئۆزگەرتىلدى، ئۆتمۈشتە بايلار، سۇ زومىگەرلىرى ئىگىلىۋالغان ئۆستەڭلەر مەمۇرىي رايون ۋە يەر شەكلى بويىچە بىر تۇتاش پىلانلىنىپ ئۆزگەرتىلدى، مەسىلەن: ھازىرقى چىمەن باش غول ئۆستىڭى قانۇنىيەتسىز جايلاشقان 6 ئۆستەڭنى بىرلەشتۈرۈش ئارقىلىق بارلىققا كەلتۈرۈلگەن يېڭى ئۆستەڭ بولۇپ ھېسابلىنىدۇ. 1958 - يىلدىن كېيىن ھەر يىلى قىش - ئەتىياز ئارىلىقىدىكى بوش ۋاقىتتا كەڭ كۆلەمدە سۇچىلىق قۇرۇلۇشى قىلىندى، بۇ ۋاقىتتا ئەر - ئايال، قېرى - ياش ھەممەيلەن تەڭ ئاتلىنىپ، پۈتۈنلەي كەتمەن، گۈرچەك قاتارلىق سايمانلار بىلەن ئۆستەڭ چاپتى؛ گەرچە ناھايىتى زور نەتىجىلەر قولغا كەلتۈرۈلگەن بولسىمۇ، قىسمەن ئۆستەڭلەرنىڭ ئەمەلىي ئىشلىتىلىش قىممىتى بولماي، نۇرغۇن ئادەم كۈچى، ماددىي كۈچ بىكار كەتتى. قىسمەن ئۆستەڭلەردىن يېرىم ياتا پايدىلىنىلدى، بۇ خىل ئەھۋال 1982 - يىلغىچە داۋاملاشتى.

1975 - يىلى ناھىيە بويىچە ھەممەيلەن جەرنىڭ سۇ ئامبىرىنى ياساشقا ئومۇميۈزلۈك سەپەرۋەر قىلىندى (ئەينى ۋاقىتتا «جاھانگىرلىككە قارشى تۇرۇش سۇ ئامبىرى» دەپ ئاتالغان)، بۇ قۇرۇلۇشقا 1 مىليون 591 مىڭ 100 مىڭ كۈنى سەرپ قىلىندى. سۇ ئامبىرى پۈتۈپ ئىشلىتىلگەندىن كېيىن، يۈرۈشلەشكەن زەي

چىقىرىۋېتىش قۇرۇلۇشى بولمىغاچقا، توپبولدى يېزىسى 2، 4 - دېھقانچىلىق مەيدانلىرىنىڭ، قاراقۇم كەنتى ھەمدە گۈلباغ يېزىسى 1 - دېھقانچىلىق مەيداننىڭ يەرلىرى ۋە يېقىن ئەتراپتىكى نەچچە 10 مىڭ مو يەر ئوخشىمىغان دەرىجىدە شورلىشىپ، زەيلىشىپ كەتتى، قىسمەن يەرلەرنى تېرىش مۇمكىن بولمىدى. 1972 - يىلى يەر ئاستى سۈيىدىن پايدىلىنىش پىلانلىنىپ، قۇدۇق قېزىش باشلاندى، ئىلگىرى - كېيىن بولۇپ 10 يىلدا دۆلەت 8 مىليون 88 مىڭ يۈەن قۇدۇق قېزىش خىراجىتى ئاجراتتى، ئۇنىڭغا ئېلېكتر ماتور، سۇ ئاسوسى، ماشىنىلاشقان قۇدۇق ئۆيى قاتارلىق يۈرۈشلەشكەن مۇئەسسەسەلەرگە سەرپ قىلىنغان خىراجەت قوشۇلما، كىشىنى چۆچۈتىدۇ، بىراق قۇدۇق سۈيىنىڭ شور تەركىبى يۇقىرى بولغاچقا، بۇنداق سۇ بىلەن ئېتىز سۇغارغاندا پايدىسىدىن زىيىنى تولا بولدى، شۇنىڭ بىلەن بۇ قۇدۇقلار دېھقانلار تەرىپىدىن تاشلىۋېتىلدى.

1984 - يىلدىن كېيىن ناھىيىلىك پارتكوم، ناھىيىلىك ھۆكۈمەت ئىجابىي، سەلبىي جەھەتلەردىكى تەجرىبە ساۋاقلارنى يەكۈنلەپ، ئالاقىدار مۇتەخەسسسلەرنىڭ تەكلىپلىرىنى كەڭ كۆلەمدە قوبۇل قىلىپ، پىكرىنى ئاڭلاپ، سۇچىلىق قۇرۇلۇشلىرىنىڭ ئىلمىيلىقىنى كۈچەيتتى ھەمدە قېزىش ماشىنىسى بىلەن تېخنىكىلىق پىلان بويىچە زەيكەش چاپتۇردى. 1993 - يىلىغا قەدەر ناھىيە بويىچە زەيكەشلەر ئاساسىي جەھەتتىن سىستېمىلاشتى، ئاساسلىق غول ئۆستەڭلەرمۇ ئاساسىي جەھەتتىن سۇ سىغىمى ئۆستەڭگە ئايلاندۇرۇلدى، نەتىجىدە يەر ئاستى سۇ ئورنى تۆۋەنلىدى، تېرىلغۇ يەرلەرنىڭ شورلىشىش - زەيلىشىش دەرىجىسى تۆۋەنلىدى، سۇدىن پايدىلىنىش نىسبىتى تۆستى.

## § 1. سۇ بايلىقى

### 1. يەر ئۈستى سۇ بايلىقى

#### (1) ئۆگەن دەرياسى سۇ بايلىقى

ئۆگەن دەرياسىنىڭ سۈيى — كۇچا، شايار، توقسۇ ناھىيىلىرى ئورتاق پايدىلىنىدىغان سۇ بايلىقى، سۇ بايلىقىنى مۇۋاپىق تەقسىملەش، سۇ مابجىرالىرىنى ئازايتىش ئۈچۈن، مەسلىھەتلىشىش ئارقىلىق ئۆگەن دەرياسىنىڭ سۈيى كۇچاغا %38.5، شايارغا %32.5، توقسۇغا %28 نىسبەت بويىچە تەقسىملىنىدىغان بولدى. سۇنى ئۆلچەپ تەقسىملەشكە ئۆگەن دەرياسى سۇ باشقارمىسىنىڭ ئېلىش بېشى سۇ تەقسىملەش پونكىتى قۇمتۇرا باش تومىسىدىكىلەر مەسئۇل بولدى.

ئۆگەن دەرياسى مىڭئۆيىنىڭ كۆپ يىللىق گېدولوگىيىلىك ماتېرىياللىرىدىكى تەھلىلدىن قارىغاندا، دەريانىڭ يىللىق سىرغىم مىقدارى 2 مىليارد 228 مىليون 100 مىڭ كۇب مېتىر بولۇپ، ئوخشىمىغان كاپالەت نىسبىتىدىكى يىللىق سىرغىم مىقدارى مۇنداق بولغان: كاپالەت نىسبىتى %20 بولغاندا، يىللىق سىرغىم مىقدارى 2 مىليارد 556 مىليون كۇب مېتىر بولغان؛ كاپالەت نىسبىتى %50 بولغاندا، يىللىق سىرغىم مىقدارى 2 مىليارد 160 مىليون كۇب مېتىر بولغان؛ كاپالەت نىسبىتى %75 بولغاندا، يىللىق سىرغىم مىقدارى 1 مىليارد 916 مىليون 400 مىڭ كۇب مېتىر بولغان؛ كاپالەت نىسبىتى %95 بولغاندا، يىللىق سىرغىم مىقدارى 1 مىليارد 643 مىليون 700 مىڭ كۇب مېتىر بولغان. سۇ بايلىقىنى ھېسابلاشتا، ئادەتتە ئوتتۇرا سۇ يىلىدىكى 2 مىليارد 160 مىليون كۇب مېتىر قوللىنىلىدۇ. شۇنىڭغا ئاساسەن ئۆگەن دەرياسىنىڭ شايارغا تەقسىملىنىدىغان سۇ بايلىقى 702 مىليون كۇب مېتىر بولۇشى كېرەك.

ئۆگەن دەرياسى ئېلىش بېشى سۇ تەقسىملەش پونكىتى 1960 — 1993 - يىلغىچە (34 يىل) شايار ناھىيىسىگە ئەمەلىي تەقسىملەپ بەرگەن سۇنىڭ يىللىق ئوتتۇرىچە سىرغىم مىقدارى 690 مىليون كۇب مېتىر بولۇپ، بۇنى كاپالەت نىسبىتى %50 بولغاندىكى يىللىق سىرغىم مىقدارى بىلەن سېلىشتۇرغاندا %1.7 پەرق بار.

تۆگەن دەرياسى مىڭئۆي گېدرولوگىيە پونكىتىنىڭ ئوخشىمىغان كاپالەت يىللىرى ۋە ئايلاردىكى  
ئېقىش مىقدارى، سىرغىم مىقدارىنى كۆرسىتىش جەدۋىلى

جەدۋەل: 4 — 36

| بۆلۈن<br>يىل | 2     | 1     | 12    | 11    | 10    | 9     | 8     | 7     | 6     | 5     | 4     | 3     | ئايلار                                   | تۈرلەر                     |
|--------------|-------|-------|-------|-------|-------|-------|-------|-------|-------|-------|-------|-------|--|----------------------------|
|              |       |       |       |       |       |       |       |       |       |       |       |       |  |                            |
| 70.65        | 43.4  | 38.7  | 46.30 | 47.6  | 53.50 | 85.4  | 165   | 159   | 82    | 40.1  | 34.7  | 46.2  | كۆپ يىل-<br>لىق ئۆز-<br>ئارا قىممەت      | ئوخشىمىغان كاپالەت نىسبىتى |
| 22.281       | 1.050 | 1.037 | 1.240 | 1.234 | 1.433 | 2.203 | 4.419 | 4.259 | 2.196 | 1.074 | 0.899 | 1.237 | كۆپ مىقدارى (كۆپ<br>مىليون كۆپ مىتىر)    |                            |
| 81.05        | 47.3  | 43    | 50.5  | 50.9  | 59.4  | 99.1  | 188   | 184   | 102   | 50.5  | 41.3  | 50.4  | ئېقىش مىقدارى (كۆپ<br>مىتىر/سېكۇنت)      |                            |
| 25.560       | 1.144 | 1.152 | 1.353 | 1.319 | 1.591 | 2.569 | 5.035 | 4.928 | 2.644 | 1.353 | 1.070 | 1.350 | سىرغىم مىقدارى (كۆپ<br>مىليون كۆپ مىتىر) |                            |
| 68.49        | 43    | 38.3  | 45.3  | 47.6  | 53    | 82.5  | 162   | 154   | 76.3  | 36.5  | 33.3  | 45.7  | ئېقىش مىقدارى (كۆپ<br>مىتىر/سېكۇنت)      | 50%                        |
| 21.60        | 1.040 | 1.026 | 1.227 | 1.234 | 1.420 | 2.146 | 4.339 | 4.125 | 1.978 | 0.978 | 0.863 | 1.224 | سىرغىم مىقدارى (كۆپ<br>مىليون كۆپ مىتىر) |                            |
| 60.77        | 39.9  | 34.8  | 42.6  | 44.7  | 48.7  | 72.60 | 144   | 137   | 61.5  | 29.3  | 28.5  | 42.5  | ئېقىش مىقدارى (كۆپ<br>مىتىر/سېكۇنت)      | 75%                        |
| 19.164       | 0.965 | 0.932 | 1.141 | 1.159 | 1.304 | 1.881 | 3.857 | 3.669 | 1.594 | 0.785 | 0.739 | 1.138 | سىرغىم مىقدارى (كۆپ<br>مىليون كۆپ مىتىر) |                            |
| 52.12        | 36    | 30.6  | 38.4  | 41.9  | 43.3  | 60.6  | 124   | 114   | 49.2  | 23.3  | 213.2 | 38.3  | ئېقىش مىقدارى (كۆپ<br>مىتىر/سېكۇنت)      | 95%                        |
| 16.437       | 0.871 | 0.820 | 1.029 | 1.086 | 1.160 | 1.571 | 3.321 | 3.053 | 1.275 | 0.624 | 0.601 | 1.026 | سىرغىم مىقدارى (كۆپ<br>مىليون كۆپ مىتىر) |                            |



ئۆزگەن دەرياسى ئېلىش بېشى سۇ تەقسىملىش پونكىتى ئوخشىمىغان كابالەت نىسبىتىدە شايارغا تەقسىملىگەن سۇنىڭ ئېقىش مىقدارى، سىرغىم مىقدارى

جەۋال: 4 — 37

| بۆلۈن<br>يىل | 2     | 1     | 12    | 11    | 10    | 9     | 8     | 7     | 6     | 5     | 4     | 3     | تالار  | تۈرلەر                                   |
|--------------|-------|-------|-------|-------|-------|-------|-------|-------|-------|-------|-------|-------|--|--|
| 22.96        | 14.11 | 15.05 | 15.47 | 15.47 | 17.39 | 27.75 | 53.63 | 51.68 | 26.65 | 13.03 | 11.28 | 15.02 | كۆپ-<br>ئېقىش مىقدارى (كۆپ<br>مىليون/سېكۇنت) | كۆپ-<br>ئېلىق تۈز-<br>خۇراجىمە<br>قىممەت |
| 7.241        | 0.341 | 0.337 | 0.403 | 0.401 | 0.466 | 0.716 | 1.436 | 1.384 | 0.714 | 0.349 | 0.292 | 0.402 | 100<br>مىليون كۆپ يېتىم                      |  |
| 26.34        | 15.37 | 13.98 | 16.41 | 16.54 | 19.31 | 32.21 | 61.1  | 59.8  | 33.15 | 16.41 | 13.42 | 16.38 | كۆپ<br>ئېقىش مىقدارى (كۆپ<br>مىليون/سېكۇنت)  | 20%                                      |
| 8.307        | 0.372 | 0.374 | 0.440 | 0.429 | 0.517 | 0.835 | 1.636 | 1.602 | 0.859 | 0.440 | 0.348 | 0.439 | 100<br>مىليون كۆپ يېتىم                      |  |
| 22.259       | 13.98 | 12.45 | 14.72 | 15.47 | 17.22 | 26.81 | 52.65 | 50.05 | 24.80 | 11.86 | 10.82 | 14.85 | كۆپ<br>ئېقىش مىقدارى (كۆپ<br>مىليون/سېكۇنت)  | 50%                                      |
| 7.02         | 0.338 | 0.334 | 0.399 | 0.401 | 0.461 | 0.697 | 1.410 | 1.341 | 0.683 | 0.318 | 0.280 | 0.398 | 100<br>مىليون كۆپ يېتىم                      |  |
| 19.75        | 12.97 | 11.31 | 13.85 | 14.53 | 15.83 | 23.60 | 46.8  | 44.52 | 19.99 | 9.52  | 9.26  | 13.81 | كۆپ<br>ئېقىش مىقدارى (كۆپ<br>مىليون/سېكۇنت)  | 75%                                      |
| 6.228        | 0.314 | 0.303 | 0.371 | 0.377 | 0.424 | 0.611 | 1.254 | 1.192 | 0.518 | 0.255 | 0.240 | 0.370 | 100<br>مىليون كۆپ يېتىم                      |  |
| 16.94        | 11.10 | 9.95  | 12.48 | 13.62 | 14.07 | 19.70 | 40.3  | 37.05 | 15.99 | 7.57  | 7.54  | 12.45 | كۆپ<br>ئېقىش مىقدارى (كۆپ<br>مىليون/سېكۇنت)  | 95%                                      |
| 5.342        | 0.283 | 0.266 | 0.33  | 0.353 | 0.377 | 0.511 | 1.079 | 0.992 | 0.414 | 0.203 | 0.195 | 0.333 | 100<br>مىليون كۆپ يېتىم                      |  |
|              |       |       |       |       |       |       |       |       |       |       |       |       |  | ئوخشىمىغان كابالەت نىسبىتى               |

ئۆگەن دەرياسى ئېلىش بېشى سۇ تەقسىملەش پونكىتى 1960 — 1993 - يىلغىچە شايارغا تەقسىملەپ بەرگەن سۇنىڭ سىرغىم مىقدارى

جەدۋەل: 4 — 38 بىرلىكى: يۈز مىليون كۇب مېتىر

| ئايلا     | سەرغىم<br>مىقدارى | يىللار | 1     | 2     | 3     | 4     | 5     | 6     | 7     | 8     | 9     | 10    | 11    | 12 | جەمئىي |
|-----------|-------------------|--------|-------|-------|-------|-------|-------|-------|-------|-------|-------|-------|-------|----|--------|
| 1960      | 0.279             | 0.329  | 0.379 | 0.302 | 0.455 | 0.912 | 1.525 | 1.422 | 0.839 | 0.495 | 0.473 | 0.624 | 8.034 |    |        |
| 1961      | 0.447             | 0.098  | 0.540 | 0.286 | 0.581 | 0.897 | 1.477 | 1.525 | 0.936 | 0.511 | 0.438 | 0.573 | 8.309 |    |        |
| 1962      | 0.146             | 0.167  | 0.449 | 0.283 | 0.255 | 0.742 | 1.356 | 1.732 | 0.801 | 0.449 | 0.371 | 0.124 | 6.874 |    |        |
| 1963      | 0.563             | 0.494  | 0.445 | 0.263 | 0.599 | 1.075 | 1.284 | 1.502 | 0.696 | 0.420 | 0.429 | 0.547 | 8.314 |    |        |
| 1964      | 0.283             | 0.173  | 0.389 | 0.269 | 0.219 | 0.664 | 1.364 | 1.536 | 0.588 | 0.421 | 0.384 | 0.398 | 6.688 |    |        |
| 1965      | 0.161             | 0.424  | 0.323 | 0.248 | 0.261 | 0.591 | 1.209 | 1.223 | 0.540 | 0.399 | 0.373 | 0.450 | 6.202 |    |        |
| 1966      | 0.171             | 0.471  | 0.317 | 0.237 | 0.202 | 0.759 | 1.068 | 1.419 | 1.030 | 0.512 | 0.381 | 0.470 | 7.037 |    |        |
| 1967      | 0.234             | 0.316  | 0.402 | 0.313 | 0.242 | 0.581 | 0.980 | 1.110 | 0.613 | 0.428 | 0.381 | 0.305 | 5.905 |    |        |
| 1968      | 0.287             | 0.402  | 0.425 | 0.254 | 0.251 | 0.550 | 1.155 | 1.128 | 0.443 | 0.433 | 0.357 | 0.427 | 6.112 |    |        |
| 1969      | 0.367             | 0.555  | 0.424 | 0.266 | 0.409 | 0.609 | 1.139 | 1.146 | 0.548 | 0.393 | 0.375 | 0.453 | 6.684 |    |        |
| 1970      | 0.387             | 0.337  | 0.324 | 0.273 | 0.307 | 0.911 | 1.044 | 1.044 | 0.773 | 0.317 | 0.326 | 0.331 | 5.662 |    |        |
| 1971      | 0.369             | 0.296  | 0.446 | 0.231 | 0.198 | 0.582 | 1.605 | 1.178 | 0.866 | 0.485 | 0.391 | 0.398 | 7.045 |    |        |
| 1972      | 0.354             | 0.394  | 0.392 | 0.323 | 0.753 | 0.642 | 1.188 | 1.304 | 0.641 | 0.471 | 0.404 | 0.448 | 7.319 |    |        |
| 1973      | 0.393             | 0.372  | 0.474 | 0.373 | 0.225 | 0.512 | 1.638 | 1.173 | 0.649 | 0.410 | 0.397 | 0.403 | 7.019 |    |        |
| 1974      | 0.318             | 0.337  | 0.424 | 0.232 | 0.302 | 0.564 | 1.313 | 1.181 | 0.453 | 0.387 | 0.344 | 0.312 | 6.167 |    |        |
| 1975      | 0.273             | 0.348  | 0.369 | 0.234 | 0.181 | 0.388 | 1.012 | 1.171 | 0.574 | 0.408 | 0.355 | 0.270 | 5.583 |    |        |
| 1976      | 0.316             | 0.385  | 0.409 | 0.305 | 0.217 | 1.060 | 1.564 | 1.089 | 0.431 | 0.420 | 0.351 | 0.250 | 6.797 |    |        |
| 1977      | 0.299             | 0.307  | 0.446 | 0.235 | 0.204 | 0.711 | 0.862 | 1.159 | 0.741 | 0.436 | 0.412 | 0.498 | 6.310 |    |        |
| 1978      | 0.347             | 0.293  | 0.413 | 0.218 | 0.334 | 0.794 | 1.355 | 1.506 | 0.625 | 0.405 | 0.381 | 0.505 | 7.186 |    |        |
| 1979      | 0.349             | 0.310  | 0.314 | 0.182 | 0.179 | 0.445 | 0.842 | 1.353 | 0.546 | 0.405 | 0.383 | 0.331 | 5.396 |    |        |
| 1980      | 0.318             | 0.270  | 0.380 | 0.251 | 0.639 | 0.552 | 1.155 | 1.017 | 0.631 | 0.431 | 0.396 | 0.353 | 6.393 |    |        |
| 1981      | 0.323             | 0.361  | 0.349 | 0.209 | 0.457 | 0.807 | 1.637 | 1.350 | 0.635 | 0.454 | 0.339 | 0.328 | 7.249 |    |        |
| 1982      | 0.421             | 0.306  | 0.351 | 0.282 | 0.318 | 1.154 | 1.291 | 1.158 | 0.628 | 0.381 | 0.393 | 0.379 | 7.062 |    |        |
| 1983      | 0.278             | 0.384  | 0.386 | 0.258 | 0.416 | 0.559 | 1.323 | 1.718 | 0.805 | 0.410 | 0.395 | 0.351 | 7.279 |    |        |
| 1984      | 0.375             | 0.351  | 0.407 | 0.260 | 0.254 | 0.699 | 1.311 | 1.563 | 0.737 | 0.435 | 0.382 | 0.383 | 7.157 |    |        |
| 1985      | 0.320             | 0.365  | 0.427 | 0.349 | 0.347 | 0.588 | 1.094 | 1.412 | 0.534 | 0.433 | 0.376 | 0.328 | 6.673 |    |        |
| 1986      | 0.355             | 0.377  | 0.389 | 0.241 | 0.223 | 0.479 | 1.213 | 1.417 | 0.574 | 0.402 | 0.374 | 0.348 | 6.392 |    |        |
| 1987      | 0.311             | 0.371  | 0.331 | 0.215 | 0.266 | 1.426 | 1.878 | 1.527 | 0.724 | 0.587 | 0.444 | 0.403 | 8.483 |    |        |
| 1988      | 0.319             | 0.380  | 0.441 | 0.450 | 0.423 | 0.618 | 1.620 | 1.622 | 0.692 | 0.540 | 0.397 | 0.411 | 7.913 |    |        |
| 1989      | 0.291             | 0.313  | 0.348 | 0.183 | 0.263 | 0.614 | 1.554 | 1.310 | 0.723 | 0.456 | 0.374 | 0.405 | 6.824 |    |        |
| 1990      | 0.309             | 0.330  | 0.326 | 0.212 | 0.490 | 0.903 | 1.291 | 1.357 | 0.833 | 0.521 | 0.379 | 0.441 | 7.392 |    |        |
| 1991      | 0.327             | 0.370  | 0.381 | 0.241 | 0.419 | 1.411 | 1.524 | 1.246 | 0.649 | 0.459 | 0.382 | 0.339 | 7.748 |    |        |
| 1992      | 0.235             | 0.175  | 0.575 | 0.464 | 0.436 | 0.978 | 1.176 | 0.826 | 0.732 | 0.413 | 0.459 | 0.286 | 6.755 |    |        |
| 1993      | 0.286             | 0.252  | 0.354 | 0.597 | 0.367 | 0.620 | 1.279 | 0.915 | 0.679 | 0.533 | 0.480 | 0.249 | 6.611 |    |        |
| ئوتتۇرىچە | 0.318             | 0.335  | 0.398 | 0.280 | 0.344 | 0.729 | 1.299 | 1.304 | 0.676 | 0.442 | 0.390 | 0.385 | 6.900 |    |        |

شا

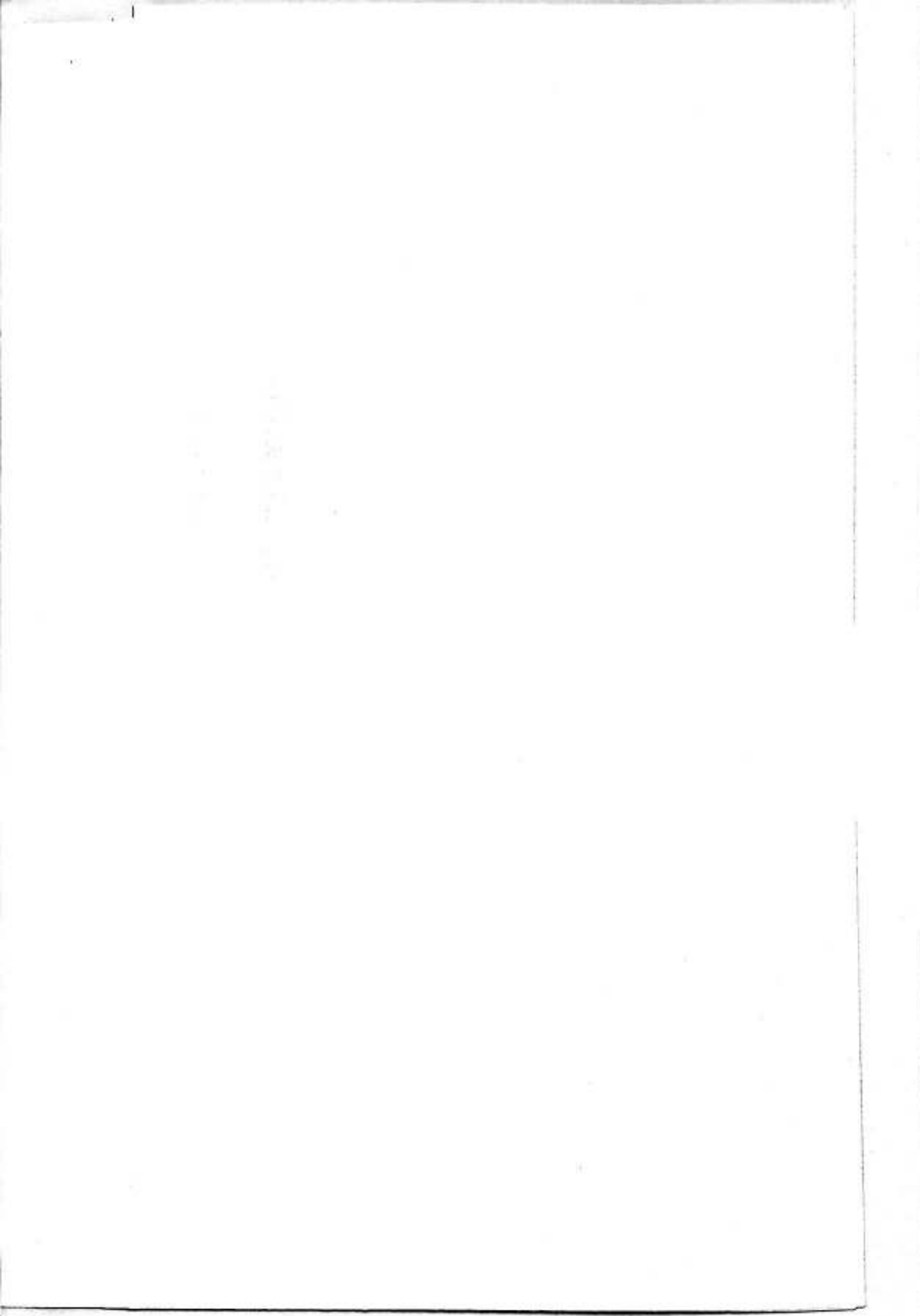





## 2) تارىم دەرياسى سۇ بايلىقى

تارىم دەرياسى غەربتىن شەرققە قاراپ شايار ناھىيىسىنىڭ ئوتتۇرا قىسمىدىن ئېقىپ ئۆتىدۇ، ناھىيە تەۋەسىدىن ئېقىپ ئۆتىدىغان مۇساپىسى 220 كىلومېتىر كېلىدۇ، دەريا سۇ بايلىقى ناھايىتى مول، يېڭىچىمەن گىدرولوگىيە پونكىتىنىڭ 1957 — 1971 - يىلغىچە ۋە 1980 — 1987 - يىلغىچە بولغان ئىككى مەزگىلدىكى گىدرولوگىيەلىك ماتېرىياللىرىدىكى تەھلىلدىن قارىغاندا، يىللىق سىرغىم مىقدارى ئالدىنقى مەزگىلدە 4 مىليارد 432 مىليون كۇب مېتىر، كېيىنكى مەزگىلدە 3 مىليارد 569 مىليون كۇب مېتىر بولغان، 1985 - يىلدىن بۇيان ئالدىنقى 15 يىلدىكىدىن %19.5 ئازايغان، بۇ تارىم دەرياسى سۇ بايلىقىنىڭ شايار ناھىيىسىدىن ئۆتكەندىكى سىرغىم مىقدارىنىڭ ئازىيىشىغا يۈزلەنگەنلىكىنى كۆرسىتىدۇ. تەبىئىي شارائىتىنىڭ چەكلىمىسى تۈپەيلىدىن، شايار ناھىيىسى باشلاپ كېلىدىغان سۇ مىقدارى يىلىغا ئوتتۇرا ھېساب بىلەن 276 مىليون كۇب مېتىرغا يېتىدۇ.

## 2. يەر ئاستى سۇ بايلىقى

ئۆگەن دەرياسىنىڭ تىنىملىرىدىن شەكىللەنگەن يەلپۈگۈچسىمان تۈزلەڭلىك ۋە تارىم دەرياسى ۋادىسىدىكى تۈزلەڭلىكتە مول يەر ئاستى سۇ بايلىقى بار، بىراق، ئېچىپ پايدىلىنىش قىممىتىنى نەزەردە تۇتقاندا، ئۆگەن دەرياسى سۇغىرىش رايونىنىڭ يەر ئاستى سۈيىنىڭ سۇ سۈپىتى بىرقەدەر ياخشى، «ئۆگەن دەرياسى تۈرىنى يولغا قويۇشنىڭ مۇمكىنچىلىك تەتقىقاتى توغرىسىدىكى دوكلات» تا ئوتتۇرىغا قويۇلغان ئۆگەن دەرياسى سۇغىرىش رايونىدىكى كۇچا، شايار، توقسۇ ناھىيىلىرىنىڭ يەر ئاستى سۈيىنىڭ سىرغىم مىقدارى توغرىسىدىكى ئانالىزغا ئاساسەن ھېسابلىغاندا، شايار ناھىيىسىدە يىلىغا 506 مىليون كۇب مېتىر تولۇقلىما يەر ئاستى سۇ مىقدارى بار بولغان بولىدۇ. بۇنىڭ ئىچىدە دەريا قىنىغا سىڭىپ كېتىدىغىنى يىلىغا 139 مىليون كۇب مېتىر، سۇغىرىش ئۆستىگىگە سىڭىپ كېتىدىغىنى يىلىغا 309 مىليون كۇب مېتىر؛ ئېتىزغا سىڭىپ كېتىدىغىنى يىلىغا 58 مىليون كۇب مېتىر. يىلىغا پارغا ئايلىنىپ كېتىدىغان 313 مىليون كۇب مېتىر سۈيى چىقىرىۋەتكەندە، شايار ناھىيىسىنىڭ ئۆگەن دەرياسى سۇغىرىش رايونىدىكى يەر ئاستى سۈيىنىڭ ھەرىكەتچان زاپىسى يىلىغا 193 مىليون كۇب مېتىر بولىدۇ.

## 2 § . سۇغىرىش رايونلىرى

شايار ناھىيىسىنىڭ ئالاھىدە قۇرغاق كىلىماتى تۈپەيلىدىن، ئۆگەن، تارىم دەريالىرىنى ئۆزىنىڭ جان تومۇرى قىلغان ئالاھىدە بوستانلىق يېزا ئىگىلىكى - چارۋىچىلىق سۇغىرىش رايونى شەكىللەنگەن.

### 1. جۇڭخۇا خەلق جۇمھۇرىيىتى قۇرۇلۇشتىن ئىلگىرىكى سۇغىرىش رايونىنىڭ ئومۇمىي ئەھۋالى

شايارنىڭ سۇغىرىش ئىشلىرى خەن سۇلالىسىدىن ئىلگىرى باشلانغان، مىلادىيىدىن ئىلگىرىكى 60 - يىلى غەربىي يۇرت قورۇقچىلىقى جىڭ جى شايار ئەتراپىدا ئۆستەك چاپتۇرۇپ، بوزيەر ئاچقۇزغان. 2000 يىلدىن كۆپرەك ۋاقىت ئۆتۈپ كۈۋاشۇ 28 - يىلى (1902 - يىلى) ناھىيە قۇرۇلغاندا، شايار ناھىيىسى سۇغىرىش رايونىدىكى سۇغىرىش مۇئەسسەسىلىرى دەسلەپكى كۆلەمگە ئىگە بولۇپ، غول ئۆستەك 23 كە، تارماق ئۆستەك 37 كە، ئۈزۈنلۈكى 893.6 كىلومېتىرغا يەتكەن. مىنگونىڭ 28 - يىلى (1939 - يىلى) غول ئۆستەك

30 غا، تارماق ئۆستەك 53 كە، ئۇزۇنلۇقى 1058 كىلومېتىرغا، سۇغىرىش كۆلىمى 176 مىڭ 382.8 موغا يەتكەن. 1949 - يىلىغا كەلگەندە ناھىيىدىكى غول ئۆستەك 61 گە، تارماق ئۆستەك 278 گە، سۇغىرىلىدىغان ئېتىز كۆلىمى 216 مىڭ 323.4 موغا يەتكەن.

## 2. جۇڭخۇا خەلق جۇمھۇرىيىتى قۇرۇلغاندىن كېيىنكى سۇغىرىش رايونلىرىنىڭ ئومۇمىي ئەھۋالى

جۇڭخۇا خەلق جۇمھۇرىيىتى قۇرۇلغاندىن كېيىن شايار سۇغىرىش رايونىنىڭ سۇچىلىق قۇرۇلۇشى ناھايىتى زور تەرەققىياتلارغا ئېرىشتى، سۇ باشلاش، سۇ قاچىلاش، سۇغىرىش، زەي چىقىرىۋېتىش قاتارلىق سۇچىلىق قۇرۇلۇشى مۇئەسسەسەلىرى تەدرىجىي مۇكەممەللەشتى، سۇدىن پايدىلىنىش نىسبىتىمۇ كۈنسايىن ئاشتى، 1993 - يىلىغا كەلگەندە ناھىيىنىڭ سۇغىرىش كۆلىمى 762 مىڭ 900 موغا يېتىپ، يېزا ئىگىلىكى ۋە چارۋىچىلىقنىڭ تەرەققىياتى ئىلگىرى سۈرۈلدى.

### 1) ئۆگەن دەرياسى سۇغىرىش رايونى

ئۆگەن دەرياسى ئېلىش بېشى (توقسۇ ناھىيىسى تەۋەسىدە) دىن باشلىنىپ شىمالدىن جەنۇبقا قاراپ ئېقىپ ناھىيە تەۋەسىگە كىرىدۇ، ئۇزۇنلۇقى 56 كىلومېتىر، كەڭلىكى 100 — 300 مېتىرغىچە كېلىدۇ، سۇغىرىش رايونى بۇ دەريانىڭ ئوتتۇرا، تۆۋەن ئېقىنىنىڭ ئىككى قاسنىقىدىكى 15 - 20 كىلومېتىرغىچە بولغان دائىرىگە جايلاشقان. بۇ سۇغىرىش رايونىدىن گۈلباغ، تويپولدى، نۇرباغ، قىزىلبايراق، يېڭىسەھەللە، قايلىور، شايار بازىرى، ئۇرۇقچىلىق مەيدانى، نەسىللىك چارۋا فېرمىسىدىن ئىبارەت 9 يېزا (مەيدان - فېرما) مەنپەئەتلىنىدۇ، 1993 - يىلىغا قەدەر بۇ سۇغىرىش رايونىدا تۆۋەندىكىدەك سۇچىلىق قۇرۇلۇشى مۇئەسسەسەلىرى بار بولدى:

(1) ئوتتۇراھال سۇ ئامبىرى بىر، سۇ قاچىلاش سىغىمى 12 مىليون كۇب مېتىر؛ كىچىك سۇ ئامبىرى 2، ئۇلارنىڭ سىغىمى 12 مىليون كۇب مېتىر، بۇنىڭ بىلەن قىشتا سۇنى تەڭشەپ قاچىلاپ، ئەتىيازدىكى قۇرغاقچىلىق مەزگىلىدىكى سۇ قىسلىقىنى پەسەيتكىلى بولىدۇ.

(2) كونا دەريادىن سۇ باشلاشنى ئۆزگەرتىش ئۈچۈن شايار ناھىيىسى 48.1 كىلومېتىرلىق باش غول ئۆستەك چاپتى. بۇ ئۆستەكنىڭ باش قىسمىنىڭ 3 - نومۇرلۇق چۈشۈرگىنىنىڭ ئۈستى تەرىپى 13 كىلومېتىر بولۇپ، ئېقىم مىقدارى  $Q=60$  كۇب مېتىر/سېكۇنتقا يېتىدۇ، 1970 - يىل 10 - ئايدا پۈتتۈرۈلۈپ ئىشلىتىلىشكە باشلىدى. ئوتتۇرا بۆلىكى 12 كىلومېتىر بولۇپ، ئېقىم مىقدارى  $Q=50-55$  كۇب مېتىر/سېكۇنتقا يېتىدۇ، 1976 - يىل 5 - ئايدا پۈتتۈرۈلۈپ ئىشلىتىلىشكە باشلىدى. تۆۋەن بۆلىكى 23.1 كىلومېتىر (سۇ سىغىمى قىسمى 18.1 كىلومېتىر) بولۇپ، ئېقىم مىقدارى  $Q=25-50$  كۇب مېتىر/سېكۇنتقا يېتىدۇ، 1993 - يىل 6 - ئاينىڭ 10 - كۈنى سۇ باشلاندى. يېزا (مەيدان) لارنىڭ سۈيى مۇشۇ باش غول ئۆستەك دىن تەقسىملىنىدۇ. ئېلىش بېشىدىن تارتىپ يېزىلارنىڭ ئۆستەكلىرىگىچە بولغان ئارىلىقتا سۇدىن پايدىلىنىش نىسبىتى 1976 - يىلدىكى %71.2 تىن ئۆرلەپ %84.76 كە يەتتى.

(3) كونا سۇغىرىش رايونىدىكى يېزا، كەنتلەردە ئەسلىدىكى ئۆستەكلەر ئومۇميۈزلۈك ئۆزگەرتىلىپ، 15 غول ئۆستەك چېپىلدى، ئۇزۇنلۇقى 308 كىلومېتىر كېلىدۇ (بۇنىڭ ئىچىدە سۇ سىغىمى ئۆستەك 21.57 كىلومېتىر، تارماق ئۆستەك 79، ئۇزۇنلۇقى 634.5 كىلومېتىر، ئوق ئېرىق 402، ئۇزۇنلۇقى 1531.5 كىلومېتىر).

(4) شايار باش غول زەيىكىشىدىن بىرى چېپىلدى، ئۇزۇنلۇقى 80 كىلومېتىر كېلىدۇ، ئاساسلىق غول، تارماق زەيىكەشتىن 12 سى چېپىلدى، ئومۇمىي ئۇزۇنلۇقى 224.07 كىلومېتىر كېلىدۇ.

سۇغىرىش رايونىدىكى سۇچىلىق قۇرۇلۇشى مۇئەسسەسەلىرى مۇكەممەللەشىپ، سۇدىن پايدىلىنىش نىسبىتىنىڭ ئۆسۈشى بىلەن، سۇغىرىش رايونىدىكى سۇغىرىلىدىغان كۆلەم 1949 - يىلدىكى 198 مىڭ 400

مودىن كېڭىيىپ، 1993 - يىلىغا كەلگەندە 626 مىڭ 800 موغا يېتىپ، 2.16 ھەسسە ئاشتى.

## (2) تارىم دەرياسى سۇغىرىش رايونى

تارىم دەرياسى سۇغىرىش رايونى شايار ناھىيىسىنىڭ چارۋىچىلىق رايونى بولۇپ، بۇ رايوندا يېڭىمەھەللە، قايلىور، 2 - چارۋىچىلىق فېرمىسى، تويىبولدى، گۈلباغ، 1 - چارۋىچىلىق فېرمىسى، تارىم، ئوتلاق پونكىتى قاتارلىق 8 ئورۇن بار. 1 -، 2 - چارۋىچىلىق فېرمىلىرى، تارىم يېزىسى، ئوتلاق پونكىتى سۇغىرىشتا پۈتۈنلەي تارىم دەرياسىنىڭ سۈيىگە تايىنىدۇ، تارىم دەرياسىنىڭ ئىككى قىرغىقىدىكى 25 يەردە سۇ باشلاش ئېغىزى بار، بۇ ئېغىزلارنىڭ 11 ى تارىم دەرياسىنىڭ شىمالىي قىرغىقىدا، 14 ى جەنۇبىي قىرغىقىدا. بۇ سۇغىرىش رايونىدىكى سۇچىلىق قۇرۇلۇشى مۇئەسسەسىلىرى ناچار بولۇپ، 3 ئوتتۇراھال سۇ ئامبىرى بار، سۇ قاقچىلاش سىغىمى 140 مىليون كۇب مېتىر، سۇغىرىش كۆلىمى 1949 - يىلدىكى 17 مىڭ 900 مودىن كېڭىيىپ، 1993 - يىلىغا كەلگەندە 136 مىڭ 100 موغا يېتىپ، 6.60 ھەسسە ئاشتى.

## تارىم دەرياسى سۇغىرىش رايونىنىڭ سۇ باشلاپ سۇغىرىش ئەھۋالى

جەدۋەل: 4 — 39

| رايونلار                      | ئۆستەك نامى                         | ئۆزۈندە<br>لۇقسى<br>(كىلو-<br>مېتىر) | ئېقىم<br>مىقدارى<br>(كۇب<br>مېتىر/<br>سېكۇنت) | باشلىنىدىغان<br>سۇ مىقدارى<br>(تۈمەن كۇب<br>مېتىر) | سۇغىرىلىدىغان كۆلەم |                |        | ئىزاھ   |
|-------------------------------|-------------------------------------|--------------------------------------|---|--|---------------------|----------------|--------|---|
|                               |                                     |                                      |   |  | كېچىك<br>جەمئىي     | تېرىلغۇ<br>يەر | ئوتلاق |   |
| ۱ -<br>چوڭ<br>قۇمۇل<br>رايونى | يېڭى توپان ئۆستىڭى                  | 60                                   | 8   | 6125   | 10                  | 0.25           | 9.75   | يۇقىرىقى<br>تۈچ ئۆستەك<br>تارىم دەريا-<br>سىنىڭ جە-<br>نۇبىدا |
|                               | كۆكسىر ئۆستىڭى                      | 10                                   |   |  |                     |                |        |   |
|                               | ئاسناق ئۆستىڭى                      | 5                                    |   |  |                     |                |        |   |
|                               | ئاققۇم ئۆستىڭى                      | 10.5                                 | 2   | 2250   | 2                   | 0.5            | 1.5    | تۆۋەنكى<br>ئىككى ئۆس-<br>تەك توپان<br>ئۆستىڭىگە<br>قوشۇلىدۇ   |
|                               | پامان سۇ ئامبىرىدىن سۇ<br>باشلىنىدۇ |                                      |   |  | 1.65                | 0.15           | 1.5    |   |
|                               | كېچىك جەمئىي                        | 85.5                                 | 10  | 8375   | 13.65               | 0.9            | 12.75  |   |
| 2 -<br>چوڭ<br>قۇمۇل<br>رايونى | مەدەنىيەت ئۆستىڭى                   | 27                                   | 6   | 7450   | 7.3                 | 0.3            | 7      | تارىم دەريا-<br>سىنىڭ جە-<br>نۇبىدا                           |
|                               | جىگدەداش ئۆستىڭى                    | 31.5                                 | 5   | 2500   | 2.3                 | 0.3            | 2      | تارىم دەريا-<br>سىنىڭ شى-<br>مالىدا                           |
|                               | پامان سۇ ئامبىرىدىن سۇ<br>باشلىنىدۇ |                                      |   | 10000  | 6.4                 | 3.75           | 2.65   | تارىم دەريا-<br>سىنىڭ شى-<br>مالىدا                           |
|                               | كېچىك جەمئىي                        | 58.5                                 | 11  | 9950   | 16                  | 4.35           | 11.65  |   |
| 3 -<br>چوڭ<br>قۇمۇل<br>رايونى | قارادۆڭ ئۆستىڭى                     | 5                                    | 1   | 1420   | 1.41                | 0.01           | 1.4    | 4 ئۆستەك-<br>نىڭ ھەممە-<br>سى تارىم<br>دەرياسىنىڭ<br>جەنۇبىدا |
|                               | ئارقاچاقاق ئۆستىڭى                  | 11                                   | 15  | 7500   | 5.8                 | 3              | 2.8    |   |
|                               | كۆكچۈر ئۆستىڭى                      | 15                                   | 2.4   | 3150   | 3.1                 | 0.1            | 3      |   |
|                               | قارمداش ئۆستىڭى                     | 10                                   | 2   | 2150   | 2.1                 | 0.1            | 2      |   |
|                               | كېچىك جەمئىي                        | 41                                   | 20.4  | 14200  | 12.41               | 3.21           | 9.2    |   |

|  |       |       |      |       |      |       |                                   |                          |
|--|-------|-------|------|-------|------|-------|-----------------------------------|--------------------------|
| 3 ئۆستەڭ -<br>ئىككى ھەممە -<br>سى تارىم<br>دەرياسىنىڭ<br>جەنۇبىدا  | 1.75  | 0.17  | 1.92 | 2000  | 1.5  | 7     | چاقماق ئۆستىڭى                    | قاپلار<br>تېزى           |
|  | 1.8   | 0.28  | 2.08 | 2220  | 2    | 14    | ئۆشكە ئۆلدى ئۆستىڭى               |                          |
|  | 4     | 0.2   | 4.2  | 4300  | 3.5  | 22    | بوزدۆڭ ئۆستىڭى                    |                          |
|  | 7.55  | 0.65  | 8.2  | 8520  | 7    | 43    | كىچىك جەمىي                       |                          |
| تارىم دەريا -<br>سىنىڭ جە -<br>نۇبىدا<br>3 ئۆستەڭ -<br>ئىككى ھەممە -<br>سى تارىم<br>دەرياسىنىڭ<br>شىمالىدا | 0.5   | 0.25  | 0.75 | 600   | 0.5  | 5     | ئىگىرى توغراق ئۆستىڭى             | 2 -<br>چارۋىچىلىق قىزىسى |
|  | 6.3   | 0.14  | 6.44 | 6500  | 5    | 28    | ساقلىق ئۆستىڭى                    |                          |
|  | 6.5   | 0.2   | 6.7  | 6800  | 5    | 20    | سېغىزلىق ئۆستىڭى                  |                          |
|  |       | 0.06  | 0.06 | 100   | 0.5  | 2     | قاپاق توغراق ئۆستىڭى              |                          |
|  |       | 0.15  | 0.15 | 425   | 0.5  | 5.5   | غاس غول ئۆستىڭى                   |                          |
|  | 13.3  | 0.8   | 14.1 | 14425 | 11.5 | 60.5  | كىچىك جەمىي                       |                          |
| ھەممىسى<br>تارىم دەريا -<br>سىنىڭ شى -<br>مالىدا   | 3     |       | 3    | 3000  | 3    | 40    | كالا ئۆستىڭى                      | ئىگىلىك<br>تېزى          |
|  | 8.5   | 3.5   | 12   | 20400 | 25   | 22.5  | 1 - نومۇرلۇق سۇ باشلاش<br>ئۆستىڭى |                          |
|  |       |       |      |       | 16   | 44.5  | 2 - نومۇرلۇق سۇ باشلاش<br>ئۆستىڭى |                          |
|  | 11.5  | 3.5   | 15   | 23400 | 44   | 107   | كىچىك جەمىي                       |                          |
| تارىم دەريا -<br>سىنىڭ جە -<br>نۇبىدا  | 6     | 0.4   | 6.4  | 7000  | 5    | 30    | توپان ئۆستىڭى                     | گۈلباغ<br>تېزى           |
|  | 71.95 | 13.61 | 8556 | 95870 | 109  | 425.5 | جەمىي                             |                          |

شايار ناھىيىسىنىڭ بىرقانچە يىلدىكى سۇغىرىش كۆلىمى

جەدۋەل: 4 — 40

| نامى<br>يىللار | جەمىي سۇغىرىش كۆلىمى<br>(تۈمەن مو) |       |                 | بۇنىڭ ئىچىدە (تۈمەن مو)      |       |                 |                              |       |                 |
|----------------|------------------------------------|-------|-----------------|------------------------------|-------|-----------------|------------------------------|-------|-----------------|
|                | كىچىك<br>جەمىي                     | ئېتىز | باغ -<br>ئورمان | ئۆگەن دەرياسى سۇغىرىش رايونى |       |                 | تارىم دەرياسى سۇغىرىش رايونى |       |                 |
|                |                                    |       |                 | كىچىك<br>جەمىي               | ئېتىز | باغ -<br>ئورمان | كىچىك<br>جەمىي               | ئېتىز | باغ -<br>ئورمان |
| 1949           | 21.63                              | 21.47 | 0.22            | 19.84                        | 19.62 | 0.22            | 1.79                         | 1.79  | 1.79            |
| 1957           | 39.82                              | 39.36 | 0.46            | 37.82                        | 37.36 | 0.46            | 2                            | 2     | 2               |
| 1966           | 53.58                              | 52.46 | 1.12            | 50.58                        | 49.46 | 1.12            | 3                            | 3     | 3               |
| 1976           | 59.35                              | 57.80 | 1.55            | 53.35                        | 51.80 | 1.55            | 6                            | 6     | 6               |
| 1993           | 76.29                              | 69.99 | 6.30            | 62.68                        | 56.38 | 6.30            | 13.61                        | 13.61 | 13.61           |

## § 3 . سۈچىلىق قۇرۇلۇشى

1. 1949 - يىلدىن ئىلگىرىكى سۈچىلىق قۇرۇلۇشى مۇئەسسەسىلىرى  
(1) قەدىمكى سۈچىلىق

1928 - يىلى ئارخبئولوگ خۋاڭ ۋېنىي شايار ناھىيىسىدىكى شەرقىي قاراقوتان ئەتراپىدا خەن سۇلالىسى دەۋرىدىن قالغان قەدىمىي ئۆستەڭدىن بىرنى بايقىغان، بۇ ئۆستەڭ گىلىدىن ياسالغان بولۇپ، ساقلىنىپ قالغان قىسمىنىڭ ئۇزۇنلۇقى 100 نەچچە كىلومېتىر، كەڭلىكى 8 مېتىر، چوڭقۇرلۇقى تەخمىنەن 3 مېتىر كېلىدۇ، بۇ ئۆستەڭنىڭ ئىككى چېتىدە خەن سۇلالىسى دەۋرىگە مەنسۇپ ئېتىز ئىزلىرى بار، شۇڭا بۈگۈنكى كىشىلەر بۇ ئۆستەڭنى «خەنزۇ ئۆستىڭى» دەپ ئاتايدۇ.

(2) 1902 - يىلى شايار ناھىيە بولۇپ قۇرۇلغاندىن كېيىنكى سۈچىلىق تارىختىكى ھۆكۈمەتلەر غەللە - پاراق ۋە تەمىنات ئاشلىقىنى كۆپرەك يىغىۋېلىش ئۈچۈن، بەزى چاغلاردا دېھقانلارنىڭ سۈچىلىق قۇرۇلۇشى ئېلىپ بېرىشنى تەشەببۇس قىلغان، بىراق ئەينى ۋاقىتتىكى ئىشلەپچىقىرىش مۇناسىۋىتى ۋە ئىشلەپچىقىرىش مەۋجىتى تۈپەيلىدىن ئادەتتە پەقەت كىچىك - كىچىك ئېرىق - ئۆستەڭ چېچىلغان ۋە ئاددىي ياغاچ قۇرۇلۇشلارلا قىلىنغان، كېرەكلىك خىراجەت ئاساسلىقى پۇقرالارغا سېلىق سېلىش ۋە شەخسلەردىن ئىئانە ئېلىش يولى بىلەن ھەل قىلىنغان.

(1) مىنگونىڭ 5 - يىلى (مىلادىيە 1916 - يىلى) 8 - ئاينىڭ 16 - كۈنى يوللانغان «شايار ناھىيىسىنىڭ ئامبىلى لى رۇڭنىڭ ئۆگەن دەرياسىنىڭ پوپاڭ كەنتىدىكى قىسمىنىڭ ئىككى قېشىنى ياساش ئەھۋالىدىن بەرگەن مەلۇماتىغا قارىتىلغان پەرمان» دا مۇنداق دېيىلگەن: «جەنۇبىي شىنجاڭدا ھۆكۈمەتنىڭ نامىنى سېتىپ پۇقرالارغا ئېغىر سېلىق سالىدىغان ئەھۋال ھەمىشە كۆرۈلۈپ كەلدى. مەزكۇر ناھىيىدىكى ئۆگەن دەرياسىنىڭ پوپاڭ كەنتىنىڭ جەنۇبىدىكى ئىككى تومىنى رېمونت قىلىشقا ھەر يىلى 3000 سەر كۈمۈش كېتىدىكەن، بۇ خىراجەت پۇقرالارغا چېچىلغان، بىراق ئۇنى يەرلىك ئەمەلدارلار ۋە مۇشتۇمزورلار چۆنتىكىگە سېلىپ، كەمبەغەللەرنى قاخشاتقان...»

(2) مىنگونىڭ 35 - يىلى (1946 - يىلى) 4 - ئايدا «كۇچار شايار، توقسۇ ناھىيىلىرى ئارىسىدا ئۆگەن دەرياسىدىن سۇ باشلايدىغان سۇ ماجىراسى كۆرۈلدى، سۈچىلىق ئىدارىسى ئادەم ئەۋەتىپ تەكشۈرۈپ ئۆلچەش ئارقىلىق، سۇنى ئادىل تەقسىملەش ئۈچۈن سۇ ئايرىش تومىسى ئورناتماقچى بولدى، بىراق بۇنىڭ ئۈچۈن ئالدى بىلەن بۇ ناھىيىلەرنىڭ يەرلىرىنى ئۆلچەشكە توغرا كېلەتتى، يەر ئۆلچەش خىزمىتى بەك قىيىن بولغانلىقى، ئۇنىڭ ئۈستىگە 3 ناھىيىدىكى خەلق ئارىسىدا پىكىر ئىختىلاپى تۇغۇلغانلىقى ھەم خىراجەت قىس بولغانلىقى ئۈچۈن، پىلان تۈزۈلۈپ بولغان بولسىمۇ يولغا قويۇشقا مۇمكىن بولمىدى...»

1949 - يىلىغا قەدەر ناھىيىدىكى غول ئۆستەڭ 61 (ئەمەلىيەتتە چوڭ دەريادىن بىۋاسىتە سۇ باشلىنىدىغان چوڭ - كىچىك ئېرىقلارنى كۆرسىتىدۇ، ھەر بىر ئېرىق سۈيىدە ئوتتۇرا ھېساب بىلەن 3546 مو يەرنى سۇغارشىلى بولىدۇ، بۇ كەنت دەرىجىلىك ئوق ئېرىقلارغا باراۋەر كېلىدۇ. 10 مىڭ مودىن ئارتۇق يەر سۇغارشىغا بولىدىغىنى پەقەت 10)، تارماق ئۆستەڭ 278. جۇڭخۇا خەلق جۇمھۇرىيىتى قۇرۇلغانغا قەدەر ناھىيە بويىچە بىرەر مۇ تۈزۈكرەك ئۆستەڭ يوق ئىدى.

2. جۇڭخۇا خەلق جۇمھۇرىيىتى قۇرۇلغاندىن كېيىنكى سۈچىلىق قۇرۇلۇشى  
«سۈچىلىق — يېزا ئىگىلىكىنىڭ جان تومۇرى»، خەلق ھۆكۈمىتى ئېتىز - ئېرىق سۈچىلىق قۇرۇلۇشىغا



ناھايىتى ئەھمىيەت بېرىپ، مالىيە جەھەتتىن زور كۈچ بىلەن قوللاپ كەلدى. ھەر دەرىجىلىك پارتىيە، مۇكۈمەت رەھبەرلىرى ئۆزى باشلامچى بولۇپ، ئاممىنى بوشاشماي قوزغاپ، ئېتىز - ئېرىق سۈجىلىق قۇرۇلۇشىنى كەڭ تۈردە ئېلىپ باردى، بۇنىڭ بىلەن سۈجىلىق قۇرۇلۇشى ئىشلىرى ناھايىتى زور تەرەققىياتلارغا ئېرىشتى. 1993 - يىلىغا قەدەر قولغا كەلتۈرۈلگەن سۈجىلىق قۇرۇلۇشنىڭ نەتىجىلىرىنى تۆۋەندىكىچە بايان قىلىمىز:

# 1) سۈجىلىق قۇرۇلۇشى تەرەققىياتىدىكى بىرقانچە تارىخىي مەزگىللەر

(1) 1949 — 1957 - يىللاردىكى سۈجىلىق قۇرۇلۇشنىڭ ئەسلىگە كېلىشى ۋە تەرەققىي قىلىشى  
بۇ مەزگىلدە دۆلەت مالىيىسىدە قىيىنچىلىق كۆرۈلگەچكە، سۈجىلىق قۇرۇلۇشى قىلىشتا ئاساسلىقى دېھقان، چارۋىچىلارنىڭ ئەمگەك كۈچى، ماتېرىيال چىقىرىشىغا تايىنىلدى. 1952 — 1957 - يىلىغىچە جەمئىي 757 مىڭ 200 ئىش كۈنى ئەمگەك كۈچى سەرپ قىلىندى، دېمەك، يىلىغا ئوتتۇرا ھېساب بىلەن 126 مىڭ 200 ئىش كۈنى سەرپ قىلىندى. ئەڭ يۇقىرى بولغان يىلى 177 مىڭ ئىش كۈنى سەرپ قىلىندى. تۆۋەندىكى قۇرۇلۇشلار قىلىندى:

1. 1950 — 1952 - يىللىرى چوڭ دەريادىن سۇ باشلىنىدىغان ئەسلىدىكى 61 ئۆستەڭنىڭ لاي - لاتقىسى تازىلىنىپ پۇختىلاندى، سۇغىرىش رايونىدا 151 ئېرىق چېپىلىپ، 32 ياغاچ توما ياسالدى، 3 زەيكەش چېپىلدى، بۇنىڭ بىلەن دېھقانچىلىققا ئىشلىتىلىدىغان سۇغا كاپالەتلىك قىلىندى.

2. 1953 — 1957 - يىللىرى ئەسلىدىكى 61 ئۆستەڭ ئەگرى - بۈگرى بولۇپ، سۇ باشلاش تارقاق، پايدىلىنىش كوئېففىتسېنتى تۆۋەن (0.167)، ئېچىش - تاقاش قىيىن ۋە لېيى كۆپ ئىدى، ئۇلارنىڭ لېيىنى تازىلاشقا كۆپ ئەمگەك كېتەتتى، ئۇنىڭ ئۈستىگە تاشقىن پەسلىدە دەريا قاشلىرىدىن ھە دېگەندە چاتاق چىقىپ، باشقۇرۇش تەس ئىدى. شۇڭا ئاساسىي كۈچ مەركەزلەشتۈرۈلۈپ ئۆزگەرتىپ چىقىلدى. ئەسلىدىكى ئۆستەڭلەر قوشۇۋېتىلىپ، 27 ئۆستەڭ قىلىندى، 278 تارماق ئۆستەڭ قوشۇۋېتىلىپ 201 ئۆستەڭ قىلىندى. قوشۇۋېتىش تەدبىرى ئارقىلىق سۇدىن كۆرۈلىدىغان ئىسراپچىلىق ۋە زىيان ئازايتىلدى، سۇغىرىلىدىغان كۆلەم كېڭەيتىلدى، نەتىجىلەر كۆرۈنەرلىك بولدى. شۇنىڭ بىلەن بىرگە 1956 - يىلى 1339 ئادەم تەشكىللىنىپ، 12 كۈن كۈرەش قىلىش ئارقىلىق تارىم دەرياسى سۇغىرىش رايونىدىكى شامالقىرىچىدا 2 سۇ باشلاش ئۆستىڭى چېپىلىپ، تېرىلغۇ يەر 10 مىڭ مو كېڭەيتىلدى، 30 مىڭ مو ئوتلاقنىڭ سۇغىرىش شارائىتى ياخشىلاندى.

## 1953 — 1957 - يىللىرى شايار ناھىيىسىنىڭ ئۆستەڭ سىستېمىسى ئۆزگەرتىلىپ

قوشۇۋېتىلگەندىن كېيىنكى سۇ باشلاش ئۆستەڭلىرىنىڭ ئەھۋالى

جەدۋەل: 4 — 41

| رەت نومۇرى | سۇ باشلاش ئۆستەڭلىرىنىڭ نامى | كۆلىمى                |                 |                    | ئېقىم مىقدارى (كۆپ مېتىر/سېكۇنت) | سۇغىرىش كۆلىمى (تۈمەن مو) |
|------------|------------------------------|-----------------------|-----------------|--------------------|----------------------------------|---------------------------|
|            |                              | ئۇزۇنلۇقى (كىلومېتىر) | كەڭلىكى (مېتىر) | چوڭقۇرلۇقى (مېتىر) |                                  |                           |
| 1          | ئىگەرچى ئۆستىڭى              | 3.93                  | 6               | 1                  | 3                                | 1.81                      |
| 2          | بوز ئۆستەڭ                   | 7.5                   | 2.5             | 0.5                | 1.5                              | 0.6                       |
| 3          | چوڭ گۈلباغ ئۆستىڭى           | 17.9                  | 4               | 0.5                | 2.5                              | 1.62                      |
| 4          | كۆلداش ئۆستىڭى               | 16.68                 | 1               | 0.25               | 1.5                              | 0.5                       |
| 5          | ئاقئېرىق ئۆستىڭى             | 5.4                   | 1.5             | 0.5                | 1                                | 0.5                       |

|       |      |      |     |        |                     |    |
|-------|------|------|-----|--------|---------------------|----|
| 0.15  | 0.5  | 1.5  | 3   | 1.93   | بوزدۆڭ ئۆستىڭى      | 6  |
| 0.5   | 1    | 0.25 | 2   | 15     | قارا ئوغلاق ئۆستىڭى | 7  |
| 6.32  | 3.5  | 1    | 4.5 | 35     | چىمەن چولغا ئۆستىڭى | 8  |
| 1.46  | 2    | 1    | 2   | 33     | تويىۋولدى ئۆستىڭى   | 9  |
| 2.70  | 4    |      |     | 40     | مازار ئۆستىڭى       | 10 |
| 1.1   | 1.5  |      |     | 8      | شەرقىي غول ئۆستىڭى  | 11 |
| 2.27  | 1.5  | 0.5  | 2   | 12     | بۇزتا ئۆستىڭى       | 12 |
| 0.2   | 0.5  | 0.3  | 1.5 | 1.25   | سايئېرىق ئۆستىڭى    | 13 |
| 0.2   | 0.5  |      |     | 3      | لىكەڭ ئۆستىڭى       | 14 |
| 2.2   | 1.5  | 1    | 3   | 15.5   | نۇر باغ ئۆستىڭى     | 15 |
| 1.59  | 1.5  | 0.5  | 4   | 45.79  | ياقئېرىق ئۆستىڭى    | 16 |
| 1.18  | 2    | 0.5  | 3   | 20.29  | يېڭىمەھەللە ئۆستىڭى | 17 |
| 2.55  | 2.5  | 1    | 4   | 28.28  | پانتاقشەھەر ئۆستىڭى | 18 |
| 0.31  | 1    | 0.5  | 2   | 5      | ياقئېرىق ئۆستىڭى    | 19 |
| 1.2   | 2    | 0.5  | 2   | 12     | قاپلور ئۆستىڭى      | 20 |
| 0.1   | 0.5  | 0.5  | 1   | 1.5    | تۈگەنئېشى ئۆستىڭى   | 21 |
| 0.5   | 0.7  | 0.2  | 1   | 1.77   | ئوساڭ ئۆستىڭى       | 22 |
| 0.22  | 0.8  | 0.5  | 1.5 | 1.7    | توق ئۆستىڭى         | 23 |
| 0.18  | 0.5  | 0.5  | 1   | 3.73   | ئوساڭئالاق ئۆستىڭى  | 24 |
| 0.95  | 1    | 0.5  | 3.5 | 12.05  | ئاچادۆڭ ئۆستىڭى     | 25 |
| 1.18  | 1.5  | 0.5  | 3   | 20.29  | تېكە ئۆستىڭى        | 26 |
| 2.38  | 1.5  | 1    | 4   | 19.61  | قارلىغاچ ئۆستىڭى    | 27 |
| 34.47 | 41.5 |      |     | 388.10 | جەمئىي              |    |

سۈمچىلىق قۇرۇلۇشىنىڭ ئەسلىگە كېلىشى ۋە تەرەققىي قىلىشى بىلەن سۇغىرىش كۆلىمى كېڭەيدى، 1957-يىلى سۇغىرىش كۆلىمى 398 مىڭ 200 مو (ئۆگەن دەرياسى سۇغىرىش رايونىدىكى كۆلەم 378 مىڭ 200 مو، تارىم دەرياسى سۇغىرىش رايونىدىكى كۆلەم 20 مىڭ مو) غا يېتىپ، 1949-يىلىدىكىدىن 181 مىڭ 900 مو ئاشتى.

(2) 1958 — 1966 - يىللىرىدىكى سۈمچىلىق قۇرۇلۇشىنىڭ تەرەققىياتى

بۇ مەزگىلدە دۆلەت «خەلق باشقۇرۇش، ھۆكۈمەت ياردەم بېرىش» چارىسىنى يولغا قويۇپ، «ئۈچ خىل ماتېرىيال» نى ياردەم قىلىش شەكلىدە مەبلەغ سالدى. سۈمچىلىق نازارىتى سۈمچىلىق قۇرۇلۇشلىرىنى پىلانلاش، ئۆلچەپ لايىھىلەشكە ياردەملىشىش ئۈچۈن شايار ناھىيىسىگە ئېتىز - ئېرىق سۈمچىلىق قۇرۇلۇشى شۆبە خىزمەت ئەترىتى ئەۋەتتى. ھەر مىللەت كادىرلىرى ۋە كەڭ دېھقان، چارۋىچىلار سۇغىرىش رايونىنىڭ كونا قىياپىتىنى ئۆزگەرتىش ئۈچۈن سۈمچىلىق قۇرۇلۇشى ئەمگىكىگە ئاتلاندى، بۇ چاغدا ئورۇندالغان ئاساسلىق قۇرۇلۇش مىقدارىنىڭ كۆپلۈكى تارىختا كۆرۈلۈپ باقمىغان. ستاتىستىكىغا ئاساسلانغاندا، 9 يىل ئىچىدە سۈمچىلىق

قۇرۇلۇشىغا جەمئىي 5 مىليون 341 مىڭ ئىش كۈنى ئەمگەك سەرپ قىلىنغان. بۇنىڭ ئىچىدە كەلكۈنگە ئاقايىل تۇرۇشقا سەرپ قىلىنغانى 551 مىڭ 300 ئىش كۈنى، ئاساسلىق قۇرۇلۇشلارغا سەرپ قىلىنغانى 2 مىليون 408 مىڭ 200 ئىش كۈنى، يىلىغا ئوتتۇرىچە 593 مىڭ 400 ئىش كۈنىدىن توغرا كېلىدۇ. «دېھقانچىلىقنىڭ ئالدىراش پەيتلىرىدە كىچىك كۆلەمدە ئىشلەش، دېھقانچىلىقنىڭ بوش پەيتلىرىدە چوڭ كۆلەمدە ئىشلەش، ئۆزىمى ئۇزاققىچە داۋاملاشتۇرۇش» يولى تۇتۇلۇپ، ئېتىز - ئېرىق سۇچىلىق ئاساسىي قۇرۇلۇشى خىزمىتى زور كۈچ بىلەن ئېلىپ بېرىلدى. بۇنىڭغا جەمئىي 6 مىليون 598 مىڭ يۈەن مەبلەغ سېلىندى. بۇنىڭ ئىچىدە دۆلەت سالغان ياردەم مەبلەغ 457 مىڭ 200 يۈەن، خەلق ئىشچىلىرىنىڭ ئەمگىكىنى پۇلغا سۈندۈرغاندىكى مەبلەغ 6 مىليون 140 مىڭ 800 يۈەن. توشۇلغان توپا - تاش قۇرۇلۇش مىقدارى 11 مىليون 316 مىڭ 500 كۇب مېتىر (بۇنىڭ ئىچىدە ئاساسلىق قۇرۇلۇشلارنىڭ توپا - تاش قۇرۇلۇش مىقدارى 5 مىليون 102 مىڭ 500 كۇب مېتىر). ياسالغان نۇقتىلىق سۇچىلىق قۇرۇلۇشى تۈرلىرى تۆۋەندىكىچە: كىچىك سۇ ئامبىرى 2، سىغىمى 12 مىليون كۇب مېتىر، كونا سۇغىرىش رايونىدا زور مىقداردا پىلانلاش قۇرۇلۇشى يولغا قويۇلۇپ، ئەسلىدىكى ئۆستەڭلەر مۇۋاپىق دەرىجىدە تۈزلەندى ھەمدە تارماق ئۆستەڭلەر غول ئۆستەڭگە قوشۇۋېتىلدى؛ 1. 216 كىلومېتىر ئۇزۇنلۇقتىكى 12 غول ۋە تارماق ئۆستەڭ ئۆزگەرتىپ ياسىلىپ، كونا سۇغىرىش رايونىدىكى ئۆستەڭ سىستېمىسىنىڭ جايلىشىشىنىڭ نامۇۋاپىق بولۇش مەسىلىسى ۋە دېھقانچىلىق ئىشلەپچىقىرىشنىڭ تەرەققىياتىغا ماسلىشالماسلىق ھالىتى ئۆزگەرتىلدى. 113 كىلومېتىر ئۇزۇنلۇقتا 5 غول زەيكەش چېيىلدى. 1964 - يىلىدىن باشلاپ سۇغىرىش رايونىدا يېزا «بەشتە ياخشى قۇرۇلۇش» (ياخشى ئېرىق - ئۆستەڭ، ياخشى سالا ئېتىز، ياخشى ئورمان بەلۋاغى، ياخشى يول، ياخشى ئاھالىلەر نۇقتىسى) كەڭ يولغا قويۇلدى. 1966 - يىلغا قەدەر يېزىلاردا ئۆستەڭ، ئېتىز، ئورمان، يوللارنىڭ رامكىسى ئاساسىي جەھەتتىن شەكىللەندى، ئاھالىلەر نۇقتىلىرىنى پىلانلاشتىمۇ نۇرغۇن خىزمەتلەر ئىشلىنىپ، سوتسىيالىستىك يېڭى يېزىلارنىڭ قىياپىتى دەسلەپكى قەدەمدە بارلىققا كەلدى. سۇغىرىش رايونىدىكى ئېتىز - ئېرىق سۇچىلىق قۇرۇلۇشىنىڭ تېز تەرەققىي قىلىشى، سۇچىلىق مۇئەسسەسىلىرىنىڭ ئۈزلۈكسىز مۇكەممەللىشىشى نەتىجىسىدە، 1966 - يىلى ناھىيىنىڭ سۇغىرىش كۆلىمى 535 مىڭ 800 موغا يېتىپ، 1957 - يىلىدىكىدىن 137 مىڭ 600 مو ئاشتى.

شايار ناھىيىسىدە 1958 — 1966 - يىللىرى پۈتكۈزۈلگەن ئاساسلىق قۇرۇلۇش تۈرلىرى

جەدۋەل: 4 — 42

| قۇرۇلۇش نامى                           | قۇرۇلۇش ئورنى | قۇرۇلۇش كۆلىمى                    | قۇرۇلۇش باشلانغان، پۈتكەن ۋاقىت |                 | قۇرۇلۇش مىقدارى              | سەرپ قىلىنغان كۈنى (تۈمەن ئىش كۈنى) |
|--|---------------|-----------------------------------|---------------------------------|-----------------|------------------------------|-------------------------------------|
|  |               |                                   | باشلانغان يىل، ئاي              | پۈتكەن يىل، ئاي | توپا - تاش (تۈمەن كۇب مېتىر) |                                     |
| كۆكېۋىز سۇ ئامبىرى                     | قاپلور        | سىغىمى 4 مىليون 500 مىڭ كۇب مېتىر | 1958.9                          | 1958.12         | 19.52                        | 14.19                               |
| يانئېرىق سۇ ئامبىرى                    | يېڭىمەھەللە   | سىغىمى 7 مىليون 500 مىڭ كۇب مېتىر | 1958.9                          | 1958.12         | 18.47                        | 17.88                               |
| يېڭى شور ئېقىن كەلكۈن ئاققۇزۇش ئۆستىڭى | قىزىلبېراق    | 10 كىلومېتىر                      | 1959.5                          | 1960.6          | 25.99                        | 4.07                                |

|  |       |         |         |                 |                  |  |
|--|-------|---------|---------|-----------------|------------------|--|
| 25.26  | 41.9  | 1959.2  | 1959.1  | 31.95 كىلومېتىر | يېڭىسەھەلە       | ئىتتىپاق غول ئۆستىڭى                     |
| 3.38   | 11.97 | 1959.11 | 1959.11 | 23 كىلومېتىر    | يېڭىسەھەلە       | پوتوغراق ئۆستىڭى                         |
| 24.52  | 22.2  | 1961.10 | 1959.11 | 40 كىلومېتىر    | تويبولدى         | تويبولدى غول ئۆستىڭى                     |
| 6.62   | 9.72  | 1959.2  | 1959.1  | 30 كىلومېتىر    | قىزىلبايراق      | بورقاي تارماق ئۆستىڭى                    |
| 2.36   | 20.11 | 1959.11 | 1959.11 | 21 كىلومېتىر    | نۇرباغ           | نۇرباغ ئۆستىڭى                           |
| 2.84   | 9.95  | 1959.12 | 1959.12 | 10 كىلومېتىر    | يېڭىسەھەلە ساۋغۇ | جەرەنلىك ئۆستىڭى                         |
| 1.09   | 6.7   | 1959.12 | 1959.11 | 8 كىلومېتىر     | يېڭىسەھەلە       | ئاچىدۆڭ تارماق ئۆستىڭى                   |
| 2.08   | 10.39 | 1960.8  | 1960.8  | 10 كىلومېتىر    | گۈلباغ ساۋغۇ     | يالىق ئۆستىڭى                            |
| 2.48   | 7.65  | 1960.12 | 1960.1  | 8 كىلومېتىر     | يېڭىسەھەلە       | يېڭىسەھەلە تارماق ئۆستىڭى                |
| 2  | 13.28 | 1961.11 | 1961.11 | 6.35 كىلومېتىر  | تويبولدى         | قاراداش ئۆستىڭى                          |
| 1.8  | 13.3  | 1964.2  | 1963.11 | 9.85 كىلومېتىر  | گۈلباغ           | چولاك گۈلباغ ئۆستىڭى                     |
| 19.9   | 45    | 1964.9  | 1964.4  | 23.6 كىلومېتىر  | شايار ناھىيىسى   | شايار - توقسۇ باش زەيىكىشى               |
| 30.65  | 44.63 | 1965.8  | 1964.10 | 17.7 كىلومېتىر  | شايار ناھىيىسى   | ئوتتۇرا غول زەيىكىشى                     |
| 29.31  | 48    | 1965.2  | 1964.9  | 28.5 كىلومېتىر  | شايار ناھىيىسى   | شايار - توقسۇ ھەمكارلىق غول زەيىكىشى     |
| 1.74   | 10.44 | 1964.9  | 1964.9  | 16.2 كىلومېتىر  | قاپلور           | قاپلور زەيىكىشى                          |
| 26.7   | 44    | 1965.12 | 1965.10 | 20.75 كىلومېتىر | شايار ناھىيىسى   | شايار باش غول زەيىكىشىنىڭ تۆۋەنكى بۆلىكى |
| ئىش كۈنى ۋە قۇرۇلۇش مىقدارى<br>1967 - يىلىغا قوشۇۋېتىلدى |       | 1966.4  |         | 13 كىلومېتىر    | شايار ناھىيىسى   | شايار باش غول زەيىكىشىنىڭ يۇقىرى بۆلىكى  |
| 14.75  | 59    | 1960.8  | 1960.2  | 17.85           | يېڭىسەھەلە ساۋغۇ | شىمالىي چولاك ئۆستەڭ                     |
| 7.2  | 28.08 | 1960.12 | 1960.11 | 27 كىلومېتىر    | يېڭىسەھەلە       | يېڭىسەھەلە زەيىكىشى                      |

## (3) 1967 — 1976 - يىلغىچە بولغان مەزگىل

«مەدەنىيەت زور ئىنقىلابى» مەزگىلىدە نۇرغۇن خىزمەتلەر كاشىلىغا ئۇچرىدى، بىراق دەريانىڭ تۆۋەن ئېقىنىغا جايلاشقان، كىلىماتى قۇرغاق، سۈيى قىس بولغان شايار ناھىيىسى يەنىلا ئېتىز - ئېرىق سۇچىلىق قۇرۇلۇشىنى بوشاشماستىن داۋاملىق كەڭ كۆلەمدە يولغا قويدى، دۆلەتنىڭ سۇچىلىق قۇرۇلۇشىغا ئاجرىتىلغان سېلىنىمى بىرقەدەر زور دەرىجىدە ئاشتى. 10 يىلدا جەمئىي 7 مىليون 481 مىڭ 600 ئىش كۈنى سەرپ قىلىندى، بۇ يىلىغا ئوتتۇرا ھېساب بىلەن 748 مىڭ 200 ئىش كۈنىگە توغرا كېلىدۇ. 10 يىلدا جەمئىي 13 مىليون 416 مىڭ 800 يۈەن مەبلەغ سېلىندى؛ بۇنىڭ ئىچىدە دۆلەت سالغىنى 3 مىليون 809 مىڭ يۈەن، خەلق ئىشچىلىرىنىڭ ئەمگىكىنى پۇلغا سۈندۈرگەندىكى مەبلەغ 9 مىليون 607 مىڭ 800 يۈەن. ئاساسلىق سۇچىلىق قۇرۇلۇش تۈرلىرى مۇنۇلار: شايار باش غول ئۆستىڭىنىڭ يۇقىرى، ئوتتۇرا بۆلىكى قۇرۇلۇشى (1976 - يىل 5 - ئاينىڭ 25 - كۈنى پۈتۈپ ئىشقا كىرىشتۈرۈلدى) ياسالدى، جەرەنلىك سۇ ئامبىرى ياسالدى. يېزىلاردا ئەتىيازدىكى قۇرغاقچىلىق، سۇ قىس بولۇش مەسىلىسىنى ھەل قىلىش ئۈچۈن، 1968 — 1971. يىلغىچە ھەر مىللەت خەلقى ئۆزلۈكىدىن قوزغىلىپ، ئوتتۇراھال، كىچىك سۇ ئامبىرىدىن 19 نى ياسىدى. تويبولدى يېزىسىدىكى سۇ ئامبىرى قۇرۇلۇشىنى ئۆلچەش، قۇرۇلۇش قىلىشقا تېخنىكا. قاتناشقانلىقتىن، قۇرۇلۇش سۈپىتى بىرقەدەر ياخشى بولغاچقا 2 سۇ ئامبىرى ساقلاپ قېلىندى، قالغان 17 سۇ ئامبىرىنىڭ قۇرۇلۇش سۈپىتى ناچار بولۇپ، سۇغىرىش رايونىدا شورلىشىشنى پەيدا قىلغانلىقتىن بىكار قىلىندى. 1973 — 1976 - يىلغىچە رايوندا ئۈچكە ئارقىلىق چولاك ئېغىزلىق قۇدۇقتىن 67 سى

قېزىلدى (دېئامېتىرى بىر مېتىر، چوڭقۇرلۇقى 20 مېتىر ئەتراپىدا)، بۇ قۇدۇقلار ئەينى ۋاقىتتا يەر ئاستى سۈيىدىن پايدىلىنىپ قۇرغاقچىلىققا ئاقايىل تۇرۇشتا ئۆز رولىنى جارى قىلدۇردى؛ 1976 - يىلىغا قەدەر ناھىيىنىڭ تېرىلغۇ يەر كۆلىمى 646 مىڭ موغا، سۇغىرىش كۆلىمى 700 مىڭ موغا يەتتى.

شايار ناھىيىسىنىڭ 1968 — 1971 - يىلىغىچە سۇ ئامبىرى ياساش ئەھۋالى

جەدۋەل: 4 — 43

| ئىزاھ              | 1971         |             |              | 1970         |             |              | 1969         |             |              | 1968         |             |              | يېزا ئىگىلىك تۈرلەر |
|--------------------|--------------|-------------|--------------|--------------|-------------|--------------|--------------|-------------|--------------|--------------|-------------|--------------|---------------------|
|                    | سۈيى (مېتىر) | كۆلىمى (مۈ) | ئىگىلىك (مۈ) | سۈيى (مېتىر) | كۆلىمى (مۈ) | ئىگىلىك (مۈ) | سۈيى (مېتىر) | كۆلىمى (مۈ) | ئىگىلىك (مۈ) | سۈيى (مېتىر) | كۆلىمى (مۈ) | ئىگىلىك (مۈ) |                     |
| 7 سى بىكار قىلىندى |              |             |              | 705          | 4400        | 7            |              |             |              |              |             |              | كۆلباغ              |
| ساقلاپ قىلىندى     | 1200         | 14000       | 1            | 2500         | 37000       | 1            |              |             |              |              |             |              | تويۇلدى             |
| 7 سى بىكار قىلىندى | 250          | 2513        | 2            | 300          | 3000        | 2            | 170          | 900         | 1            | 400          | 2900        | 2            | قىزىلباغراق         |
| بىرى بىكار قىلىندى |              |             |              | 700          | 2000        | 1            |              |             |              |              |             |              | يېڭىمەھەللە         |
| 2 سى بىكار قىلىندى | 2000         | 30000       | 1            | 80           | 100         | 1            |              |             |              |              |             |              | قايىلور             |
|                    | 3450         | 46513       | 4            | 4285         | 46200       | 12           | 170          | 900         | 1            | 400          | 2900        | 2            | كېچىك جەمىتى        |

شايار ناھىيىسىدە 1967 — 1976 - يىلىغىچە پۈتكۈزۈلگەن ئاساسلىق سۇچىلىق قۇرۇلۇشلىرى

جەدۋەل: 4 — 44

| قۇرۇلۇش نامى                                     | قۇرۇلۇش ئورنى  | قۇرۇلۇش كۆلىمى                   | باشلانغان ئاي | پۈتكەن ئاي | توپا - تاش (تۈمەن كۆپ مېتىر) | بېتون (كۆپ مېتىر) | قىلىنغان سەرپ (تۈمەن كۆپ مېتىر)                    |
|--|----------------|----------------------------------|---------------|------------|------------------------------|-------------------|--|
| شايار باش غول ئۆس-تىگىنىڭ يۇقىرى، ئوتتۇرا بۆلىكى | شايار ناھىيىسى | 259=65~60m/s كىلومېتىر           | 1966.4        | 1976.5     | 184.01                       | 3034              | 170.9  |
| ئارقاچاق سۇ ئامبىرى                              | تويۇلدى        | سېغىمى 25 مىليون كۇب مېتىر       | 1970.8        | 1970.9     | 16                           |                   | 2.75   |
| خەلق ئەسكەرلىرى سۇ ئامبىرى                       | تويۇلدى        | سېغىمى 12 مىليون كۇب مېتىر       | 1971          | 1971       | 15                           |                   | 3.2  |
| جەمەتلىك سۇ ئامبىرى                              | يېڭىمەھەللە    | سېغىمى 68 مىليون كۇب مېتىر       | 1975.11       | 1980       |                              |                   | سانلىق مەلۇماتلار 1977 - يىلدىن كېيىنكى كىرگۈزۈلدى |
| راكىستا قۇدۇق ئۈچكىدە قېزىلغان                   | پۈتۈن ناھىيە   | 67، چوڭقۇرلۇقى 20 — 25 مېتىرغىچە |               |            |                              | 500               |  |



(4) 1977 — 1993 - يىلغىچە سۈجىلىق قۇرۇلۇشى

70 - يىللاردىن بۇيانقى مەزگىل شايار ناھىيىسىنىڭ سۈجىلىق قۇرۇلۇشى تارىخىدىكى ئەڭ ياخشى تەرەققىيات مەزگىلى بولۇپ ھېسابلىنىدۇ. دېھقانلارنىڭ ئېغىر ئەمگەك سىجىللىقىنى يەڭگىلەش ئۈچۈن، 1983 - يىلى قېزىش ماشىنىلىرى كىرگۈزۈلدى، ئۇنىڭدىن كېيىن قېزىش ماشىنىلىرىنىڭ سانى يىلغىيىل ئېشىپ، 1993 - يىلغا كەلگەندە 8 گە يەتتى، بۇ ماشىنىلار سۈجىلىق قۇرۇلۇشنىڭ سۈرئىتىنى تېزلەتتى. دۆلەت سۈجىلىقنى ئاساس كەسىپلەر قاتارىغا كىرگۈزۈپ، سېلىنىمىنى ئاشۇردى. 1991 - يىلى ئۆگەن دەرياسى سۇغىرىش رايونى «دۇنيا بانكىسىنىڭ قەرز پۇلى بىلەن ئىشلىتىدىغان تۈر» قاتارىغا كىرگۈزۈلۈپ، سۈجىلىق قۇرۇلۇشىغا سېلىنىدىغان سېلىنما ئاشۇرۇلدى، بۇ رايوندا ئۆستەڭلەرنى سۇ سىغىمى قىلىپ سۇ تېجەش قۇرۇلۇشى ئاساس قىلىنغان يۇقىرى ئۆلچەم، يۇقىرى سۈپەتلىك قۇرۇلۇشلار ئىشلىتىشكە باشلىدى. 1977 — 1993 - يىلغىچە سۈجىلىق قۇرۇلۇشىغا 4 مىليون 611 مىڭ 500 ئىش كۈنى ئەمگەك كۈچى سەرپ قىلىندى، بۇنىڭ ئىچىدە كەلكۈندىن مۇداپىئە كۆرۈشكە ئاجرىتىلغىنى 228 مىڭ 900 ئىش كۈنى، جەمئىي 88 مىليون 92 مىڭ 300 يۈەن مەبلەغ سېلىندى، بۇنىڭ ئىچىدە دۆلەت سالغىنى 26 مىليون 879 مىڭ يۈەن، دۇنيا بانكىسى قەرز پۇلى بىلەن ئىشلىتىدىغان قۇرۇلۇشلارغا 47 مىليون 168 مىڭ 700 يۈەن مەبلەغ سېلىندى، يېزا - كەنتلەر 6 مىليون 357 مىڭ يۈەن مەبلەغ توپلىدى، خەلق ئىشچىلىرىنىڭ پۇلغا سۈندۈرۈلغان ئەمگىكى 7 مىليون 687 مىڭ 600 يۈەن بولدى.

### شايار ناھىيىسىدە 1977 — 1993 - يىلغىچە پۈتكۈزۈلگەن ئاساسلىق سۈجىلىق قۇرۇلۇشلىرى

جەدۋەل: 4 — 45

| قۇرۇلۇش نامى   | قۇرۇلۇش ئورنى      | قۇرۇلۇش كۆلىمى                             | باشلانغان يىل، ئاي | پۈتكەن يىل، ئاي | توپا - تاش (تۈمەن) كۆپ (مېتىر) | بىتۇن (كۆپ) (مېتىر) | سەرپ قىلىنغان ئىش (تۈمەن) ئىش كۈنى |
|--|--------------------|--|--------------------|-----------------|--------------------------------|---------------------|------------------------------------|
| قىزىلباغراق تارماق زەيكىشى                                   | قىزىلباغراق يېزىسى | 31.75 كىلومېتىر                            | 1980               | 1981            | 56                             | 600                 | 56                                 |
| جەرەنلىك سۇ ئامبىرى  | شايار ناھىيىسى     | سېغىمى 68 مىليون كۇب مېتىر                 | 1975.11            | 1980.12         | 341                            | 927.6               | 159.11                             |
| ئۆگەن دەرياسى كەلكۈن ئاققۇرۇش ئۆستىڭى                        |                    | ئۇزۇنلۇقى 36 كىلومېتىر پۈتكۈن 18 كىلومېتىر | 1977.11            | 1978.11         | 113.15                         |                     | 49.42                              |
| ماشىنىلاشقان قۇدۇق   | ناھىيە بويىچە      | 1094                                       | 1977               | 1981            |                                | 3909                |                                    |
| شايار غول زەيكىشى  |                    | ئۇزۇنلۇقى 80 كىلومېتىر، ئىنشاتات 33        | 1979.9             | 1986            | 228.89                         | 2484                | 53.49                              |
| شايار باش غول ئۆستىڭىنىڭ تۆۋەنكى بۆلىكىدىكى سۇ سىغىمى ئۆستەڭ |                    | ئۇزۇنلۇقى 23.1 كىلو-مېتىر                  | 1987.4             | 1993.6          | 192.52                         | 34948.9             |                                    |
| تويىبولدى تارماق زەيكى-شى                                    |                    | ئۇزۇنلۇقى 22.5 كىلو-مېتىر                  | 1989.7             | 1990.6          | 61.02                          | 1102.6              |                                    |
| گۈلباغ تارماق زەيكىشى  |                    | ئۇزۇنلۇقى 29.3 كىلو-مېتىر                  | 1987               | 1991            | 56.02                          | 388                 |                                    |
| شايار ئوتتۇرا غول زەيكىشىنى لايىداش، پۇختىلاش                |                    | 25.6                                       | 1989.7             | 1990.6          | 37.92                          | 525.8               |                                    |

|      |        |       |         |         |                |  |
|------|--------|-------|---------|---------|----------------|--|
|      | 1367.8 | 56.85 | 1992    | 1991    | 32.5           | قاپلور تارماق زەيكىشى<br>(شەرقىي - غەربىي<br>تارماق زەيكىشى)   |
|      | 21220  |       | 1992    | 1984    | ئىنشائات 1179  | يېزىلاردىكى «بەشتە<br>باغى» قۇرۇلۇش                            |
|      | 537    | 54.48 | 1993    | 1992    | 32.28          | قىزىلباغ زەيكىشىنى<br>لاپداش، ئۆزگەرتىپ<br>ياساش               |
| 1445 |        | 26.12 | 1993.10 | 1993.4  | 14.82          | نۇرباغ تارماق زەيكىشى  |
|      |        | 46.11 | 1993.10 | 1993.4  | 18.13          | «يېڭى يۈزبەر» تارماق<br>زەيكىشى                                |
|      | 4125   | 4.38  | 1993    | 1992    | 5.15           | قاپلور غول ئۆستىڭىنى<br>سۇ سىغىمى قىلىش                        |
|      | 6118   | 9.95  | 1993.10 | 1992.10 | 9.3 كىلومېتىر  | ئىتتىپاق غول ئۆستىمە<br>ڭىنى سۇ سىغىمى قىلىش                   |
|      | 5073.1 | 9.63  | 1993.11 | 1993.4  | 7.12           | تويىولى غول ئۆستىمە<br>ڭىنى سۇ سىغىمى قىلىش                    |
|      | 194.46 | 21.98 | 1991    | 1991    | 9.95 كىلومېتىر | ھەمكارلىق زەيكىشى  |
|      |        |       | 1993    | 1991    |                | خەلق ئەسكەرلىرى سۇ<br>ئامبىرىنىڭ خەتىرىنى<br>تۈگىتىش، پۇختىلاش |

## 2) سۇچىلىق قۇرۇلۇشىدىكى نەتىجىلەر

1. سۇچىلىق قۇرۇلۇشىغا يىللاردا سېلىنغان مەبلەغ، تۈرلۈك ئاساسلىق قۇرۇلۇشلارنىڭ ئەھۋالى

(1) يىللاردا سېلىنغان مەبلەغ

1958 - يىلدىن 1993 - يىلىغىچە جەمئىي 108 مىليون 107 مىڭ 100 يۈەن مەبلەغ سېلىندى (1991 - يىلى شايار ناھىيىسى دۇنيا بانكىسىنىڭ قەرز پۇلى بىلەن ئىشلىنىدىغان قۇرۇلۇشنى باشلىدى، بۇ قۇرۇلۇشنىڭ مەبلەغ مەنبەسى مۇرەككەپ، يەنە كېلىپ دۇنيا بانكىسىنىڭ قەرزى بىلەن ئىشلىنىدىغان قۇرۇلۇش تۈرلىرىدە ئاۋۋال قۇرۇلۇش قىلىپ كېيىن ھېساباتقا ئۆتكۈزۈش چارىسى قوللىنىلىدۇ، قىلىنغان قۇرۇلۇش تەكشۈرۈپ ئۆتكۈزۈۋېلىنىمىدى، تۈرلۈك مەبلەغلەرنىڭ كېلىش مەنبەسىنى ئېنىقلاش ۋاقتىنچە قىيىن بولدى، شۇڭا دۇنيا بانكىسىنىڭ قەرز پۇلى بىلەن سېلىنغان مەبلەغنىڭ ئومۇمىي سوممىسىلا بېرىلدى، ھەر خىل مەنبەدىن كەلگەن مەبلەغلەرنىڭ مىقدارىنى كېيىن تولۇقلاپ بېرىشكە توغرا كېلىدۇ). مەبلەغ مەنبەسى بويىچە ئايرىغاندا: دۆلەت سالغىنى 31 مىليون 145 مىڭ 200 يۈەن، بۇنىڭ ئىچىدە: كىچىك سۇچىلىق قۇرۇلۇشىغا بېرىلگەن ياردەم پۇل 6 مىليون 214 مىڭ 200 يۈەن؛ قۇرغاقچىلىققا تاقابىل تۇرۇش - قۇدۇق قېزىشقا سەپلەنگەن مەبلەغ 8 مىليون 83 مىڭ يۈەن؛ ئاساسىي قۇرۇلۇش مەبلەغى 12 مىليون 134 مىڭ يۈەن (شايار باش غول ئۆستىڭىنىڭ ئوتتۇرا بۆلىكىگە سېلىنغان 380 مىڭ يۈەن، توقسۇ - شايار 35 كىلوۋولتلىق يۇقىرى بېسىملىق توك سىمى تارتىشقا سېلىنغان 950 مىڭ يۈەن؛ جەمئىي سۇ ئامبىرى قۇرۇلۇشىغا سېلىنغان 1 مىليون 304 مىڭ يۈەن؛ شايار باش غول زەيكىشىگە سېلىنغان 2 مىليون 900 مىڭ يۈەن. شايار باش غول ئۆستىڭىنىڭ تۆۋەنكى بۆلىكىنى سۇ سىغىمەستۈرۈش قۇرۇلۇشىغا سېلىنغان 6 مىليون 300 مىڭ يۈەن)؛

سۇ - تۇپراقتى ئېچىش مەبلەغى 2 مىليون 560 مىڭ يۈەن (بۇنىڭ ئىچىدە ئوبوروت مەبلەغى 800 مىڭ يۈەن، مەبلەغ مەبلەغ 1 مىليون 760 مىڭ يۈەن بولۇپ، %50 ى قايتۇرۇلدى)؛ سۇ ئامبارلىرىنىڭ خەتىرىنى تۈگىتىش - پۇختىلاش مەبلەغى 800 مىڭ يۈەن (بۇنىڭ ئىچىدە خەلق ئەسكەرلىرى سۇ ئامبارىغا سېلىنغانى 750 يۈەن مىڭ يۈەن)؛ كېسەلدىن مۇداپىئە كۆرۈش - سۇنى ياخشىلاش مەبلەغى 709 مىڭ يۈەن؛ باشقا مەبلەغ 640 مىڭ يۈەن (يېڭىمەھەللە يېزىسى - قىزىلبايراق يېزىسى 10 كىلوۋولتلىق يۇقىرى بېسىملىق توك سىمى تارتىشقا سېلىنغانى 550 مىڭ يۈەن). يېزا، كەنتلەر ئۆزى تەييارلىغان مەبلەغ 6 مىليون 357 مىڭ يۈەن (بۇنىڭدىن گۈلباغ زەيكىشىگە 257 مىڭ يۈەن، توپبولدى زەيكىشىگە 570 مىڭ يۈەن ئىشلىتىلدى؛ گۈلباغ يېزىسى 190 مىڭ 200 يۈەن، توپبولدى يېزىسى 379 مىڭ 800 يۈەن مەبلەغ تەييارلىدى؛ خەلق ئەسكەرلىرى سۇ ئامبارىغا 80 مىڭ يۈەن ئىشلىتىلدى، يېزىلار 5 مىليون 450 مىڭ يۈەن مەبلەغ تەييارلاپ سالا ئېتىزلىرى - ئىنشائاتلارنى يۈرۈشلەشتۈرۈشكە ئىشلەتتى)؛ خەلق ئىشچىلىرىنىڭ ئەمگىكىنى پۇلغا سۈندۈرغاندىكى مەبلەغ 23 مىليون 436 مىڭ 200 يۈەن بولدى، دۇنيا بانكىسىنىڭ قەرز پۇلى بىلەن ئىشلىتىدىغان تۈرلەرگە 47 مىليون 168 مىڭ 700 يۈەن مەبلەغ سېلىندى.

شايار ناھىيىسىنىڭ يىللاردىكى سۇچىلىق قۇرۇلۇشىغا ئەمگەك كۈچى، مەبلەغ سېلىش ئەھۋالى

جەدۋەل: 4 - 46

| يىللار | ئەمگەك كۈچى<br>(تۈمەن ئىش كۈنى) |  | سېلىنغان مەبلەغ (تۈمەن يۈەن) |              |                              |                |                |                        |                                      |                          |                   |          |
|--------|---------------------------------|--|------------------------------|--------------|------------------------------|----------------|----------------|------------------------|--------------------------------------|--------------------------|-------------------|----------|
|        | جەمئىي                          | بۇنىڭ ئىچىدە كەلگۈندىن<br>مۇداپىئەلىنىشكە سەرپ<br>قىلىنغان ئىش | جەمئىي                       | كەچىك جەمئىي | كەچىك سۇچىلىق<br>قۇرۇلۇشلىرى | قېزىلغان قۇدۇق | ئاساسى قۇرۇلۇش | سۇ - تۇپراقتى<br>ئېچىش | خەتىرىنى تۈگىتىش<br>سۇ ئامبارلىرىنىڭ | كۆرۈش - سۇنى<br>ياخشىلاش | كېسەلدىن مۇداپىئە | باشقىلار |
| 1958   | 57.37                           | 19.63  | 71.37                        | 4            | 4                            |                |                |                        |                                      |                          |                   | 67.37    |
| 1959   | 103.89                          | 14.67  | 115.19                       | 1.30         | 1.30                         |                |                |                        |                                      |                          |                   | 113.89   |
| 1960   | 80.74                           | 9.04   | 96.94                        | 6.20         | 6.20                         |                |                |                        |                                      |                          |                   | 90.74    |
| 1961   | 31.25                           | 2.78   | 46.80                        | 5.55         | 5.55                         |                |                |                        |                                      |                          |                   | 41.25    |
| 1962   | 34.34                           | 2.01   | 35.54                        | 1.20         | 1.20                         |                |                |                        |                                      |                          |                   | 34.34    |
| 1963   | 23.65                           | 2.32   | 42.33                        | 8.70         | 8.70                         |                |                |                        |                                      |                          |                   | 33.63    |
| 1964   | 47.19                           | 1.39   | 63.56                        | 6.37         | 6.37                         |                |                |                        |                                      |                          |                   | 57.19    |
| 1965   | 75.67                           | 1.50   | 90.67                        | 5            | 5                            |                |                |                        |                                      |                          |                   | 85.67    |
| 1966   | 80                              | 1.79   | 97.40                        | 7.40         | 7.40                         |                |                |                        |                                      |                          |                   | 90       |
| 1967   | 52                              | 3  | 66.50                        | 4.50         | 4.50                         |                |                |                        |                                      |                          |                   | 62       |
| 1968   | 68.30                           | 15   | 128.30                       | 50.30        | 50.30                        |                |                |                        |                                      |                          |                   | 78       |
| 1969   | 45                              | 5  | 65.50                        | 10.50        | 10.50                        |                |                |                        |                                      |                          |                   | 55       |
| 1970   | 50                              | 8  | 73.30                        | 8.30         | 13.30                        |                | 5              |                        |                                      |                          |                   | 60       |
| 1971   | 111.37                          | 7.60   | 147.87                       | 26.50        | 26.50                        |                |                |                        |                                      |                          |                   | 121.37   |
| 1972   | 57.50                           | 1.9  | 88.21                        | 20.7         | 20.7                         |                |                |                        |                                      |                          |                   | 67.51    |

|                 |         |        |          |         |        |       |        |     |    |      |    |       |         |         |  |  |  |  |        |
|-----------------|---------|--------|----------|---------|--------|-------|--------|-----|----|------|----|-------|---------|---------|--|--|--|--|--------|
| 1973            | 75      | 2      | 119.40   | 37.4    | 14     | 3.4   | 20     |     |    |      |    |       |         |         |  |  |  |  | 82     |
| 1974            | 80.48   | 2.50   | 157.70   | 45      | 12     | 20    | 13     |     |    |      |    |       |         |         |  |  |  |  | 112.70 |
| 1975            | 113.50  | 2.50   | 298.90   | 128.70  | 18     | 15.7  | 95     |     |    |      |    |       |         |         |  |  |  |  | 170.20 |
| 1976            | 95      | 2.50   | 196      | 44      | 20     | 9     | 10     |     |    |      |    |       |         |         |  |  |  |  | 152    |
| 1977            | 110     | 2.50   | 236.20   | 54.70   | 22.20  | 8.50  | 24     |     |    |      |    |       |         |         |  |  |  |  | 181.50 |
| 1978            | 97.5    | 2.50   | 358.10   | 202.10  | 23.5   | 103.6 | 70     |     |    |      |    |       |         |         |  |  |  |  | 156    |
| 1979            | 64.7    | 2.50   | 388.4    | 278.4   | 47     | 171.4 | 40     |     |    |      |    |       |         |         |  |  |  |  | 110    |
| 1980            | 73.53   | 2.50   | 593.50   | 468.50  | 49.30  | 388.4 | 7.8    |     |    |      |    |       |         |         |  |  |  |  | 125    |
| 1981            | 53.49   | 2.50   | 215.92   | 119.70  | 36.50  | 62.6  | 8.6    |     |    |      |    |       |         |         |  |  |  |  | 90.92  |
| 1982            | 30.73   | 2.66   | 133.85   | 81.60   | 7.40   | 21.20 | 50     |     |    |      |    |       |         |         |  |  |  |  | 52.25  |
| 1983            | 31.20   | 7.73   | 109.49   | 56.4    | 22.40  |       | 30     |     |    |      |    |       |         |         |  |  |  |  | 53.09  |
| 1984            |         |        | 122.28   | 120     | 38     |       | 80     |     |    |      |    |       |         |         |  |  |  |  | 2.28   |
| 1985            |         |        | 229.40   | 94.70   | 32.20  |       | 60     |     |    |      |    |       |         |         |  |  |  |  | 134.7  |
| 1986            |         |        | 449.30   | 166.10  | 26.20  |       | 130    |     |    |      |    |       |         |         |  |  |  |  | 283.20 |
| 1987            |         |        | 187.70   | 162.30  | 20.30  |       | 120    |     |    |      |    |       |         |         |  |  |  |  | 25.4   |
| 1988            |         |        | 263.16   | 246.30  | 20.30  |       | 140    |     |    |      |    |       |         |         |  |  |  |  | 16.86  |
| 1989            |         |        | 292.76   | 273.8   | 20.30  |       | 160    |     |    |      |    |       |         |         |  |  |  |  | 18.96  |
| 1990            |         |        | 348.90   | 272.30  | 20.30  |       | 150    |     |    |      |    |       |         |         |  |  |  |  | 76.6   |
| 1991            |         |        | 764.11   | 31      |        |       |        |     |    |      |    |       |         |         |  |  |  |  | 56.7   |
| 1992            |         |        | 1757.68  | 35      |        |       |        |     |    |      |    |       |         |         |  |  |  |  | 21     |
| 1993            |         |        | 2363.79  | 25      | 5      |       |        |     |    |      |    |       |         |         |  |  |  |  |        |
| كىچىك<br>جەمئىي | 1743.41 | 128.02 | 10810.72 | 3114.52 | 621.42 | 808.8 | 1213.4 | 256 | 80 | 70.9 | 64 | 635.7 | 2343.62 | 4716.88 |  |  |  |  |        |

ئىزاھ: 1. خەلق ئىشچىلىرىنىڭ 1984 - يىلىدىن كېيىنكى ئەمگىكى ۋە پۇلغا سۈندۈرۈلگەن ئىش ھەققى جەدۋەلگە كىرگۈزۈلگەن، سەۋەبى: شايار ناھىيىسى 1983 - يىلى توپا قېزىش ماشىنىسى كىرگۈزگەندىن كېيىن ئاساسلىق غول قۇرۇلۇشلارغا ماشىنا ئىشلىتىلىپ خەلق ئىشچىلىرى ئىشلىتىلگەن، خەلق ئىشچىلىرى ئاساسلىق ئېرىق - ئۆستەڭلەرنى ئادالاش، يەر تۈزلەش قاتارلىق ئىشلارنى قىلدى، يىلىغا ئوتتۇرا ھېساب بىلەن 400 — 600 مىڭ ئىش كۈنى سەرپ قىلدى. 2. يېزا كەنتلەر 6 مىليون 357 مىڭ يۈەن مەبلەغ تەييارلىدى، بۇنىڭدىن «بەشتە ياغىش» قۇرۇلۇشىغا سەپلەنگەن 5 مىليون 450 مىڭ يۈەن، گۈلباغ غول زەپكىشى ۋە توپىيولى تارماق زەپكىشىگە 907 مىڭ يۈەن سەرپ قىلىندى؛ 3. دۇنيا بانكىسى تۈرلىرىگە 47 مىليون 168 مىڭ 700 يۈەن مەبلەغ سېلىندى، بۇنىڭ ئىچىدە دۇنيا بانكىسى قەرز پۇلى، دۆلەت ئىچىدە سەپلەنگەن مەبلەغ، خەلق ئىشچىلىرى ئەمگىكىنىڭ پۇلغا سۈندۈرۈلگەن ھەققى قاتارلىقلار بار، مالىيە نەق چۈش قىلىنىپ قۇرۇلۇش تەكشۈرۈپ ئۆتكۈزۈۋېلىنغاندىن كېيىن، ھەرقايسى مەنبەلەردىن كەلگەن مەبلەغلەر ئۆز دائىرىسىگە كىرگۈزۈلگەن.

## (2) تۈرلۈك قۇرۇلۇشلارنىڭ پۈتۈش ئەھۋالى

ئېتىز - ئېرىق ئاساسىي قۇرۇلۇشىنى 40 نەچچە يىل بوشاشماي تىرىشىپ يولغا قويۇش ئارقىلىق سۇغىرىش رايونىدىكى سۇچىلىق قۇرۇلۇشلارنىڭ قىياپىتى يېڭىلاندى، بولۇپمۇ قىزىل سۇ ئامبىرىنىڭ پۈتۈشى، شايار باش غول ئۆستىڭىنىڭ پۈتۈپ ئىشلىتىلىشى بىلەن ئۇزاقتىن بۇيان كونا دەريادىن سۇ باشلاش ئەھۋالى ئۆزگەردى، شۇنىڭ بىلەن بىرگە، بەزى قۇرۇلۇشلارنىڭ ياسالغىنىغا ئۇزاق بولغاچقا كونسىرپ كەتتى، بەزى قۇرۇلۇشلار بىرقانچە قېتىم قوشۇۋېتىلىپ نامى ئۆزگەرتىلدى ياكى ئۆزۈنلۈكى ئۆزگەرتىلدى، باشلىنىدىغان سۇ مىقدارىدىمۇ ئۆزگىرىش بولدى، بۇنىڭدىن كېيىن ماتېرىياللاردىن تېپىشقا ئوڭاي بولسۇن ئۈچۈن، تۈرلۈك ئاساسلىق تايانچ سۇچىلىق قۇرۇلۇش مۇئەسسەسىلىرىنى تۆۋەندىكىچە بايان قىلىپ ئۆتىمىز:

### A: سۇ ساقلاش قۇرۇلۇشلىرى

شايار ناھىيىسىدە 23 سۇ ئامبىرى ياسالدى (پامان سۇ ئامبىرىمۇ شۇنىڭ ئىچىدە) ئومۇمىي سىغىمى 210

مىليون 50 مىڭ كۇب مېتىر، ئەمەلىيەتتە پايدىلىنىشقا بولىدىغان ئۈنۈملۈك سۇ ئامبىرى 6، ئومۇمىي سىغىمى 164 مىليون كۇب مېتىر، ئۇلارنى سۇغىرىش رايونى بويىچە تۆۋەندىكىدەك ئايرىشقا بولىدۇ:

a: ئۆگەن دەرياسى سۇغىرىش رايونىدىكى سۇ ئامبىرى 3، سىغىمى 24 مىليون كۇب مېتىر.  
(a) يانتېرىق سۇ ئامبىرى، سىغىمى 7 مىليون 500 مىڭ كۇب مېتىر، ئورنى يېڭىمەھەللە يېزىسى تەۋەسىدە، بۇ قىش پەسىللىك، قارشى تەڭشلىدىغان (قىش پەسىلدە سۇ ساقلىنىپ ئەتىياز پەسلىدىكى قۇرغاقچىلىق مەزگىلىدە سۈيى تەڭشەپ ئىشلىتىلىدىغان) سۇ ئامبىرى بولۇپ، يانتاقشەھەر كەنتىدە، سۇ باشلىنىدىغان غول ئۆستىڭى بار، تومىنىنىڭ ئۇزۇنلۇقى 7 كىلومېتىر، سۇڭگۈچ شەكىللىك بېتون چۈشۈرگىسىدىن بىرى بار.

(b) كۆكبويۇن سۇ ئامبىرى، سىغىمى 4 مىليون 500 مىڭ كۇب مېتىر، قايلىور يېزىسى تەۋەسىدە بولۇپ، قارشى تەڭشلىدىغان سۇ ئامبىرىغا كىرىدۇ، ئۇنىڭغا «چوڭ سەكرەپ ئىلگىرىلەش» ئۆستىڭىدىن سۇ باشلىنىدۇ، تومىنىنىڭ ئۇزۇنلۇقى 9.7 كىلومېتىر، سۇڭگۈچ شەكىللىك بېتون چۈشۈرگىسىدىن بىرى بار.

(c) خەلق ئەسكەرلىرى سۇ ئامبىرى، سىغىمى 12 مىليون كۇب مېتىر، تويىولدى يېزىسى تەۋەسىدە، 1971 - يىلى ياسالغان بولۇپ، قارشى تەڭشلىدىغان سۇ ئامبىرىغا كىرىدۇ، 1991 - يىلى بۇ سۇ ئامبىرى خەتىرىنى تۈگىتىش - پۇختىلاش پىلانىغا كىرگۈزۈلگەن، بۇنىڭغا دۆلەت 750 مىڭ يۈەن مەبلەغ سالىدى، يېزا 80 مىڭ يۈەن تەييارلىدى، خەتىرىنى تۈگىتىش - پۇختىلاش قۇرۇلۇشى 1993 - يىلى پۈتتۈرۈلدى، ئاساسىي تومىنىنىڭ ئۇزۇنلۇقى 4 كىلومېتىر كېلىدۇ، تومىنىنىڭ 1.9 كىلومېتىر كېلىدىغان سۇ باشلاش بۆلىكىنىڭ يان باغرىغا سۇ سىڭىشتىن، دولقۇن يالاشتىن ساقلىنىش ئۈچۈن بېتون تاختا قۇيۇلدى (تېگىگە سۇلياۋ يوپۇق ياتقۇزۇلدى)، يېڭىدىن بىر بېتون چۈشۈرگە ياسالدى، بۇ سۇ ئامبىرىغا 9 - نومۇرلۇق چۈشۈرگىدىن سۇ باشلىنىدۇ.

b: تارىم دەرياسى سۇغىرىش رايونىدىكى سۇ ئامبىرى 3، سىغىمى 140 مىليون كۇب مېتىر.  
(a) جەرەنلىك سۇ ئامبىرى، سىغىمى 68 مىليون كۇب مېتىر، بۇنىڭ ئىچىدە سۇ باشلىغىلى بولمايدىغان سىغىم 8 مىليون 700 مىڭ كۇب مېتىر، بۇ سۇ ئامبىرى ناھىيە بازىرىنىڭ 22 كىلومېتىر غەربىي جەنۇبىدىكى تارىم دەرياسىنىڭ شىمالىي قىرغىقىدا، بۇ سۇ ئامبىرىنىڭ قۇرۇلۇشىدا 1975 - يىلى 11. ئايدا ئىش باشلىنىپ، 1980 - يىلى پۈتتۈرۈلدى، ئاساسىي تومىنى 5 كىلومېتىر، قوشۇمچە تومىنى 12 كىلومېتىر كېلىدۇ، ئۇنىڭغا 68 كىلومېتىرلىق 2 سۇ باشلاش ئۆستىڭى ئارقىلىق سۇ باشلىنىدۇ، 37.3 كىلومېتىرلىق سۇ ئاققۇزۇش ئېرىقى ۋە كۆۋرۈك، سۇڭگۈچ، نور، توما دېگەندەك 19 يۈرۈشلەشكەن ئىنشائاتى بار، ئورۇندالغان توپا - تاش مىقدارى 3 مىليون 410 مىڭ كۇب مېتىر، ئىشلىتىلگەن بېتون 927.6 كۇب مېتىر، سېلىنغان ئومۇمىي مەبلەغ 4 مىليون 39 مىڭ 400 يۈەن.

(b) ئارقاچاق سۇ ئامبىرى، سىغىمى 25 مىليون كۇب مېتىر، ئورنى ناھىيە بازىرىنىڭ 29 كىلومېتىر غەربىي جەنۇبىدىكى تارىم دەرياسىنىڭ جەنۇبىي قىرغىقىدا، ئۈنۈملۈك سۇغىرىش كۆلىمى 30 مىڭ مو (تويىولدى يېزىسى مەنپەئەتلىنىدۇ)، تومىنى 9.7 كىلومېتىر، بىر سۇ باشلاش ئۆستىڭى بولۇپ، ئۇزۇنلۇقى 11 كىلومېتىر، 2 سۇ ئاققۇزۇش ئۆستىڭى بولۇپ، ئۇزۇنلۇقى 40 كىلومېتىر كېلىدۇ، بۇ سۇ ئامبىرى 1993 - يىلى سۇچىلىق نازارىتىنىڭ تەستىقلىشى بىلەن خەتىرىنى تۈگىتىش - پۇختىلاش پىلانىغا كىرگۈزۈلدى.

(c) پامان سۇ ئامبىرى، ناھىيە بازىرىنىڭ 38.5 كىلومېتىر شەرقىي جەنۇبىدىكى تارىم دەرياسىنىڭ شىمالىي قىرغىقىغا جايلاشقان، سىغىمى 47 مىليون كۇب مېتىر، ئاساسىي تومىنىنىڭ ئۇزۇنلۇقى 11.2 كىلومېتىر، سۇ ئامبىرى 1968 - يىلى ياسىلىشقا باشلىنىپ، 1972 - يىلى پۈتۈپ ئىشقا كىرىشتۈرۈلگەن،



بۇ سۇ ئامبىرىنى ئۆگەن دەرياسى باشقارمىسى باشقۇرىدۇ، شايار ناھىيىسىگە تەقسىملىنىدىغان سۇنىڭ نىسبىتى %66.7، سۇغىرىش كۆلىمى 55 مىڭ مو، ئوتلاق 130 مىڭ مو.

B: ئاساسلىق سۇغىرىش ئۆستەڭلىرىنىڭ ئەھۋالى

ناھىيىدە 15 غول ئۆستەڭ بولۇپ، ئۇزۇنلۇقى 524.9 كىلومېتىر، تارماق ئۆستەڭ، ئوق ئېرىقلارنىڭ ئۇزۇنلۇقى 3924.6 كىلومېتىر، جەملىگەندە 4449.5 كىلومېتىر كېلىدۇ، بۇنىڭ ئىچىدە ئۆگەن دەرياسى سۇغىرىش رايونىدىكىسى 2473 كىلومېتىر، تارىم دەرياسى سۇغىرىش رايونىدىكىسى 1976.5 كىلومېتىر. ئۆگەن دەرياسى سۇغىرىش رايونىدا ئۆستەڭ سىستېمىسى پىلان بويىچە ئۆلچەپ ئورۇنلاشتۇرۇلدى، كونا ئۆستەڭلەر ئۈزۈل - كېسىل ئۆزگەرتىلىپ، قېلىپقا چۈشۈرۈلدى، بۇ 1991 - يىلدىن باشلاپ دۇنيا بانكىسىنىڭ قەرز پۇلى بىلەن ئىشلىتىلىدىغان «يېزا ئىگىلىكىدە سۇغىرىش - سۇ چىقىرىۋېتىش قۇرۇلۇشى ۋە مۇھىت ئاسراش قۇرۇلۇشىنىڭ 1 - قارارلىق قۇرۇلۇشى» دىكى تۈرلەر قاتارىغا كىرگۈزۈلدى. باش غول ئۆستەڭ 1993 - يىل 6 - ئايدا پۈتۈپ ئىشلىتىلىشكە باشلاندى، يېزا (مەيدان) لاردىكى ئۆستەڭلەرگە باشلىنىدىغان سۇ باش غول ئۆستەڭدىن تەقسىملىنىدىغان بولدى.

### شايار ناھىيىسى ئۆگەن دەرياسى سۇغىرىش رايونىدىكى غول سۇغىرىش ئۆستەڭ قۇرۇلۇشلىرى

جەدۋەل: 4 - 47

| ئۆستەڭ نامى                       | تەۋەسىدىكى تارماق ئۆستەڭ نامى                | ئۆستەڭ ئۇزۇنلۇقى (كىلومېتىر) | ئۆزۈنلۈكى بۇنىڭ ئىچىدىكى سۇ سىغىمىسى ئۆستەڭنىڭ (كىلومېتىر) | ئېقىم مىقدارى (كۈپ مېتىر/سېكۇنت) | تۈزۈلۈش ئۆلچىمى (تۈن) | ئىنشائات (دانە) |     |     |                 | ئىزاھ  |
|-----------------------------------|--|------------------------------|--|----------------------------------|-----------------------|-----------------|-----|-----|-----------------|--|
|                                   |  |                              |  |                                  |                       | كېچىك چىقىرى    | تۈز | تۈز | كۆرۈلۈك - سۇڭىچ |  |
| شايار ناھىيىسى باش غول ئۆستەڭلىرى | شايار باش غول ئۆستەڭ - خۇننىڭ يۇقىرى بۆلىكى  | 13                           |  | 60                               |                       | 1               |     | 1   |                 | 1970 - يىل 10 - ئايدا پۈتتى، 1994 - يىلى دۇنيا بانكىسى تۈرىگە كىرگۈزۈلدى، 11.3 كىلو-مېتىر قىسمى ئۆزگەرتىلدى، 7.1 كىلومېتىر قىسقارتىلدى |
|                                   | شايار باش غول ئۆستەڭ - خۇننىڭ ئوتتۇرى بۆلىكى | 12                           |  | 50                               |                       | 3               |     | 1   | 2               | 1976 - يىل 5 - ئاينىڭ 25 - كۈنى پۈتتى  |
|                                   | شايار باش غول ئۆستەڭ - خۇننىڭ تۆۋەن بۆلىكى   | 23.10                        | 18.1   | 42—25                            |                       | 8               |     | 6   | 2               | 1993 - يىل 6 - ئاينىڭ 10 - كۈنى پۈتۈپ سۇ باشلاندى، سۇ سىغىمىسى 1.6 كىلو-مېتىر  |

|  |  |    |   |    |      |      |      |       |                                    |
|--|--|----|---|----|------|------|------|-------|------------------------------------|
| گىنىپاق غول ئۆستىڭى                              | 1959 - يىلى<br>پۇتتى، 1993 -<br>يىلى سۇلياۋ<br>يۈپۈك ۋە يېتىۋەن<br>قۇيۇلار ئارقىدىن<br>لىق سۇ سىڭمەس<br>قىلىندى. بۇ<br>ئۆستىڭكە شايار<br>غول ئۆستىڭىنىڭ<br>4 - نومۇرلۇق<br>تۈمىدىن سۇ<br>باشلىنىدۇ | 14 | 6 | 20 | 9    | 7.4  | 9.30 | 24.15 |                                    |
|  |  |    |   |    | 1.8  | 1.5  |      | 15.05 | بومستان<br>ئۆستىڭى                 |
|  |  | 4  |   | 4  | 4.2  | 3    |      | 5.80  | يانتاقشەھەر<br>تارماق ئۆس-<br>تىڭى |
|  |  |    |   |    | 1.67 | 1.4  |      | 14.15 | ئاجىدۆڭ<br>ئۆستىڭى                 |
| يانتاقشەھەر ئۆستىڭى                              |  |    |   |    | 1.33 |      |      |       | تەۋەسىدىكى<br>ئوق ئېرىقلار         |
|  | بۇ ئۆستىڭكە يەنە<br>يانتاقشەھەر سۇ ئام-<br>بىرىنىڭ سۇ<br>باشلاش ئۆستىڭى<br>بولۇپ، شايار باش<br>غول ئۆستىڭىنىڭ<br>5 - نومۇرلۇق<br>تۈمىدىن سۇ<br>باشلىنىدۇ   | 6  | 1 | 7  | 5.25 | 5.5  |      | 15.35 |                                    |
|  |  |    |   |    | 3.6  | 3.8  |      | 8.4   | قۇرما ئۆس-<br>تىڭى                 |
|  |  |    |   |    | 1.65 |      |      |       | تەۋەسىدىكى<br>ئوق ئېرىقلار         |
| قاپلور غول ئۆستىڭى                               | باش غول ئۆستىڭى.<br>نىڭ 8 - نومۇر-<br>لۇق تۈمىدىن<br>سۇ باشلىنىدۇ  | 6  | 5 | 11 | 5.10 | 5.1  | 5.15 | 9.3   |                                    |
|  |  |    |   |    | 0.93 | 0.93 |      | 2.8   | دۈشەنبە بازار<br>ئۆستىڭى           |
|  |  | 5  | 1 | 6  | 1.17 | 1.17 |      | 4.15  | كۆكبۇيۇن<br>2 - تارماق<br>ئۆستىڭى  |
|  |  |    |   |    | 3    | 3    |      | 9.7   | قاپلور ئار-<br>ماق ئۆستىڭى         |
| چولكە مەد-<br>رەپ ئىلگە-<br>رىلەش غول<br>ئۆستىڭى | بۇ ئۆستىڭكە يەنە<br>كۆكبۇيۇن سۇ ئامبى-<br>رىنىڭ سۇ باشلاش<br>ئۆستىڭى بولۇپ،<br>شايار باش غول ئۆس-<br>تىڭىنىڭ 6 -<br>نومۇرلۇق تۈمىدىن<br>سۇ باشلىنىدۇ   | 6  | 1 | 7  | 5.7  | 4    |      | 17.6  |                                    |

|  |   |   |   |      |      |       |      |       |   |
|--|---|---|---|------|------|-------|------|-------|---|
| شايار باش غول<br>ئۆستىگىنىڭ 9 -<br>نومۇرلۇق تۈمۈر -<br>سىنىڭ ئۆستىدىن<br>سۇ باشلىنىدۇ  | 7 | 1 |   | 8    | 1.38 | 2     |      | 14.5  | دۆڭمەھەللە<br>تارماق ئۆس-<br>تىشى                               |
| باش غول ئۆستەڭ -<br>نىڭ 9 - نومۇر -<br>لۇق تۈمۈرىدىن<br>سۇ باشلىنىدۇ   | 4 | 2 |   | 6    | 3.84 | 3     |      | 18.1  | خالىق ئەس-<br>كەرلىرى سۇ<br>ئامبىرىغا سۇ<br>باشلاش ئۆس-<br>تىشى |
| 1993 - يىلى سۇ<br>سىغىمىسى قىلىندى.<br>دى، شايار باش<br>غول ئۆستىگىنىڭ<br>9 - نومۇرلۇق<br>تۈمۈرىدىن سۇ<br>باشلىنىدۇ                | 4 | 1 |   | 5    | 12   | 11.6  | 7.12 | 7.12  | تۈپتۈرلۈك غول<br>ئۆستىشى  |
|  |   |   |   |      | 1.5  | 1.45  |      | 5.4   |   |
| 1994 - يىلى<br>ئۆزگەرتىش پىلان-<br>ىغا كىرگۈزۈلدى  | 3 | 2 | 1 | 6    | 8.4  | 8.10  |      | 17.5  |   |
|  |   |   |   | 2.10 |      |       |      |       |   |
| 1993 - يىلى<br>پۈتتى، باش غول<br>ئۆستىگىنىڭ 9 -<br>نومۇرلۇق تۈمۈر -<br>سىدىن سۇ باشلى-<br>نىدۇ                                     | 2 | 1 |   | 3    | 19   | 12.2  | 2.37 | 2.37  | گۈلباغ غول<br>ئۆستىشى   |
| 1994 - يىللىق<br>پىلانغا كىرگۈزۈل-<br>دى   | 1 | 4 |   | 5    | 5.7  | 6.4.3 |      | 20.4  |   |
|  |   | 1 |   | 1    | 3.2  | 3     |      | 27.7  |   |
| 1993 - يىللىق<br>پىلانغا كىرگۈزۈل-<br>دى، پۈتتى  |   |   |   |      | 5    | 3     |      | 15.99 |   |
|  |   |   |   |      | 5.1  | 3     |      | 23.10 |   |
| 1994 - يىللىق<br>ئۆزگەرتىش پىلان-<br>ىغا كىرگۈزۈل-<br>دى، شايار باش<br>غول ئۆستىگىنىڭ<br>6 - نومۇرلۇق<br>تۈمۈرىدىن سۇ<br>باشلىنىدۇ | 2 | 2 |   | 4    | 4.7  | 4     |      | 30.1  | تۈرباغ غول<br>ئۆستىشى   |
|  |   |   |   |      | 2.1  | 1.8   |      | 8.9   |   |
|  |   |   |   |      | 2.60 |       |      |       |   |

|                       |        |       |      |    |    |     |  |
|-----------------------|--------|-------|------|----|----|-----|--|
| بۇرۇنقى غول يىغىندىسى | 17.6   | 5.30  | 7.34 | 16 | 9  | 7   | شايار باش غول<br>ئۆستىلگەنلىك 3 -<br>نومۇرلۇق ئۆستى-<br>سىدىن سۇ باشلىدۇ |
|                       | 9.96   | 0.96  | 1.32 | 6  | 5  | 1   |  |
|                       | 7.64   | 0.47  | 0.65 |    |    |     |  |
|                       | 8.52   | 0.36  | 0.45 | 9  |    | 9   |  |
|                       | 10.5   | 1.19  | 1.62 | 7  | 2  | 5   |  |
|                       | 8.18   | 0.92  | 1.25 | 2  |    | 2   |  |
|                       |        |       | 2.05 |    |    |     |  |
| بۇرۇنقى غول يىغىندىسى | 39.55  | 5     | 6.78 | 44 | 15 | 29  | كۆچەر ناھىيىسى<br>«قىزىل يۇلتۇز»<br>سۇ ئامبىرىدىن سۇ<br>باشلىنىدۇ        |
|                       | 8.37   | 0.91  | 1.23 | 12 | 5  | 7   |  |
|                       | 6.04   | 0.57  | 0.78 | 3  |    | 3   |  |
|                       | 12.18  | 0.82  | 1.11 | 13 |    | 13  |  |
|                       | 39.07  |       | 3.66 |    |    |     |  |
|                       | 533.34 | 80.09 | 217  | 1  | 72 | 144 |  |

## C: زەيكەش سىستېمىسى

1960 - يىلىدىن ئىلگىرى شايار سۇغىرىش رايونىدا بىرمۇ مۇنتىزىم زەيكەش يوق ئىدى. سۇغىرىش رايونىدا زەي چىقىرىۋېتىش تەبىئىي ئازىمال، ساھىللارنىڭ تەبىئىي پارلاندۇرۇشى بىلەن بولاتتى. زەي چىقىرىۋېتىشنىڭ باشقا يولى بولمىغاچقا، تۇپراقنىڭ شورلىشىشى كۈنسايىن ئېغىرلىشىپ كەتكەنىدى، ھەتتا شايار ناھىيە بازىرىمۇ قومۇشلۇق، شورلۇقلارنىڭ قورشاۋىدا قالغانىدى. 60 - يىللارنىڭ ئوتتۇرىلىرىغا كەلگەندە، شايار ناھىيىسى شايار - توقسۇ باش غول زەيكەشى، شايار - توقسۇ ھەمكارلىق غول زەيكەشى، شايار ئوتتۇراغول زەيكەشى قاتارلىق تايانچ قۇرۇلۇشلارنى ئېلىپ باردى، بۇنىڭغا زور مىقداردا ئادەم كۈچى، ماددىي كۈچ سەرپ قىلدى، بۇ قۇرۇلۇشلار سۇغىرىش بىلەن زەي چىقىرىۋېتىش ئوتتۇرىسىدىكى زىددىيەتنى پەسەيتىش، تۇپراقنى ياخشىلاشتا مەلۇم رول ئوينىدى. بىراق، سۈنئىي زەيكەش تېپىمىز بولۇپ قالغانلىقى، قۇرۇلۇش يۈرۈشلەشمىگەنلىكى، ئىنشا ئاتلار ياغاچ قۇرۇلمىلىق ۋاقىتلىق ئىنشاتات بولغانلىقى، چىقىرىلغان زەينى قوبۇل قىلىش رايونىنىڭ كۆڭۈلدىكىدەك بولمىغانلىقى، ئۇنىڭ ئۈستىگە «قايتا قۇرۇشقا ئەھمىيەت بېرىپ باشقۇرۇشقا سەل قاراش» خاھىشى بولغانلىقى ئۈچۈن، زەيكەشلەر تىنىپ كېتىپ، يەر ئاستى سۈيىنىڭ ئورنىنى پەسەيتىش رولىنى ئوينىيالمىدى، بۇنىڭ بىلەن تۇپراقنىڭ ئىككىلەمچى شورلىشىشى يەنىلا ئېغىرلىشىپ كەتتى. 1980 - يىلىدىكى

تۇپراقنى ئومۇميۈزلۈك تەكشۈرۈشتىكى تەھلىلگە قارىغاندا، سۇغىرىش رايونىدىكى 308 مىڭ 800 مو تېرىلغۇ يەردە تۇپراقنىڭ شورلىشىش مەسىلىسى ئوخشىمىغان دەرىجىدە مەۋجۇت ئىكەن. 80 - يىللاردىن باشلاپ زەي چىقىرىپ شورنى تىزگىنلەش، تۇپراقنى ياخشىلاشقا كەڭ تۈتۈش قىلىنىپ، ئەسلىدىكى زەيكەشلەر ئادالاندى ۋە ئۆزگەرتىپ چېپىلدى ھەمدە بىر تۈركۈم تايانچ زەيكەش قۇرۇلۇشلىرى ياسالدى، سۇغىرىش رايونىدىكى ئوق ئېرىق ۋە زەيكەشلەر رېمونت قىلىندى ۋە يۈرۈشلەشتۈرۈلدى، 1993 - يىلغا قەدەر ناھىيىدىكى ئاساسلىق تايانچ زەيكەش قۇرۇلۇشى 13 كە، ئۇزۇنلۇقى 304.07 كىلومېتىرغا، تىزگىنلەنگەن زەي چىقىرىۋېتىش كۆلىمى 583 مىڭ 100 موغا يەتتى، كۆۋرۈك، سۇڭگۈچ، كۆچۈرمىدىن 178 ى ياسالدى.

### شايار ناھىيىسىدىكى تايانچ زەيكەش قۇرۇلۇشلىرى

جەدۋەل: 4 — 48

| زەيكەش نامى  | قوشۇلىدىغان جايى                  | ئۇزۇنلۇقى<br>(كىلومېتىر) | چىقىرىۋېتىلگەن<br>زەينىڭ قىسمى<br>(كۆپ/مېتىر/سېكۇنت) | تىزگىنلەنگەن<br>زەي چىقىرىۋېتىش<br>كۆلىمى (تۈمەن مو) | ئىنشائات<br>(دانە) | ئىزاھ   |
|--|-----------------------------------|--------------------------|--|--|--------------------|---|
| شايار باش غول زەي-كەشى                                 | تارىم دەرياسى                     | 80                       | 4  | 43.01  | 33                 | توقسۇ ناھىيىسىدىكى<br>بۇ ئۆستەڭگە قويۇلدى.<br>دۇ، شۇڭا ئېقىم<br>مىقدارىنى 7 كۆپ<br>مېتىر/سېكۇنتقا<br>كۆپەيتىشكە توغرا<br>كېلىدۇ |
| ھەمكارلىق 2 - غول<br>زەيكەشى                           | شايار باش غول زەي-كەشى            | 29.78                    | 1.5  | 7.43   | 29                 | 1993 - يىللىق<br>ئادالاش - ئۆزگەر-<br>تىش پىلانىغا<br>كىرگۈزۈلدى  |
| شايار ئوتتۇرا غول<br>زەيكەشى                           | شايار باش غول زەي-كەشى            | 25.6                     | 1.5~0.5  | (12.33)<br>3.48                                      | 16                 | 1990 - يىلى<br>ئۆزگەرتىلدى  |
| ھەمكارلىق غول<br>زەيكەشى                               | شايار ئوتتۇراغول<br>زەيكەشى       | 9.5                      | 1.10   | (8.85)   | 5                  | 1991 - يىلى<br>ئۆزگەرتىلدى  |
| قاپلور غەربىي تارماق<br>زەيكەشى                        | ھەمكارلىق غول<br>زەيكەشى          | 16.8                     | 0.7  | 5.70   | 13                 | 1991 - يىلى<br>ئۆزگەرتىلدى  |
| قاپلور شەرقىي<br>تارماق زەيكەشى                        | ھەمكارلىق غول<br>زەيكەشى          | 15.7                     | 0.4  | 3.15   | 13                 | 1991 - يىلى<br>ئۆزگەرتىلدى  |
| توپىيولدى تارماق<br>زەيكەشى                            | شايار ناھىيىسى باش<br>غول زەيكەشى | 22.5                     | 1  | 6  | 22                 | 1990 - يىلى<br>ئۆزگەرتىلدى  |
| تېرەك - يېڭىچىمەن<br>تارماق زەيكەشى                    | شايار باش غول زەي-كەشى            | 16.5                     | 0.5  | 3  | 13                 | 1993 - يىلى<br>يېڭىدىن چېپىلدى  |
| گۈلباغ تارماق زەي-كەشى                                 | شايار باش غول زەي-كەشى            | 29.3                     | 1.5~0.5  | (14.25)<br>9.9                                       | 7                  | 1990 - يىلى<br>پۈتتى  |
| يېڭى بوزيەر دېھقان-<br>چىلىق مەيدانى تارماق<br>زەيكەشى | گۈلباغ تارماق زەي-كەشى            | 18.13                    | 0.6  | 4.35   | 13                 | 1993 - يىلى<br>يېڭىدىن چېپىلدى  |



|  |   |      |         |       |                                  |                                     |
|--|---|------|---------|-------|----------------------------------|-------------------------------------|
| 1993 - يىلى<br>پۇتى، زەي چىقىد.<br>رىئۇپتىش يولى<br>تولۇق ھەل بولىد.<br>دى | 4 | 4.05 | 2.2~0.6 | 14.82 | ئۆگەن دەرياسى كونا<br>جىلغىسى    | نۇرباغ تارماق زەيىكى.               |
| 1993 - يىلى<br>پۇتى، زەي چىقىد.<br>رىئۇپتىش يولى<br>تولۇق ھەل بولىد.<br>دى | 6 | 5.25 | 1.6~0.6 | 10.16 | نۇرباغ تارماق زەيىكى.            | قىزىلبايراق غەربىي<br>تارماق زەيىكى |
| 1993 - يىلى<br>پۇتى، زەي چىقىد.<br>رىئۇپتىش يولى<br>تولۇق ھەل بولىد.<br>دى | 4 | 6    | 0.7     | 15.28 | ئۇزۇنداش دەرياسى<br>كونا جىلغىسى | قىزىلبايراق شەرقىي<br>تارماق زەيىكى |

D: يېزىلاردىكى «بەشتە ياخشى» قۇرۇلۇشى (بازار - يېزا قۇرۇلۇشى قىسمىغا قاراڭ)

E: كەلكۈندىن مۇداپىئەلىنىش قۇرۇلۇشى

شايار ناھىيىسىدىكى ئۆگەن، تارم دەريالىرىنىڭ ئىككى قىرغىقىدا كەلكۈندىن مۇداپىئەلىنىش ئۈچۈن مەخسۇس ياسالغان قۇرۇلۇش يوق.

ئۆگەن دەرياسىنىڭ ئىككى قىرغىقىدىكى 80 كىلومېتىرلىق دەريا قېشى كەلكۈندىن مۇداپىئەلىنىدىغان چوڭ توسما ھېسابلىنىدۇ. بۇ توسمىنى ھەر يىلى كەلكۈن كېلىشتىن ئاۋۋال خەلق ئىشچىلىرى شاخ - شۇمبا، ياغاچلار بىلەن پۇختىلاپ تۇرىدۇ. يىلىغا ئوتتۇرا ھېساب بىلەن 60 مىڭ ئىش كۈنى ئەمگەك كۈچى سەرپ قىلىنىدۇ، بۇنىڭغا ماتېرىيالنى قوشقاندا 500 مىڭ يۈەندىن ئارتۇق سېلىنما سېلىنىدۇ.

تارم دەرياسىنىڭ ئىككى قىرغىقىدا كەلكۈندىن مۇداپىئەلىنىش توسمىسىدىن 2 سى بار، بىرىنى 1965 - يىلى تارم ج خ دېھقانچىلىق مەيدانى تارم دەرياسىنىڭ شىمالىي قىرغىقىغا ياسىغان. بىرىنى 1971 - يىلى تويبولدى يېزىسى تارم دەرياسىنىڭ جەنۇبىي قىرغىقىغا ياسىغان، ئۇزۇنلۇقى نەچچە 10 كىلومېتىر، ئەڭ ئېگىز يېرى 2 مېتىر، ئەڭ پەس يېرى 0.5 — 0.6 مېتىر كېلىدۇ.

#### § 4 . سۇچىلىقنى باشقۇرۇش

1949 - يىلىدىن ئىلگىرى سۇچىلىقنى باشقۇرىدىغان مەخسۇس ئاپپارات يوق ئىدى. ناھىيىدىكى 61 ئۆستەڭنىڭ سۈيىنى ئىشلىتىش مىرابلارنىڭ ئىلگىدە ئىدى. بۇنىڭ ئىچىدىكى 13 ئۆستەڭنى ناھىيىدىكى باش مىراب 5 — 40 يامبۇغا سېتىۋېلىپ ئىگىلىۋالغان، قالغانلىرىنى 100 دىن ئارتۇق ھەر دەرىجىلىك مىرابلار ئىگىلىۋالغانىدى. ئېرىق - ئۆستەڭ چېپىش، لايداش، كەلكۈندىن مۇداپىئەلىنىش ئىشلىرىدا دېھقانلارغا ھاشا سېلىق سېلىناتتى؛ سۇ تەقسىملەشتە كۈمۈش، ئاشلىق، كالا - قوي ئېلىناتتى.

1950 - يىلى سۇ باشقۇرۇشتىكى فېئودال مىرابلىق تۈزۈمى بىكار قىلىنىپ، ناھىيىلىك سۇچىلىق كومىتېتى قۇرۇلدى ھەمدە رايوندا بىردىن، يېزىلاردا 20 دىن سۇ ئەزاسى قويۇش بەلگىلىنىپ، پۈتۈن ناھىيىنىڭ سۇ باشقۇرۇش خىزمىتىگە مەسئۇل قىلىندى. 1952 - يىلى ناھىيىلىك سۇچىلىق كومىتېتى ناھىيىلىك سۇچىلىقنى باشقۇرۇش كومىتېتىغا ئۆزگەرتىلدى، 5 مەخسۇس كادىر ئىشلىدى. 1953 - يىلى دېموكراتىك كېڭىشىش ئارقىلىق رايون، يېزا، كەنتلەردە سۇچىلىق كومىتېتى قۇرۇلۇپ، سۇچىلىقنى باشقۇرۇش

خىزمىتىدە دېموكراتىك باشقۇرۇش يولغا قويۇلدى. سۇچىلىق قۇرۇلۇشىنىڭ تېز تەرەققىي قىلىشىغا ئەگىشىپ، سۇچىلىقنى باشقۇرۇش خىزمىتىمۇ شۇنىڭغا يارىشا يۇقىرى كۆتۈرۈلدى. 1956 - يىلى 8 - ئايدا ناھىيىدە سۇچىلىق بۆلۈمى قۇرۇلغاندىن كېيىن سۇ باشقۇرۇش ئاپپاراتى تولۇقلاندى ۋە مۇكەممەللەشتۈرۈلدى، باشقۇرۇش مەسئۇلىيەت تۈزۈمى تۈرگۈزۈلدى، سۇنى مۇۋاپىق تەقسىملەش، قۇرۇلۇشنى بىخەتەر ھەرىكەتكە سېلىش تەلىپى ئىشقا ئاشۇرۇلدى.

## 1. تەشكىلىي باشقۇرۇش تۈزۈلمىسى

سۇچىلىق قۇرۇلۇشىنى «كىم قىلسا شۇ مەنپەئەتلىنىش، شۇ باشقۇرۇش» پرىنسىپىغا ئاساسەن، كۆلىمىنىڭ چوڭ - كىچىكلىكىگە ئاساسەن مۇناسىپ باشقۇرۇش ئورگىنى قۇرۇلۇپ، مەخسۇس باشقۇرغۇچى خادىم قويۇلدى. شايار ناھىيىسىنىڭ باشقۇرۇش تۈزۈلمىسى پرىنسىپ جەھەتتىن مۇنداق بولدى: ئىككىدىن ئارتۇق يېزا مەنپەئەتلىنىدىغان قۇرۇلۇشلارنى ناھىيە باشقۇردى؛ بىر يېزا مەنپەئەتلىنىدىغان قۇرۇلۇشلارنى يېزىلىق سۇ باشقۇرۇش پونكىتى باشقۇردى؛ بىر كەنت مەنپەئەتلىنىدىغان قۇرۇلۇشنى كەنت باشقۇردى، ھەر دەرىجىلىك سۇچىلىق قۇرۇلۇشلىرىنى باشقۇرۇشتا مەخسۇس ئادەم باشقۇرۇش بىلەن ئامما باشقۇرۇشنى بىرلەشتۈرۈش يولى تۇتۇلدى. 1993 - يىلىغا قەدەر ناھىيىلىك سۇچىلىق ئىدارىسىدە 370 ئىشچى - خىزمەتچى ئىشلىدى، بۇنىڭ ئىچىدە كادىر 84، ئىشچى 286، بۆلۈمچە دەرىجىلىك ئورۇن 25. بۇ ئورۇن ئىچىدە سۇچىلىق قۇرۇلۇشنى باشقۇرىدىغان ئورۇندىن سۇ باشقۇرۇش بۆلۈمچىسى، شور ئېقىن سۇ تەقسىملەش پونكىتى (ھازىر شايار باش غول ئۆستىڭى سۇ تەقسىملەشنى باشقۇرۇش پونكىتىغا ئۆزگەرتىلدى)، جەرەنلىك سۇ ئامبىرى، شايار باش غول زەيكىشى ۋە ئوتتۇراغول زەيكىشىنى باشقۇرۇش پونكىتى، قاراساغال، گۈلباغ، تويبولدى، نۇرباغ، قىزىلبايراق، يېڭىمەھەللە، قايلىور، تارىم يېزىلىرىنىڭ سۇ باشقۇرۇش پونكىتلىرى بار، شايار بازىرى، 1، 2 - چارۋىچىلىق فېرمىلىرىدىمۇ سۇچىلىقنى باشقۇرىدىغان مەخسۇس خادىم بار، سۇ باشقۇرىدىغان مەخسۇس خادىم 199.

## 2. سۇچىلىق قۇرۇلۇشىنى باشقۇرۇش

ھەر يىلى قىش ۋە ئەتىيازدا قۇرۇلۇش ياكى سۇغىرىش رايونى بىرلىك قىلىنىپ، سۇ تەقسىملەش نىسبىتى ۋە مەنپەئەتلىنىدىغان كۆلەمگە ئاساسەن، مەنپەئەتلىنىدىغان يېزا، كەنت ئاممىسى تەشكىللىنىپ، كۈچ مەركەزلەشتۈرۈلۈپ سۇچىلىق قۇرۇلۇشلىرى بىر - ئىككى قېتىم ئومۇميۈزلۈك رېمونت قىلىنىپ، لايىھىلەپ پۇختىلىنىپ تۇرۇلدى، مەنپەئەتلىنىدىغان ئورۇنلاردىن يۈرۈشلەشكەن ئىنشاتاتلارنى رېمونت قىلىشقا كېرەكلىك 3 خىل ماتېرىيال چىقىرىشتا قىيىنچىلىقى بارلىرىغا دۆلەت مۇۋاپىق دەرىجىدە قوشۇمچە ياردەم بەردى.

## 3. سۇ ئىشلىتىشنى باشقۇرۇش

سۇغىرىشقا سۇ ئىشلىتىشتە «سۇ ھوقۇقىنى مەركەزلەشتۈرۈش، بىر تۇتاش تەڭشەپ تەقسىملەش، دەرىجىگە ئايرىپ باشقۇرۇش» پرىنسىپىدا چىڭ تۇرۇلدى، سۇغىرىش رايونىدا سۇنى پىلانلىق ئىشلىتىش يولغا قويۇلۇپ، كۆپ مېتىر بويىچە ھەق ئېلىندى، ئۆگەن دەرياسى سۇغىرىش رايونىدىكى سۇغىرىشقا ئىشلىتىلىدىغان سۇنى شايار باش غول ئۆستىڭى سۇ تەقسىملەش باشقۇرۇش پونكىتى سۇ مىقدارىنىڭ ئەھۋالىغا ئاساسەن تۆۋەندىكى سۇ تەقسىملەش نىسبىتى بويىچە يېزا (مەيدان) لارغا تەقسىملەپ بەردى: گۈلباغ يېزىسىغا %14، تويبولدى يېزىسىغا %25، نۇرباغ يېزىسىغا %7، قىزىلبايراق يېزىسىغا %17، يېڭىمەھەللە يېزىسىغا %20.5، قايلىور يېزىسىغا %14، شايار بازىرىغا %1.5، ئۇرۇقچىلىق مەيدانىغا %1 سۇ تەقسىملەندى. يېزىلىق سۇ باشقۇرۇش پونكىتلىرى ئۆزىگە تەقسىملەنگەن سۇنى كەنتلەرگە مەنپەئەتلىنىش كۆلىمىگە قاراپ تەقسىملەپ

بەردى، ھەمدە سۇ مىقدارىنىڭ ئاز - كۆپلۈكىگە قاراپ «سۇ ئۇلۇغ بولسا بۆلۈپ سۇغىرىش، سۇ ئاز بولسا مەركەزلەشتۈرۈپ سۇۋەت بىلەن سۇغىرىش» يولىنى تۇتۇپ، سۇدىن پايدىلىنىش ئۈنۈمىنى ئۆستۈردى.

ئۆگەن دەرياسى سۇغىرىش رايونىدا سۇدىن ئۈنۈملۈك پايدىلىنىش نىسبىتى 1949 - يىلى %16.7 ئىدى، 1976 - يىلى سۇغىرىش ئۆستەڭ سىستېمىسىدىن پايدىلىنىش نىسبىتى %32 بولدى (ئۆگەن دەرياسى ئېلىش بېشىدىن يېزا ئۆستىڭى ئېغىزىغىچە بولغان ئارىلىقتا دەريا - ئۆستەڭدىن پايدىلىنىش نىسبىتى %71.2، يېزا ئۆستەڭ ئېغىزىدىن كەنت تارماق ئۆستىڭى ئېغىزىغىچە بولغان ئارىلىقتا سۇدىن پايدىلىنىش نىسبىتى %56.2، تارماق ئۆستەڭدىن ئېتىزغىچە بولغان ئارىلىقتا سۇدىن پايدىلىنىش نىسبىتى %80). 1976 - يىلى شايار باش غول ئۆستىڭىنىڭ يۇقىرى، ئوتتۇرا بۆلىكى پۈتۈپ ئىشلىتىلىشكە باشلىدى، بۇنىڭ بىلەن ئۆگەن دەرياسى ئېلىش بېشىدىن يېزا ئۆستىڭى ئېغىزىغىچە بولغان ئارىلىقتا سۇدىن پايدىلىنىش نىسبىتى ئۆسۈپ %80.12 كە يەتتى؛ 1980 - يىلى پۈتكۈل ئۆستەڭ سىستېمىسىدىن پايدىلىنىش نىسبىتى %36 بولدى. باش غول ئۆستەڭنىڭ تۆۋەنكى بۆلىكىدىكى 23.1 كىلومېتىر قىسمىنى سۇ سىڭمەس قىلىش قۇرۇلۇشى 1993 - يىلى 6 - ئاينىڭ 10 - كۈنى پۈتۈپ سۇ باشلاندى، ئېلىش بېشىدىن يېزا ئۆستىڭى ئېغىزىغىچە بولغان ئارىلىقتا سۇدىن پايدىلىنىش نىسبىتى %84.76 بولدى، يېزا دەرىجىلىك ئۆستەڭلەردىن قايلىر غول ئۆستىڭى، يېڭىمەھەللە «ئىتتىپاق» غول ئۆستىڭى، تويىبولدى غول ئۆستەڭلىرىنى سۇ سىڭمەس قىلىش قۇرۇلۇشى پۈتۈپ ئىشلىتىلگەندىن كېيىن سۇدىن پايدىلىنىش نىسبىتى %58.25 كە يەتتى، پۈتكۈل ئۆستەڭ سىستېمىسىدىن پايدىلىنىش نىسبىتى %39.5 بولدى.

#### 4. سۇ ھەققى ئېلىش

سۇ ھەققى ئېلىشتا، 1954 - يىلىدىن باشلاپ تېرىلغۇ يەرلەرنىڭ دەرىجە ئۆلچىمى بويىچە مو سانغا قاراپ بۇغداي ئېلىش چارىسى قوللىنىلدى، 1 - دەرىجىلىك يەرنىڭ ھەر موسى ئۈچۈن بىر كىلوگرام، 2 - دەرىجىلىك يەرنىڭ ھەر موسى ئۈچۈن 0.75 كىلوگرام، 3 - دەرىجىلىك يەرنىڭ ھەر موسى ئۈچۈن 0.5 كىلوگرام بۇغداي ئېلىندى، باغ، كۆكتاتلىقتىن 1 - دەرىجىلىك يەرنىڭ ئۆلچىمى بويىچە سۇ ھەققى ئېلىندى. 1954 — 1955 - يىللىرى 299 مىڭ 605 كىلوگرام بۇغداي ئېلىندى، بۇنى پۇلغا سۈندۈرغاندا 47 مىڭ 600 يۈەن بولىدۇ. 1956 - يىلى دەرىجە بويىچە ھەق ئېلىش بىكار قىلىنىپ، زىرائەتلەرنىڭ سۇ ئىشلىتىش مىقدارىغا ئاساسەن ھەق ئېلىنىدىغان بولدى، ئۇنىڭ ئۆلچىمى: ئاشلىق، كېۋەز زىرائەتلىرىنىڭ ھەر موسى ئۈچۈن بىر كىلوگرام بۇغداي؛ كۆكتاتنىڭ ھەر موسى ئۈچۈن 1.5 كىلوگرام بۇغداي، شالنىڭ ھەر موسى ئۈچۈن 2.5 كىلوگرام بۇغداي ئېلىندى، بۇ ئۆلچەم تاكى 1978 - يىلغا قەدەر قوللىنىلدى. 1979 - يىلى «كۆپ مېتىرغا قاراپ ھەق ئېلىش» قا ئۆزگەرتىلدى، يېزا (مەيدان) لارنىڭ سۇ باشلاش ئېغىزى بويىچە ھېسابلىنىپ، ھەر 100 كۆپ مېتىر سۇ ئۈچۈن 0.06 يۈەن ھەق ئېلىندى، سۇنى پىلانلىق ئىشلىتىش يولغا قويۇلمىغان باشقا تۈرلەردىن يەنىلا مو سانغا قاراپ ھەق ئېلىندى. 1984 - يىلى كۆپ مېتىرغا قاراپ ھەق ئېلىش ئۆلچىمى 1.2 لىغا ئۆستۈرۈلدى. 1990 - يىلى شۇ ئارخەلق ھۆكۈمىتىنىڭ «ئاقسۇ ۋىلايىتىنىڭ سۇ ھەققى ئۆلچىمىنى تەڭشەش ھەققىدىكى تەستىق جاۋاب» ىغا ئاساسەن، يېڭى ئۆلچەم بەلگىلىنىپ، ئۆگەن دەرياسى ئېلىش بېشىدىن باشلىنىدىغان ئومۇمىي سۇ مىقدارى بويىچە ھېسابلاپ، 3 — 11 - ئايغىچە ھەر كۆپ مېتىر سۇ ئۈچۈن 6 لى، 12 — 2 - ئايغىچە ھەر كۆپ مېتىر سۇ ئۈچۈن 3.5 لى ھەق ئېلىندى. يېزا (مەيدان) لارنىڭ سۇ باشلاش ئېغىزىدا ھەر 100 كۆپ مېتىر سۇ ئۈچۈن 0.72 يۈەن ھەق ئېلىندى. سۇنى پىلانلىق ئىشلىتىش يولغا قويۇلمىغان سۇغىرىش رايونلىرىدا ھەر مو يەر ئۈچۈن 7 يۈەندىن سۇ ھەققى ئېلىندى. 1993 - يىلى سۇ ھەققى كۆرسەتكۈچى 3 مىليون 975 مىڭ يۈەن قىلىپ پىلانلاندى، 1954 — 1993 -

يىلغىچە 21 مىليون 643 مىڭ 700 يۈەن سۇ ھەققى ئېلىندى. سۇ ھەققىنىڭ %35 ى ئۆگەن دەرياسى باشقارمىسىغا، %20 ى يېزا ئىگىلىك تەرەققىيات مەبلەغىنى باشقۇرۇش ئىدارىسىگە تاپشۇرۇلدى.

شايار ناھىيىسىنىڭ 1954 — 1993 - يىلغىچە سۇ ھەققى بىغىش ئەھۋالى

جەدۋەل: 4 — 49

| يىللار    | سۇ ھەققى<br>(تۈمەن يۈەن) | يىللار | سۇ ھەققى<br>(تۈمەن يۈەن) | يىللار | سۇ ھەققى<br>(تۈمەن يۈەن) |
|-----------|--------------------------|--------|--------------------------|--------|--------------------------|
| 1955~1954 | 4.76                     | 1969   | 6.41                     | 1983   | 29.37                    |
| 1956      | 5.08                     | 1970   | 6.41                     | 1984   | 41.10                    |
| 1957      | 5.66                     | 1971   | 9                        | 1985   | 62.41                    |
| 1958      | 6                        | 1972   | 9                        | 1986   | 81.30                    |
| 1959      | 7                        | 1973   | 9                        | 1987   | 82.40                    |
| 1960      | 7                        | 1974   | 9                        | 1988   | 83.50                    |
| 1961      | 7                        | 1975   | 9                        | 1989   | 86.0                     |
| 1962      | 8.50                     | 1976   | 9                        | 1990   | 122.1                    |
| 1963      | 7                        | 1977   | 9                        | 1991   | 442.78                   |
| 1964      | 7.50                     | 1978   | 9                        | 1992   | 463                      |
| 1965      | 8                        | 1979   | 21.54                    | 1993   | 397.5                    |
| 1966      | 6.41                     | 1980   | 22.60                    | جەمئىي | 2164.37                  |
| 1967      | 6.41                     | 1981   | 25.59                    |        |                          |
| 1968      | 6.41                     | 1982   | 25.63                    |        |                          |

## § 5 . ئۆگەن دەرياسى سۇغىرىش رايونىنىڭ يېزا ئىگىلىكىدە

سۇغىرىش - زەي چىقىرىۋېتىش ھەمدە مۇھىت ئاسراش  
قۇرۇلۇشى تۈرلىرى

شايار ناھىيىسى ئۆگەن دەرياسى سۇغىرىش رايونىنىڭ يېزا ئىگىلىكىدە سۇغىرىش - زەي چىقىرىۋېتىش ھەمدە مۇھىت ئاسراش قۇرۇلۇشى تۈرلىرى 1991 - يىلى «دۇنيا بانكىسىدىن ئېلىنغان قەرز پۇل بىلەن قىلىنىدىغان قۇرۇلۇش تۈرلىرىنى كىرگۈزگەن ناھىيە» تۈرى قاتارىغا كىرگۈزۈلدى، بۇ تۈرگە پىلانلانغان مەبلەغ 167 مىليون 637 مىڭ 700 يۈەن.

1. غول، تارماق سۇ باشلاش ئۆستىڭى قۇرۇلۇشى پىلانى  
شايار ناھىيىسىنىڭ غول، تارماق سۇ باشلاش ئۆستىڭى قۇرۇلۇشى پىلانىدىكى تۈر 13، ئۆستەڭلەرنىڭ

ئۇزۇنلۇقى 191.3 كىلومېتىر، بۇنىڭ ئىچىدە سۇ سىغىمى ئۈستىگىنىڭ ئۇزۇنلۇقى 125.98 كىلومېتىر، ئىنشائات 42، قۇرۇلۇش پۈتكەندىن كېيىن ئۈستەك سىستېمىسىدىن پايدىلىنىش كوئېففىتسېنتى 0.36 دىن ئۆسۈپ 0.51 گە يېتىدۇ، 185 مىڭ مو بوزيەر ئېچىپ، ئۇنى سۇغىرىشقا شارائىت يارىتىلدى.

شايار ناھىيىسىنىڭ سۇ باشلايدىغان غول، تارماق ئۈستەك قۇرۇلۇشلىرىنىڭ ئەھۋالى

جەدۋەل: 4 — 50

| رەت نومۇرى | قۇرۇلۇش نامى                            | قۇرۇلۇش كۆلىمى               |                              |                 | قۇرۇلۇش مىقدارى                               |                              |           |                                 |                                 | ئىسكەھ كۈچى (تۈمەن تىل كۈچى)  |
|------------|---|------------------------------|------------------------------|-----------------|---|------------------------------|-----------|---------------------------------|---------------------------------|-------------------------------|
|            |   | ئۈستەك ئۇزۇنلۇقى (كىلومېتىر) | سۇ سىغىمى ئۈستەك (كىلومېتىر) | ئىنشائات (دانە) | لاپىيەدىكى ئېقىم مىقدارى (كۈپ مېتىر / سېكۇنت) | توپا - تاش (تۈمەن كۈپ مېتىر) | كۈپ مېتىر | سۇلياۋ يوقۇ (مىڭ كۋادرات مېتىر) | سۇلياۋ ماي ياللىغان (كۈپ مېتىر) | ئىندۇرما قەۋت (مىڭ كۈپ مېتىر) |
| 1          | شايار باش غول ئۈستى                     | 1.6                          | 1.6                          | 1               | 90  | 3.05                         | 7055      | 40                              | 19                              | 18.96                         |
| 2          | شايار باش غول ئۈستىگىنىڭ يۇقىرى بۆلىكى  | 25                           | 10.8                         |                 | 60  | 111                          | 19759     | 178.69                          | 117                             | 0.30                          |
| 3          | شايار باش غول ئۈستىگىنىڭ تۆۋەنكى بۆلىكى | 21.9                         | 11                           | 2               | 35  | 60.69                        | 17499     | 141.68                          | 69                              | 61.82                         |
| 4          | گۈلباغ غول ئۈستى                        | 6                            | 6                            | 2               | 9.2   | 4                            | 5268      | 60                              |                                 | 26.50                         |
| 5          | چوڭ گۈلباغ تارماق ئۈستى                 | 14                           | 8                            | 3               | 6.4   | 5                            | 2795      | 73.6                            |                                 | 9                             |
| 6          | كىچىك گۈلباغ تارماق ئۈستى               | 8                            | 6.78                         | 2               | 3   | 1.36                         | 3220      | 51                              |                                 | 1.70                          |
| 7          | تويىولدى غول ئۈستى                      | 8                            | 8                            | 2               | 11.6  | 4.8                          | 8290      | 93                              |                                 | 33.20                         |
| 8          | تويىولدى تارماق ئۈستى                   | 17.5                         | 11.5                         | 3               | 8.1   | 7                            | 7260      | 106                             |                                 | 27.2                          |
| 9          | بورقاي تارماق ئۈستى                     | 26.7                         | 13                           | 5               | 5.3   | 6.5                          | 7061      | 108.4                           |                                 | 27.8                          |
| 10         | قاپلور غول ئۈستى                        | 12                           | 9                            | 5               | 5.5   | 4.5                          | 5265      | 75                              |                                 | 19.30                         |
| 11         | ئىتتىپاق غول ئۈستى                      | 26                           | 21                           | 7               | 7.4   | 10.3                         | 5295      | 193                             |                                 | 17.10                         |
| 12         | نۇرباغ غول ئۈستى                        | 10.6                         | 5.3                          | 3               | 7   | 2.5                          | 3120      | 19                              |                                 | 12.60                         |
| 13         | يېڭى بوزيەر تارماق ئۈستى                | 14                           | 14                           | 7               | 3.5   | 5.6                          | 7500      | 105                             |                                 | 27.80                         |
| جەمئىي     |   | 191.3                        | 125.98                       | 42              |   | 226.30                       | 99387     | 1244.37                         | 205                             | 283.28                        |

## 2. زەيكەش قۇرۇلۇشى

شايار ناھىيىسىنىڭ قۇرۇلۇش پىلانىدىكى تۈر 9، زەيكەشلەرنىڭ ئۇزۇنلۇقى 312.65 كىلومېتىر، بۇنىڭ ئىچىدە ئۆزگەرتىپ ياسىلىدىغىنىنىڭ ئۇزۇنلۇقى 108.75 كىلومېتىر، يېڭىدىن ياسىلىدىغىنىنىڭ ئۇزۇنلۇقى 142.4 كىلومېتىر، ئىنشائات 95، قۇرۇلۇش پۈتكەندىن كېيىن تىزگىنلىنىدىغان زەي چىقىرىۋېتىش كۆلىمى 818 مىڭ 600 موغا يېتىدۇ، سۇغىرىش رايونىدىكى 350 مىڭ مو تۆۋەن ھوسۇللۇق ئېتىزنى زەيسىزلەندۈرۈپ ئۆزگەرتىشكە شارائىت يارىتىلدى.



شايار ناھىيىسىنىڭ غول، تارماق زەپكەش قۇرۇلۇشلىرىنىڭ ئەھۋالى

جەدۋەل: 4 — 51

| رەن نومۇرى | قۇرۇلۇش نامى                        | قۇرۇلۇش كۆلىمى                  |  |  |                  | قۇرۇلۇش مىقدارى                 |                                      |                                     | ئىزاھ |
|------------|-------------------------------------|---------------------------------|--|--|------------------|---------------------------------|--------------------------------------|-------------------------------------|-------|
|            |                                     | زەپكەش ئۆزۈنلۈكى<br>(كىلومېتىر) | ئۆزگىرتىلگەندىن كېيىنكى<br>ئۆزۈنلۈكى (كىلومېتىر) | تېخى چېچىلغان زەپكەشنىڭ<br>ئۆزۈنلۈكى (كىلومېتىر) | ئىنشااتان (دانە) | توپا - تاش كۆپ مېتىر<br>(نۆمىر) | بېتون كۆپ مېتىر<br>(مىللە كۆپ مېتىر) | ئىندۇرما قۇيۇن<br>(مىللە كۆپ مېتىر) |       |
| 1          | ھەمكارلىق 2 - زەپكەش                | 35                              | 35   |  | 14               | 42.0                            | 1114                                 | 0.15                                | 0.78  |
| 2          | ھەمكارلىق غول زەپكەش                | 20.2                            | 9.5  |  | 5                | 14.25                           | 317                                  | 0.05                                | 0.25  |
| 3          | شايار ئوتتۇرا زەپكەش                | 25.8                            |  |  | 6                |                                 | 743                                  | 0.15                                | 0.24  |
| 4          | نۇر باغ يېڭى بوزىر<br>تارماق زەپكەش | 35                              |  | 35   | 10               | 98.50                           | 975                                  | 0.13                                | 1.30  |
| 5          | قاپلور تارماق زەپكەش                | 32.5                            | 32.5   |  | 10               | 39                              | 610                                  | 0.09                                | 1.59  |
| 6          | ئويى بولدى تارماق زەپكەش            | 22.5                            |  | 12.5   | 14               | 27.45                           | 612                                  | 0.18                                | 0.45  |
| 7          | گۈلباغ تارماق زەپكەش                | 29.9                            |  | 14.9   | 5                | 37.72                           | 425                                  | 0.31                                | 0.67  |
| 8          | قىزىلباغ تارماق<br>زەپكەش           | 31.75                           | 31.75  |  | 8                | 48.8                            | 709                                  | 0.09                                | 0.89  |
| 9          | باش زەپكەشتىن ئۈچۈم-<br>قىنىغىچە    | 80                              |  | 80   | 23               | 400                             | 636                                  | 0.21                                | 4.06  |
|            | كىچىك جەمئىي                        | 312.65                          | 108.75   | 142.4  | 95               | 707.72                          | 6141                                 | 1.36                                | 10.23 |

### 3. بوزىر ئېچىش

شايار ناھىيىسىدە 185 مىڭ مو بوزىر ئېچىلدى، پىلانلانغان مەبلەغ 38 مىليون 312 مىڭ 500 يۈەن، بۇ سۇمچىلىق قۇرۇلۇشى ئومۇمىي مەبلەغىنىڭ %28.53 نى ئىگىلەپ، ئوتتۇرا ھېساب بىلەن ھەر مو يەرگە 207.09 يۈەندىن مەبلەغ توغرا كەلدى.

### 4. تۆۋەن ھوسۇللۇق ئېتىزلارنى ئۆزگەرتىش

350 مىڭ مو تۆۋەن ھوسۇللۇق ئېتىز ئۆزگەرتىلدى، پىلانلانغان مەبلەغ 23 مىليون 377 مىڭ 300 يۈەن بولۇپ، سۇمچىلىق ئومۇمىي مەبلەغىنىڭ %17.41 نى ئىگىلەيدۇ.

## 5. مەيدان ئىچى - سىرتىنى تۇتاشتۇرۇش قۇرۇلۇشى

پىلانلانغان مەبلەغ 1 مىليون 226 مىڭ 100 يۈەن.

## 6. يول قۇرۇلۇشى

پىلانلانغان مەبلەغ 1 مىليون 940 مىڭ 200 يۈەن.

## 7. چارۋىچىلىق رايونى سۇچىلىقى

پىلانلانغان مەبلەغ 2 مىليون 881 مىڭ 400 يۈەن.

## 8. ئىلمىي تەتقىقات، تەكشۈرۈش، تەربىيەلەش، مەسلىھەت بېرىش

پىلانلانغان مەبلەغ 2 مىليون 35 مىڭ 300 يۈەن.

يۇقىرىقى پىلاندىكىلەر ناھىيىلىك دۇنيا بانكىسىنىڭ قەرز پۇلى بىلەن ئىشلىتىدىغان تۈرلەر ئىشخانىسى تەشكىللەپ يولغا قويىدىغان تۈرلەر. بۇ تۈرلەرگە 1991 - يىلدىن باشلاپ 1993 - يىلغىچە 47 مىليون 168 مىڭ 700 يۈەن مەبلەغ سېلىندى، بۇ سۇمچىلىق قىسمى ئۈچۈن پىلانلانغان مەبلەغنىڭ % 35.13 نى ئىگىلەيدۇ. بۇنىڭ ئىچىدە چېچىلغان تارماق ئۆستەڭ ۋە سۇ سىڭمەس ئۆستەڭ 42.11 كىلومېتىر، زەيكەش 192 كىلومېتىر، ئېچىلغان بوزيەر 50 مىڭ مو، ئۆزگەرتىلگەن تۆۋەن ھوسۇللۇق ئېتىز 90 مىڭ مو.

1991 — 1993 - يىلغىچە شايار ناھىيىسىنىڭ دۇنيا بانكىسى قەرز پۇل تۈرىگە

كىرگۈزۈلگەن قۇرۇلۇشلارنى پۈتتۈرۈش ئەھۋالى

جەدۋەل: 4 — 52

| ئىزاھ   | قۇرۇلۇش مىقدارى |                         |                |                              | سېلىنغان مەبلەغ (يۈەن) | پۈتۈش ئەھۋالى     | نامى   |
|---|-----------------|-------------------------|----------------|------------------------------|------------------------|-------------------|--|
|   | پۈتۈن (مىڭ)     | تۈزۈش - تاش پۈتۈش (مىڭ) | ئىنشاات (دانە) | ئۆستەڭ ئۇزۇنلۇقى (كىلومېتىر) |                        |                   |  |
|   | 41330           | 203.64                  | 32             | 42.11                        | 2005.48                |                   | 1. غول، تارماق ئۆس-تەڭلەرنى سۇ سىڭمەس-لەشتۈرۈش |
| ئۆزارىلغان 1.18 كىلومېتىر قىسمى بۇنىڭ سىرتىدا           | 19366           | 106                     | 10             | 10.22                        | 689.51                 | 1992 - يىلى پۈتتى | شايار باش غول ئۆستەڭ-ئىنىڭ يۇقىرى بۆلىكى       |
|   | 4125            | 4.38                    | 8              | 5.15                         | 215.30                 | 1992 - يىلى پۈتتى | قايلىر غول ئۆستەڭى                             |
| ئۆزارىلغان 1.18 كىلومېتىر باش غول ئۆستەڭمۇ شۇنىڭ ئىچىدە | 3552            | 6.25                    | 3              | 3.55                         | 170.75                 | 1993 - يىلى پۈتتى | گۈلباغ غول ئۆستەڭى                             |
| ئۆزارىلغان 1.18 كىلومېتىر باش غول ئۆستەڭمۇ شۇنىڭ ئىچىدە | 5739            | 13.90                   | 5              | 8.30                         | 298.18                 | 1993 - يىلى پۈتتى | تويىولدى غول ئۆستەڭى                           |

|   |  |         |        |     |        |         |  |
|---|--|---------|--------|-----|--------|---------|--|
| ئىتتىپاق غول ئۆستىلى                            | 1993 - يىلى پۈتتى                                | 324.38  | 9.30   | 5   | 9.95   | 6118    |  |
| شايار باش غول ئۆستىلى<br>ئىگىلىك تۆۋەنكى بۆلىكى | 1993 - يىلى باشلاندى                             | 135     |        |     | 54.96  |         |  |
| يېڭى بوزيەر غول<br>ئۆستىلى                      | 1993 - يىلى باشلاندى                             | 171.85  | 5.6    | 1   | 8.2    | 2430    | ئومۇمىي ئۇزۇنلۇق -<br>قى 15.99 كىلو-<br>مېتىر، تېخى<br>پۈتمىدى |
| 2. زەي چىقىرىۋېتىش<br>قۇرۇلۇشلىرى               | 1993 - يىلى باشلاندى                             | 871.8   | 192.72 | 100 | 404.82 | 5337    |  |
| گۈلباغ ئارماق زەيىكىشى                          | داۋاملاشتۇرۇلۇۋاتىدۇ                             | 36.34   | 29.30  | 7   | 56     | 388     |  |
| تويىولدى ئارماق زەيىكى-<br>شى                   | داۋاملاشتۇرۇلۇۋاتىدۇ                             | 113.74  | 22.50  | 22  | 59.4   | 1089    |  |
| شايار ئوتتۇراغول زەي-<br>كىشى                   | داۋاملاشتۇرۇلۇۋاتىدۇ                             | 68.65   | 25.6   | 17  | 37.9   | 525     |  |
| ھەمكارلىق غول زەيىكى-<br>شى                     | 1991 - يىلى پۈتتى                                | 40.85   | 9.59   | 4   | 21.95  | 230     |  |
| قاپلور ئارماق زەيىكىشى                          | 1991 - يىلى پۈتتى                                | 136.75  | 32.5   | 25  | 56.85  | 1113    | شەرقىي، غەربىي<br>2 زەيىكىش                                    |
| قىزىلبايراق ئارماق<br>زەيىكىشى                  | 1992 - يىلى پۈتتى                                | 102.10  | 32.28  | 8   | 54.48  | 537     | شەرقىي، غەربىي<br>2 زەيىكىش                                    |
| نۇرباغ ئارماق زەيىكىشى                          | 1993 - يىلى پۈتتى                                | 232.37  | 32.95  | 17  | 72.24  | 1455    | يېڭى بوزيەر ئار-<br>ماق زەيىكىشى<br>شۇنىڭ ئىچىدە               |
| شايار - توقمۇ ھەمكار-<br>لىق 2 - زەيىكىشى       | 1993 - يىلى باشلاندى                             | 91      | 8      |     | 46     |         | ئومۇمىي ئۇزۇنلۇق -<br>قى 29.78 كىلو-<br>مېتىر                  |
| 3. بوزيەر ئۆزلەشتۈر-<br>رۇش                     | 50 مىڭ مو بوزيەر<br>ئۆزلەشتۈرۈلدى                | 1037.88 | 119.51 | 61  | 233.21 | 1221.30 | سۇغىرىش، زەي<br>چىقىرىۋېتىش<br>ئۆستەڭلىرىنىڭ<br>ئۇزۇنلۇقى      |
| 4. تۆۋەن ھوسۇللۇق<br>ئېتىزلارنى ئۆزگەرتىش       | 90 مىڭ مو تۆۋەن<br>ھوسۇللۇق ئېتىز<br>ئۆزگەرتىلدى | 603.06  | 51.60  | 36  | 82.26  | 1885.4  | زەيىكىش ئۇزۇنلۇق -<br>قى                                       |
| 5. يول قۇرۇلۇشى                                 | ئۇزۇنلۇقى كىلومېتىر                              | 198.65  |        |     |        |         | ئاسفالت يول  |
| جەمئىي  |  | 4716.87 |        |     |        |         |  |

## IX باب

## يېزا ئىگىلىك قۇرۇلمىسى ۋە ئۈنۈم

## § 1 . كەسىپ قۇرۇلمىسى

شايار ناھىيىسى — دېھقانچىلىق، چارۋىچىلىقنى ئاساس قىلغان يېزا ئىگىلىك ناھىيىسى، مىنگو دەۋرىدىن ئىلگىرى دېھقانچىلىق، چارۋىچىلىق بۇ ناھىيىدە مۇتلەق ئۈستۈن ئورۇندا تۇراتتى. جۇڭخۇا خەلق جۇمھۇرىيىتى قۇرۇلغاندىن كېيىن، سانائەت ئىشلەپچىقىرىشى باشلاندى، شۇنداقتىمۇ يېزا ئىگىلىكى يەنىلا يېتەكچى ئورۇندا تۇرۇپ كەلدى. 1986 - يىلدىن كېيىن سانائەت ئىشلەپچىقىرىشىنىڭ تەرەققىياتى تېزلىشىپ، سالمىقى ئۆزلىدى، لېكىن يەنىلا يېزا ئىگىلىك ئىقتىسادىنىڭ نىسبىتىدىن ئېشىپ كېتەلمىدى.

شايار ناھىيىسىنىڭ سانائەت، يېزا ئىگىلىك مەھسۇلات قىممىتىنىڭ نىسبىتى

جەدۋەل: 4 — 53

| يىللار | سانائەت | يېزا ئىگىلىكى | يىللار | سانائەت | يېزا ئىگىلىكى | يىللار | سانائەت | يېزا ئىگىلىكى |
|--------|---------|---------------|--------|---------|---------------|--------|---------|---------------|
| 1949   | 9       | 91            | 1964   | 10.43   | 89.57         | 1979   | 14.50   | 85.50         |
| 1950   | 7.70    | 92.30         | 1965   | 10.60   | 89.40         | 1980   | 17.40   | 82.60         |
| 1951   | 8.33    | 91.67         | 1966   | 15.25   | 84.75         | 1981   | 26.46   | 73.54         |
| 1952   | 8.05    | 91.95         | 1967   | 16.55   | 83.45         | 1982   | 19.39   | 80.61         |
| 1953   | 7.81    | 92.19         | 1968   | 23.55   | 76.45         | 1983   | 20.83   | 79.17         |
| 1954   | 6.86    | 93.14         | 1969   | 11.79   | 88.21         | 1984   | 33.27   | 60.73         |
| 1955   | 7.57    | 92.43         | 1970   | 18.76   | 81.24         | 1985   | 33.62   | 66.37         |
| 1956   | 7.48    | 92.52         | 1971   | 12.35   | 87.65         | 1986   | 31.64   | 68.36         |
| 1957   | 7.58    | 92.42         | 1972   | 9       | 91            | 1987   | 33.18   | 66.82         |
| 1958   | 7.90    | 92.10         | 1973   | 9.20    | 90.80         | 1988   | 22.36   | 77.64         |
| 1959   | 14.44   | 85.56         | 1974   | 15.06   | 84.94         | 1989   | 25.18   | 74.82         |
| 1960   | 16.46   | 83.54         | 1975   | 14.65   | 85.35         | 1990   | 26.94   | 73.06         |
| 1961   | 9.07    | 90.93         | 1976   | 13.96   | 86.04         | 1991   | 34.93   | 65.07         |
| 1962   | 9.84    | 90.16         | 1977   | 14.62   | 85.38         | 1992   | 39.78   | 60.22         |
| 1963   | 10.01   | 89.99         | 1978   | 13.53   | 86.47         | 1993   | 41.64   | 58.36         |

يېزا ئىگىلىكىنىڭ ئىچكى قۇرۇلمىسىدا تېرىقچىلىق ئاساسىي گەۋدە بولدى؛ ناھىيىدىكى سانائەت كارخانىلىرى ئىچىدە يېزا ئىگىلىك - قوشۇمچە كەسپ مەھسۇلاتلىرىنى پىششىقلايدىغان كارخانىلار ئاساسىي گەۋدە بولدى، ئورمانچىلىق، چارۋىچىلىق، قوشۇمچە كەسپ، بېلىقچىلىق ئىشلەپچىقىرىشدا ناھايىتى زور ئۆزگىرىش بولغان بولسىمۇ، ئىقتىسادىي قۇرۇلما شەكلىدە قەدىمدىن ھازىرغىچە تېرىقچىلىقنى ئاساس قىلىدىغان ئەھۋال ئۆزگەرمىدى.

شايار ناھىيىسىدىكى بەش چوڭ كەسپنىڭ قىسمەن يىللاردىكى مەھسۇلات قىممىتى

جەدۋەل: 4 — 54

| يېزا ئىگىلىكىنىڭ ئومۇمىي مەھسۇلات قىممىتى ۋە قۇرۇلمىسى (تۈمەن يۈەن) | يېزا ئىگىلىكىنىڭ ئومۇمىي مەھسۇلات قىممىتى ۋە قۇرۇلمىسى (تۈمەن يۈەن) |                               |   |                               |   |                               |   |                               |            |          |  |  | مەھسۇلات قىممىتى (تۈمەن يۈەن) | ساھە، يېزا ئىگىلىك ئومۇمىي مەھسۇلات قىممىتى (تۈمەن يۈەن) | كۆرسەتكۈچ |
|---|---|-------------------------------|---|-------------------------------|---|-------------------------------|---|-------------------------------|------------|----------|--|--|-------------------------------|--|-----------|
|   | بېلىقچىلىق  |                               | قوشۇمچە كەسپ  |                               | چارۋىچىلىق  |                               | ئورمانچىلىق   |                               | تېرىقچىلىق |          | يېزا ئىگىلىكىنىڭ سانائەت يېزا ئىگىلىكى ئومۇمىي مەھسۇلات قىممىتىنىڭ پەللىسى (%) | يېزا ئىگىلىك ئومۇمىي مەھسۇلات قىممىتى (تۈمەن يۈەن) |                               |  |           |
|   | يېزا ئىگىلىكى ئومۇمىي مەھسۇلات قىممىتىنىڭ پەللىسى (%)               | مەھسۇلات قىممىتى (تۈمەن يۈەن) | يېزا ئىگىلىكى ئومۇمىي مەھسۇلات قىممىتىنىڭ پەللىسى (%) | مەھسۇلات قىممىتى (تۈمەن يۈەن) | يېزا ئىگىلىكى ئومۇمىي مەھسۇلات قىممىتىنىڭ پەللىسى (%) | مەھسۇلات قىممىتى (تۈمەن يۈەن) | يېزا ئىگىلىكى ئومۇمىي مەھسۇلات قىممىتىنىڭ پەللىسى (%) | مەھسۇلات قىممىتى (تۈمەن يۈەن) |            |          |  |  |                               |  |           |
|   |   |                               |   |                               |   |                               |   |                               |            |          |  |  |                               |  |           |
| 32.03   | 0.2   | 0.77                          | 5.6   | 36.33                         | 33.8  | 218.46                        | 5.7   | 37.06                         | 54.7       | 353.23   | 92.3   | 645.85   | 699.72                        | 1950   |           |
| 36.09   | 0.1   | 0.66                          | 4.1   | 39.28                         | 28.7  | 277.52                        | 4.6   | 45.46                         | 52.5       | 605.18   | 92.4   | 968.07   | 1047.33                       | 1955   |           |
| 43.25   | 0.1   | 0.56                          | 4.5   | 47.72                         | 34.7  | 371.60                        | 4.4   | 48.11                         | 56.3       | 603.44   | 83.5   | 1071.43  | 1282.56                       | 1960   |           |
| 57.83   | 0.1   | 0.98                          | 4.2   | 69                            | 37.6  | 608.49                        | 3.8   | 61.24                         | 54.3       | 878.22   | 89.4   | 1617.93  | 1809.68                       | 1965   |           |
| 60.93   | 0.1   | 0.87                          | 4.9   | 94.71                         | 26.4  | 505.51                        | 2.4   | 46.45                         | 66.2       | 1266.14  | 81.2   | 1913.68  | 2355.54                       | 1970   |           |
| 62.76   | 0.2   | 4.20                          | 6.2   | 185.08                        | 23.6  | 699.87                        | 1.1   | 32.14                         | 68.9       | 2044.08  | 85.3   | 2965.37  | 3474.37                       | 1975   |           |
| 91.22   | 0.1   | 2.07                          | 7.6   | 263.69                        | 24.7  | 856.65                        | 1.6   | 56.07                         | 66         | 2291.88  | 86.5   | 3470.36  | 4013.22                       | 1978   |           |
| 120.94  | 0.2   | 6.55                          | 6.1   | 205.41                        | 19.9  | 667.41                        | 2.3   | 78.05                         | 71.4       | 2384.41  | 82.6   | 3341.83  | 4045.79                       | 1980   |           |
| 169.31  | 0.2   | 10.03                         | 6.3   | 271.86                        | 15.2  | 655.42                        | 4.2   | 178.68                        | 74.1       | 3188.69  | 79.2   | 4304.68  | 5437.52                       | 1983   |           |
| 429.80  | 0.3   | 24                            | 3.7   | 229                           | 14  | 860                           | 4   | 245                           | 78         | 4803     | 66.8   | 6161   | 9220.22                       | 1987   |           |
| 460.64  | 0.5   | 37.26                         | 3.5   | 265.71                        | 12.2  | 921.10                        | 2.8   | 208.53                        | 81         | 6111.34  | 74.8   | 7544.44  | 10082.94                      | 1989   |           |
| 664.33  | 0.5   | 109.10                        | 2.9   | 691.77                        | 15.7  | 3681.15                       | 1.8   | 429                           | 79.1       | 18548.55 | 65.1   | 23459.57   | 36055.57                      | 1991   |           |
| 689   | 0.5   | 100.99                        | 3.9   | 950.33                        | 16.5  | 3987                          | 2.3   | 557                           | 76.8       | 18496.56 | 58.4   | 24091.88   | 41281.88                      | 1993   |           |

ئىزاھ: جەدۋەلدىكى مەھسۇلات قىممىتى 1990 - يىلدىكى ئۆزگەرمىس باھا بويىچە ھېسابلىنىدۇ.

ناھىيىنىڭ يېزا ئىگىلىك ئىقتىسادىي قۇرۇلمىسىدا چارۋىچىلىقنىڭ ئىگىلىگەن نىسبىتى تۆۋەنلىدى. بۇنىڭدا ئەھۋال مۇنداق: چارۋىچىلىقنىڭ شايار ناھىيىسى قۇرۇلغاندا ئىگىلىگەن نىسبىتى مىنگو يىللىرىدىكىدىن يۇقىرى بولدى، مىنگو يىللىرىدا جۇڭخۇا خەلق جۇمھۇرىيىتى قۇرۇلغاندىن كېيىنكىدىن يۇقىرى بولدى؛ ئۇنىڭدىن كېيىن يىلمۇيىل تۆۋەنلەش يۈزلىنىشى شەكىللەندى. بىراق چارۋىچىلىق ئىقتىسادى يەنىلا «بەش كەسپ» نىڭ ئىچىدە 2 - ئورۇندا تۇردى، يەنە كېلىپ چارۋا پادىلىرىنىڭ قۇرۇلمىسى يىلمۇيىل مۇۋاپىقلاشتى ۋە ئىلمىيلەشتى، چارۋىلارنىڭ قولىدىن چىقىرىلىش نىسبىتى يىلمۇيىل ئاشتى، تاۋارلىشىش نىسبىتىمۇ ئاشتى.



تېرىقچىلىقتا ئاشلىق ئىشلەپچىقىرىشى ئاساس قىلىندى، ئاشلىق ئىشلەپچىقىرىشتا بۇغداي تېرىقچىلىقى ئاساس قىلىندى. 1987 - يىلدىن ئىلگىرى تېرىقچىلىقنىڭ نىسبىتىدە ئاشلىقنىڭ 8، پاختىنىڭ بىر، باشقىلارنىڭ بىر ئىدى؛ 1990 - يىلى ئاشلىقنىڭ 6، پاختىنىڭ 3، باشقىلارنىڭ بىر قىلىپ تەقسىلدى؛ 1993 - يىلى ئاشلىقنىڭ 5، پاختىنىڭ 4، باشقىلارنىڭ بىر قىلىپ تەقسىلدى. گەرچە ئىقتىسادىي زىرائەتلەرنىڭ تېرىلغۇ كۆلىمى ئاشلىق زىرائەتلىرىنىڭكىگە تەڭلىشەلمىسىمۇ، مەھسۇلات قىممىتى ئاشلىق ئىشلەپچىقىرىشىنىڭ ئومۇمىي قىممىتىدىن ئېشىپ كەتتى، بۇ ھال ئىقتىسادىي زىرائەت تېرىقچىلىقنىڭ قىممىتىنى ۋە كۆپ خىل ئىگىلىكنىڭ ئەۋزەللىكىنى نامايەن قىلدى. ئاشلىق تېرىلغۇ كۆلىمىنىڭ نىسبىتى سەل تۆۋەنلىگەن بولسىمۇ، «ئىككى قېتىم پىشارنى كىرىشتۈرۈپ تېرىش» يولغا قويۇلۇپ، ئېگىز ئورنىغا كۆممىقوناق تېرىلىدىغان كۆلەم كېڭەيتىلگەنلىكتىن ۋە تۇجۇپىلەپ پەرۋىش قىلىنغانلىقتىن، ناھىيىنىڭ ئومۇمىي مەھسۇلاتى كېمىيىپ كەتتى، ئەكسىچە ئاز - ئازدىن ئېشىپ باردى. 1993 - يىلى ئاشلىق تېرىلغۇ كۆلىمى 305 مىڭ مو بولۇپ، 1987 - يىلىدىكىدىن 84 مىڭ 800 مو كېمىيىپ كەتتى، ئەمما ئومۇمىي ھوسۇل 66 مىڭ 248.5 توننىغا يېتىپ، 1987 - يىلىدىكىدىن %3.9 ئاشتى.

شايار ناھىيىسىنىڭ بىرقانچە يىلدىكى تېرىقچىلىق قۇرۇلمىسىنىڭ ئۆزگىرىش ئەھۋالى

جەدۋەل: 4 - 55

| مەزمۇنى<br>يىللار | ئاشلىق زىرائىتى                            |                                 |  |  | ئىقتىسادىي زىرائەت                      |                                       |   |  |
|-------------------|--|---------------------------------|--|--|---|---------------------------------------|---|--|
|                   | ئومۇمىي<br>تېرىلغۇ<br>كۆلىمى<br>(تۈمەن مو) | تېرىلغۇ<br>كۆلىمى<br>(تۈمەن مو) | ئومۇمىي<br>تېرىلغۇ<br>كۆلىمى<br>(تۈمەن مو) | ئومۇمىي<br>تېرىلغۇ<br>كۆلىمى<br>(تۈمەن مو) | بۇنىڭ ئىچىدە                            |                                       |   |  |
|                   |  |                                 |  |  | پاختا<br>بىرلىك<br>ھوسۇلى<br>(كىلوگرام) | پاختا<br>ئومۇمىي<br>ھوسۇلى<br>(توننا) | ئومۇمىي<br>تېرىلغۇ<br>كۆلىمىدە<br>ئىگىلىگەن<br>نىسبىتى<br>(%) | كېۋەز<br>تېرىلغۇ<br>كۆلىمى<br>(تۈمەن مو) |
| 1949              | 19.62                                      | 16.18                           | 82.5                                       | 12681.5                                    | 78.5                                    | 51.5                                  | 6.6   | 1.29                                     |
| 1965              | 46.27                                      | 37.24                           | 80.5                                       | 25981.5                                    | 70                                      | 1035                                  | 11.5  | 5.30                                     |
| 1975              | 51.26                                      | 41.48                           | 80.9                                       | 39676.5                                    | 95.5                                    | 1127.5                                | 10.4  | 5.33                                     |
| 1980              | 55.05                                      | 45.30                           | 82.3                                       | 49275.5                                    | 109                                     | 1283.5                                | 11.3  | 6.23                                     |
| 1985              | 49.27                                      | 39.52                           | 80.2                                       | 55000.5                                    | 139                                     | 2031                                  | 12.3  | 6.07                                     |
| 1990              | 62.69                                      | 42.82                           | 65.18                                      | 67800                                      | 158.3                                   | 8982                                  | 27.23   | 17.89                                    |
| 1993              | 75.81                                      | 50.22                           | 66.24                                      | 66249                                      | 131.9                                   | 17501                                 | 28.58   | 21.67                                    |

ئورمانچىلىقنىڭ يېزا ئىگىلىك ئىقتىسادىدا تۇتقان نىسبىتى تۆۋەنرەك بولسىمۇ، سالىمى يىلمۇيىل ئاشتى. 50 - يىللارنىڭ ئوتتۇرىلىرىدىن بۇرۇن، شايار ناھىيىسىنىڭ ئورمانچىلىقىدا ئاساسلىقى تەبىئىي ئورمان ئاساسىي ئورۇندا تۇراتتى، سۈنئىي ئورمان تارقاق ھەم ئاز ئىدى، ئۇنىڭ كۆلىمى ۋە ئىقتىسادىي مەھسۇلات قىممىتى تۆۋەن ئىدى. 60 - يىللارنىڭ ئوتتۇرىلىرىدا بىر مەھەل زور تەرەققىياتقا ئېرىشتى، بىراق تېزلا يەنە «ئاشلىقنى تۇتقا قىلىش» نىڭ زەربىسىگە ئۇچرىدى، 80 - يىللاردىن كېيىن ئاندىن پۇختا قەدەمدە راۋاجلاندى. ئورمانچىلىقنىڭ ئىچكى قۇرۇلمىسىدا ئىھاتە ئورمىنىڭ سالىمى بىرقەدەر زور بولدى ھەمدە ئىزچىل تۈردە ئالدىنقى ئورۇندا تۇرۇپ ئىقتىسادىي ئورماننىڭ سالىمىدىمۇ ناھايىتى زور تەرەققىيات بولدى.

بېلىقچىلىق، قوشۇمچە كەسپىنىڭ تەرەققىياتى ئىزچىل ئاستا بولۇپ، پۈتكۈل يېزا ئىگىلىك ئىقتىسادىدا ئىگىلىگەن نىسبىتى ناھايىتى تۆۋەن بولدى، ئەمما 1980 - يىلدىن كېيىنكى تەرەققىيات سۈرئىتى تارىختىكى ھەرقانداق دەۋردىكىدىن يۇقىرى بولدى.

## 2 § . ھاسىلات ئۈنۈمى

يېزا نوپۇسى ۋە ئەمگەك كۈچىنىڭ پۈتۈن ناھىيە نوپۇسى ۋە ئەمگەك كۈچى ئىچىدە ئىگىلىگەن نىسبىتى يىللىق تۆۋەنلىدى، بۇ 50 - يىللاردا بىرقەدەر گەۋدىلىك بولدى، بۇنىڭ سەۋەبى تۆۋەندىكىچە: (1) خەلق ئىگىلىكى قۇرۇلۇشى ۋە ھاكىمىيەت قۇرۇلۇشى ئىختىساسلىقلارغا ئېھتىياجلىق بولدى، ئۇلار تولسى يېزىلاردىن كەلدى؛ (2) ئەينى ۋاقىتتا سانائەت بىلەن يېزا ئىگىلىكىنىڭ پەرقى بىرقەدەر زور بولغاچقا، يېزا نوپۇسى سانائەتكە جەلپ قىلىندى. 1960 — 1963 - يىللىرى نوپۇسنىڭ شەھەرگە كىرىشى سىياسەت جەھەتتىن چەكلىنىپ، يېزا نوپۇسى نىسبىتىنىڭ تۆۋەنلىشى ۋاقىتلىق ئاستىلىتىلغان بولسىمۇ، ئۆزۈڭدىن شەھەرگە ئېقىپ كىرىدىغانلار يەنىلا كۆپ بولدى. «مەدەنىيەت زور ئىنقىلابى» مەزگىلىدە يېزا نوپۇسنىڭ نىسبىتى ئانچە تۆۋەنلەپ كەتمىدى. ج ك پ 11 - نۆۋەتلىك مەركىزىي كومىتېتى 3 - ئومۇمىي يىغىنىدىن كېيىن ئىقتىساد جانلاندۇرۇلۇپ، ئېچىۋېتىش سىياسىتى يولغا قويۇلغانلىقتىن يېزا نوپۇسنىڭ نىسبىتى يەنە تۆۋەنلىدى. 1949 - يىلى يېزا ئاھالىسىنىڭ ئىلكىدىكى تېرىلغۇ يەر 3.4 مو ئىدى، 1950 - يىلى كۆپىيىپ 8.72 موغا يەتتى؛ 1970 - يىلى 3.71 مو بولدى، 1980 - يىلى 4.45 مو بولدى، ئۇنىڭدىن كېيىن ئۆزگىرىش چوڭ بولمىدى. گەرچە ناھىيىنىڭ تېرىلغۇ يېرى 1949 - يىلدىكىدىن ناھايىتى زور دەرىجىدە كۆپەيگەن بولسىمۇ، بىراق، نوپۇسنىڭ ئېشىش سۈرئىتى تېرىلغۇ يەرنىڭ كۆپىيىش كۆرسەتكۈچىدىن زور دەرىجىدە ئېشىپ كەتتى.

يېزا نوپۇسى يىللىق كۆپەيگەن ۋەزىيەتتە ئاشلىق ئىشلەپچىقىرىشى يەنىلا ئۈزلۈكسىز ئاشتى، كىشى بېشىغا توغرا كېلىدىغان ئاشلىق مىقدارىمۇ تەدرىجىي ئاشتى.

يېزا ئىگىلىكىدە كىشى بېشىغا توغرا كېلىدىغان مەھسۇلات قىممىتى 1955 - يىلى 141 يۈەن ئىدى، 1975 - يىلى 250 يۈەنگە، 1993 - يىلى 1708 يۈەنگە يەتتى.



په شنجی قسم

# سانائت، پېزا - بازار کارخانيسيری

بسم الله الرحمن الرحيم

الحمد لله الذي هدانا لهذا

ما كنا لنهتدي لولا أن هدانا الله



## بەشىنچى قىسىم

## سانائەت، يېزا - بازار كارخانىلىرى

## I باب

## سانائەت

جۇڭخۇا خەلق جۇمھۇرىيىتى قۇرۇلۇشتىن ئىلگىرى شايار ناھىيىسىدە پەقەت كۆلىمى كىچىك بىر قىسىم قول ھۈنەرۋەنچىلىك دۈكەنلىرى بار ئىدى. ئۇلار ئاساسلىقى ياغاچچىلىق، ئىگەر - جابدۇق ياساش، باپكارلىق، كىگىزچىلىك، تېرە - يۈك پىششىقلاش، جۇۋازچىلىق، قاداقچىلىق، تۆمۈرچىلىك، قانچاللىق قاتارلىق كەسپلەر بىلەن شۇغۇللىناتتى.

جۇڭخۇا خەلق جۇمھۇرىيىتى قۇرۇلغاندىن كېيىن، قول ھۈنەرۋەنچىلىك بۇرۇنقى ئاساستا سەل تەرەققىي قىلدى. 1956 - يىلى قول ھۈنەرۋەنچىلىك سوتسىيالىستىك ئۆزگەرتىلىپ يەككە ئىگىلىك كوللېكتىپ ئىگىلىككە ئۆزگەرتىلدى. 1957 - يىلى شاياردا كۆلىمى كىچىك 2 سانائەت كارخانىسى، 288 ئىشچى - خىزمەتچى بار ئىدى، شۇ يىلى 815 مىڭ يۈەنلىك سانائەت مەھسۇلات قىممىتى يارىتىلىپ، شايار سانائىتىنىڭ تەرەققىيات تارىخى يارىتىلدى. 1958 - يىلى شايار ناھىيىسى مەملىكەت بويىچە يەرلىك سانائەتنى كەڭ كۆلەمدە يولغا قويۇش فاڭجېننىڭ يېتەكچىلىكىدە، قارىغۇلارچە پولات - تۆمۈر زاۋۇتى، كۆمۈر كېنى، ئېنېرگىيە پونكىتى، قۇرۇلۇش ئەترىتى، يىپەك زاۋۇتى، ئاياغ كىيىم زاۋۇتى، يېزا ئىگىلىك سايمانلىرىنى رېمونت قىلىش - سەپلەش زاۋۇتى، پاختا زاۋۇتى قاتارلىق زاۋۇت، كانلارنى قۇردى. 1959 - يىلىغا كەلگەندە ناھىيە بويىچە سانائەت كارخانىسى 15 كە، ئىشچى - خىزمەتچىسى 372 گە، يىللىق مەھسۇلات قىممىتى 2 مىليون 359 مىڭ يۈەنگە يەتتى.

1962 - يىلى «تەڭشەش، مۇستەھكەملەش، تولۇقلاش، ئۆستۈرۈش» فاڭجېننى ئىزچىلاشتۇرۇلۇپ، پولات - تۆمۈر زاۋۇتى، كۆمۈر كېنى، ئېنېرگىيە پونكىتى، قۇرۇلۇش ئەترىتى، يىپەك زاۋۇتى، ئاياغ كىيىم زاۋۇتى قاتارلىق كارخانىلار ئىشلەپچىقىرىشتىن توختىتىلدى، ئۇلارنىڭ ئىشچىلىرى 1961 - يىلىدىكى 706 دىن 430 غا قىسقارتىلدى. سانائەت مەھسۇلات قىممىتى 1 مىليون 351 مىڭ 100 يۈەنگە چۈشۈپ قېلىپ، 1959 - يىلىدىكىدىن 1 مىليون 7900 يۈەن كېمەيدى.

10 يىللىق «مەدەنىيەت زور ئىنقىلابى» مەزگىلىدە زاۋۇتلارنىڭ ئىشلەپچىقىرىشى بىئورمال بولۇپ، سانائەت مەھسۇلات قىممىتى 2 مىليون - 5 مىليون يۈەن ئارىلىقىدا ئايلاندى. سانائەت مەھسۇلاتى 70 - يىللارنىڭ ئاخىرى قالايمىقانچىلىق ئوڭشىلىپ ناھىيە بويىچە كارخانىلار يېڭى تەرەققىيات دەۋرىگە

قەدەم قويدى. 1980 - يىلى سانائەت مەھسۇلات قىممىتى 7 مىليون 39 مىڭ يۈەنگە يەتتى. شۇنىڭدىن كېيىن يېزا - بازار كارخانىلىرى ۋە يەككە سانائەت خېلىلا تەرەققىي قىلدى. شۇنىڭ بىلەن تەڭ ئومۇمىي خەلق مۈلۈكچىلىكىدىكى ۋە كوللېكتىپ مۈلۈكچىلىكتىكى كارخانىلاردا ئىقتىسادىي تۈزۈلمە ئىسلاھاتى تەدرىجىي يولغا قويۇلۇپ، كارخانىلارنى تەرتىپكە سېلىش ۋە تېخنىكا ئۆزگەرتىش خىزمەتلىرى زور كۈچ بىلەن ئىشلەندى. 1983 - يىلغا كەلگەندە سانائەت مەھسۇلات قىممىتى تۇنجى قېتىم 10 مىليون يۈەنلىك چوڭ ئۆتكەلدىن ئۆتۈپ، 11 مىليون 328 مىڭ يۈەنگە يەتتى. 1980 - 1989 - يىلغىچە بولغان 10 يىلدا ناھىيىگە قاراشلىق سانائەت كارخانىلىرى كۆپەيمىدى، لېكىن يېزا - بازار كارخانىلىرى (ئىلگىرىكى گۇڭشى، ئەترەت كارخانىلىرى) بىر ئاز كۆپەيدى، 1989 - يىلى سانائەت مەھسۇلات قىممىتى 25 مىليون 187 مىڭ يۈەنگە يەتتى. بۇنىڭ ئىچىدە ئومۇمىي خەلق مۈلۈكچىلىكىدىكى كارخانىلارنىڭ مەھسۇلات قىممىتى 6 مىليون 291 مىڭ يۈەن. 1991 - يىلىدىن كېيىن شايار ناھىيىسىنىڭ سانائىتى ئىلگىرىكىگە قارىغاندا تېز تەرەققىي قىلدى. بۇ مەزگىلدە ئىلمە توقۇلما فابرىكىسى، ئۇن زاۋۇتى، ياغ زاۋۇتىنىڭ تېخنىكىسى ئۆزگەرتىلدى؛ يېڭىدىن يىپەك تارتىش زاۋۇتى قۇرۇلدى؛ يېزا ئىگىلىك ماشىنىلىرىنى رېمونت قىلىش - ياساش زاۋۇتى ساھە ھالقىپ ئىشلەپچىقىرىش ۋە تىجارەت بىلەن شۇغۇللاندى. كوللېكتىپ مۈلۈكچىلىكتىكى سانائەتنىڭ تەرەققىياتىمۇ تېز بولدى، مەسىلەن، تەمىنات - سودا سىستېمىسىنىڭ پاختا زاۋۇتىنىڭ ئىشلەپچىقىرىش تېخنىكىسى ئۆزگەرتىلدى ۋە كۆلىمى كېڭەيتىلدى، يېڭىدىن سۇلياۋ ياسالما زاۋۇتى، پاختا بوتقىسى تاختاي زاۋۇتى قۇرۇلدى، 2 - يېنىك سانائەت سىستېمىسىنىڭ ماي ئايرىش، پار قازىنى ياساش قاتارلىق كەسىپلىرى تەرەققىي قىلدى؛ يېزا - بازار كارخانىلىرىمۇ تەرەققىي قىلىپ 1987 - يىلىدىكى 78 دىن 1993 - يىلى 1056 گە (يەككە سانائەت ئورۇنلىرىمۇ شۇنىڭ ئىچىدە) يەتتى. 1993 - يىلغىچە ناھىيە بويىچە سانائەت مەھسۇلات قىممىتى 174 مىليون 489 مىڭ يۈەنگە يەتتى، بۇنىڭ ئىچىدە ئومۇمىي خەلق مۈلۈكچىلىكىدىكى كارخانىلارنىڭ 23 مىليون 420 مىڭ يۈەن، كوللېكتىپ مۈلۈكچىلىكتىكى كارخانىلارنىڭ 148 مىليون 480 مىڭ يۈەن؛ يارىتىلغان پايدا - باج 5 مىليون 980 مىڭ يۈەنگە يەتتى. بۇنىڭ ئىچىدە ئومۇمىي خەلق مۈلۈكچىلىكىدىكى كارخانىلارنىڭ 2 مىليون 340 مىڭ يۈەن، كوللېكتىپ ئىگىلىكتىكى كارخانىلارنىڭ 3 مىليون 640 مىڭ يۈەن (يېزا - بازار كارخانىلىرىنىڭ 1 مىليون 450 مىڭ يۈەن). ئىشچى - خىزمەتچى 1104، ئومۇمىي خەلق مۈلۈكچىلىكىدىكى كارخانىلارنىڭ تۇراقلىق مۈلكىنىڭ قىممىتى 13 مىليون 183 مىڭ يۈەن، كوللېكتىپ مۈلۈكچىلىكىدىكى كارخانىلارنىڭ 7 مىليون 835 مىڭ يۈەن.

## § 1 . باشقۇرۇش تۈزۈلمىسى

دۆلەت ئىلكىدىكى سانائەت 1956 - يىلى ناھىيە بويىچە قول سانائەت سوتسىيالىستىك ئۆزگەرتىلىپ، ئەسلىدىكى يەككە مۈلۈكچىلىكتىكى ئىشلەپچىقىرىش شەكلى كوللېكتىپ مۈلۈكچىلىكىگە ئۆزگەرتىلدى؛ كېيىنكى يىلى كوللېكتىپ مۈلۈكچىلىكتىكى قول سانائەت دۆلەت ئىگىلىكىدىكى كارخانىغا ئۆزگەرتىلدى. ئۇ چاغدا پەقەت يېزا ئىگىلىك ماشىنىلىرىنى رېمونت قىلىش - سەپلەش زاۋۇتى بىلەن توقۇمىچىلىق فابرىكىسى ۋە ئاز كەم 100 ئىشچى - خىزمەتچىلا بار ئىدى. 1958 - يىلى جايلار كەڭ كۆلەمدە سانائەت بىلەن شۇغۇللىنىپ، ھېچقانداق شارائىت ھازىرلانمىغان ئەھۋالدا، پولات - تۆمۈر زاۋۇتى، كۆمۈر كېنى، ئېنېرگىيە پونكىتى، قۇرۇلۇش ئەترىتى، يىپەك زاۋۇتى، ئاياغ كىيىم زاۋۇتى، يېزا ئىگىلىك ماشىنىلىرىنى رېمونت قىلىش - سەپلەش زاۋۇتى، پاختا زاۋۇتى قاتارلىقلارنى قۇرۇپ، ئىشچىلىق سالاھىيىتىگە توشمايدىغان نۇرغۇن ئادەملەر (يەنى كەسپىي تېخنىكىسى يوق ۋە كەسپىي ئىشلەپچىقىرىش بويىچە

تەربىيەلەنگەن ئادەملەر) نى ئىشچىلىققا قوبۇل قىلدى. شۇنىڭدىن كېيىن ئىشچى - خىزمەتچىلەرنىڭ سانى يىللىرى كۆپىيىپ، 1961. يىلىغا كەلگەندە 706 گە يەتتى. 1962 - يىلى ئالدىراپلا قۇرۇلغان نۇرغۇن سانائەت كارخانىلىرى تاقىلىپ، يېزا ئىگىلىك ماشىنا سايمانلىرىنى رېمونت قىلىش - سەپلەش زاۋۇتى (كېيىن يېزا ئىگىلىك ماشىنىلىرىنى رېمونت قىلىش - ياساش زاۋۇتىغا ئۆزگەرتىلدى)، توقۇمىچىلىق فابرىكىسى (كېيىن ئىلمە توقۇمىچىلىق فابرىكىسىغا ئۆزگەرتىلدى)، پاختا - چېگە زاۋۇتى، ئۇن - ياغ زاۋۇتى، يېمەكلىك زاۋۇتىدىن ئىبارەت بىرقانچە زاۋۇتلا ساقلاپ قېلىندى، ئىشلەۋاتقان ئىشچىدىن 430 ى قالدى. 1960 - يىل 11 - ئايدا قۇرۇلغان «سۈنئىي ھەمراھ» شېكەر زاۋۇتى، 1973 - يىل 4 - ئايدا قۇرۇلغان ناھىيىلىك شېكەر زاۋۇتى، 1970 - يىلىنىڭ كېيىنكى يېرىم يىلىدا قۇرۇلغان «قىزىلبايراق» ئېلېكتر ئىستانسىسى قاتارلىقلار ئىشلەپچىقىرىشقا كىرىشمەي تۇرۇپلا ياكى ئەمدىلا سىناق تەرىقىسىدە ئىشلەپچىقىرىشقا كىرىشىپ ئۇزۇن ئۆتمەيلا ئىشلەپچىقىرىشتىن توختاپ تاقالدى. 1980 - يىلى ئەسلىدىكى شېكەر زاۋۇتى ئاساسىدا چۈچۈكبۇيا مەلھىسى زاۋۇتى قۇرۇلدى (1985 - يىلى ۋەيران بولدى). 1984 - يىل 10 - ئايدا ناھىيىلىك يېزا ئىگىلىك ماشىنىلىرىنى رېمونت قىلىش - ياساش زاۋۇتى ئۆزگەرتىلدى. 1988 - يىلى ئۇن - ياغ زاۋۇتى يەنە بىر قېتىم ئۆزگەرتىلدى. 1989 - يىل 10 - ئايدا ناھىيىلىك ماي خىمىيە سانائىتى زاۋۇتى قۇرۇلدى. 1992 - يىل 8 - ئايدا قاتتىقلاشتۇرۇلغان ئەينەك زاۋۇتى قۇرۇلدى. شۇ يىلى 4 - ئايدا يېزا - بازار كارخانىلىرىدىن ماي خىمىيە سانائىتى زاۋۇتى (1993 - يىل 7 - ئايدا ئىشلەپچىقىرىشقا كىرىشتۈرۈلدى) ۋە يىپەك تارتىش زاۋۇتى (1993 - يىلى ئىشلەپچىقىرىشقا كىرىشتۈرۈلدى) قۇرۇشقا تەييارلىق كۆرۈلدى، 8 - ئايدا چوچۇن پارقازان زاۋۇتى بىلەن سۇلياۋ ياسالما زاۋۇتى قۇرۇلدى (1992 - يىلى ئىشلەپچىقىرىشقا كىرىشتۈرۈلدى).

1986 - يىل 5 - ئايدا سىناق قىلىنىپ كېيىنكى يىلى 1 - ئايدا رەسمىي ئىشلەپچىقىرىشقا كىرىشتۈرۈلگەن كۆن - خۇرۇم زاۋۇتى ياخشى باشقۇرۇلمىغانلىقتىن 1993 - يىلى ۋەيران بولدى. 1980 - يىلى باشقا مەھسۇلات ئىشلەپچىقىرىشقا ئۆزگەرتىلگەن چۈچۈكبۇيا مەلھىسى زاۋۇتى 1985 - يىل 1 - ئايدا يەنە باشقا مەھسۇلات ئىشلەپچىقىرىشقا ئۆزگەرتىلىپ ناھىيىلىك ئۈنۈپرسال زاۋۇت بولدى، 1987 - يىلى يەنە باشقا مەھسۇلات ئىشلەپچىقىرىشقا ئۆزگەرتىلىپ ناھىيىلىك يېمەكلىك زاۋۇتى بولدى، 1993 - يىلى ۋەيران بولدى. 1993 - يىلىنىڭ ئاخىرى دۆلەت ئىگىلىكىدىكى سانائەت كارخانىسى 7 گە، ئىشچىسى 598 گە، يىللىق مەھسۇلات قىممىتى 23 مىليون 420 مىڭ يۈەنگە يەتتى.

كوللېكتىپ مۈلۈكچىلىكتىكى سانائەت 1956 - يىلدىن ئىلگىرى ناھىيىدە كوللېكتىپ مۈلۈكچىلىكتىكى سانائەت كارخانىسى يوق ئىدى، سېدەباغ كوچىسىدىكى چوچۇن بىلەن مەش پىلىتى ۋە ساپان چىشى ئىشلەپچىقىرىدىغان دۇكانلار ئائىلىۋى كارخانا بولۇپ، مەبلەغ قەرز ئالغان بولسىمۇ پايدىسىنى ئايرىمايتتى. كېيىن قول سانائەت سوتسىيالىستىك ئۆزگەرتىلىپ، كوللېكتىپ مۈلۈكچىلىكتىكى كارخانىلار بارلىققا كەلدى. مەسلەن، باش كىيىم - ئاياغ كىيىم كوپىراتىپى، تۆمۈرچىلىك - ياغاچچىلىق كوپىراتىپى، قانچالترچىلىق كوپىراتىپى، تېرە ئەيلەش كوپىراتىپى قاتارلىقلار، بۇنىڭدىن باشقا ناھىيىلىك قول سانائەت بىرلەشمە كوپىراتىپى قارىمىقىدا 3 كۆك خىش خۇمدىنى بار بولۇپ، يىلىغا 1 مىليون دانە ئەتراپىدا خىش ئىشلەپچىقاردى؛ 1980 - يىلى قايىلور گۆشخېشى خىش زاۋۇتى قۇرۇپ، بىر ئايلا نىمە خۇمدان سېلىپ، يىلىغا 8 مىليون 750 مىڭ دانە ئەتراپىدا خىش ئىشلەپچىقاردى؛ 1993 - يىلىنىڭ ئاخىرى گۈلباغ يېزىلىق خىش زاۋۇتى قۇرۇلۇپ، شۇ يىلى 8 مىليون دانە خىش ئىشلەپچىقاردى. يۇقىرىدىكى سانائەت كارخانىلىرىنىڭ ھەممىسىنى يېزا (كوپىراتىپ) لار قۇرغان بولۇپ، كوللېكتىپنىڭ ئىلكىدە بولدى.

1956 - يىلدىن باشلاپ يېزا - كەنتلەر كىچىك ئۇن زاۋۇتلىرىنى قۇردى، 1970 - يىلىغا كەلگەندە كىچىك ئۇن زاۋۇتى كۆپىيىپ 100 گە يەتتى، ئۇلارنىڭ پەقەت بىرلا ياكى 2 دىن 3 كە پولات تۈگمىنى بار ئىدى. ئۇلارنىڭ ماشىنىلىرى كونا، ئىشلەپچىقىرىش قالاق بولغاچقا 80 - يىللاردىن كېيىن تاقالدى، ئىشتىن

توختىتىلدى ياكى بىرلەشتۈرۈۋېتىلدى؛ 90 - يىللاردىن كېيىن پەقەت نەچچە 10لا قالدى، يەنە كېلىپ شەخسلەرگە ھۆددىگە بېرىلدى.

يەككە مۈلۈكچىلىكتىكى سانائەت 1992 - يىلى شىنشىڭ دۆكىنىنىڭ خوجايىنى جاۋ باۋجىن گۈلباغ يېزىسىنىڭ ئېگىزدۆڭ كەنتىدە (كۆكتاتچىلىق ئەترىتى) كۈنگە 25 توننا ئۇن تارتالايدىغان بىر ئۇن زاۋۇتى قۇردى ۋە ئۇنىڭ قوشۇمچە مەھسۇلاتى بولغان كېپەكتىن پايدىلىنىپ ئاچچىقسۇ ئىشلەپچىقاردى. گەرچە بۇنىڭدىن ئىلگىرى شەخسلەر قۇرغان ئۇن - ياغ تارتىش كەسپى بار بولسىمۇ، لېكىن زامانىۋى سانائەت بىلەن پەرقى چوڭ بولۇپ، ئائىلىۋى ئىشلەپچىقىرىش بىلەن شۇغۇللىنىدىغان، ئىشچىلىرى ئائىلە ئەزالىرىدىن تەركىب تاپقان، كۈندىلىك مەھسۇلات مىقدارى ئاز بولۇپ، ئائىلىۋى دۇكانغا ئوخشاپ قالغانىدى. مۇشۇنىڭغا ئوخشاپ كېتىدىغان كارخانىلاردىن ياغاچ ئۆي سايىمانلىرى زاۋۇتى، تۆمۈر ئۆسكىنىلەرنى ياساش زاۋۇتى قاتارلىق نەچچە 10ى بار. بۇلارنىڭ ھەممىسى قول سانائەت شەكلىدە ئىشلەپچىقىرىش بىلەن شۇغۇللىنىدۇ.

شايار ناھىيىسىدىكى ئومۇمىي خەلق مۈلۈكچىلىكىدىكى سانائەت كارخانىلىرىنىڭ 1977 - 1993 - يىلىغىچە بولغان تىجارەت ئەھۋالى

بىرلىكى: تۈمەن يۈەن

جەدۋەل: 5 - 1

| يىللار | تۈرى | تۈزاتىلغان مۈلۈكنىڭ قىممىتى | تۈزاتىلغان مۈلۈكنىڭ قىممىتى | نورمىلىق تۈزاتىلغان مەبلەغىنىڭ ئىگىلىگىنى | مەھسۇلات سېتىش | پايدا ئالدىدىغان كارخانىلارنىڭ پايدىسى | زىيان تارتىدىغان كارخانىلارنىڭ زىيىنى | ئومۇمىي پايدا |
|--------|------|-----------------------------|-----------------------------|---|----------------|--|---------------------------------------|---------------|
| 1977   |      | 295.10                      | 239.50                      | 171                                       | 13.70          | 31.40                                  | 12.80                                 | 18.60         |
| 1978   |      | 340.69                      | 273.96                      | 181.46                                    | 8.39           | 14.45                                  | 4.25                                  | 10.20         |
| 1979   |      | 289                         | 248.70                      | 176.30                                    | 20.69          | 18.70                                  | 4.50                                  | 14.20         |
| 1980   |      | 307.90                      | 224.20                      | 577.50                                    | 21.30          | 42.70                                  | 10.10                                 | 32.60         |
| 1981   |      | 319.60                      | 249                         | 1042.71                                   | 14.43          | 14.28                                  | 10.47                                 | 4.51          |
| 1982   |      | 328.61                      | 246.41                      | 1198.15                                   | 15.29          | 24.01                                  | 13.10                                 | 10.91         |
| 1983   |      | 339.86                      | 241.79                      | 1005.59                                   | 20.20          | 25.73                                  | 6.06                                  | 19.67         |
| 1984   |      | 280.87                      | 184.84                      | 128.83                                    | 17.89          | 8.61                                   | 7.09                                  | 1.52          |
| 1985   |      | 298                         | 203.40                      | 161.32                                    | 18.01          | 13.20                                  | 2.10                                  | 11.10         |
| 1986   |      | 303.40                      | 190.71                      | 172.80                                    | 18.81          | 21                                     | 3.70                                  | 17.30         |
| 1987   |      | 345.40                      | 221.90                      | 413                                       | 22.20          | 22                                     | 0.30                                  | 21.70         |
| 1988   |      | 256.2                       | 210.2                       | 213.1                                     | 24.9           | 23.3                                   | 11.4                                  | 11.7          |
| 1989   |      | 302.5                       | 145.7                       | 265.9                                     | 23.9           | 28.7                                   | 6.9                                   | 21.8          |
| 1990   |      | 416                         | 372.6                       | 385.1                                     | 22.7           | 59.9                                   | 11.4                                  | 48.5          |
| 1991   |      | 556                         | 391                         | 405                                       | 27             | 187                                    |                                       | 187           |
| 1992   |      | 714.7                       | 522.5                       | 417.8                                     | 24             | 286.6                                  |                                       | 286.6         |
| 1993   |      | 1318.3                      | 1028.6                      | 675.1                                     | 87.1           | 198.3                                  |                                       | 198.3         |

شايار ناھىيىسىدىكى سانائەت كارخانىلىرىنىڭ 1949 — 1993 - يىلغىچە  
بولغان ئاساسىي ئەھۋالى

جەدۋەل: 5 — 2

| تۈرى<br>يىللار | كارخانا سانى |  | ئىشچى - خىزمەتچىلەرنىڭ يىل<br>ئاخىرىدىكى سانى |  | سانائەت مەھسۇلات قىممىتى<br>(نۆمەن يۈەن) |  |
|----------------|--------------|--|---|--|--|--|
|                | جەمئىي       | بۇنىڭ ئىچىدە:<br>ئومۇمىي خەلق<br>مۈلۈكچىلىكىدىكىسى | جەمئىي  | بۇنىڭ ئىچىدە:<br>ئومۇمىي خەلق<br>مۈلۈكچىلىكىدىكىسى | جەمئىي                                   | بۇنىڭ ئىچىدە:<br>ئومۇمىي خەلق<br>مۈلۈكچىلىكىدىكىسى |
| 1949           |              |  |   |  | 54.02                                    |  |
| 1950           |              |  |   |  | 53.87                                    |  |
| 1951           |              |  |   |  | 61                                       |  |
| 1952           |              |  |   |  | 64.26                                    |  |
| 1953           |              |  |   |  | 71.74                                    |  |
| 1954           |              |  |   |  | 67.18                                    |  |
| 1955           |              |  |   |  | 79.26                                    |  |
| 1956           |              |  |   |  | 83.14                                    |  |
| 1957           | 2            | 2  | 288   | 288  | 81.50                                    | 81.50  |
| 1958           | 6            | 6  | 182   | 165  | 91.40                                    | 75.10  |
| 1959           | 15           | 9  | 372   | 233  | 235.9                                    | 209.7  |
| 1960           | 22           | 6  | 552   | 447  | 211.13                                   | 176.1  |
| 1961           | 12           | 5  | 706   | 258  | 111.5                                    | 104.2  |
| 1962           | 14           | 4  | 430   | 266  | 135.11                                   | 92.4   |
| 1963           | 15           | 4  | 599   | 162  | 152.13                                   | 102.3  |
| 1964           | 15           | 4  | 599   | 162  | 182.6                                    | 151.2  |
| 1965           | 15           | 5  | 610   | 277  | 191.8                                    | 127.5  |
| 1966           | 16           | 6  | 737   | 400  | 296.7                                    | 236.1  |
| 1967           | 16           | 5  | 761   | 413  | 328.9                                    | 201.6  |
| 1968           | 22           | 7  | 774   | 413  | 554                                      | 440  |
| 1969           | 13           | 6  | 1088  | 489  | 246.1                                    | 217.5  |
| 1970           | 15           | 8  | 851   | 411  | 441.9                                    | 400.4  |
| 1971           | 19           | 8  | 1065  | 557  | 372.8                                    | 294  |
| 1972           | 17           | 7  | 1007  | 460  | 249.3                                    | 186.9  |
| 1973           | 17           | 6  | 1032  | 432  | 295.3                                    | 224.2  |
| 1974           | 18           | 6  | 1042  | 452  | 509.4                                    | 432.2  |
| 1975           | 17           | 6  | 1102  | 402  | 509                                      | 384  |
| 1976           | 19           | 6  | 1204  | 443  | 522.9                                    | 422.9  |
| 1977           | 20           | 6  | 1373  | 484  | 579.8                                    | 469.2  |
| 1978           | 22           | 8  | 1682  | 637  | 542.9                                    | 411.3  |
| 1979           | 23           | 8  | 1481  | 588  | 599.9                                    | 467.7  |
| 1980           | 26           | 7  | 1782  | 692  | 703.9                                    | 549.8  |
| 1981           | 25           | 7  | 1719  | 739  | 927.8                                    | 556.8  |
| 1982           | 28           | 7  | 1592  | 694  | 949.4                                    | 839.4  |



|        |         |     |      |   |    |      |
|--------|---------|-----|------|---|----|------|
| 1006.9 | 1132.8  | 632 | 1461 | 7 | 27 | 1983 |
| 356.9  | 2019.8  | 437 | 1461 | 6 | 28 | 1984 |
| 391.8  | 2370.1  | 391 | 1147 | 6 | 29 | 1985 |
| 453.7  | 2510.6  | 436 | 1426 | 7 | 29 | 1986 |
| 375.8  | 3059.2  | 394 | 1297 | 5 | 23 | 1987 |
| 463.3  | 1905.8  | 323 | 1198 | 4 | 21 | 1988 |
| 629.1  | 2518.7  | 321 | 1144 | 5 | 20 | 1989 |
| 698.8  | 6541    | 433 | 1289 | 5 | 18 | 1990 |
| 1742.5 | 12595.5 | 431 | 1281 | 5 | 18 | 1991 |
| 2155.3 | 15558.4 | 450 | 1244 | 5 | 15 | 1992 |
| 2342   | 17190   | 598 | 1104 | 7 | 19 | 1993 |

كوللېكتىپ مۈلۈكچىلىكىدىكى سانائەت كارخانىلىرىنىڭ 1979 -  
1993 - يىلىغىچە بولغان تىجارەت ئەھۋالى

بىرلىكى: تۈمەن يۈەن

جەدۋەل: 5 - 3

| تۈرى<br>يىللار | تۇراقلىق<br>مۈلۈكنىڭ<br>ئەسلى<br>قىممىتى | تۇراقلىق<br>مۈلۈكنىڭ<br>ساپ<br>قىممىتى | نورمىلىق<br>تۇراقسىز<br>مەبلەغىنىڭ<br>ئىگىلىگىنى | مەھسۇلات<br>سېتىش<br>بېجى | پايدا<br>ئالدىدىغان<br>كارخانىلارنىڭ<br>پايدىسى | زىيان<br>تارتىدىغان<br>كارخانىلارنىڭ<br>زىمىنى | ئومۇمىي<br>پايدا |
|----------------|--|--|--|---------------------------|---|--|------------------|
| 1979           | 194.10                                   | 170.30                                 | 19   | 2.10                      | 18.70   |  | 18.70            |
| 1980           | 177.60                                   | 145.70                                 | 14.80  | 3.30                      | 29.20   | 0.2  | 28.9             |
| 1981           | 181.33                                   | 152.53                                 | 48.57  | 2.40                      | 14.58   | 0.41   | 14.17            |
| 1982           | 222.50                                   | 186                                    | 62.05  | 3.29                      | 10.21   | 2.97   | 7.24             |
| 1983           | 239.51                                   | 191.91                                 | 60.93  | 1.99                      | 13.20   | 0.53   | 12.67            |
| 1984           | 251.37                                   | 168.49                                 | 450.23   | 4.18                      | 31.71   | 0.16   | 31.55            |
| 1985           | 284.31                                   | 244.40                                 | 176  | 4.89                      | 21.39   |  | 21.39            |
| 1986           | 324.20                                   | 276.60                                 |  | 7.58                      | 21.78   | 0.40   | 21.30            |
| 1987           | 342.90                                   | 312.90                                 | 125.60   | 10                        | 27.10   | 5  | 22.10            |
| 1988           | 416.90                                   | 367.92                                 | 88   | 17.8                      | 28.20   |  | 28.20            |
| 1989           | 521.70                                   | 465                                    | 123.90   | 9.2                       | 47.60   |  | 47.60            |
| 1990           | 543.7                                    | 515.2                                  | 490.35   | 41.5                      | 60.90   | 11.4   | 49.50            |
| 1991           | 777                                      | 656                                    | 670.40   | 33                        | 131   |  | 131              |
| 1992           | 713.90                                   | 579.20                                 | 280.29   | 42.20                     | 122.20  |  | 122.20           |
| 1993           | 783.50                                   | 743.60                                 | 209.7  | 22.30                     | 107.3   |  | 107.30           |

## § 2 . سانائەت تۈرلىرى

### 1. ماشىنىسازلىق سانائىتى

يېزا ئىگىلىك ماشىنىلىرىنى رېمونت قىلىش - ياساش شاپار ناھىيىلىك خەلق كومىتېتى  
1958. يىل 9 - ئايدا ناھىيىلىك قول سانائەت كوئېرانتى تۆمۈرچىلىك كوئېرانتى، ياغاچچىلىق كوئېرانتى

قاتارلىق كوللېكتىپ مۈلۈكچىلىكتىكى كارخانىلار ئاساسدا شاپار ناھىيىلىك يېزا ئىگىلىك سايمانلىرىنى رېمونت قىلىش - سەپلەش زاۋۇتى قۇرۇشنى قارار قىلدى. شۇ چاغدا بۇ زاۋۇتنىڭ 30 ئىشچى - خىزمەتچىسى بولۇپ، كۈلتىۋاتور، كۆممىقوناق دېھنى ئايرىش ماشىنىسى، كومباين، قوش چىشلىق ساپان، ساقلىق ئوق قازان، چۆنەك ئاچقۇچ، ئۇلاغقا سۆرتىلىدىغان تىرنا قاتارلىق ئۇلاغقا سۆرتىلىدىغان كىچىك ۋە ئاددىي دېھقانچىلىق سايمانلىرىنى قۇيۇش، رېمونت قىلىش، سەپلەشنى ئاساس قىلدى. 1960 - يىلى سانائەت مەھسۇلات قىممىتى 110 مىڭ يۈەنگە يەتتى، 1962 - يىلى 5184 دانە كىچىك دېھقانچىلىق سايمانى، 36 رېزىنكە چاقلىق ھارۋا ياسالدى ھەم قەشقەر ساپىنى سىناق تەرتىپىدە ياساپ چىقىلدى.

1965 - يىلى 4 - ئايدا يېزا ئىگىلىك سايمانلىرىنى رېمونت قىلىش - سەپلەش زاۋۇتىنىڭ نامى تراكتور پونكىتىغا ئۆزگەرتىلدى، ئىشچى - خىزمەتچىسى 62 گە يەتتى، 1966 - يىلى بۇ پونكىتنىڭ قارىمىقىدا كادىرلار - كاتىبات بۆلۈمچىسى، تېخنىكا بۆلۈمچىسى، مالىيە بۆلۈمچىسى، تەمىنلەش بۆلۈمچىسى؛ رېمونت قىلىش - سەپلەش سېخى، ياغاچچىلىق سېخى، تۆمۈرچىلىك سېخى، قۇيۇچىلىق سېخى ۋە تراكتور بىلەن يەر ھەيدەيدىغان 4 ئەترەت تەسىس قىلىندى، ئىشچى - خىزمەتچىسى 135 كە، سانائەت مەھسۇلات قىممىتى 249 مىڭ 500 يۈەنگە يەتتى. 1970 - يىلى پونكىت قارىمىقىدىكى ئاساسىي قاتلام تراكتور بىلەن يەر ھەيدەش ئەترىتى، ئادەملىرى ۋە ماشىنىلىرى گۇڭشېلارنىڭ باشقۇرۇشىغا ئۆتكۈزۈپ بېرىلدى. شۇ يىلى 12 - ئايدا تراكتور پونكىتىنىڭ نامى شاپار ناھىيىلىك «قىزىلبايراق» يېزا ئىگىلىك ماشىنىلىرىنى رېمونت قىلىش - ياساش زاۋۇتىغا ئۆزگەرتىلىپ، ناھىيە بويىچە يېزا ئىگىلىك ماشىنىلىرىنى رېمونت قىلىش - ياساش ۋەزىپىسىنى ئۈستىگە ئالدى. شۇ يىلى قەشقەر ساپىنىدىن 120 سى ئىشلەپچىقىرىلدى. 1978 - يىلى يېزا ئىگىلىك ماشىنىلىرى زاۋۇتىنىڭ نامى ئاپتوموبىل رېمونت قىلىش قوش زاكاز زاۋۇتى (ئۇزۇن ئۆتمەي بۇرۇنقى نامى ئەسلىگە كەلتۈرۈلدى) غا ئۆزگەرتىلدى، بۇ زاۋۇتنىڭ 12 يۈنۈش ئىستانوكى، 2 سوقۇپ پرىسلەش ئۈسكۈنىسى، 124 مىڭ يۈەنلىك تۇراقلىق مۈلكى بار بولۇپ، بىر يىلدا 22 تراكتورنى چوڭ، ئوتتۇراھال رېمونت قىلدى، 33 ئاپتوموبىل تەكلىكىنى، ماشىنىلاشقان يېزا ئىگىلىك سايمانلىرىنىڭ 860 دانە سەپلىمىسىنى، يېرىم ماشىنىلاشقان يېزا ئىگىلىك سايمانلىرىنىڭ 2300 دانە سەپلىمىسىنى، 150 دانە ساپاننى، يېزا ئىگىلىكىدە ئىشلىتىلىدىغان 3.5 توننىلىق پرىتسېپتىن 12 نى، بىر توننىلىق پرىتسېپتىن 24 نى رېمونت قىلدى. ھەر خىل ئۇرۇقلارنى بىر تەرەپ قىلىش ماشىنىسىدىن بىرنى، كۆممىقوناق دېھنى ئايرىش ماشىنىسىدىن 12 نى، ئۇن تارتىش ماشىنىسىدىن 5 نى، پاختا چىقىرىش ماشىنىسىدىن 12 نى ئىشلەپچىقاردى. 1980 - يىلى 3000 توننا پولات ماتېرىيال سەرپ قىلىپ تراكتورنىڭ ئىچىدىن ياندىغان ماتورنىڭ سەپلىمىسىدىن 100 نى، 21.7 توننا پولات ماتېرىيال سەرپ قىلىپ ماي باكىدىن 39 نى ياسىدى؛ تۆمۈرچىلىك كوپىراتىمى 30 توننا ماتېرىيال سەرپ قىلىپ قاڭالتىر بۇيۇمىدىن 12 مىڭ 145 نى، تۆمۈردىن ياسالغان كىچىك دېھقانچىلىق سايمانلىرىنى 7190 نى ياسىدى. بۇنىڭ ئىچىدە ئورغاق 645، كەتمەن 2100، ھارۋا، ئۇلاغ جابدۇقى 141. يېزا ئىگىلىك سايمانلىرىدىن 44 نى ئىشلەپچىقاردى، بۇنىڭ ئىچىدە ساپان 28، تىرنا 11، كولتىۋاتور 5.

1984 - يىلى 10 - ئايدا شاپار ناھىيىلىك يېزا ئىگىلىك ماشىنىلىرىنى رېمونت قىلىش - ياساش زاۋۇتى ئىقتىسادنى جانلاندۇرۇشنى مەركەز قىلىپ، تىجارەت ئۈسۈلىنى ياخشىلاپ، تىجارەت دائىرىسىنى كېڭەيتتى، زاپچاسلارنى قىرىش، يۈنۈش، بىلەش، تېشىش، كەپشەرلەش، قىمىش، بازغانلاش ئىشلىرىنى ھۆددىگە ئېلىپلا قالماي يەنە سىرت بىلەن بولغان توغرا لىنىيىلىك بىرلىشىشنى پائال كۈچەيتىپ، ساھە ھالقىپ ئىشلەپچىقىرىش، تىجارەت قىلىشنى قانات يايدۇردى. 1985 - يىلى پار قازىنى، سۇ - پار تۈرۈپىنى ئورنىتىش قۇرۇلۇش ئەترىتى قۇرۇلدى، بۇ ئەترەت 1993 - يىلىغىچە چوڭ، كىچىك پار قازىنىدىن 7 نى ئورنىتىپ، مەھسۇلات قىممىتىنى 1 مىليون 100 مىڭ يۈەنگە يەتكۈزدى. بۇ زاۋۇت 1988 - يىلى يېزا ئىگىلىك 2 -

شىسى بىلەن بىرلىشىپ شايار ناھىيىلىك ئاپتوموبىل رېمونت قىلىش - سەپلەش زاۋۇتى قۇرۇپ، ھەر خىل ئاپتوموبىل، تراكتورلارنى رېمونت قىلدى.

يېزا ئىگىلىك ماشىنىلىرىنى رېمونت قىلىش - ياساش زاۋۇتىنىڭ

1960 — 1993 - يىلغىچە بولغان ئاساسىي ئەھۋالى

جەدۋەل: 5 — 4

| يىللار | مەھسۇلات قىممىتى<br>(تۈمەن يۈەن) | ئىشچى - خىزمەتچى | يىللار | مەھسۇلات قىممىتى<br>(تۈمەن يۈەن) | ئىشچى - خىزمەتچى |
|--------|----------------------------------|------------------|--------|----------------------------------|------------------|
| 1960   | 11                               | 30               | 1977   | 16.2                             | 84               |
| 1961   | 8.5                              | 35               | 1978   | 24.7                             | 82               |
| 1962   | 5.8                              | 42               | 1979   | 24                               | 92               |
| 1963   | 3.5                              | 48               | 1980   | 22                               | 89               |
| 1964   | 9.5                              |                  | 1981   | 12.9                             | 92               |
| 1965   | 0.51                             | 34               | 1982   | 17.1                             | 75               |
| 1966   | 16.89                            | 35               | 1983   | 14.9                             | 50               |
| 1967   | 15.9                             | 36               | 1984   | 13.6                             | 43               |
| 1968   | 22                               |                  | 1985   | 13                               | 49               |
| 1969   | 1.5                              | 44               | 1986   | 18                               | 41               |
| 1970   |                                  | 57               | 1987   | 24.3                             | 42               |
| 1971   | 9                                | 63               | 1988   | 30.4                             |                  |
| 1972   | 7.5                              | 66               | 1989   | 57.5                             | 42               |
| 1973   | 7.6                              | 66               | 1990   | 89.9                             | 49               |
| 1974   | 6.1                              | 68               | 1991   | 130                              | 49               |
| 1975   | 6                                | 68               | 1992   | 160                              | 50               |
| 1976   | 10.6                             | 73               | 1993   | 198.5                            | 53               |

## 2. ئېلېكتر ئېنېرگىيە سانائىتى

«قىزىلبايراق» ئېلېكتر ئىستانسىسى شايار ناھىيىسى يەرلىكتە كىچىك سانائەت كارخانىلىرىنى بەرپا قىلىش ۋەزىيىتىگە يېتىشىۋېلىش ئۈچۈن، 1970 - يىلىنىڭ كېيىنكى يېرىمىدا سېدەباغ كوچىسىنىڭ جەنۇبىغا (ھازىرقى ئەمگەك مۇلازىمەت شىركىتىنىڭ ھويلىسىدا) دىئىزېلېماتورلۇق كىچىك ئېلېكتر ئىستانسىسى قۇردى، ئۇنىڭ 3 گېنېراتورلار گۇرۇپپىسى، 10 ئىشچى - خىزمەتچى بار ئىدى، گېنېراتورلار سىغىمچانلىقى 220 كىلوۋاتقا يېتەتتى. بۇ ئىستانسا 1972 - يىلى 12 - ئايدا يورۇتۇشقا كېرەكلىك توك تارقاتتى، كېيىنكى يىلى يەنە 2 دىئىزېلېماتورنى كۆپەيتىپ، گېنېراتورلار سىغىمچانلىقىنى 470 كىلوۋاتقا يەتكۈزۈپ، بىر يىلدا 597 مىڭ 120 كىلوۋات سائەت توك تارقاتتى. 1973 - يىلى 6 - ئايدا ئېلېكتر ئىستانسىسى ناھىيىلىك ئاپتوموبىل كالىنى بىلەن بىرلەشتۈرۈۋېتىلدى، 10 - ئايدا يەنە ناھىيىلىك ئىلمە توقۇمىچىلىق فابرىكىسى بىلەن بىرلەشتۈرۈۋېتىلدى. 1975 - يىلى 11 - ئايدا «قىزىلبايراق» ئېلېكتر ئىستانسىسى ئەمەلدىن قالدۇرۇلدى.

1978 - يىلى «شەرق قىزاردى» ئېلېكتر ئىستانسىسى قۇرۇلۇپ، كۇچا، شايار، توقسۇ ناھىيىلىرىنىڭ يېزا ئىگىلىك ئىشلەپچىقىرىشنى توك بىلەن تەمىنلەش ۋەزىپىسىنى ئۈستىگە ئالدى. ئەمما شايار ناھىيىسىگە يەنىلا توك يېتىشمىدى.

1979 - يىلى شايار ناھىيىسى 9 خىل تىپتىكى 18 دىزىلاتورلار گۇرۇپپىسىنى كىرگۈزدى، سانائەت كارخانىلىرىدىكى توك ئىشلىتىدىغان ئۈسكۈنە 429 غا، قۇۋۋىتى 2610.1 كىلوۋاتقا يەتتى، 1 — 10 - ئايغىچە ئەمەلىي ئىشلىتىلگەن توك 731 مىڭ 500 كىلوۋات - سائەتكە يەتتى. 1980 - يىلى شايار ناھىيىسىدىكى كوللېكتىپ مۈلۈكچىلىكتىكى كىچىك سانائەت كارخانىلىرى ئۆزلىرى 230 مىڭ كىلوۋات سائەت توك ئىشلەپچىقاردى. 1993 - يىلىنىڭ ئاخىرى بىر قىسىم ئورگان، ئىدارىلەر يەنە توك يېتىشمىگەندە ئىشلىتىش ئۈچۈن كىچىك گېنېراتورلارنى تەييارلىۋالدى.

«قىزىلبايراق» ئېلېكتر ئىستانسىسىنىڭ شايارنىڭ بازار، يېزىلىرىنى توك بىلەن تەمىنلەش ئەھۋالى

جەدۋەل: 5 — 5

| سۇ مەزگىلى         | ۋاقتى  | تەمىنلەنگەن توك مىقدارى |
|--------------------|--|-------------------------|
| كەلكۈن مەزگىلى     | 6 - ئاينىڭ 15 - كۈنىدىن 10 - ئاينىڭ 15 - كۈنىگىچە (4 ئاي)                    | 400 — 500 كىلوۋات       |
| نورمال سۇ مەزگىلى  | 10 - ئاينىڭ 15 - كۈنىدىن كېيىنكى يىلى 4 - ئاينىڭ 30 - كۈنىگىچە (6 بېرىم ئاي) | 250 كىلوۋات             |
| سۇ ئازايغان مەزگىل | 5 - ئاينىڭ 1 - كۈنىدىن 6 - ئاينىڭ 15 - كۈنىگىچە (بىر بېرىم ئاي)              | 200 كىلوۋات             |

شايار ناھىيىلىك ترانسفورماتور پونكىتى 1976 - يىلى 5 - ئايدا شايار ناھىيىلىك ترانسفورماتور پونكىتى قۇرۇلۇپ، قارىمىقىدا يېڭىمەھەللە ترانسفورماتور پونكىتى تەسىس قىلىندى. شۇ يىلى 8 - ئايدا توقسۇ ناھىيىسى بىلەن شايار ناھىيىسى ئارىسىغا 43 كىلومېتىر ئۇزۇنلۇقتا 35 كىلوۋولتلۇق توك سىمى تارتىلدى ۋە  $2 \times 1000$  كىلوۋولت ئامپىرلىق ترانسفورماتور پونكىتى قۇرۇلۇپ توك تارقاتتى، 13 ئىشچى - خىزمەتچى ئىشلىدى. 1993 - يىلى ترانسفورماتور پونكىتىنىڭ ئىشچى - خىزمەتچىسى 63 كە، 35 كىلوۋولتلۇق ترانسفورماتور پونكىتى 6 گە، بېسىم ئۆزگەرتىش سىغىمچانلىقى 6580 كىلوۋولت ئامپىرغا، يىللىق توك بىلەن تەمىنلەش مىقدارى 13 مىليون 910 مىڭ كىلوۋات - سائەتكە يەتتى. ناھىيە بازىرىنى مەركەز قىلىپ ئەتراپتىكى يېزا - كەنتلەرنى توك بىلەن تەمىنلەيدىغان ئېلېكتر تورى ئاساسەن شەكىللەندى، لېكىن خەلق ئىگىلىكىنىڭ تەرەققىي قىلىشى ۋە خەلقنىڭ تۇرمۇش سەۋىيىسىنىڭ ئۆسۈشىگە ئەگىشىپ، توك پەنلا جەددىي بولدى.

شايار ناھىيىسىنىڭ 1993 - يىلى 1 — 12 - ئايغىچە بولغان توك بىلەن تەمىنلەش، توك سېتىش ئەھۋالى

بىرلىكى: كىلوۋات سائەت

جەدۋەل: 5 — 6

| ئايلار | تەمىنلەنگەن توك | سېتىلغان توك | زىيان بولغان توك | مىسدا زىيان بولۇش نىسبىتى (%) |
|--------|-----------------|--------------|------------------|-------------------------------|
| 1      | 1032500         | 924055       | 108445           | 10.5                          |
| 2      | 1209600         | 1008634      | 200966           | 16.61                         |
| 3      | 1313725         | 992221       | 321504           | 24.47                         |
| 4      | 1197525         | 996110       | 201415           | 16.82                         |

|       |         |          |         |        |
|-------|---------|----------|---------|--------|
| 19.1  | 165871  | 702479   | 868350  | 5      |
| 21.05 | 182749  | 749126   | 931875  | 6      |
| 15.91 | 116561  | 616339   | 732900  | 7      |
| 23.12 | 217784  | 724066   | 941850  | 8      |
| 24.12 | 251538  | 791112   | 1042650 | 9      |
| 24.06 | 306958  | 968792   | 1275750 | 10     |
| 25.41 | 410133  | 1203717  | 1613850 | 11     |
| 20.63 | 361346  | 1390054  | 1751400 | 12     |
| 20.5  | 2845270 | 11066705 | 1311975 | جەمئىي |

شايار ناھىيىسىنىڭ 1993 - يىل 1 - 12 - ئايغىچە بولغان توك  
ئىشلىتىش ئەھۋالى

جەدۋەل: 5 - 7 بىرلىكى: كىلوۋات سائەت

| ئايلار | باش سائەتتىكىسى | ئەمەلىي<br>ئىشلىتىلگەن توك | سانائەتكە<br>ئىشلىتىلگەن توك | يۈرۈتۈشقا<br>ئىشلىتىلگەن توك |
|--------|-----------------|----------------------------|------------------------------|------------------------------|
| 1      | 1013580         | 924055                     | 560829                       | 363226                       |
| 2      | 1064980         | 1008634                    | 690698                       | 317936                       |
| 3      | 1065660         | 992221                     | 661028                       | 331193                       |
| 4      | 1057800         | 996110                     | 629556                       | 366554                       |
| 5      | 781180          | 702479                     | 436683                       | 265796                       |
| 6      | 793180          | 749126                     | 460622                       | 288504                       |
| 7      | 675860          | 616339                     | 398736                       | 217603                       |
| 8      | 773740          | 724066                     | 379228                       | 344838                       |
| 9      | 870980          | 791112                     | 500840                       | 290272                       |
| 10     | 1107360         | 968792                     | 615154                       | 353638                       |
| 11     | 1325740         | 1203717                    | 789867                       | 413850                       |
| 12     | 1469200         | 1390054                    | 909651                       | 480403                       |
| جەمئىي | 11986260        | 11066705                   | 7032892                      | 4033813                      |

شايار ناھىيىسى بويىچە ترانسفورماتورلارنىڭ تارقىلىش ئەھۋالى

جەدۋەل: 5 - 8

| سائىتى<br>ئورنى | 10<br>كىلوۋولت<br>ئامپېر | 20<br>كىلوۋولت<br>ئامپېر | 30<br>كىلوۋولت<br>ئامپېر | 50<br>كىلوۋولت<br>ئامپېر | 80<br>كىلوۋولت<br>ئامپېر | 100<br>كىلوۋولت<br>ئامپېر | 160<br>كىلوۋولت<br>ئامپېر | 180<br>كىلوۋولت<br>ئامپېر | 320<br>كىلوۋولت<br>ئامپېر | 500<br>كىلوۋولت<br>ئامپېر |
|-----------------|--------------------------|--------------------------|--------------------------|--------------------------|--------------------------|---------------------------|---------------------------|---------------------------|---------------------------|---------------------------|
| يېڭىسەھەللە     |                          |                          | 12                       | 4                        |                          |                           | 1                         | 1                         |                           | 1                         |



|                    |     |    |    |   |   |   |   |
|--------------------|-----|----|----|---|---|---|---|
| قاپلور يېزىسى      | 2   | 10 | 11 | 1 | 1 | 1 |   |
| قىزىلبايراق يېزىسى | 1   | 4  | 15 | 6 | 2 | 1 | 1 |
| توپبولدى يېزىسى    | 2   | 19 | 6  |   |   |   |   |
| نۇرباغ يېزىسى      |     | 1  | 4  | 3 |   |   |   |
| گۈلباغ يېزىسى      | 1   | 1  | 9  | 3 |   |   |   |
| جەمئىي             | 6   | 69 | 33 | 2 | 1 | 3 | 2 |
| ئومۇمىي سانى       | 124 |    |    |   |   |   |   |

### 3. توقۇمىچىلىق سانائىتى

1949 - يىلدىن بۇرۇن خەلق ئارىسىدا يىپ چاق ۋە پىرقىرىغۇچتا ئىگىرىلەتتى، ياغاچتىن ياسالغان پۇت دەستىگامى بىلەن قول دەستىگامىدا ماتا ۋە تاغار توقۇلاتتى، ياغاچتىن ياسالغان گۈل بېسىش قېلىپى بىلەن ھەر خىل ماتالارغا گۈل بېسىلاتتى، بۇ مەشغۇلاتلارنىڭ ھەممىسى قولدا قىلىناتتى. 1954 - يىلى ناھىيە بويىچە توقۇمىچىلىق كەسپى بىلەن شۇغۇللىنىدىغان ئورۇن 413 گە، كەسپكار 590 غا، ياراتقان مەھسۇلات قىممىتى 4 مىليارد 378 مىليون (كونا پۇل) يۈەنگە يەتتى، بۇنىڭ ئىچىدە: ماتا توقۇش ئورنى 300، كەسپكارى 441، تاغار 60، كەسپكارى 89، بوياش ئورنى 44، كەسپكارى 51، پاختا ئېتىش ئورنى 9، كەسپكارى 9. 1956 - يىلدىن باشلاپ سانائەت سوتسىيالىستىك ئۆزگەرتىلىپ، خۇسۇسىي ئىگىلىكتىكى توقۇمىچىلىق كوللېكتىپ ئىلىكىگە ئۆتكۈزۈۋېلىندى، شايار ناھىيىلىك ئىلمە توقۇمىچىلىق فابرىكىسى، پاختا زاۋۇتى قاتارلىق كارخانىلار كەينى - كەينىدىن قۇرۇلدى.

#### 1) ئىلمە توقۇمىچىلىق فابرىكىسى

1960 - يىلدىن كېيىن شايار ناھىيىسى شاڭخەيدىن 14 يۈرۈش يېرىم ئاپتوماتىك رەخت توقۇش ماشىنىسى كىرگۈزۈپ، ناھىيىلىك پاختا - چىگە تىجارەت بۆلۈمىنىڭ رەخت توقۇش سېۋى بىلەن ناھىيىلىك تاشقى سودا ئىدارىسىنىڭ گىلەمچىلىك سېۋىنى بىرلەشتۈرۈپ، تېرەك كۆچىسىدا ناھىيىلىك توقۇمىچىلىق فابرىكىسى قۇردى. بۇ فابرىكا 1962 - يىلى 8 - ئايدا ئىشلەپچىقىرىشقا كىرىشتۈرۈلدى، فابرىكىنىڭ ياغاچتىن ياسالغان 46 رەخت توقۇش ماشىنىسى بولۇپ، ئاساسلىقى باش ياغلىقى توقۇدى. 1964 - يىلى بۇ فابرىكا ئۈنۈملىك زىۋۇت بىلەن بىرلەشتۈرۈلۈپ ناھىيىلىك يېنىك سانائەت ئۈنۈملىك پىششىقلاش زاۋۇتىغا ئۆزگەرتىلدى، كېيىنكى يىلى ئەسلى نامى ئەسلىگە كەلتۈرۈلۈپ، «خەلق» يولىغا كۆچۈرۈلدى، 80 مو يەرنى ئىگىلىدى. 1969 - يىلى ئاپتونوم رايونىنىڭ توقۇمىچىلىق تارماقلىرى 100 نەچچە مىڭ يۈەن مەبلەغ سېلىپ كېڭەيتىپ قۇرغاندىن كېيىن، يىلىغا 600 مىڭدىن ئارتۇق باش ياغلىقى ئىشلەپچىقىرىپ، شىنجاڭنىڭ ھەممە جايلىرىغا ساتتى. 1971 - يىلى ئۇنىڭ نامى «شايار ناھىيىلىك ئىلمە توقۇمىچىلىق فابرىكىسى» غا ئۆزگەرتىلىپ، پاختا، يۇڭ، ئارىلاشما يىپلاردىن مىللىيچە تۆت چاسا باش ياغلىقى، نىترىلون رەختلىك تەنتەربىيە كىيىمى، مايكا، يىپ پەلەي، پاختا نىترىلون ئارىلاشما مىڭ كىيىم، يىپەك مايكا، يۇڭ پوپايكا، ئاسما مايكا، يۇڭ پوپايكا، يۇڭ يوپكا، يۇڭ ئىشتان، فىگورا ئىشتىنى، ئاق پاختا رەخت قاتارلىق نەچچە 10 خىل مەھسۇلات ئىشلەپچىقاردى.

## شايار ناھىيىسىدىكى ئىلمە توقۇلما فابرىكىسىنىڭ 1960 - 1993 - يىلغىچە بولغان ئاساسىي ئەھۋالى

جەدۋەل: 5 - 9

| يىللار | مەھسۇلات قىممىتى<br>(تۈمەن يۈەن) | ئىشچى - خىزمەتچى | يىللار | مەھسۇلات قىممىتى<br>(تۈمەن يۈەن) | ئىشچى - خىزمەتچى |
|--------|----------------------------------|------------------|--------|----------------------------------|------------------|
| 1960   |                                  | 80               | 1978   | 93.7                             | 197              |
| 1963   | 8                                |                  | 1979   | 128.1                            | 195              |
| 1964   | 29.6                             |                  | 1980   | 143.7                            | 239              |
| 1965   | 36.6                             |                  | 1981   | 117.24                           | 234              |
| 1966   | 40.2                             | 172              | 1982   | 132.4                            | 222              |
| 1967   | 40.3                             | 174              | 1983   | 169.6                            | 212              |
| 1968   | 35                               |                  | 1984   | 173.8                            | 193              |
| 1969   | 24                               | 166              | 1985   | 203.6                            | 203              |
| 1970   | 24.8                             | 178              | 1986   | 238.3                            | 197              |
| 1971   | 38                               |                  | 1987   | 138.4                            | 173              |
| 1972   | 15.1                             | 219              | 1988   | 236.8                            |                  |
| 1973   | 41.4                             | 216              | 1989   | 311.6                            | 205              |
| 1974   | 70.4                             | 194              | 1990   | 885.4                            | 237              |
| 1975   | 76                               | 187              | 1991   | 781.2                            | 182              |
| 1976   | 99.9                             | 188              | 1992   | 747.4                            | 156              |
| 1977   | 150.9                            | 198              | 1993   | 635.5                            | 148              |

### (2) پاختا پىششىقلاش كەسپى

1954 - يىل 4 - ئايدا ئاپتونوم رايونلۇق گۈللۈك داكا شىركىتى شايار ناھىيىسىدە سېتىۋېلىش گۇرۇپپىسى تەسىس قىلدى، 1956 - يىلى بۇ گۇرۇپپا ناھىيىلىك تەمىنات - سودا كوپىراتىپىغا قارىدى، 1958 - يىلى سودا ئىدارىسى قارىمىقىدىكى پاختا - چىگە تىجارەت ئورنىغا قارىدى؛ 1962 - يىلى قايتىدىن تەمىنات - سودا كوپىراتىپىغا قاراپ، «خەلق» يولىنىڭ جەنۇبىغا كۆچۈرۈلدى. كېۋەز تېرىلغۇ كۆلىمى بارغانسېرى كېڭىيىپ، پاختا مەھسۇلاتى يىلغا يىل ئاشقاچقا، «قىزىلبايراق»، توپىۋىلىدى، يېڭىمەھەللە، قايلىور، تارىم قاتارلىق يېزىلاردا پاختا سېتىۋېلىش پونكىتىدىن 14 ى، پاختا زاۋۇتىدىن 10 ى قۇرۇلدى، ئىشچى - خىزمەتچىسى 252 گە يەتتى. زاۋۇتلارنىڭ ئىشلەپچىقىرىش ئۈسكۈنىلىرى ھەرە چىشلىق چىگىت ئايرىش ماشىنىسى، تاسما تۈلۈقلۈك چىگىت ئايرىش ماشىنىلىرىدىن تەدرىجىي ئاپتوماتلاشقان چىگىت ئايرىش ماشىنىلىرىغا ئۆزگەردى. 1993 - يىلى پايدا - بېجى 881 مىڭ يۈەنگە يېتىپ، ناھىيە بويىچە پايدا - باج تاپشۇرغان ئەڭ چوڭ كارخانىغا ئايلاندى.

### (3) يىپەك زاۋۇتى

1992 - يىلى ناھىيىلىك يىپەك زاۋۇتى قۇرۇلدى، 1993 - يىلى 1200 باشلىق بىر قەدەر ئىلغار يىپەك زاۋۇتى قۇرۇلۇپ، يىللىق مەھسۇلات قىممىتىنى 5 مىليون يۈەنگە يەتكۈزۈش مۆلچەرلەندى. 1993 - يىلى بىر ئاي ئىشلەپچىقىرىشقا كىرىشتۈرۈلۈپ، مەھسۇلات قىممىتى 200 مىڭ يۈەنگە، زاۋۇتنىڭ ئىشچى - خىزمەتچىسى 123 گە يەتتى.

## 4. مېتال تاۋلاش سانائىتى

1958 - يىلدىكى كەڭ كۆلەمدە پولات - تۆمۈر تاۋلاش ھەرىكىتىدە، ناھىيىلىك خەلق كومىتېتى «سانائەتتە سەكرەپ ئىلگىرىلەش كومىتېتى» قۇرۇپ، 4805 كىشىلىك «پولات - تۆمۈر تاۋلاش چوڭ قوشۇنى»نى ھەرىكەتلەندۈرۈپ، تۈركۈملەپ كۇچا كان رايونىغا ئەۋەتتى. 12 - ئاينىڭ ئاخىرىغىچە 120 مىڭ يۈەن مەبلەغ سېلىپ، پولات - تۆمۈر تاۋلايدىغان چوڭ - كىچىك بېجىتىن 116 نى ياساپ، 200 توننا «تۆمۈر» تاۋلىدى، بۇنىڭ ئىچىدە ساپ تۆمۈر بىر توننا، ياخشى تاۋلانغان كالىك تۆمۈر 5 توننا، ناچارراق تاۋلانغان كالىك تۆمۈر 194 توننا. 920 توننا رۇدا، 1840 توننا كۆمۈر، 184 توننا ھاك تېشى تاۋلاندى، كۆمۈر كاندىن 35 مىڭ كۇب مېتىر توپا - تاش قېزىلدى. قارىغۇلارچە ئىشلەپچىقىرىش، تېخنىكىنى ۋە بىخەتەرلىك قوغدىنىش تەدبىرلىرىنى بىلمەسلىك تۈپەيلىدىن قىسقىغىنە 3 ئاي ئىچىدە 13 قېتىم يارىلىنىش - ئۆلۈش ھادىسىسى كۆرۈلدى، 8 ئادەم ئۆلدى، 5 ئادەم مېيىپ بولدى، 27 ئات، 253 ئېشەك ۋە قېچىر ئۆلدى.

1959 - يىل 3 - ئايدا پولات تاۋلاش قوشۇنى يەنە بىر قېتىم ھەرىكەتلەندۈرۈلۈپ، يىڭ، لىن، پەي، بەنلەر تەشكىل قىلىندى، ئۇلار 9 - ئاينىڭ ئاخىرىغىچە 3200 توننا زەمچە، 20 توننا ھاك، 200 توننا كۆمۈر، 1000 توننا كوكس، 167 تاش تۇلۇق، 10 چۈپ تاش تۈگمەن ئىشلەپچىقاردى، يەرلىك دومنا بېجىتىن 2 نى ياساپ 235 كىلوگرام تۆمۈر ئىشلەپچىقاردى، تېخنىكا ۋە شارائىتنىڭ چەكلىمىسى تۈپەيلىدىن، زادىلا پولات تاۋلاپ چىقالمىدى.

1960 - يىلى شايار ناھىيىلىك پولات - تۆمۈر زاۋۇتى بىلەن توقسۇ ناھىيىلىك پولات - تۆمۈر زاۋۇتى بىرلەشتۈرۈلگەندىن كېيىن، داۋاملىق كان رايونىدا پولات تاۋلىدى. يىل ئاخىرىغا كەلگەندە 596 ئىشچى - خىزمەتچى (شايار ناھىيىسىنىڭ 324)، 6 كەسپىي ئەترىتى (يەنى كان ئېچىش، ئاساسىي قۇرۇلۇش، كۆمۈر قېزىش، ترانسپورت، يول ئاسراش، قوشۇمچە كەسپ ئەترەتلىرى) ۋە بىر پولات تاۋلاش سېخى بار بولدى. ئۇلار 20 ئازگال قازدى، بىر يەرلىك دومنا بېچ ياسىدى، 700 توننا كۆمۈر قازدى، 200 توننا كوكس، 3194 توننا زەمچە، 2 توننا چويۇن ئىشلەپچىقاردى، 12 - ئايغىچە 2 ناھىيە 199 مىڭ يۈەندىن ئارتۇق مەبلەغ سالىدى، بۇنىڭ ئىچىدە پۇلغا سۈندۈرۈلغان ماددىي ئەشيا سېلىنىمى 100 نەچچە مىڭ يۈەنلىك. قارىغۇلارچە ئىش كۆرۈلگەچكە، ئېغىر زىيان كۆرۈلدى، يىل ئاخىرىدا بۇ ئىش بىكار قىلىندى.

چويۇن پار قازان زاۋۇتى 1992 - يىل 8 - ئايدا ناھىيىلىك سانائەت تۈرلىرى رەھبەرلىك گۇرۇپپىسى شايار ناھىيىسىگە 200 مىڭ يۈەن مەبلەغ سېلىپ، يىلىغا 100 دانە چويۇن پار قازان ئىشلەپچىقىرىپ مەھسۇلات قىممىتىنى 3 مىليون 360 مىڭ يۈەنگە، پايدا - باجنى 1 مىليون 160 مىڭ يۈەنگە يەتكۈزىدىغان كوللېكتىپ مۈلۈكچىلىكتىكى چويۇن پار قازان زاۋۇتى قۇرۇشنى، زاۋۇتنىڭ ناھىيىلىك 2 - يېنىك سانائەت ئىدارىسىگە تەۋە بولۇشنى قارار قىلدى. زاۋۇت ناھىيە بازىرىنىڭ 1.5 كىلومېتىر جەنۇبىغا جايلاشقان بولۇپ، كۆلىمى 30 مو كېلىدۇ. زاۋۇت قۇرۇلۇشى 1992 - يىلى باشلىنىپ، 1993 - يىل 10 - ئايدا پۈتتى، يىل ئاخىرى سىناق تەرىقىسىدە ئىشقا كىرىشتۈرۈلدى.

## 5. يېمەكلىك سانائىتى

## (1) ئۇن - ياغ تارتىش

مىنگو دەۋرىدە شايار ناھىيىسىدە ئۇن ئاساسلىقى مۇ تۈگمىنى، تاش تۈگمەن، يارغۇنچاق، لەڭزە تۇلۇقى قاتارلىق 4 خىل سايمان بىلەن تارتىلاتتى. مىنگونىڭ 31 - يىلى (1942 - يىلى) ناھىيە بويىچە 51 تۈگمەن

بار ئىدى. 1950 - يىلى مۇ تۈگىمىنى 133 كە، تاش تۈگىمەن 66 گە، يارغۇنچاق 3000 غا يەتتى. ناھىيە بازىرىدىكى ئاھالىلەرنىڭ ئاشلىق ئىستېمال قىلىش مەسىلىسىنى ھەقىقىي ھەل قىلىش ئۈچۈن، 1957 - يىلى شايار ناھىيىلىك ئۇن - ياغ زاۋۇتى قۇرۇلدى. زاۋۇت قۇرۇلغان دەسلەپكى مەزگىلدە بىرلا ئاددىي سېغ، 20 ئىشچى - خىزمەتچى ۋە 3 قاناتلىق (چاقپەلەكلىك) 2 تىك تاش تۈگىمەن، 2 كىچىك پولات تۈگىمەن بار بولۇپ، تىك تۈگىمەندە كۈنىگە 350 كىلوگرام، پولات تۈگىمەندە كۈنىگە 3850 كىلوگرام ئۇن تارتىلاتتى؛ 1959 - يىلى قىشتا ئۇن - ياغ زاۋۇتى كېڭەيتىپ قۇرۇلۇپ، 3 قاناتلىق (چاقپەلەكلىك) تىك تاش تۈگىمەندىن بىرى ئۆزگەرتىلدى، چوڭ پولات تۈگىمەندىن 2سى، شال ئاقلاش ماشىنىسىدىن بىرى سېتىۋېلىندى. تۈك كۈچى يېتىشمىگەچكە تاش تۈگىمىنىدىن باشقىلىرى ئىشتىن توختىتىلدى. 1960 - يىلى 100 ئات كۈچىگە ئىگە دىزېل ماتوردىن بىرى يۆتكەپ كېلىنىپ، كۈنىگە ئوتتۇرا ھېساب بىلەن 4500 كىلوگرام ئۇن تارتىلدى. 1965 - يىلى يېڭىدىن بىر ئۇن تارتىش سېخى قۇرۇلدى، ئۇن تارتىش ماشىنىسىدىن 5ى، بۇغداي يۇيۇش ماشىنىسىدىن بىرى، ئۇن تاسقاش ماشىنىسىدىن بىرى ئورنىتىلدى، بۇلار 1966 - يىلى ئىشلەپچىقىرىشقا كىرىشتۈرۈلۈپ، كۈنىگە 11 مىڭ 250 كىلوگرام ئۇن تارتىلدى.

1975 - يىلى ئۇن زاۋۇتى تېخنىكىنى قاتتىق ئىسلاھ قىلىپ، شامال كۈچى بىلەن ئۇن ئېلىش يېڭى تېخنىكىسىنى تاماملىدى. 1978 - يىلى كارخانا تەرتىپكە سېلىنىپ، ئىشلەپچىقىرىش كۆلىمى كېڭەيتىلىپ، يىلىغا 2381 توننا ئۇن تارتىلدى.

1988 - يىلى يەنە تېخنىكا ئۆزگەرتىلدى، 2163.2 كۋادرات مېتىرلىق بىر زاۋۇت بىناسى سېلىندى، 80 - يىللاردىكى ئىلغار سەۋىيىلىك ئۇن تارتىش ئۈسكۈنىسىدىن بىر يۈرۈش سېتىۋېلىندى، كۈنلۈك ئۇن تارتىش ئىقتىدارى 1500 خالتا (33 مىڭ 750 كىلوگرام) غا يەتكۈزۈلدى.

ئۇن - ياغ زاۋۇتى كەسىپلەشكەن ئىشلەپچىقىرىشنى كۈچەيتىش ئۈچۈن 1989 - يىلى 10 - ئايدا ئاشلىق ئىدارىسىدىن ئايرىلىپ چىقىپ، ئۇن زاۋۇتى ۋە ماي خىمىيە سانائىتى زاۋۇتى بولۇپ قۇرۇلدى. ئۇن زاۋۇتىنىڭ تېخنىكا ئۆزگەرتىش قۇرۇلۇشى 1989 - يىلى 11 - ئايدا ئاياغلىشىپ، 1990 - يىلى 1 - ئايدا رەسمىي ئىشلەپچىقىرىشقا كىرىشتۈرۈلدى. 1992 - يىلى يىللىق مەھسۇلات قىممىتى 4 مىليون 510 مىڭ يۈەنگە، ياراتقان پايدىسى 270 مىڭ يۈەنگە يەتتى. 1993 - يىلى 4 - ئايدا ئاشلىق سېتىۋېلىش - سېتىش تۈزۈلمىسى ئىسلاھاتىنىڭ زەربىسىگە ئۇچرىغانلىقتىن، ئىشلەپچىقىرىش، سېتىش مىقدارى زور دەرىجىدە تۆۋەنلەپ كەتتى، يىلى ئاخىرىغا كەلگەندە مەھسۇلات قىممىتى 4 مىليون 664 مىڭ يۈەنگە، ياراتقان پايدىسى 80 مىڭ يۈەنگە چۈشۈپ قالدى. يىلى ئاخىرىدا 41 ئىشچى - خىزمەتچىسى قالدى.

1980 - يىلىدىن كېيىن شەخسلەرنىڭ ئۇن تارتىش كەسپى تەرەققىي قىلىشقا باشلاپ، يېزا - كەنتلەردە كىچىك ئۇن تارتىش زاۋۇتلىرى بەس - بەستە قۇرۇلدى. 1990 - يىلىدىن كېيىن كوللېكتىپ ۋە يەككە مۈلۈكچىلىكتىكى كۆلىمى چوڭراق ئۇن زاۋۇتلىرى 10 نەچچىگە يەتتى، ئۇلار 50 مىڭ - 100 مىڭ يۈەنگىچە مەبلەغ سېلىپ، ئۆز ئالدىغا بىر يۈرۈش ئىشلەپچىقىرىش لىنىيىلىرىنى قۇردى. بۇنىڭ ئىچىدە يەككە ئائىلە جاۋ باۋجىنىڭ ئۇن زاۋۇتىغا 120 مىڭ يۈەن مەبلەغ سېلىنغان بولۇپ، كۈنىگە 25 توننا ئۇن تارتالايدۇ.

## (2) ياغ تارتىش

1949 - يىلىدىن ئىلگىرى خەلق ئارىسىدا ئۇزۇن مۇددەت ياغ جۇۋاز بىلەن تارتىلىپ كەلگەنىدى. مىنگونىڭ 31 - يىلى (1942 - يىلى) ناھىيىدە 92 جۇۋازخانا، 713 جۇۋاز بار ئىدى. بۇ جۇۋازخانىلاردا ئاساسلىقى قىچا، چىگىت، زىغىرلاردىن ياغ تارتىلاتتى، جۇۋاز بىلەن ياغ تارتىدىغان بۇ خىل ئۇسۇلنى دېھقانچىلىق، چارۋىچىلىق رايونلىرىدا ھازىرمۇ ئۇچراتقىلى بولىدۇ. 1957 - يىلىغا كەلگەندە ئۇن - ياغ زاۋۇتى قۇرۇلۇشقا باشلاپ، 3 ياغ تارتىش ماشىنىسى، بىر پوست ئاقلاش ماشىنىسى ئورنىتىلىپ ئاساسلىقى چىگىت يېغى تارتىلدى. 1960 - يىلى يەرلىك ئۇسۇل بىلەن يېڭىدىن ياغ تارتىش سېخى قۇرۇلدى، كېيىن ئۈنۈمى تۆۋەن بولغاچقا



ئىشلەپچىقىرىشتىن توختىتىلدى. 1965 - يىلغا قەدەر شايار ناھىيىسىدىن سېتىۋېلىنغان ياغلىق داننىڭ ھەممىسى كۇچا ناھىيىسىگە ئاپىرىپ ياغ تارتىلدى؛ شۇ يىلنىڭ ئاخىرى توقسۇ ناھىيىلىك ئۇنىۋېرسال پىششىقلاش زاۋۇتىغا ئاپىرىلىپ، توختام شەكلى بويىچە ۋاكالىتەن ياغ تارتىلدى. بۇ مەزگىلدە خەلقنىڭ قولىدىكى سۇ يېغى يەنىلا جۇۋازدا تارتىلدى. 1969 - يىلى 10 - ئايدا ئەسلىدىكى ياغ تارتىش ئۈسكۈنىلىرى ئۆزگەرتىلىپ، 1970 - يىلى ئىشلەپچىقىرىشقا كىرىشتۈرۈلدى، شۇ يىلى 127.5 توننا ياغ تارتىلدى، شۇنىڭدىن باشلاپ ناھىيىنىڭ چىگىتى ياغ تارتىش ئۈچۈن سىرتقا توشۇلمايدىغان بولدى. 1975 - يىلى ياغ تارتىش سېخى كېڭەيتىلىپ، ياغلىق دان قورۇيدىغان چوڭ قازاندىن بىرى، 200 تىپلىق ياغ تارتىش ماشىنىسىدىن بىرى سېتىۋېلىنىپ ئورۇنلاشتۇرۇلدى ھەمدە ياغلىق دان كىرگۈزۈش، چىقىرىشتا يەل ئارقىلىق يەتكۈزۈش ھۈنەر-سەنئىتى ئىشقا ئاشۇرۇلۇپ، يىلىغا 108 توننا ياغ تارتىلدى. 1976 - يىلى ياغ ۋاستىلىك پار قازىنىدىن (ئاپتونوم رايون بويىچە تۇنجى قازان بولۇپ، ئاپتونوم رايونىنىڭ مۇھىم پەن تەتقىقات نەتىجىسى مۇكاپاتىغا ئېرىشكەن) پايدىلىنىپ، يۇقىرى تېمپېراتۇرىدا ياغ تارتىش يېغى ھۈنەر - سەنئىتى قوللىنىلىپ، 287.4 توننا ياغ تارتىلدى. بۇ ئۇسۇل ياغ خىمىيە سانائىتى زاۋۇتى قۇرۇلغىچە بولغان ئۇزۇن ۋاقىتقىچە داۋاملاشتى. بۇ زاۋۇت يىلىغا 300 توننا ئەتراپىدا ياغ تارتىپ، ئاساسلىقى بازار - يېزا ئاھالىلىرىنىڭ، ناھىيىدە تۇرۇشلۇق قىسىمنىڭ ۋە كەسپلەرنىڭ ياغ ئىشلىتىش ئېھتىياجىنى قاندۇردى.

(1) ياغ خىمىيە سانائىتى زاۋۇتى بۇ زاۋۇت ئەسلىدىكى ئون - ياغ زاۋۇتىنىڭ ياغ تارتىش سېخى ئاساسىدا پۈتۈنلەي تېخنىكا ئۆزگەرتىش ئارقىلىق قۇرۇلغان. 1989 - يىلدىن كېيىن كېۋەز تېرىلغۇ كۆلىمى يىلئويىل ئېشىپ، پاختا مەھسۇلاتى شىددەت بىلەن ئاشتى، ئۆز جايىنىڭ ئەۋزەللىكىنى جارى قىلدۇرۇش ئۈچۈن، شۇ يىلى 10 - ئايدا ياغ تارتىش سېخى ئەسلىدىكى ئون - ياغ زاۋۇتىدىن ئايرىپ چىقىلىپ، شايار ناھىيىلىك ياغ خىمىيە سانائىتى زاۋۇتى قىلىپ قۇرۇلدى، 2 مىليون 400 مىڭ يۈەن مەبلەغ سېلىنىپ، 202 تىپلىق ياغ تارتىش ماشىنىسىدىن بىرى سېتىۋېلىنىپ، ياغنى ئىنچىكە پىششىقلاش ئىقتىدارى كېڭەيتىلدى، يېڭىدىن چىلاش سېخى ۋە ئۈسكۈنىلىرى كۆپەيتىلىپ، 4 توننىلىق پار قازىنىدىن بىرى، 160KM/H لىق گېنېراتورلار گۇرۇپپىسىدىن 2سى سەپلەندى، يىلىغا 10 مىڭ توننىدىن ئارتۇق چىگىتنى بىر تەرەپ قىلالايدىغان ۋە دۆلەتنىڭ 2 - دەرىجىلىك ئۆلچىمىگە لايىق ئىنچىكە پىششىقلاش چىگىت يېغىدىن 2000 توننا (چىلاپ ئېلىنغان ياغمۇ شۇنىڭ ئىچىدە) ئىشلەپچىقىرىش ئىقتىدارىغا ئىگە ياغ خىمىيە سانائىتى زاۋۇتى قۇرۇلدى، بۇ زاۋۇت شۇ يىلى 430 توننا چىگىت يېغى ئىشلەپچىقاردى. بۇ زاۋۇت تېخنىكا ئۆزگەرتكەندىن كېيىن ماشىنىلارنىڭ ياغ تارتىش نىسبىتى ئەسلىدىكى 12% تىن 16% - 18% كىچە ئۆستى. كېيىنكى يىلى ياغ خىمىيە سانائىتى زاۋۇتى باشقۇرۇشى ناچار، ئۈنۈمى تۆۋەن بولغان قىسقا پاختا تىۋىتى ئايرىش زاۋۇتىنى قوشۇۋالدى، شۇنىڭدىن ئېتىبارەن يۈرۈشلەشتۈرۈپ پىششىقلاش يولىغا قەدەم قويدى.

### شايار ناھىيىلىك ياغ خىمىيە سانائىتى زاۋۇتىنىڭ تىجارەت ئەھۋالى

جەدۋەل: 5 - 10

| يىللار | مەھسۇلات قىممىتى<br>(تۈمەن يۈەن) | پايدىسى<br>(تۈمەن يۈەن) | ئىشچى - خىزمەتچى | سىرتقا توشۇلغان<br>چىگىت يېغى (توننا) |
|--------|----------------------------------|-------------------------|------------------|---------------------------------------|
| 1990   | 152.9                            | 22.5                    |                  |                                       |
| 1991   | 487                              | 125                     | 114              | 918                                   |
| 1992   | 863.9                            | 163.9                   | 128              | 1900                                  |
| 1993   | 999                              | 162                     | 125              | 1884                                  |



(2) يېزا - بازار كارخانىسى ياغ خىمىيە سانائىتى زاۋۇتى ياغ خىمىيە سانائىتى زاۋۇتى ناھىيىدىكى چىگىتلىرىنى بىر تەرەپ قىلىپ بولالمىغاچقا چىگىتلىرى يىغىلىپ قالدى. شۇنىڭ بىلەن 1992 - يىل 4 - ئايدا ياغ خىمىيە سانائىتى زاۋۇتى بىلەن ئوخشاش كۆلەملىك يېزا - بازار كارخانىسى ياغ خىمىيە سانائىتى زاۋۇتى قۇرۇلدى. بۇ زاۋۇت كوللېكتىپ مۈلۈكچىلىك خاراكتېرىدىكى يېزا - بازار كارخانىسى بولدى. زاۋۇتنىڭ كۆلىمى 1431 كۋادرات مېتىر بولۇپ، 1993 - يىل 7 - ئايدا رەسمىي ئىشلەپچىقىرىشقا كىرىشتى. يىل ئاخىرىغىچە 5700 توننا چىگىتنى پىششىقلاپ، ئىنچىكە چەككىلەنگەن چىگىت يېغىدىن 1002 توننا ئىشلەپچىقاردى، مەھسۇلاتنىڭ سۈپىتى 86-GB-2 دەرىجىلىك چىگىت يېغى ئۆلچىمىگە يېتىپ، ياراتقان مەھسۇلات قىممىتى 4 مىليون 780 مىڭ يۈەنگە، پايدا - بېجى 1 مىليون 40 مىڭ يۈەنگە يەتتى، 70 ئىشچى-خىزمەتچىسى بار بولدى.

### (3) شېكەر ياساش

شايار خەلقىنىڭ شېكەر ياساش تارىخى ناھايىتى ئۇزۇن. يەرلىك ئامما گۈرۈچنى ئېزىپ قاينىتىش، پارلاندۇرۇش، ئېچىتىش قاتارلىق بىر يۈرۈش ھۈنەر - مەنەت، ئارقىلىق سولور شېكەرى ياساپ، ئۇنى قويۇلدۇرغاندىن كېيىن يەنە كالىك شېكەر ياسىغان، ئامما ئۇنى «تاڭگازا» (ئارپا ئۈندۈرمىسى شېكەرى) دەپ ئاتىغان. چىڭ سۇلالىسىنىڭ دەسلەپكى مەزگىلىدىن بۇرۇن شېكەر سىرتتىن توشۇپ كېلىنەتتى، شايار چەت ياقا رايونغا جايلاشقان بولۇپ، قاتنىشى قۇلايسىز بولغاچقا، ئامما ئۆزلىرى ياسىغان شېكەرنىلا ئىستېمال قىلاتتى. ناھىيە بازىرىدىكى 7 ئائىلىلىك كىشى مىنگونىڭ دەسلەپكى يىللىرىدىن 1949 - يىلغىچە شېكەرچىلىك كەسپى بىلەن شۇغۇللانغان. بۇنىڭدىن باشقا ئامما ئۆزلىرى ئىستېمال قىلىدىغان ھەر خىل كەمپۇتلەرنى ھەر خىل ماتېرىياللار بىلەن ئۆزلىرى ياسىۋالاتتى. يەنە قىزىلچا، كۆممىقوناق، ئاققوناق قاتارلىق ماتېرىياللاردىن ياسىلىدىغان سولور شېكەرى بولۇپ، ئۇنىڭ قوڭۇر رەڭ، قوڭۇر قىزىل رەڭ ۋە جىگەر رەڭدىكىلىرى بار ئىدى؛ تەمى تاتلىق ئارىلاش ئاچچىق - چۈچۈك بولغاچقا، ئامما ئۇنى ناچار شېكەر دەپ قارايدۇ، شېكەر ياسايدىغانلار بۇ خىل شېكەرنى كۆپرەك ياڭاق مېغىزى، شاپتۇل قېقى ۋە ئۆرۈك قېقىغا ئارىلاشتۇرۇپ مېغىز تاڭگازا ياساپ پارچىلاپ ساتىدۇ. 1980 - يىلدىن كېيىن بۇنداق كەسپ بىلەن شۇغۇللىنىدىغانلار بارغانسېرى كۆپەيدى، يېزا، كەنت، بازارلاردىمۇ ئۇنى ياسايدىغانلار بار، لېكىن ئائىلىلەردە پەسىلگە قاراپ ئاز مىقداردا (قىشتا تاڭگازا ياسايدۇ، يازدا دېھقانچىلىق قىلىدۇ) ياسايدۇ، ئەمما تىزىمغا ئالدۇرغانلار 10 نىڭ بىرىگىمۇ يەتمەيدۇ. 1993 - يىلى 13 ئائىلە (بازاردىن 7 ئائىلە، يېڭىمەھەللىدىن 6 ئائىلە) سودا سانائەت ئىدارىسىگە تىزىمغا ئالدۇرۇپ مۇشۇ خىل كەسپ بىلەن شۇغۇللاندى. ئۇلار بىر يىلدا 20 توننىدىن ئارتۇق 1 - دەرىجىلىك ئاق ئارپا ئۈندۈرمىسى شېكەرى ئىشلەپچىقىرىپ ناھىيە ئىچىدە ساتتى.

1960 - يىل 11 - ئايدا گۈلباغ گۇڭشېسىدا شايار ناھىيىلىك يەرلىك دۆلەت ئىگىلىكىدىكى «سۈنئىي ھەمراھ» شېكەر زاۋۇتى قۇرۇلدى، 1973 - يىل 4 - ئايدا ئەسلىدىكى دۆلەت ئىگىلىكىدىكى «سۈنئىي ھەمراھ» شېكەر زاۋۇتى ئاساسىدا شايار ناھىيىلىك شېكەر زاۋۇتى قۇرۇلۇپ، ناھىيە بازىرىدىكى سايباغ يولىنىڭ جەنۇبىغا كۆچۈرۈپ كېلىندى، بۇ دۆلەت كارخانىسى بولۇپ، 31 ئىشچى - خىزمەتچىسى بار. بۇ زاۋۇت 1975 - يىلى ئىشلەپچىقىرىشقا كىرىشتۈرۈلدى، شۇ چاغدا بۇ زاۋۇتنىڭ تۇراقلىق مۈلكىنىڭ قىممىتى 530 مىڭ يۈەن، يىللىق مەھسۇلات قىممىتى 39 مىڭ 500 يۈەن، ئىشچى - خىزمەتچىسى 65 ئىدى. پىلان بويىچە شېكەر ئىشلەپچىقىرىلدى. زاۋۇت قۇرۇلۇپ باشقا خىل مەھسۇلات ئىشلەپچىقىرىشقا ئۆتكۈچە بولغان 5 يىلدا 21 توننا شېكەر (بۇنىڭ ئىچىدە ئاق شېكەر 16 توننا، قارا شېكەر 5 توننا) ئىشلەپچىقاردى. 1980 - يىل 7 - ئايدا خام ئەشيا يېتىشمەسلىك، مەھسۇلاتنىڭ سۈپىتى ناچار بولۇش، سېتىش يوللىرى راۋان بولماسلىقتەك سەۋەبلەر تۈپەيلىدىن باشقا مەھسۇلات ئىشلەپچىقىرىشقا ئۆزگەرتىلىپ، زاۋۇت نامى شايار ناھىيىلىك ئۇنىۋېرسال زاۋۇتقا ئۆزگەرتىلدى، چۈچۈكبۇيا مەلھىمى ئىشلەش ئاساسلىق تىجارەت تۈرى قىلىندى، شېكەر زاۋۇتى شۇنىڭدىن

باشلاپ ئىشتىن توختىتىلدى.

#### 4) قوشۇمچە يېمەكلىك ئىشلەش

1963 - يىلدىن ئىلگىرى ناھىيىدە قوشۇمچە يېمەكلىك زاۋۇتى يوق بولۇپ، شەخسلەر ئاز مىقداردا چاڭيۇ، ئاچچىقۇ، ئاق ھاراق ۋە پۇرچاق ئۇيۇتمىسى قاتارلىقلارنى ياسايتتى. شۇ يىلى 1 - ئايدا ناھىيىلىك يېمەكلىك شىركىتى قارىمىقىدا ئىشلەپچىقىرىش - پىششىقلاش بۆلۈمچىسى قۇرۇلۇپ، بۆلۈمچە قارىمىقىدا ھاراق سېخى، يېمەكلىك سېخى، ياغ تارتىش سېخى ۋە سولور شېكېرى سېخى تەسىس قىلىندى. 9 - ئايدا ئاچچىقۇ سېخى، پۇرچاق ئۇيۇتمىسى سېخى، ئۇن تارتىش سېخى قاتارلىقلار ساقلاپ قېلىنغاندىن سىرت، قالغان سېخلار ناھىيىلىك يېنىك سانائەت مەھسۇلاتلىرى ئۈنۈپرسال پىششىقلاش زاۋۇتىغا ئۆتكۈزۈپ بېرىلدى. 1965 - يىلى ئۈنۈپرسال زاۋۇت يېمەكلىك سېخىنى يەنە يېمەكلىك شىركىتىگە ئۆتكۈزۈپ بەردى، كېيىن ئۇنىڭ نامى يېمەكلىك زاۋۇتى دەپ ئاتالدى.

1975 - يىلى ناھىيە بويىچە يېمەكلىك سانائەت كارخانىسى 11 گە يەتتى، بۇنىڭ ئىچىدە دۆلەت ئىگىلىكىدىكى يېمەكلىك ئىشلەش كەسپىگە تەۋە ئومۇمىي خەلق مۈلۈكچىلىكىدىكى يېمەكلىك ئىشلەش كارخانىسى 3، كوللېكتىپ مۈلۈكچىلىكىدىكى كارخانا 8 بولۇپ، يىللىق مەھسۇلات قىممىتى 1 مىليون 660 مىڭ 200 يۈەنگە يەتتى. 1985 - يىلى 6 - ئايدا ناھىيىلىك يېمەكلىك زاۋۇتىنىڭ ئاق ھاراق سېخى ئىشلەپچىقىرىشتىن توختىتىلدى، ئاچچىقۇ، پېچىنە - پىرەنىك، چوكامۇز ۋە پۇرچاق ئۇيۇتمىسى سېخىلىرى شەخسلەرگە ھۆددىگە بېرىلدى. بۇ مەزگىلدە ناھىيە بويىچە پېچىنە - پىرەنىك زاۋۇتىدىن 3، ئاچچىقۇ سېخىدىن 3، پۇرچاق ئۇيۇتمىسى سېخىدىن 6سى، سوغۇق يېمەكلىك ياساش ئورنىدىن 8ى بار ئىدى. 1987 - يىلى يېمەكلىك زاۋۇتى بۇرۇنقى شېكەر زاۋۇتىنىڭ ئورنىغا كۆچۈرۈلۈپ، شېكەر، تاماكا، ھاراق شىركىتىنىڭ باشقۇرۇشىدا بولدى ۋە مۇستەقىل ھېسابات قىلدى. 1986 - يىلى زاۋۇت نامى «شۋاڭلى» يېمەكلىك زاۋۇتىغا ئۆزگەرتىلىپ، مۇستەقىل تىجارەت قىلىپ، ئۈزۈم شەرىپىتى، ھەر خىل مېۋە، كونسېرۋاسى، بالقاق، شامپان، گازلىق قاتارلىق مەھسۇلاتلارنى ئىشلىدى، 1989 - يىلى 117 توننا كونسېرۋا ئىشلەپچىقاردى.

1993 - يىلى پېچىنە - پىرەنىك زاۋۇتىدىن 3، سوغۇق ئىچىملىك، يېمەكلىك زاۋۇتىدىن 2سى بار بولدى، ئىچىملىكنى «شۋاڭلى» يېمەكلىك زاۋۇتى ئىشلەپچىقارغاندىن باشقا ئىچىملىك مۇلازىمەت شىركىتىمۇ 1992 - يىلى شامپان، گازلىق ئىشلەپچىقاردى، يىللىق مەھسۇلات مىقدارى 1003 توننىغا يەتتى.

#### 6. بىناكارلىق ماتېرىياللىرى سانائىتى

##### 1) خىش قۇيۇش

1956 - يىلى ناھىيىلىك قول سانائەت بىرلەشمە كوپىراتىپى خىش زاۋۇتى قۇردى، زاۋۇتتا 3 خۇمدان سېلىپ پەسىلگە قاراپ خىش پىشردى، 1958 - يىلى 960 مىڭ دانە كۆك خىش ئىشلەپچىقاردى. ئىقتىسادىي قۇرۇلۇشنىڭ ئۈزلۈكسىز راۋاجلىنىشى، خىشقا بولغان ئېھتىياجنىڭ بارغانسېرى ئېشىشى ۋە ئۇنىڭغا قوشۇپ زاۋۇت ئەتراپىدىكى خىش توپىسىنىڭ تەدرىجىي ئازىيىشىغا ئەگىشىپ، 1977 - يىلى بۇ خىش زاۋۇتى گۈلباغ يېزىسى گۈلباغ ئۆستىڭىنىڭ يېنىدىكى تار ئۇزۇن قاقاسلىققا كۆچۈرۈلدى، زاۋۇت تەخمىنەن 300 مو يەر ئىگىلىدى، 1978 - يىلى 6 مىليون 644 مىڭ دانە كۆك خىش پىشردى.

1980 - يىلى قايلور گۇڭخېسى خىش زاۋۇتى قۇرۇپ، بىر ئايلا نىمە خۇمدان سالىدى، شۇ يىلى 2 مىليون 475 مىڭ دانە خىش پىشردى، كېيىن يىلىغا 8 مىليون - 9 مىليون دانىغىچە خىش پىشردى، 1989 - يىلى زاۋۇتنىڭ سانائەت مەھسۇلات قىممىتى 254 مىڭ يۈەنگە يەتتى.

1989 - يىلى تويىبولدى يېزىسى خىش زاۋۇتى قۇردى، شۇ يىلى 9 مىليون 100 مىڭ دانە خىش پىشرىپ، مەھسۇلات قىممىتىنى 86 مىڭ يۈەنگە يەتكۈزدى. بۇ زاۋۇت پىشىرغان خىشلار پۇقرالارنىڭ ئادەتتىكى ئۆيلىرى

ۋە 2 — 4 قەۋەتكىچە بولغان بىنالارنى سېلىشقا ئىشلىتىلدى.

شايار ناھىيىسى 1993 - يىلىغىچە جەمئىي 28 مىليون 620 مىڭ دانە خىش پىشىردى.

## (2) قاتتىقلاشتۇرۇلغان ئەينەك ياسالمايلىرى

1992 - يىلى 8 - ئايدا شايار ناھىيىسى قاتتىقلاشتۇرۇلغان ئەينەك زاۋۇتى قۇردى، ئۇ كوللېكتىپ مۈلۈكچىلىكتىكى يېزا - بازار كارخانىسى بولۇپ، شۇ يىلى 11 - ئايدا زاۋۇت ئۈسكۈنىلىرى نەقلىشكەندىن كېيىن، ئەسلىدىكى يېمەكلىك شىركىتى پىششىقلاش زاۋۇتىنىڭ تەخمىنەن 5400 كۋادرات مېتىرلىق بىكار تۇرغان زاۋۇت ئۆيىگە قۇراشتۇرۇلۇپ، تەڭشەپ سىناق قىلىنغاندىن كېيىن، 12 - ئايدا ئىشلەپچىقىرىشقا كىرىشتۈرۈلدى. 1993 - يىلىنىڭ ئاخىرىغىچە بۇ زاۋۇت ياراتقان مەھسۇلات قىممىتى 746 مىڭ يۈەنگە، پايدا - بېجى 28 مىڭ يۈەنگە يەتتى. بۇ زاۋۇت ئىشلەپچىقارغان ئاساسلىق مەھسۇلاتلار تۆۋەندىكىچە: (1) ھەر خىل شامالدىرغۇچ، شامال ئۆتۈشتۈرۈش شامالدىرغۇچى؛ (2) چىرىشنىڭ ئالدىنى ئېلىشقا ئىشلىتىلىدىغان كۆپ ياپراقلىق شامال ئېغىزى، تۇرۇبا كېيىنەكسىمان قاپقىقى، ھەر خىل ئېقىن تارقاقلاشتۇرغۇچ، شامال ئۆتۈشتۈرۈش ئىشكاپى، سۇ توسۇش تاغىتىسى، چىرىشنىڭ ئالدىنى ئالىدىغان زاپچاسلار، تۇرۇبا قاتارلىقلار؛ (3) ھاۋا تەڭشىگۈچكە ئىشلىتىلىدىغان چاڭ مۈزگۈچ، مۇنچا، سوۋۇتۇش مۇنارى، قىزىتقۇچ قاتارلىقلار.

## (3) سېمونت قۇيۇلمىلار

ناھىيىلىك رېمونت قىلىش - ياساش زاۋۇتى 1988 - يىلى 4 - ئايدا سېمونت قۇيۇلما زاۋۇتى قۇرۇپ، بىر يىلدا 541 كۇب مېتىر كاۋاك بېتون تاختا قۇيۇپ، مەھسۇلات قىممىتىنى 200 مىڭ يۈەنگە يەتكۈزدى، كېيىن مەھسۇلات مىقدارى بارغانسېرى ئاشتى. 1993 - يىلى 1900 كۇب مېتىردىن ئارتۇق سېمونت قۇيۇلما قۇيۇپ، مەھسۇلات قىممىتىنى 804 مىڭ 500 يۈەنگە يەتكۈزدى. سۈپىلىك ئىدارىسى ئۆگەن دەرياسىنى سۇ سىغىمىسىلەشتۈرۈشكە ماسلىشىش ئۈچۈن 1985 - يىلى سېمونت قۇيۇلما زاۋۇتى قۇردى، بۇ زاۋۇتنىڭ يىللىق مەھسۇلات مىقدارى 505 كۇب مېتىرغا، مەھسۇلات قىممىتى 176 مىڭ 800 يۈەنگە يەتتى.

## (4) سۇۋالغۇ

ناھىيىلىك رېمونت قىلىش - ياساش زاۋۇتى 1985 - يىلى 6 - ئايدا جياڭسۇ ئۆلكىسى جېنجياڭ شەھىرى چۈنىي سۇۋالغۇ زاۋۇتى بىلەن بىرلىشىپ تىجارەت قىلىپ سۇۋالغۇ زاۋۇتى قۇرۇپ، كېيىنكى يىلى 50 توننا سۇۋالغۇ ئىشلەپچىقاردى. 1993 - يىلى ئىشلەنگەن سۇۋالغۇ 30 توننىغا، سېتىش سوممىسى 26 مىڭ يۈەنگە يەتتى، ھەمدە يېڭى تىپلىق چاقچۇقسىمان سۇۋالغۇ ئىشلەپچىقاردى. سېتىش يولى راۋان بولمىغاچقا بۇ خىل سۇۋالغۇ 300 كىلوگرام ئىشلەپچىقىرىلىپلا ئىشلەپچىقىرىشتىن توختىتىلدى. 1992 - يىلى بىر يەككە ئائىلە چاقچۇقسىمان سۇۋالغۇ زاۋۇتى قۇرۇپ، يىلىغا 20 توننا مەھسۇلات ئىشلەپچىقاردى.

## 7. سۇلياۋ ياسالما

يېزا ئىگىلىكىدە تېرىقچىلىق تېخنىكىسىنىڭ تەرەققىي قىلىشى سۇلياۋ يوپۇق يېپىپ تېرىقچىلىق قىلىشنىڭ ئومۇملىشىشىنى ئىلگىرى سۈردى. بۇ خىل تېرىقچىلىق ئۇسۇلى 1980 - يىلدىن باشلىنىپ 1993 - يىلىغىچە داۋاملاشتى، ناھىيە بويىچە %98 كېۋەز، %30 كۆممىقوناق، %80 تىن ئارتۇق قوغۇن - تاۋۇز، كۆكتاتقا سۇلياۋ يوپۇق ئىشلىتىلدى، ئورمانچىلىقتا كۆچەت يېتىشتۈرۈشتە ۋە چارۋىچىلىقتىمۇ مەلۇم مىقداردا سۇلياۋ يوپۇق ئىشلىتىلدى. ئاقسۇ ۋىلايەتلىك سۇلياۋ زاۋۇتى 1992 - يىلى 5 - ئايدا ناھىيىلىك تەمىنات، سودا كوپىراتىپى بىلەن بىرلىشىپ شايار ناھىيىسىدە سۇلياۋ زاۋۇتى قۇردى، شۇ يىلى 363 توننا سۇلياۋ يوپۇق ئىشلەپچىقىرىپ مەھسۇلات قىممىتىنى 870 مىڭ يۈەنگە يەتكۈزدى؛ 1993 - يىلى 459 توننا سۇلياۋ يوپۇق ئىشلەپچىقاردى.

## 8. قەغەزچىلىك سانائىتى

ئافارتىلغان پاختا بوتقا تاختىسى ئالىي دەرىجىلىك مالىيەتلىك قەغەز، ئازىلىق قەغەز، سۈزگۈچ قەغەز، يورۇتۇپ نۇسخا ئېلىش قەغەز، پۇل قەغەزى قاتارلىقلارنى ياسايدىغان خام ئەشيا ھېسابلىنىدۇ. شايار ناھىيىسى مول قىسقا پاختا تىۋىتى بايلىقىغا ئىگە، 1992 - يىلى 12 - ئايدا ناھىيىلىك پاختا بوتقا تاختىسى زاۋۇتى قۇرۇلدى، ئۇ كوللىكتىپ مۈلۈكچىلىكتىكى كارخانا بولۇپ، تەمىنات - سودا كوپىراتىپىنىڭ باشقۇرۇشىدا بولدى. زاۋۇت ئورنى قايىلور يېزىلىق پاختا زاۋۇتىنىڭ ئىچىگە تەسىس قىلىندى. زاۋۇتنىڭ قۇرۇلۇشى 1993 - يىلى 4 - ئايدا باشلىنىپ يىلى ئاخىرىغىچە %70 قۇرۇلۇش پۈتكۈزۈلدى.

1992 - يىلىنىڭ بېشىدا ناھىيە بازىرىدىن گۈلباغ يېزىسىغا تۇتىشىدىغان يولنىڭ يېنىغا تۇرمۇشقا ئىشلىتىلىدىغان قەغەز ياسايدىغان بىر خۇسۇسىي قەغەز زاۋۇتى قۇرۇلدى. بۇ زاۋۇت كېرەكسىز كونا قەغەزلەرنى خام ئەشيا قىلىپ، ئازىلىق قەغەز ئىشلەپچىقاردى، قەغەزنىڭ سۈپىتى تۆۋەن بولۇپ، يىللىق مەھسۇلات مىقدارى 30 توننىسىمۇ يەتتى. بۇ قەغەزلەر ناھىيە تەۋەسىدە ئەرزان باھادا سېتىلدى.

## 9. خۇرۇم سانائىتى

1985 - يىلى 6 - ئايدا ناھىيە بازىرىنىڭ 1.5 كىلومېتىر شەرقىي جەنۇبىدىكى ئىنچىكە كەنتىنىڭ شەرقىدە شايار ناھىيىلىك كۆن - خۇرۇم زاۋۇتى قۇرۇلدى، بۇ زاۋۇت ناھىيىلىك يېزا - بازار كارخانىلىرى ئىدارىسىنىڭ رەھبەرلىكىدىكى كوللىكتىپ مۈلۈكچىلىكتىكى كارخانا، زاۋۇتنىڭ ئىگىلىگەن يەر كۆلىمى 166 مو، زاۋۇت ئۆيىنىڭ قۇرۇلۇش كۆلىمى 3200 كۋادرات مېتىر. زاۋۇت 1986 - يىلى 5 - ئايدا سىناق تەرىقىسىدە ئىشلەپچىقىرىشقا كىرىشتۈرۈلدى، كېيىنكى يىلىنىڭ 1 - ئېيىدا رەسمىي ئىشلەپچىقىرىشقا كىرىشتۈرۈلدى، شۇ يىلى كىيىم تىكىلىدىغان قوي خۇرۇمىدىن 130 مىڭ كۋادرات گەز ئىشلەپچىقىرىپ، مەھسۇلات قىممىتىنى 350 مىڭ يۈەنگە يەتكۈزدى، 1988 - يىلى 280 مىڭ كۋادرات گەز كۆن - خۇرۇم ئىشلەپچىقىرىپ، مەھسۇلات قىممىتىنى 1 مىليون 800 مىڭ يۈەنگە يەتكۈزۈپ، 300 مىڭ يۈەن پايدا ئالدى. كېيىن ئۈسكۈنىلەر كونا، تېخنىكا قالات بولۇش قاتارلىق ئامىللار تۈپەيلىدىن كۆن - خۇرۇم زاۋۇتىنىڭ ئىشلەپچىقىرىش ۋە تىجارىتىدە چېكىنىش بولدى. 1989 - يىلى زاۋۇتنىڭ مەھسۇلات قىممىتى 1 مىليون يۈەنگە يەتتى، 1990 - يىلى 800 قۇر خۇرۇم كىيىم - كېچەك، 1000 جۈپ خۇرۇم پەلەي تىكىپ، مەھسۇلات قىممىتىنى 583 مىڭ يۈەنگە يەتكۈزدى؛ 10 - ئايدا ماناس ناھىيىلىك كۆن - خۇرۇم سانائىتى باش شىركىتى بىلەن تېخنىكا جەھەتتە ھەمكارلاشقانلىقتىن، كېيىنكى يىلى تىجارەت ئەھۋالى سەل ياخشىلىنىپ، مەھسۇلات قىممىتى 2 مىليون 473 مىڭ يۈەنگە، ياراتقان پايدا - بېجى 170 مىڭ يۈەنگە يەتتى. كېيىن زاۋۇتنىڭ تىجارەت ۋە باشقۇرۇشى ناچار بولغاچقا 1993 - يىلىنىڭ ئاخىرىغا كەلگەندە ۋەيران بولدى.

## 3 § . باشقۇرۇش تۈزۈلمىسى

شايار ناھىيىسىنىڭ سانائەت باشقۇرۇش تۈزۈلمىسى مەملىكەتنىڭ سانائەت باشقۇرۇش تۈزۈلمىسى بىلەن بىردەك بولۇپ، ئىشلەپچىقىرىش، خادىم، مائاش پاراۋانلىق، تەمىنات، تەمىنلەش، سېتىشتا پىلانلىق باشقۇرۇشنى يولغا قويدى.

## 1. پىلانلىق باشقۇرۇش تۈزۈلمىسى

1 - بەش يىللىق پىلان مەزگىلى (1953 - 1957 - يىلىغىچە) دە دەۋلەت ئىگىلىكىدىكى ۋە ھۆكۈمەت



بىلەن خۇسۇسلار شېرىكچىلىكىدىكى كارخانىلارنى بىۋاسىتە پىلان ئارقىلىق باشقۇرۇش تۈزۈمى يولغا قويۇلدى، يەنى ناھىيىلىك پىلان كومىتېتى بۇيرۇق خاراكتېرلىك پىلان كۆرسەتكۈچى چۈشۈردى، ئىشلەپچىقىرىشقا كېرەكلىك ئاساسلىق ماددىي ئەشيانى مەسئۇل تارماقلار پىلان بويىچە تەمىنلىدى، مەھسۇلاتلارنى سودا ماددىي ئەشيا تارماقلىرى سېتىۋالدى ۋە تەقسىم قىلدى. قول سانائەت ۋە خۇسۇسىي ئىگىلىكتىكى كارخانىلاردا ۋاسىتىلىك پىلان يولغا قويۇلدى.

## 2. ماددىي ئەشيانى باشقۇرۇش تۈزۈلمىسى

1953 - يىلدىن باشلاپ 70 - يىللارنىڭ ئوتتۇرىلىرىغىچە مەملىكەت مىقياسىدا ماددىي ئەشيانى بىر تۇتاش تەقسىملەش تۈزۈمى يولغا قويۇلدى. بۇ مەزگىلدە شايار ناھىيىسى چەكلىك ماددىي ئەشيانى يىغىپ تەقسىملەپ، نۇقتىلىق قۇرۇلۇشلارنىڭ ئېھتىياجىنى كاپالەتلەندۈرۈشتىن ئىبارەت ماددىي ئەشيا باشقۇرۇش تۈزۈلمىسىنى يولغا قويدى. 1976 - يىلى ترانسفورماتور پونكىتى قۇرۇلغاندا، ئېھتىياجلىق ماددىي ئەشيانى باشقا ئورۇنلاردىن يۆتكەپ كېلىندى. 80 - يىللارغا قەدەم قويغاندىن بۇيان پىلانلىق تاۋار ئىگىلىكى تۈزۈلمىسى بەرپا قىلىندى، ماددىي ئەشيا باشقۇرۇشتا ھەقسىز تەقسىملەش ھەقلىق سېتىۋېلىشقا ئۆزگەرتىلدى.

## 3. كارخانا رەھبەرلىك تۈزۈمى

1957 - يىلى شايار ناھىيىسىدە دۆلەت ئىگىلىكىدىكى 2 سانائەت كارخانىسى بار ئىدى. ھۆكۈمەتنىڭ رەھبەرلىكىدە كارخانىنىڭ شۇجى، زاۋۇت باشلىقى، مۇئاۋىن شۇجى، مۇئاۋىن زاۋۇت باشلىقى، سېخ مۇدىرى قاتارلىقلارنى ھۆكۈمەت تەيىنلەيتتى؛ شۇنىڭ بىلەن تەڭ خادىملار شىتاتىنى بېكىتەتتى، كەسپ دائىرىسىنى ۋە ھېسابات ئۇسۇلى قاتارلىقلارنى بەلگىلەپ بېرەتتى. «مەدەنىيەت زور ئىنقىلابى» باشلانغاندىن تارتىپ 1984 - يىلغىچە كارخانىلار پارتىيە بىلەن ھۆكۈمەتنى ئايرىماسلىق، پارتىيە ھۆكۈمەتكە ۋەكىللىك قىلىش، ھۆكۈمەت كارخانىغا ۋەكىللىك قىلىشتەك قالايمىقان ھالەتتە تۇردى؛ كېيىن گەرچە ئىشچىلار ئۇيۇشمىسى تەشكىلى ۋە ئىشچى - خىزمەتچىلەر قۇرۇلتىيى تۈزۈمى ئورنىتىلغان بولسىمۇ، لېكىن يەنىلا رولىنى ئوبدان جارى قىلدۇرالمىدى. 1984 - يىلى زاۋۇت باشلىقى (دېرىكتور) مەسئۇل بولۇش تۈزۈمى يولغا قويۇلۇپ، زاۋۇت باشلىقىنىڭ كارخانىدىكى مەركەزلىك ئورنى تۇرغۇزۇلدى، پارتىيە تەشكىلى يادرولۇق ئورۇندا تۇردى، ئىشچى - خىزمەتچىلەر قۇرۇلتىيى ھەم پارتىيىنىڭ لۇشىيەن، فاڭجېن، سىياسەتلىرىنىڭ ئىزچىل ئىجرا قىلىنىشىغا كاپالەتلىك قىلدى ھەم ئىشچىلار ئۇيۇشمىسى تەشكىلىگە نازارەتچىلىك قىلىش رولىنى ئوينىدى. شۇنىڭ بىلەن ئەمگەك باشقۇرۇش، ئەمگەك مائاش باشقۇرۇش خىزمىتىنى ئىلگىرى سۈرۈشمۇ قانات يايدۇرۇلدى.

## II باب

## قول سانائىتى

### § 1. قول سانائىتى تەرەققىياتىنىڭ ئومۇمىي ئەھۋالى

جۇڭخۇا خەلق جۇمھۇرىيىتى قۇرۇلۇشتىن ئىلگىرى شايار ناھىيىسىدىكى خەلقنىڭ كۈندىلىك



ئىشلەپچىقىرىش ۋە تۇرمۇشىغا كېرەكلىك بۇيۇملار ئاساسلىقى قول سانائىتى ئارقىلىق ئىشلەپچىقىرىلاتتى. مىنگو دەۋرىدىن بۇرۇن قول سانائىتى خېلى تەرەققىي قىلغانىدى، مەسىلەن قاداقچى، تېرىچى، تۆمۈرچى قاتارلىق ئۇستىلارنىڭ ھۈنەرى ئاجايىپ كامالەتكە يەتكەن بولۇپ، مەھسۇلاتلىرى جەنۇبىي شىنجاڭنىڭ ھەرقايسى جايلىرىدا سېتىلاتتى. مىنگو يىللىرىدا ئەنگلىيە، روسىيەلەرنىڭ سانائەت مەھسۇلاتلىرى شايار بازىرىغا كىردى، بۇنىڭ بىلەن قول سانائەت زەربىگە ئۇچراپ تەدرىجىي خارابلاشتى. مىنگونىڭ دەسلەپكى يىللىرى ناھىيە خەلقى تۇرمۇشتا ئىشلىتىدىغان گەز مالىنىڭ %90 تىن كۆپرەكى يەرلىك كىشىلەر ئۆزلىرى يىپ ئېگىرىپ، ئۆزلىرى توقۇغان ماتا ئىدى. پەقەت ناھايىتى ئاز بىر قىسىم ئەمەلدارلار، ھۆكۈمەت خىزمەتچىلىرى ۋە جەمئىيەتنىڭ يۇقىرى قاتلىمىدىكى زاتلارلا چەت ئەل رەختلىرىدىن تىكىلگەن كىيىملەرنى كىيەلەيتتى. مىنگونىڭ ئاخىرقى يىللىرى يىپنى قول بىلەن ئېگىرىپ، رەخت توقۇيدىغان توقۇمىچىلىق كەسپى تەدرىجىي سۇسلاشتى.

مىنگونىڭ دەسلەپكى يىللىرىدىن بۇرۇن ناھىيە خەلقى دېھقانچىلىقتا ئىشلىتىدىغان كەتمەن قاتارلىق سايمانلارنىڭ ھەممىسىنى ناھىيىنىڭ تۆمۈرچىلىرى سوقاتتى، ھەمدە كۇچا، توقسۇ، باي قاتارلىق ناھىيىلەرگىچە سېتىلاتتى، يەر ھەيدەشكە ئىشلىتىدىغان ساپانلارنىمۇ ناھىيىنىڭ تۆمۈرچىلىرى سوقاتتى. 1947 - يىلى ناھىيە بويىچە قۇيىمچىلىق قىلىدىغان ئورۇن 28 بولۇپ، ئۇلار چويۇن قازان، ساپان، مەش قاتارلىق چويۇن مەھسۇلاتلىرىنى ياسىدى. شۇ چاغدىكى قاداقچىلارنىڭ ھۈنەرىمۇ قالتىس ئىدى، تاشخان ئۇستامىنىڭ نەقىشلىك قەلەمىتىرىچى جەنۇبىي شىنجاڭدا داڭق چىقارغانىدى، ئۇ غەربىي ئاسىياغىمۇ سېتىلاتتى. ئۆزەڭگە، ئىگەر جابدۇقلىرىنىڭ ئىشلىتىشىمۇ ناھايىتى نەپىس ئىدى. يۇقىرىقىدەك بىر قەدەر داڭقى چىققان مەھسۇلاتلارنى ياسايدىغان ئۇستىلاردىن باشقا يەنە مىسكەر، زەرگەر، قەلەپچى، تىككۈچى، موزدوز، تۇماقچى، تېرىچى، ئىگەرچى، جۇۋازچى، تۈگمەنچى، بورىچى، كىگىزچى، ئاچچىقىمۇ، چاڭيۇ ياسىغۇچىلار ۋە ھارۋا، ياغاچ ئۆي سايمانلىرىنى ياسايدىغان ياغاچچى قاتارلىقلار بار بولۇپ، ھەر خىل كۆلەمدە ئىشلەپچىقىرىش بىلەن شۇغۇللىنىپ، مەھسۇلاتى بىلەن شايار ناھىيىسىنى تەمىنلەيتتى. بىر قىسىم قول سانائىتى مەھسۇلاتلىرى مەزكۇر ناھىيىدە سېتىلغاندىن سىرت يەنە باشقا ناھىيىلەرگىمۇ سېتىلاتتى.

1953 - يىلى ناھىيە بويىچە قول سانائىتى سوتسىيالىستىك ئۆزگەرتىلىپ، سىناق تەرىقىسىدە كۆن - خۇرۇم، ياغاچ سايمان، تۆمۈرچىلىك، قاداقچىلىق قاتارلىق ھەمكارلىق كوپىراتىپلىرى قۇرۇلدى، لېكىن قول سانائىتى ناھىيە بازىرىغا مەركەزلىشىپ قالدى. 1955 - يىلى ناھىيە بويىچە قول سانائەت ئورنى 1266 گە، كەسپكارى 1679 غا يەتتى. بۇنىڭ ئىچىدە، ناھىيە بازىرىدىكى قول سانائەت ئورنى 382، كەسپكارى 520. 1956 - يىلى قول سانائەتچىلەرنى بىرلەشتۈرۈپ ئىشلەپچىقىرىش بىلەن شۇغۇللىنىش تۈزۈمى ئومۇميۈزلۈك يولغا قويۇلۇپ، كوللېكتىپ ھەمكارلىق كوپىراتىپى قۇرۇلدى، 4 - ئايدا قول سانائەتچىلەر بىرلەشمە كوپىراتىپى قۇرۇلدى، قارىسىمدا تۆمۈرچىلىك، ياغاچچىلىق، تېرىچىلىك، موزدولۇق ۋە دوپپىچىلىق، تىككۈچىلىك، رەخت توقۇش قاتارلىق 7 ھەمكارلىق كوپىراتىپى تەسىس قىلىندى، كوپىراتىپقا ئەزا بولغان قول سانائەت ئورنى 196 گە، كەسپكار 225 كە يەتتى. 1957 - يىلى كۆلىمى كېڭىيىپ قول سانائەت ئورنى 558 گە، كەسپكارى 683 كە يەتتى؛ بۇنىڭ ئىچىدە داۋاملىق ئىشلەپچىقىرىش بىلەن شۇغۇللىنىدىغان قول سانائەتچى 259، بۇنىڭدىن باشقا باشقۇرغۇچى 17، پاي مەبلىغى 40 مىڭ يۈەن، ئىجارىگە ئالغان مەشغۇلات ئۆيى 2500 كۋادرات مېتىر بولۇپ، شۇ يىلى ئىشلەپچىقىرىش قىممىتى 450 مىڭ يۈەنگە يەتتى. 1958 - يىلى 2 - ئايدا رەسمىي ئىشچى - خىزمەتچى ئۆتكەن يىلدىكى 259 دىن 380 گە، باشقۇرغۇچى 23 كە كۆپەيدى، 90 نەچچە خىلدىن ئارتۇق تاۋار ئىشلەپچىقىرىلىپ، يىللىق مەھسۇلات قىممىتى 500 مىڭ يۈەنگە يەتكۈزۈلدى. 1959 - يىلى 2 - ئاينىڭ 16 - كۈنى قول سانائەت ھەمكارلىق كوپىراتىپى ئەمەلدىن قالدۇرۇلۇپ، تۆمۈرچىلىك

كوپىراتىپى ناھىيىلىك يېزا ئىگىلىك سايمانلىرىنى رېمونت قىلىش ياساش زاۋۇتىغا، كۆن - خۇرۇم، باش كىيىم كوپىراتىپى ناھىيىلىك تاشقى سودا ئىدارىسىگە قوشۇۋېتىلدى، تىككۈچىلىك كوپىراتىپى ناھىيىلىك سودا ئىدارىسىگە ئۆتكۈزۈپ بېرىلدى، قالغان باشقا كەسپلەردىكى كوپىراتىپلار ناھىيىلىك سودا - قاتناش بۆلۈمىنىڭ باشقۇرۇشىغا ئۆتكۈزۈپ بېرىلدى. 1962 - يىلى مەركەزنىڭ قول سانائەتكە ئالاقىدار 35 ماددىلىق سىياسىتىگە ئاساسەن، «كوپىراتىپلار خەلققە قايتۇرۇلۇپ»، قول سانائەت ھەمكارلىق كوپىراتىپىنىڭ تەشكىلى ۋە ئىگىلىك خاراكتېرى ئەسلىگە كەلتۈرۈلدى، شۇ يىلى مەھسۇلات قىممىتى 1 مىليون 350 مىڭ يۈەنگە يەتتى. 1966 - يىلى 12 - ئاينىڭ 8 - كۈنى قول سانائەتچىلەر بىرلەشمە كوپىراتىپى قارىمىقىدىكى كۆن - خۇرۇم كوپىراتىپى بىلەن باش كىيىم كوپىراتىپى بىرلەشتۈرۈلۈپ، تېرە - يۇڭ پىششىقلاش ھەمكارلىق كوپىراتىپى قىلىندى، تۆمۈرچىلىك كوپىراتىپى بىلەن قۇيمىچىلىق (چوچۇن قۇيمىچىلىقى) كوپىراتىپى بىرلەشتۈرۈلۈپ، تۆمۈرچىلىك كوپىراتىپى قىلىندى، مىللىي، خەنزۇ بىناكارلىق كوپىراتىپى بىلەن خۇمدان بىرلەشتۈرۈلۈپ بىناكارلىق ھەمكارلىق كوپىراتىپى قىلىندى.

1966 — 1976 - يىلىغىچە بولغان 10 يىلدا قول سانائىتىنىڭ تەرەققىياتى توختاپ قالدى. پارتىيە 11 - نۆۋەتلىك مەركىزىي كومىتېتى 3 - ئومۇمىي يىغىنىدىن كېيىن، قول سانائەت مەھسۇلاتلىرىنىڭ سۈپىتى ۋە ھۈنەر - سەنئىتىدە زور دەرىجىدە يۈكسىلىش بولدى، پەقەت بىناكارلىق تۈرىدىلا ئەسلىدىكى بىناكارلىق ھەمكارلىق كوپىراتىپى تەرەققىي قىلىپ بىناكارلىق شىركىتىگە (1985 - يىلى) ئايلاندى، كېيىن داۋاملىق تەرەققىي قىلىپ 4 شىركەتكە كېڭەيدى، قول سانائىتىمۇ قولدا مەشغۇلات قىلىپ كېسەك - ياغاچ، غىش - ياغاچ قۇرۇلمىلىق بىر قەۋەتلىك ئادەتتىكى ئۆيلەرنى سېلىشتىن ماشىنىلاشقان مەشغۇلات ئارقىلىق ئېگىز بىنالارنى سېلىشقا تەرەققىي قىلىپ بىناكارلىق سانائىتى قاتارىغا كىردى.

بىناكارلىق كەسپى بىلەن ئوخشاش بىر قىسىم كەسپلەرمۇ مەسىلەن: ياغ تارتىش، ئۇن تارتىش، توقۇمىچىلىق كەسپلىرىمۇ قول سانائەتتىن ماشىنىلاشقان سانائەت قاتارىغا كىردى، چەت، ياقا جايلىرىدىكى دېھقانچىلىق، چارۋىچىلىق رايونلىرىدا ھازىرمۇ ناھايىتى ئاز بىر قىسىم قول سانائەت ئىشلەپچىقىرىشنىڭ ئىزلىرى ساقلانماقتا. قول بىلەن سوپۇن ئىشلەپچىقىرىش بارغانسېرى خارابلاشتى، تىككۈچىلىك، موزدولۇق ۋە باش كىيىم كەسپى بىلەن كۆپىنچە كوللېكتىپ ۋە شەخسلەر شۇغۇللىنىدۇ، ئادەم، تېخنىكا ۋە ھۈنەر - سەنئەت سەۋىيىسى قاتارلىقلار زور دەرىجىدە تەرەققىي قىلدى ۋە ئىلگىرىلىدى؛ كۆن - خۇرۇمچىلىق ۋە سانائەتنىڭ سەۋىيىسى بىلەن مىقدارىنىڭ نىسبىتى قول سانائەت ئىشلەپچىقىرىشىنىڭكىدىن زور دەرىجىدە ئۈستۈن تۇردى. تۆمۈرچىلىك، ياغاچچىلىق قول سانائىتىمۇ ماشىنىلىشىش ۋە يېرىم ماشىنىلىشىش باسقۇچىغا كىردى، پەقەت قاداقچىلىق بىلەن قاڭغالسىزچىلىقنىڭ ئىشلەپچىقىرىش كۆلىمى ۋە مىقدارى زور دەرىجىدە كىچىكلەپ كەتتى.

1985 - يىلى قول سانائەت بىرلەشمە كوپىراتىپىنىڭ نامى 2 - يېنىك سانائەت ئىدارىسىگە ئۆزگەرتىلدى، ئىدارە قارىمىقىدا بىناكارلىق شىركىتى، تەمىنات - سودا تىجارەت ئورنى، تۆمۈر سايمانلار كوپىراتىپى، خۇرۇم ئۆتۈك، ئاياغ ۋە باش كىيىم كوپىراتىپى، مەرۋايىت، زىبۇ - زىننەت دۈكىنى، تىككۈچىلىك كوپىراتىپلىرى تەسىس قىلىندى؛ تەمىنات - سودا تىجارەت ئورنى قارىمىقىدا بىر كىچىك نېفىت چەككىلەش زاۋۇتى قۇرۇلدى. 1993 - يىلى 2 - يېنىك سانائەت ئىدارىسىنىڭ تۇراقلىق مۈلكىنىڭ قىممىتى 1 مىليون 340 مىڭ يۈەنگە، يىللىق مەھسۇلات قىممىتى 2 مىليون 973 مىڭ يۈەنگە، باج - پايدىسى 312 مىڭ يۈەنگە يەتتى.

## 2 §. ئاساسلىق قول سانائەت مەھسۇلاتلىرى

### 1. ماتا، تاغار پالاز

چاقتا ئېگىزلىگەن پاхта يىپ بىلەن ياغاچتىن ياسالغان پۇت دەستىگاھىدا توقۇلغان ماتانىڭ ئادەتتە ئېنى 50 سانتىمېتىر ئەتراپىدا، ئۇزۇنلۇقى 7 — 9 مېتىر ئارىلىقىدا بولىدۇ. ماتانىڭ بەزىلىرىگە قېلىپ، يۇلغۇن چېچىكى، يوپۇرماق، ئانار پوستى قاتارلىقلار بىلەن گۈل بېسىلىپ گۈللۈك رەخت قىلىناتتى. 1949 - يىلدىن بۇرۇن ماتا ناھىيە بويىچە ئومۇميۈزلۈك ئىشلىتىلدى، كېيىن يىلمۇيىل ئازايدى، ھازىر ماتا كۆپىنچە دەسمال ئورنىدا ئىشلىتىلىدۇ. تاغار پالازى چۈپۈر ماتېرىيال قىلىنىپ پىرقىرىغۇچتا يىپ ئېگىزلىپ، ئۈرۈش قولدا كۆتۈرۈپ توقۇلىدۇ. تاغار پالازىنىڭ ئېنى ئادەتتە 40 — 50 سانتىمېتىرغىچە بولۇپ، 2 — 4 كىچە پالازنى ئۇلاش ئارقىلىق تاغار تىكىلىدۇ، تاغارنىڭ ئۇزۇنلۇقى تەخمىنەن بىر مېتىر كېلىدۇ. تاغار پالازى قېلىن، پىششىق بولۇپ، دېھقان، چارۋىچىلار ئۇنى ئەۋلادتىن ئەۋلادقا ئىشلىتىدۇ، ئىشلىتىلىش تارىخى ئۇزۇن، بەزى چەت، ياقا رايونلاردا ھازىرمۇ توقۇلىدۇ.

### 2. تۆمۈرچىلىك

بۇرۇنقى زاماندا تۆمۈرچىلەر يۇلغۇن كۆمۈرىنى يېقىلغۇ، تۇلۇمنى شامالدۇرغۇچ ئورنىدا ئىشلىتىپ، كەتمەن، ئورغاق، تۆمۈر ئارا، شوشاك ئوتىغۇچ، ئوت - چۆپ توغراش پىچىقى قاتارلىق تۇرمۇش سايمانلىرى، ئۈزەڭگە، يۈگەن قاتارلىق ئۇلاخ جابدۇقلىرى ۋە پىچاق، گۈرجەك قاتارلىق ئىشلەپچىقىرىش سايمانلىرىنى سوقاتتى. مىنگو يىللىرىدىن باشلاپ تۆمۈرچىلەر كوكىنى يېقىلغۇ، ياغاچ شامال ساندۇقىنى شامالدۇرغۇچ قىلدى؛ يېقىنقى 20 يىلدا قولدا ھەرىكەتلەندۈرىلىدىغان شامالدۇرغۇچ كۆپرەك ئىشلىتىلدى. 50 — 60 - يىللاردا شاياردىكى يولۋاس ئۈستام سوققان كەتمەن كۇچا، شايار، توقسۇ، باي ناھىيىلىرىدە داڭق چىقاردى.

### 3. تاشخاننىڭ ياقۇت كۆزلۈك قەلەمىتىرىچى

تاشخان چىڭ سۇلالىسىنىڭ ئوتتۇرىلىرىدا ئۆتكەن قاداچى ئۈستام، ئۇ ئالىي دەرىجىلىك پولات ماتېرىيال ئىشلىتىپ تاۋلاش ئارقىلىق قەلەمىتىراچ ۋە پىچاق سوقاتتى، پىچاقنىڭ مىس دەستىسىگە كالا سۆڭىكى، پىل چىشى، بۇغا مۇڭگۈزى، يېشىل تاش، ياقۇت قاتارلىقلارنى ئورنىتاتتى، ئۇنىڭ پىچاقلىرى نۇسخىسى كۆركەم، بىسى ئۆتكۈر، چاققانلىقى بىلەن دالە چىقارغان ھەم شىنجاڭنىڭ ھەرقايسى جايلىرىدا سېتىلغان، كىشىلەر بۇ پىچاقلارنى «تاشخان ياقۇت كۆزلۈك قەلەمىتىرىچى» دەپ ئاتاشقان. ئەينى چاغدا كۇچا بىلەن شايار بىر مەمۇرىي رايونغا تەۋە بولۇپ، «كۈسەن قەلەمىتىرىچى»، «كۇچا قەلەمىتىرىچى» بىلەن دالە چىقارغان. تاشخان ئۈستام ئالەمدىن ئۆتكەندىن كېيىن ئۇنىڭ بىر قانچە ئۇستا شاگىرتلىرى كۇچا، شايار بازارلىرىدا داۋاملىق پىچاق سوقۇپ، ئۈستىسىنىڭ شۆھرىتىنى داۋاملاشتۇردى. 1958 - يىلدىن كېيىن بۇ خىل ھۈنەر - مەئەتەت تۈزۈك تەرەققىي قىلالماي ئەنئەنىۋى مەھسۇلاتلار يوقىلىپ كېتەي قالدى. 1980 - يىلدىن كېيىن 2 - يىنىڭ سانائەت ئىدارىسى (بۇرۇنقى قول سانائەت بىرلەشمە كوپىراتىپى) ئۇستىلارنى كەڭ كۆلەمدە يىغىپ، ماتېرىيال توپلاپ، تېخنىكا يېڭىلاش ئارقىلىق بۇ خىل مەھسۇلات ئىشلەپچىقىرىشنى ئەسلىگە كەلتۈردى ۋە تەرەققىي قىلدۇردى. 1991 - يىل 5 - ئايدا بۇ خىل پىچاقلار مەملىكەتلىك «ئۇچقۇن» پىلانى نەتىجىلىرى ئۈرۈمچى يەرمەنكىسىدە كۈمۈش مېدالغا ئېرىشتى. نۆۋەتتە بۇرۇنقى قول ھۈنەرۋەنچىلىكى بىلەن پىچاق ئىشلەپچىقىرىش يېرىم ماشىنىلاشقان پىچاق ئىشلەپچىقىرىشقا تەرەققىي قىلىپ، يىللىق پىچاق مەھسۇلات مىقدارى 20 مىڭدىن ئاشتى.

#### 4. چوڭچىلىق

شايار ناھىيىسىدە چوڭچىلىقنىڭ تارىخى ئۇزۇن بولۇپ، خەن، تاڭ سۇلالىلىرىغىچە يېتىپ بارىدۇ. 1949 - يىلدىن بۇرۇن ناھىيە بويىچە چوڭچىلىق بىلەن شۇغۇللىنىدىغان ئورۇندىن 28 ى بار بولۇپ، شۇ چاغدا شايار ناھىيىسى ئاپتونوم رايون بويىچە ناھىيە دەرىجىلىك چوڭچىلىق گۈللەنگەن ناھىيىلەرنىڭ بىرى ئىدى. ئۇ چاغلاردا چوڭچىلىق قازان، ھارۋا ئوقى، ھارۋا قازىنى، ساپان چىشى، مەش، پىلىت قاتارلىقلارنى قۇيۇش بىلەنلا چەكلىنەتتى. 1956 - يىلدىن كېيىن ھازىرقى زامان سانائىتىنىڭ زەربىسىگە ۋە ھۆكۈمەت بىلەن خۇسۇسىيەت شېرىكلىشىپ تىجارەت قىلىشنىڭ تەسىرىگە ئۇچرىغانلىقتىن، بۇ كەسپنى قىلىدىغان ئورۇن ۋە كەسپكارلار تەدرىجىي ئازىيىپ كەتتى، لېكىن قۇيۇمچىلىق مەھسۇلاتلىرى تەرەققىي قىلىپ ئەسلىدىكى مەھسۇلاتلاردىن باشقا يەنە ماشىنا سەپلىمىلىرىمۇ چوڭچىلىق قۇيۇلدىغان بولدى.

#### 5. كۆن - خۇرۇمچىلىق

شايار ناھىيىسىدە كۆنچىلىك تېخنىكىسىنىڭ تارىخى ئۇزۇن، كۆنچى مەھەللىسى (كۆنچىلەر كەنتى) بۇرۇن شايار بازىرىدىكى ئاساسلىق ئاھالىلەر رايونى بولۇپ، بازارنىڭ ئۈچتىن بىرىنى ئىگىلەيتتى، ھازىرقى چىنەباغ كوچىسىنىمۇ ئۆز ئىچىگە ئالاتتى. ئۇزۇندىن بۇيان كۆن - خۇرۇمچىلىقنىڭ ھۈنەر - سەنئىتى تۈزۈك يېڭىلانماي قالماقچى ئارقىدا قالماقچا، ئەيلەنگەن تېرىلەرنىڭ سۈپىتى ھازىرقى زامان سانائىتىنىڭ تەلپىگە قەتئىي ماسلىشالماي، جەمئىيەت تەرىپىدىن تەدرىجىي شاللىۋېتىلدى. 1980 - يىلدىن كېيىن كۆن - خۇرۇمچىلىق ئورنى بىلەن كەسپكارلار تېزلا ئازلاپ كەتتى؛ ھازىر ئۇلار پەقەت ئۇلاغ جابدۇقلىرىغا لازىملىق خۇرۇم ۋە ئاسىمىنلا ئىشلەكتە. ناھىيىلىك 2 - يېنىك سانائەت ئىدارىسىنىڭ كۆن - خۇرۇم كوپىراتىپى 1987 - يىلدىن كېيىن بىر قەدەر يېڭى ھۈنەر - سەنئەت قوللانغان بولسىمۇ، ئەمما ئۇسكۈنىلىرى قالاچ بولغاچقا، ئەيلەنگەن تېرىلەرنى يەنىلا مەملىكەت ئىچى - سىرتىنىڭ ئىلغار سەۋىيىسىگە يېتەلمەي، ئەيلەنگەن تېرىلەرنىڭ سېتىلىشى ياخشى بولمىدى. كۆنچىلىك بىلەن مۇناسىۋەتلىك بولغان موزدولۇق ۋە ئۇلاغ جابدۇقلىرىنىڭ ئىشلەپچىقىرىلىشىمۇ ماس قەدەمدە ئازىيىپ كەتتى.

#### 6. باش كىيىم تىكىش كەسپى

ئۇيغۇرچە كىيىم - كېچەكلەرنىڭ ئالاھىدىلىكى ۋە شايار ناھىيىسىنىڭ قولدا دوپپا تىكىش تېخنىكىسىغا ماسلىشىش ئۈچۈن، باش كىيىم تىكىش كەسپى يېقىنقى يىللاردىن بۇيان ئۈزلۈكسىز تەرەققىي قىلىپ خېلى گۈللەندى. ئالىي دەرىجىلىك كۆرپە بىلەن تۈجۈپلەپ قۇلاقچا، سەرپىش، ئىسپانكا قاتارلىق ھەر خىل تۇماقلار تىكىلگەندىن سىرت، يەنە بىر قەدەر مودا بولۇۋاتقان بادام دوپپا، چىمەن دوپپا، مارجان دوپپا قاتارلىق ھەر خىل گۈللۈك دوپپىلارمۇ تىكىلدى.

#### 7. مىسكەرچىلىك

1949 - يىلى شايار ناھىيىسىدىكى داڭلىق مىسكەرچى ئۇستىلار قېلىپ، پرىنسىپل بىلەن مىس تاغىتىنى سوقۇپ گېئومېتىرىك شەكىل چىقىرىپ، ئاندىن كەپشەرلەپ، مىس چۆگۈن، مىس پەتنۇس، مىس داڭقان قاتارلىق تۈرمۇشقا كېرەكلىك بۇيۇملارنى ياسايتتى. بۇ بۇيۇملارنىڭ ھۈنەر - سەنئىتى مۇرەككەپ، ياساشتىكى قىيىنچىلىق دەرىجىسى يۇقىرى، نۇسخىسى كۆركەم بولۇپ، ئىشلىتىش قىممىتىگە ئىگە بولۇپلا قالماي، يەنە كۆرۈپ ھوزۇرلىنىش قىممىتىگىمۇ ئىگە. مىسكەرچىلەر ئىچىدە قۇربان ۋاسىل ھەممىدىن داڭلىق. ھازىرغىچە داۋاملىشىپ كەلگەن تۆمۈر چۆگۈن بولۇپ، يۈز ۋە قوللارنى يۇيۇشقا ئىشلىتىلىدۇ.



## 8. زەرگەرلىك

2 - يېنىك سانائەت سىستېمىسى قارمىقىدىكى ئۈنچە - مەرۋايىت، زىبۇ - زىننەت دۇكىنىدا بىر قانچە زەرگەر ئۇستام بار بولۇپ، مەخسۇس ھەر خىل نۇسخىلىق ئالتۇن - كۈمۈش زىبۇ - زىننەتلەرنى ياساش بىلەن شۇغۇللىنىدۇ. مەھسۇلاتلىرىدىن مارجان ھالقا، ھالقا، زەنجىر، ئۈزۈك، بىلەزۈكلەر بار، ئۇلارنىڭ نۇسخىلىرى كۆپ، ياسىلىشى سىپىتا، كۆركەم. 1990 - يىلدىن كېيىن يەنە 3 ئۇستام زەرگەرلىك دۇكىنى ئاچتى.

## 9. گۈللۈك ياغاچ ساندۇق

(1) مىخلىما ساندۇق بۇ ساندۇق ئىنچىكە تىلىنغان ھەر خىل رەڭلىك قەلەيلەر ۋە مىسلارنى ھەر خىل رەڭ بېرىلگەن ياغاچ ساندۇقلارغا تور شەكىلدە، تۆت چاسا شەكىلدە ۋە رومبا شەكىلدە مىخلاش ئارقىلىق ياسىلىدۇ.

(2) گۈل سىزىلغان رەڭلىك ياغاچ ساندۇق بۇنىڭدا ئاۋۋال ياغاچ ساندۇق مەلۇم رەڭدە سىرلىنىپ، ئاندىن ساندۇقنىڭ ئوتتۇرىغا، ئىككى يېنىغا ياكى ئۈستىگە گۈللەر ۋە تاغ - دەريالار رەڭلىك سىزىلىدۇ.

(3) ئويما ساندۇق بۇنىڭدا رەسىم نۇسخىسى ئاۋۋال ياغاچ ساندۇققا ئويۇلۇپ ئاندىن سىرلىنىدۇ، ساندۇقلارغا كۆپىنچە گۈل، مېۋە ۋە لوڭقا نۇسخىلىرى ئويۇلىدۇ.

(4) گۈللۈك ئىشكاپ ياغاچ ساندۇققا ئوخشاش رەڭلىك رەسىم سىزىلغان، نەقىش قىستۇرۇلغان ۋە نەقىش ئويۇلغان ھەر خىل ئىشكاپلار بار. شاياردىكى ياغاچچى ئۇستىلار ياسىغان ئىشكاپلارنىڭ كۆپىنچىسى ئۆز جايىدا سېتىلىدۇ، ئۇلار ئادەتتە كاڭغا قويىدىغان ئۇزۇن، قىسقا ئىشكاپ، ئۆرە ئىشكاپ ۋە باشقا ھەر خىل شەكىللەردىكى ئىشكاپلارنى ياسايدۇ.

## 10. كىگىزچىلىك

شايار ناھىيىسىنىڭ كىگىزچىلىك تارىخى ئۇزۇن، كىگىزچىلەر يۇڭ ئېتىپ، بوياپ، يېپىتىپ، يۆگەپ، ئىسسىق سۇ پۇركۇپ بېسىپ ئاق ياكى قارا رەڭلىك، ئاق - قارا ئارىلاش رەڭلىك كىگىزلەر ۋە ھەر خىل رەڭلىك تەڭلىماتلارنى ئېتىدۇ. ئاق - قارا ئارىلاش رەڭلىك كىگىزلەر ۋە ھەر خىل رەڭلىك تەڭلىماتلاردا چىرايلىق شەكىللەر بار بولۇپ، قويۇق مىللىي ئالاھىدىلىككە ۋە بەدىئىي قىممەتكە ئىگە.

## III باب

# يېزا - بازار كارخانىلىرى

## § 1. يېزا - بازار كارخانىلىرىنىڭ تەرەققىيات ئەھۋالى

شايار ناھىيىسىدە يېزا - بازار كارخانىلىرىنىڭ قۇرۇلۇشى 1958 - يىلىدىكى «چوللا سەكرەپ ئىلگىرىلەش»



ۋە گۇڭشېلىشىش ھەرىكىتى مەزگىلىدە باشلاندى. خەلق گۇڭشېسى قۇرۇش ھەرىكىتى داۋامىدا يېزا ئىگىلىكى، سانائەت، سودا بىر گەۋدە قىلىنغان كوللېكتىپ ئىگىلىك ۋەزىيىتىدە كىچىك خىمىيىۋى ئوغۇت زاۋۇتى، كىچىك پولات (تۆمۈر) تاۋلاش زاۋۇتى قاتارلىقلار ئالدىراپ - تېنەپلا قۇرۇلدى، كېيىن بۇ زاۋۇتلار تېزلا ۋەيران بولغان بولسىمۇ، لېكىن كوللېكتىپنىڭ بىر قىسىم ماددىي ئەشيانىلىرى ۋە مەبلىغى ساقلىنىپ قالدى. 1962. يىلى گۈلباغ ۋە «قىزىلبايراق» گۇڭشېلىرىدا يېزا ئىگىلىك ماشىنىلىرىنى رېمونت قىلىش ياساش، سانائەت قوشۇمچە كەسپى بويىچە ئۈنۈپرسال پىششىقلاش ئاساس قىلىنغان گۇڭشې - ئەترەت كارخانىلىرى قۇرۇلدى، بازار گۇڭشېلىرىدا تۆمۈرچىلىك، ياغاچچىلىق كوپىراتىپلىرى ۋە ئۇن - ياغ تارتىش، يېمەكلىك ئىشلەش، ئايغ، باش كىيىم تىكىش، تىككۈچىلىك قاتارلىق گۇڭشې - ئەترەت شەكلىدىكى كارخانىلار تەشكىل قىلىندى. گۇڭشې، مەيدانلارنىڭ ھەممىسىدە گۇڭشې باشقۇرۇشىدىكى ئۈنۈپرسال پىششىقلاش زاۋۇتلىرى كەينى - كەينىدىن قۇرۇلدى، لېكىن بازار گۇڭشېلىرىنىڭ يېزا ئىگىلىك ماشىنىلىرىنى رېمونت قىلىش - ياساش كارخانىسىدىن باشقا كارخانىلارنىڭ تەۋەلىكى نەچچە قېتىم ئۆزگەرتىلىپ (مەسىلەن: توقۇمىچىلىق فابرىكىسى نەچچە قېتىم ئۆزگەرتىلگەندىن كېيىن ناھىيىلىك ئىلمە توقۇلما فابرىكىسى قىلىپ قۇرۇلدى دېگەندەك)، ئەڭ ئاخىرى 2 - يىلى سانائەت ئىدارىسىنىڭ بىر تۇتاش باشقۇرۇشىغا ئۆتكۈزۈپ بېرىلدى. 1973 - يىلىدىن باشلاپ گۇڭشېلار قۇلاق تېرىدى، بۇغا ۋە پىلە باقتى. 70 - يىللاردا گۇڭشې باشقۇرۇشىدىكى كارخانىلارنىڭ تۈرى يېزا ئىگىلىك ماشىنىلىرىنى رېمونت قىلىش، چوپۇنچىلىق، كەپشەرلەش، پاختا پىششىقلاش (چىگىت ئايرىش، ياغ تارتىش)، ئۇن تارتىش قاتارلىق 8 تۈرگە يەتتى، 1971 - يىلى كەسپكارى 508 گە يەتتى؛ 1975 - يىلى تەرەققىي قىلىپ، كارخانا 11 گە، ئىشچى - خىزمەتچىسى 680 گە يەتتى؛ كېيىنكى يىلى ناھىيە بويىچە گۇڭشې - ئەترەت كارخانىلىرىنىڭ كىرىمى 3 مىليون يۈەندىن ئاشتى. 1976 - يىلىدىن كېيىن بولۇپمۇ پارتىيە 11 - نۆۋەتلىك مەركىزىي كومىتېتى 3 - ئومۇمىي يىغىنىدىن كېيىن گۇڭشې - ئەترەت كارخانىلىرى يەنىمۇ تەرەققىي قىلدى. 1982 - يىلى ناھىيىلىك ھۆكۈمەتتە گۇڭشې - ئەترەت كارخانىلىرى بۆلۈمى قۇرۇلۇپ، گۇڭشې - ئەترەت كارخانىلىرىنىڭ تەشكىلى قۇرۇلۇشى، تىجارىتى ۋە باشقۇرۇلۇشى سىستېمىلاشتۇرۇلدى ۋە قېلىپلاشتۇرۇلدى. 1984 - يىلى 8 - ئايدا گۇڭشې - ئەمەلدىن قالدۇرۇلۇپ، يېزا، كەنت ھاكىمىيىتىنىڭ تەشكىلى تۈزۈلۈشى ئەسلىگە كەلتۈرۈلدى. يېزا - بازار كارخانىلىرىنى باشقۇرۇش ئىدارىسىمۇ 9 - ئايدا ئۆز ۋاقتىدا قۇرۇلدى. بۇرۇن گۇڭشې، چوڭ ئەترەت ئىشلەپچىقىرىش ئەترەتلىرىنىڭ باشقۇرۇشىدىكى كارخانىلارمۇ يېزا، كەنتلەر باشقۇرىدىغان، كەنتلەر بىرلىشىپ باشقۇرىدىغان، بىرلەشمە ئائىلىلەر باشقۇرىدىغان، يەككە ئائىلىلەر باشقۇرىدىغان كۆپ خىل ئىگىلىك شەكلىگە ئۆزگەرتىلدى. 1982 - 1984 - يىلىغىچە بولغان 2 يىلدىن كۆپرەك ۋاقىتتا، ئىقتىسادىي قۇرۇلمىنىڭ ۋە ئىقتىسادىي، تەشكىلى شەكلىنىڭ ئۆزگىرىشى سەۋەبىدىن، يېزا - بازار كارخانىلىرى خارابىلىشىشقا باشلىدى، گۇڭشېلار باشقۇرۇشىدىكى ئۈنۈپرسال پىششىقلاش زاۋۇتلىرى ۋە يېزا ئىگىلىك ماشىنىلىرىنى رېمونت قىلىش - ياساش زاۋۇتلىرىنىڭ ئىشلەپچىقىرىش قىممىتى تۆۋەنلەپ كەتتى. 1984 - يىلىنىڭ كېيىنكى يېرىمىدا يېزا، كەنتلەر قۇرۇلۇشى ئاياغلاشقاندىن كېيىن، يېڭى ۋە تېخىمۇ مۇۋاپىق بولغان ئىقتىسادىي بىرلىشىش شەكلى ۋە تەقسىمات شەكلى بېكىتىلىپ، يېزا - بازار كارخانىلىرى خېلى زور دەرىجىدە تەرەققىي قىلدى.

1987 - يىلى يېزا - بازار كارخانىسى 78 گە يەتتى، بۇنىڭ ئىچىدە يېزا باشقۇرۇشىدىكى كارخانا 64، كەنت باشقۇرۇشىدىكى كارخانا 11، يېزا - بازار كارخانىلىرىنى باشقۇرۇش ئىدارىسىگە بىۋاسىتە قاراشلىق كارخانا 3؛ تۈرلەر بويىچە ئايرىغاندا سانائەت كارخانىسى 21، تېرىقچىلىق كارخانىسى 18، باقمىچىلىق كارخانىسى 2، يېمەك - ئىچمەك ۋە باشقا سودا كارخانىسى 16، قاتناش كارخانىسى 9، بىناكارلىق كارخانىسى 2 (مۇستەقىل ھېسابات قىلىدىغان بىناكارلىق ئەترىتى 12)، يىللىق مەھسۇلات قىممىتى 10 مىليون 452 مىڭ يۈەن. 1988 - يىلىدىن كېيىن ناھىيە بويىچە يېزا - بازار كارخانىسى 723 گە يەتتى، بۇنىڭ ئىچىدە

يېزا باشقۇرغىنى 55، كەنت باشقۇرغىنى 12، يەككە ۋە بىرلەشمە ئائىلىلەر باشقۇرغىنى 656. 1993 - يىلىنىڭ ئاخىرى يېزا - بازار كارخانىسى 1056 گە يەتتى، ئىشلەپچىقىرىش تۈرلىرى بويىچە ئايرىغاندا خىمىيەلىك، كۆن - غۇرۇمچىلىق، قەغەزچىلىك، ئۇن - ياغ تارتىش قاتارلىق سانائەت كارخانىسى 168؛ تېرىقچىلىق، باقمىچىلىق قاتارلىق يېزا ئىگىلىك كارخانىسى 888؛ ئىگىلىك شەكلى بويىچە ئايرىغاندا يېزا (بازار) باشقۇرغىنى 42، كەنت باشقۇرغىنى ياكى كەنتلەر بىرلىشىپ باشقۇرغىنى 13، ئائىلە ياكى بىرلەشمە ئائىلىلەر باشقۇرغىنى 1001، كەسپكارى 3224. بۇ كارخانىلارنىڭ يىللىق ئىشلەپچىقىرىش قىممىتى 24 مىليون 326 مىڭ يۈەنگە، پايدىسى 4 مىليون 479 مىڭ يۈەنگە يەتتى.

## 2 § . كەسپ ۋە مەھسۇلات

شايار ناھىيىسىنىڭ يېزا - بازار كارخانىلىرى ئاساسلىقى يېزا ئىگىلىكى، سانائەت، بىناكارلىق، قاتناش ترانسپورت، يېمەك - ئىچمەك ۋە باشقا مۇلازىمەت تۈسىدىكى سودا قاتارلىق تۈرلەرگە بۆلۈندۈ.

### 1. يېزا ئىگىلىك كارخانىلىرى

يېزا ئىگىلىك كارخانىلىرى ئىچىدىكى تېرىقچىلىققا تەۋە كەسپ قۇلماق تېرىش ۋە باغۋەنچىلىكتىن ئىبارەت. 1973 - يىلى گۈلباغ گۆششېسى قۇلماق تېرىشنى باشلىدى، كېيىن تويىبولدى، قاپلور، يېڭىمەھەللە، قىزىلبايراق ۋە بازار گۆششېلىرى كەينى - كەينىدىن قۇلماق تېرىدى، 1981 - يىلغا كەلگەندە ناھىيە بويىچە قۇلماق مەيدانى 7 گە، تېرىلغۇ كۆلىمى 1250 موغا، قۇلماقنىڭ يىللىق مەھسۇلاتى 112.3 توننىغا، مەھسۇلات قىممىتى 873 مىڭ يۈەنگە يەتتى. 1982 - يىلىدىن كېيىن قۇلماقنىڭ بازىرى كاساتلاشقانلىقى ۋە ئىگىلىك باشقۇرۇش ياخشى بولمىغانلىقى ئۈچۈن، يېڭىمەھەللە يېزىسى بىلەن قىزىلبايراق يېزىسىنىڭ قۇلماق تېرىش مەيدانىدىكى قۇلماقلار ئائىلاج كېسىپ تاشلاندى، بازار قۇلماق مەيدانىنىڭ ئەھۋالىمۇ ئىزچىل ياخشى بولماي كەلدى، تېرىلغۇ كۆلىمى ئۈزلۈكسىز ئازايدى، يىللىق مەھسۇلات مىقدارىمۇ تەدرىجىي ئازىيىپ كەتتى. 1987 - يىلى 79 توننا قۇلماق ئېلىندى. 1989 - يىلىدىن كېيىن قۇلماقنىڭ بازار باھاسى ئۆرلىدى، بۇنىڭغا قوشۇپ تېرىش تېخنىكىسى بىلەن باشقۇرۇشۇمۇ بارغانچە ئىلمىيلىشىپ، بىرلىك كۆلەمنىڭ مەھسۇلات مىقدارى يىللىرى ئاشتى، مۇشۇ يىلى 96 توننا تاۋار قۇلماق ئېلىندى. 1993 - يىلى كۆلەم كېڭەيتىلىگەن ئەھۋالدا، قۇلماقنىڭ مەھسۇلات مىقدارى 108 توننىغا يەتتى.

گۆش - ئەترەتلەرنىڭ كارخانا خاراكتېرىدىكى مېۋىلىك باغلىرى 1958 - يىلى «چوڭ سەكرەپ ئىلگىرىلەش» مەزگىللىرىدە قۇرۇلۇشقا باشلىدى، لېكىن يېتىشتۈرۈش تېخنىكىسى، سورتلارنى كىرگۈزۈش ۋە باشقۇرۇش جەھەتلەردىكى يېتەرسىزلىكلەر تۈپەيلىدىن، تاۋار ئەۋزەللىكىنى زادىلا شەكىللەندۈرەلمىدى، مەھسۇلات مىقدارى تۆۋەن، مېۋىلەرنىڭ سۈپىتى ئادەتتىكىدەك بولۇپ، ناھىيە ئىچىدىلا سېتىلدى. 1966 - 1976 - يىلغىچە بولغان 10 يىل ئىچىدە، «ئاشلىقنى تۇتقا قىلىش» شوتارى ئىجرا قىلىنىپ، مېۋىلىك باغلار تەرەققىي قىلدۇرۇلماي، ئەكسىچە نۇرغۇن مېۋىلىك دەرەخلەر كېسىۋېتىلدى، بولۇپمۇ شايار ناھىيىسىدىن چىقىدىغان ئەلا سورتلۇق ئاق ئۆرۈك دەرەخىنىڭ %60 دىن كۆپرەكى كېسىۋېتىلدى. پارتىيە 11 - نۆۋەتلىك مەركىزىي كومىتېتى 3 - ئومۇمىي يىغىنىدىن كېيىن، «كۆپ خىل ئىگىلىك» يولغا قويۇلۇپ، گۆش - ئەترەتلەرنىڭ كارخانا خاراكتېرىدىكى مېۋىلىك باغلىرى باشقىدىن تەرەققىي قىلدى. ئەڭ ئاۋۋال تويىبولدى يېزىسى بىلەن گۈلباغ يېزىسىنىڭ مېۋىلىك باغلىرى تاۋار مېۋە ئېلىنىدىغان باغ قىلىنىپ، مېۋىلىرى بازارغا

سېلىندى. 1987. يىلىغا كەلگەندە بازار، تويىبولدى، گۈلباغ، قىزىلبايراق، نۇرباغ ۋە تارسىم يېزىلىرىدا يېزا باشقۇرۇشىدىكى كارخانا غاراكتېرلىك مېۋىلىك باغ بار بولدى. ئۇلارنىڭ كۆلىمى 40 مودىن تارتىپ 580 موغچە بولدى. كەنت باشقۇرۇشىدىكى ۋە ئائىلىلەر باشقۇرۇشىدىكى باشقا مېۋىلىك باغلار تېز كۆپىيىپ، 1993. يىلىغا كەلگەندە مېۋىلىك باغ كۆلىمى 20 مىڭ مودىن كۆپرەككە، يىللىق مەھسۇلاتى 14 مىڭ توننىغا يەتتى. بۇغا باقمىچىلىقمۇ يېزا - بازار كارخانىلىرىنىڭ بىر قىسمى (تۆتىنچى قىسىم IV باب 4 - پاراگرافقا قارالغ) بولۇپ ھېسابلىنىدۇ.

1986 - يىلىدىن كېيىن يېزا باشقۇرۇشىدىكى كالا، قوي، توخۇ، توشقان، بېلىق باقمىچىلىقى يىلمۇ يىل كۆپەيدى، لېكىن كالا، قويدىن باشقىلىرى تاۋار ئەۋزەللىكىنى شەكىللەندۈرەلمىدى، تارسىم دەرياسىنىڭ ئىككى قىرغىقىدىكى باقمىچىلىق قىلىنىدىغان سۇ ۋە يېغىنمەھەللە يېزىسى بىلەن قايىلور يېزىسىنىڭ سۇ ئامبىرى قاتارلىق بىر قىسىم پايدىلىق باقمىچىلىق شارائىتلىرى شەخسلەرگە ھۆددىگە بېرىۋېتىلدى، باشقۇرۇش ياخشى بولمىغاچقا مەھسۇلات مىقدارى يەنىلا يۇقىرى بولمىدى. 1982 - يىلى گۈلباغ يېزىسى ئۇزۇن يۇڭلۇق توشقان كىرگۈزدى، تويىبولدى يېزىسى قاما، بۇلغۇن، ئاققۇيرۇق كىرگۈزدى، ئەمما تېخنىكا ۋە يەم - خەشەك شارائىتى ياخشى بولمىغاچقا ۋەيران بولدى.

## 2. سانائەت كارخانىلىرى

1958 - يىلى خەلق گۇڭشىسى قۇرۇلغاندىن كېيىن گۇڭشېلاردا يېزا ئىگىلىك ماشىنىلىرىنى رېمونت قىلىش - سەپلەش زاۋۇتلىرى قۇرۇلدى، يېزا ئىگىلىك ماشىنا، سايمانلىرىمۇ كۈنسېرى كۆپەيدى، گۇڭشېلارنىڭ يېزا ئىگىلىك ماشىنىلىرىنى رېمونت قىلىش - سەپلەش زاۋۇتلىرى كۈنسېرى كېڭەيدى، تېخنىكا كۈچى ۋە ئۈسكۈنىلىرىمۇ بارغانسېرى كۈچەيدى. تويىبولدى گۇڭشىسى بىلەن گۈلباغ گۇڭشىسىنىڭ يېزا ئىگىلىك ماشىنىلىرىنى رېمونت قىلىش - سەپلەش زاۋۇتلىرى بىر قەدەر چوڭ بولۇپ، قىرىش، يونۇش، تۆشۈك تېشىش، بارغانلاش ئىستانوكلىرى ۋە سېخى بار. قايىلور يېزىلىق يېزا ئىگىلىك ماشىنىلىرى زاۋۇتى ئاپتونوم رايون تېخنىكا خادىملىرىنىڭ ھەمكارلىشىشى بىلەن، «ئېلېكترونلۇق تىزگىنلىنىدىغان يۇقىرى بېسىملىق ماي پومپىسى سىناق سۈپىسى» نى تەتقىق قىلىپ ياساپ، ئاپتونوم رايون بويىچە تۇنجى نۆۋەتلىك پەن - تېخنىكا مۇكاپاتىغا ئېرىشتى. پارتىيە 11 - نۆۋەتلىك مەركىزىي كومىتېتى 3 - ئومۇمىي يىغىنىدىن كېيىن، يېزا - بازار كارخانىلىرىنىڭ سانائەت تۈرى كەينى - كەينىدىن كېڭەيدى، يېزا ئىگىلىك ماشىنىلىرىنى رېمونت قىلىش، سەپلەشتىن باشقا يەنە خۇرۇمچىلىق، ياغ تارتىش، ئۇن - ياغ تارتىش، خىش قۇيۇش، قاتتىقلاشتۇرۇلغان ئەينەك ياساش، تىككۈچىلىك، تۆمۈر - ياغاچ سايمانلارنى ياساش، يېمەكلىك ئىشلەش قاتارلىقلار كۆپەيدى. 1990 - يىلى سانائەت كارخانىسى 250 كە، كەسپكارى 782 گە، مەھسۇلات قىممىتى 3 مىليون 49 مىڭ يۈەنگە، ساپ پايدىسى 140 مىڭ يۈەنگە يەتتى. 1993 - يىلى سانائەت كارخانىلىرىنىڭ سانائەت مەھسۇلات قىممىتى 9 مىليون 225 مىڭ يۈەنگە يەتتى، بۇنىڭ ئىچىدە يېزا - بازار كارخانىلىرىنىڭ مەھسۇلات قىممىتى 7 مىليون 517 مىڭ يۈەن، كەنت باشقۇرۇشىدىكى كارخانىلارنىڭ 29 مىڭ يۈەن، يەككىلەرنىڭ 1 مىليون 679 مىڭ يۈەن.

## 3. بىناكارلىق كارخانىلىرى

1960 — 1962 - يىلغىچە بىر قىسىم تۆمۈريول ئىشچى - خىزمەتچىلىرى قىسقارتىلىپ، شايار ناھىيىسىگە دېھقانچىلىق قىلىشقا چۈشۈرۈلدى، ئۇلارنىڭ بىر قىسمىلىرى ناھىيىلىك قول سانائەت بىرلەشمە كوپىراتىپىغا بىناكارلىق بىلەن شۇغۇللىنىشقا ئورۇنلاشتۇرۇلۇپ، بىناكارلىق كوپىراتىپى قۇرۇلدى. 1980 - يىلىدىن كېيىن بىناكارلىق كەسپى تېز ئاشتى، بىناكارلىق ئەترىتى، تېخنىكا خادىملار ۋە ئۈسكۈنىلەر تەدرىجىي

مۇكەممەللەشتى، 1993 - يىلىغا كەلگەندە بىناكارلىق شىركىتى 4 كە، كەسپكارى 294 كە، تۇراقلىق مۈلكىنىڭ قىممىتى 903 مىڭ يۈەنگە يەتتى (تەپسىلاتىنى ئونىنچى قىسىم 1 باب 1 - پاراگرافتىن كۆرۈڭ).

#### 4. قاتناش ترانسپورت كەسپى

بۇرۇن بىناكارلىق ئەترەتلىرى قارمىقىدىكى ئېشەك، ئات ھارۋىلىرى بىناكارلىق كەسپىنىڭ قۇرۇلۇشىغا شېغىل، تاش ۋە خىشلارنى توشۇپ بېرىتتى. پارتىيە 11 - نۆۋەتلىك مەركىزىي كومىتېتى 3 - ئومۇمىي يىغىنىدىن كېيىن، ئاپتوموبىل ۋە ھەر خىل تراكتورلار تېزدىن سەپلىنىپ، يېزا ئىگىلىك، قوشۇمچە كەسپ مەھسۇلاتلىرى، بىناكارلىق ماتېرىياللىرى ۋە كۈندىلىك تۇرمۇش بۇيۇملىرىنى توشۇدى. 1986 - يىلى خۇسۇسىي ئاپتوموبىللار بىرلەشتۈرۈلۈپ بىرلەشمە ترانسپورت شىركىتى قۇرۇلۇپ يۈك توشۇدى. 1990 - يىلى كەسپكارى 60 قا، مەھسۇلات قىممىتى 1 مىليون 700 مىڭ يۈەنگە يەتتى. 1991 - يىلى بىرلەشمە ترانسپورت شىركىتى ناھىيىلىك 2 - ترانسپورت شىركىتىگە ئۆزگەرتىلدى، ئاپتوموبىلى 17 گە يەتتى. بۇ چاغدىكى تەشكىل سىرتىدىكى ئاپتوموبىل ترانسپورت ئائىلىسى 21 گە، چوڭ، كىچىك تراكتورلۇق ترانسپورت ئائىلىسى 68 گە يەتتى. ناھىيە بويىچە يىللىق ترانسپورت ئوبوروت مىقدارى 25 مىڭ توننا - كىلومېتىرغا يەتتى.

#### 5. سودا، يېمەك - ئىچمەك مۇلازىمىتى

1986 - يىلى 1 - ئايدا ناھىيىلىك تەمىنات - سودا شىركىتى قۇرۇلۇپ، 3 ئىشچى - خىزمەتچى ئىشلىدى، 1987 - يىلى يىللىق سېتىش سوممىسى 360 مىڭ يۈەنگە يەتتى. 1990 - يىلىغا كەلگەندە شىركەتنىڭ ئىشچى - خىزمەتچىسى 20 گە، تۇراقلىق مۈلكىنىڭ قىممىتى 245 مىڭ يۈەنگە يەتتى.

يېمەك - ئىچمەك مۇلازىمەت كەسپى بىلەن شۇغۇللىنىدىغان ئورۇن 265، بۇنىڭ ئىچىدە يېزا باشقۇرۇشىدىكى ئورۇن 5، يەككەلەرنىڭ 260، 1993 - يىلى بۇ ساھەنىڭ كەسپكارى 634 كە، يىللىق كىرىمى 5 مىليون 780 مىڭ يۈەنگە يەتتى.

### 3 § . يېزا - بازار كارخانىلىرىنىڭ تىجارىتىنى باشقۇرۇش

خەلق گۇڭۇڭىسى قۇرۇلغاندىن تارتىپ گۇڭۇڭى - ئەترەتلەرنىڭ سانائەت، قوشۇمچە كەسپ ئىشلەپچىقىرىشى كەسپلەر بويىچە بىرىكتۈرۈلدى، بۇ گۇڭۇڭى - ئەترەت كارخانىلىرىنىڭ باشلىنىشى ئىدى. بۇ چاغدا ئىشلەپچىقىرىشقا قۇلايلىق بولۇش كۆزدە تۇتۇلۇپ، ئىقتىسادىي ئۈنۈم كۆزدە تۇتۇلمىدى؛ ئىشلارنى كوپىراتىپ - ئەترەتلەر بىر تۇتاش باشقۇردى.

1970 - يىلىدىن كېيىن مەملىكەتلىك شىمال يېزا ئىگىلىك يىغىنىنىڭ روھى ئىزچىللاشتۇرۇلۇپ، ئۆز يېرىنىڭ بايلىقىدىن پايدىلىنىش، ئۆز يېرىدىن ماتېرىيال ئېلىش ئارقىلىق، «بەش كىچىك» نى تەرەققىي قىلدۇرۇش فاڭجېنى بويىچە گۇڭۇڭى - ئەترەت كارخانىلىرى قۇرۇلدى. 1978 - يىلىدىن كېيىن گۇڭۇڭى - ئەترەتلەردە گۇڭۇڭى - ئەترەت كارخانىلىرى ئىشخانىسى قۇرۇلۇپ، بىردىن 2 گىچە مەخسۇس كادىر سەپلەندى، بۇ ئىشخانا ناھىيىلىك يېزا ئىگىلىك ماشىنىلىرى ئىدارىسىگە تەۋە بولدى. 1982 - يىلى گۇڭۇڭى - ئەترەت كارخانىلىرى بۆلۈمى قۇرۇلدى، 1984 - يىلى 9 - ئايدا بۇ بۆلۈم ئىدارىگە ئۆزگەرتىلدى. بۇ ئىدارىدە تۆت مەخسۇس كادىر بولۇپ، كەنت ۋە ئائىلىلەر باشقۇرۇشىدىكى كارخانىلارنى بىر تۇتاش باشقۇردى.



1982 - يىلدىن بۇرۇن گۇڭشى - ئەترەت كارخانىلىرىنىڭ كادىرلار، مالىيە ھوقۇقىنى گۇڭشى - ئەترەتلەرنىڭ پارتىيە، ھۆكۈمەت ئورگىنى بىر تۇتاش باشقۇرۇپ، «بىرىنچىدىن تەڭشەش، ئىككىنچىدىن يۆتكەش» تىن ئىبارەت «چوڭ قازان تامىقى» ئۇسلۇبىدىكى باشقۇرۇشنى يولغا قويدى، ئىقتىساد ھېسابات قىلىنماي، پايدا - زىيان نەزەرگە ئېلىنمىغاچقا ئىقتىساد قالايمىقانلىشىپ كەتتى. 1982 - يىلدىن كېيىن نورمىلىق باشقۇرۇش يولغا قويۇلدى، كارخانا تىجارەت كىرىمىنىڭ ئىشچىلارنىڭ مائاشى بىلەن ئىشلەپچىقىرىش خىراجىتىدىن باشقىسىنىڭ ھەممىسى گۇڭشى - ئەترەتلەرگە تاپشۇرۇلدى، باجنى گۇڭشى - ئەترەتلەر يۇقىرىغا بىر تۇتاش تاپشۇردى. 1984 - يىلدىن كېيىن «ئىقتىسادىي تۈزۈلمە ئىسلاھاتى توغرىسىدىكى قارار» ئىجرا قىلىنىپ، ئىسلاھات لايىھىسى تەدرىجىي مۇكەممەللەشتى، كارخانىنىڭ باشقۇرغۇچى خادىملىرى ئۆزى كۆرسىتىش، دېموكراتىك مائىلاپ كۆرسىتىش، تەكلىپ قىلىش قاتارلىق ئوخشىمىغان شەكىللەر ئارقىلىق تاللىنىپ، كارخانا تىجارىتى ھۆددىگەرلىك مەسئۇلىيەت تۈزۈمى ئومۇميۈزلۈك يولغا قويۇلدى.

ئەمگەك ھەققى جەھەتتە مۇنداق ئىككى مەزگىل بېسىپ ئۆتۈلدى: دەسلەپتە گۇڭشى - ئەترەت كارخانىلىرىنىڭ ئەمگەك ھەققى ئەمگەك نومۇرى تۈزۈمى بويىچە تەقسىملەندى، ئادەتتە تېخنىكىغا پىششىق ئادەملەرنىڭ ئەمگەك نومۇرى بىر قەدەر يۇقىرى بولدى، لېكىن ئومۇمەن قىلىپ ئېيتقاندا پەرق چوڭ بولمىدى. ھۆددىگەرلىك مەسئۇلىيەت تۈزۈمى يولغا قويۇلغاندىن كېيىن، مائاش تۈزۈمى يۈرگۈزۈلدى، «ۋەزىپە، مەسئۇلات قىممىتى، خىراجەتنى بېكىتىش» يولغا قويۇلۇپ، شۇ بويىچە ھەق ھېسابلاندى. 1990 - يىلدىن كېيىن تۇراقلىق مائاش، مۇكاپات مائاش، تۇراقسىز مائاش، ئىشقا قاراپ بېرىلىدىغان مائاشلارنى بىرلەشتۈرۈش شەكلى يولغا قويۇلدى. يېزىلار باشقۇرۇشىدىكى كارخانىلار ئومۇمىي كىرىمىنىڭ %1 ي بويىچە باشقۇرۇش ھەققى ئالدى. كەنت باشقۇرۇشىدىكى كارخانىلار ۋە يەككە كارخانىلارنىڭ باشقۇرۇش ھەققى كەچۈرۈم قىلىندى. باشقۇرۇش ھەققىنىڭ %50 ى يېزىلىق كارخانا باشقۇرۇش ئىشخانىسىغا قايتۇرۇلۇپ، كەسپىي خادىملارنىڭ مائاشى ۋە خىزمەت خىراجىتى قىلىندى، %20 ى ۋىلايەتلىك يېزا - بازار كارخانىسى باشقارمىسىغا تاپشۇرۇلدى، قالغان %30 ى ناھىيىلىك يېزا - بازار كارخانىسى ئىدارىسىنىڭ تېخنىكا، كەسپىي، مالىيە خادىملىرىنىڭ تەربىيىلىنىشىگە، يېڭى تېخنىكىنى كېڭەيتىش قوشۇمچە ياردىمىگە ۋە ئىش بېجىرىش خىراجىتىگە ئىشلىتىشكە بېرىلدى. شايار ناھىيىسىدىكى يېزا - بازار كارخانىلىرى يېقىنقى يىللاردا يۈكسىلىشكە باشلىدى، باشقۇرۇش ھەققى ئېلىشۇ ئازايدى، ئادەتتىكى ئەھۋالدا ئېلىنمىدى. 1993 - يىلى ناھىيىلىك يېزا - بازار كارخانىلىرىنى باشقۇرۇش ئىدارىسى 34 مىڭ يۈەن يىغدى.



گالسنجی قسم

## قاتلناش . پوچھا - تہلہگراں



## ئالتىنچى قىسىم

## قاتناش . پوچتا - تېلېگراف

## I باب

## قاتناش

## § 1 . رابات ۋە قەدىمىي يوللار

## 1. ئۆتەك

گۇاڭشۈ 10 - يىلى ( 1884 - يىلى ) چىڭ ھۆكۈمىتى شىنجاڭدا ئۆلكە قۇردى. بۇنىڭ بىلەن يېزا ئىگىلىكى، چارۋىچىلىق ئەسلىگە كېلىش ۋە تەرەققىي قىلىش بىلەن بىللە، قاتناش ۋە ئۆتەكلەر خېلى تېز كۆپەيدى. ئۆتەكلەرنى باشقۇرۇش ئىشلىرى خەن، تاڭ سۇلالىلىرى دەۋرىدىكىدىنمۇ تەرەققىي قىلدى، نۇرغۇن تەرەپلەر كۈچەيتىلدى ۋە ئۆزگەرتىلدى، ئۆتەكلەرنىڭ يىراق - يېقىنلىقى، ۋەزىيىتىنىڭ ئاز - كۆپلۈكىگە قاراپ ئادەم، ئات ۋە خىراجەت نورمىسى بېكىتىلدى، يەنى ھەر بىر ئۆتەككە بىر پۈتۈكچى قويۇش، ئۇنىڭ ئايلىق ئىش ھەققى 4 سەر 8 مىسقال كۈمۈش بولۇش؛ 2 ئات، بىر ئات باقار قويۇش، ئۇنىڭ ئايلىق ئىش ھەققى 3 سەر كۈمۈش بولۇش؛ ئاتنىڭ ئايلىق يەم - بوغۇزى ئۈچۈن 2 سەر 4 مىسقال كۈمۈش بېرىش؛ ھەر بىر ئۆتەككە ئايدا ياغ، شام، قەغەز ئۈچۈن 3 سەر كۈمۈش بېرىش بەلگىلەندى. شايار ناھىيىسىدىكى دىنى ئۆتەككە بىر پۈتۈكچى، 3 ئات باقار، 6 ئات بار ئىدى، ئېيىغا 31.2 سەر كۈمۈش، يىلىغا 29.55 سەر كۈمۈش، 12 ئايلىق چىقىمغا يىللىق چىقىمنى قوشقاندا 403.95 سەر كۈمۈش چىقىم قىلىندى. لەڭگەر ئۆتەكىنىڭمۇ شۇنىڭغا ئوخشاش ئىدى.

## 2. ئۆتەك يولى

ناھىيە بازىرىدىن شىمالغا قاراپ 7.5 كىلومېتىر مېڭىپ ئۆگەن دەرياسىدىن ئۆتۈپ يەنە شىمالغا قاراپ 7.5 كىلومېتىر ماڭسا پەس كەتتىگە بارغىلى بولىدۇ، يەنە شىمالغا قاراپ 30 كىلومېتىر ماڭسا لەڭگەر ئۆتەكىگە بارغىلى بولىدۇ، ناھىيە چېگرىسىدىن چىقىپ 45 كىلومېتىر ماڭسا كۇچا ئايمىقىغا يېتىپ بارىدۇ، بۇ شاياردىكى بىردىنبىر ئۆتەك يولىدۇر؛ بۇ يولنىڭ ئومۇمىي ئۇزۇنلۇقى 80 كىلومېتىر. شۈەنتۇڭ 3 - يىلى ( 1910 - يىلى ) شايار ناھىيىسىدىكى دىنى ئۆتەكى بىلەن لەڭگەر ئۆتەكىدە بىر ياردەمچى ئۆتەك ئەمەلدارى.

2 پۈتۈكچى، 6 ئات باقار، 12 ئات بار ئىدى.

### 3. قەدىمىي يوللار

شايار چەت جايغا جايلاشقان بولغاچقا، قاتناش شارائىتى ناچار، ئەزەلدىن چولك يول يوق ئىدى، پەقەت ناھىيە سىرتىغا چىقىپ كېتىدىغا 4 ھارۋا يوللا بار ئىدى.

(1) ناھىيە بازىرىدىن شەرققە 170 كىلومېتىر مېڭىپ، ئۈچئېرىق ئارقىلىق بۈگۈرگە بارىدىغان يول؛

(2) ناھىيە بازىرىدىن شەرققە 160 كىلومېتىر مېڭىپ، تارىم قاراۋۇلخانىسى ئارقىلىق كېرىيىنىڭ قىيالىق دېگەن يېرىگە بارىدىغان يول؛ (3) ناھىيە بازىرىدىن غەربكە 150 كىلومېتىر مېڭىپ، سەللەلىق قاراۋۇلخانىسى ئارقىلىق ئونسۇننىڭ بەگياقا دېگەن يېرىگە بارىدىغان يول؛ (4) ناھىيە بازىرىدىن غەربكە 140 چاقىرىم مېڭىپ، تېجىك قاراۋۇلخانىسى ئارقىلىق بايغا بارىدىغان يول. يەنە غەربكە ماڭىدىغان ئونسۇننىڭ قاراتال (ھازىرقى ئاقسۇنىڭ قاراتال يېزىسى) غا بارىدىغان يولمۇ بار ئىدى. بۇ قەدىمىي 4 يول تۈرۈپ ئوت - چۆپلۈكتىن، تۈرۈپ چۆللۈكتىن ئۆتەتتى، يول بويىدا ئادەم ناھايىتى ئاز ئىدى، سودىگەرلەرمۇ ناھايىتى ئاز ئۆتەتتى. يول بويىدىكى قاراۋۇلخانىلارنى يەرلىك كىشىلەر قوغدايتتى.

## 2 § . ئۇلاغ كۈچى ترانسپورتى

خەن سۇلالىسى دەۋرىدىن مىڭ سۇلالىسى دەۋرىگىچە شايارنىڭ ترانسپورت قوراللىرى ئاساسەن ئات، كالا، تۆگە، ئېشەك، قېچىر بولۇپ، يۈك يۇقىرىدىكى ھايۋانلارغا ئارتىپ توشۇلاتتى، يەنە ياغاچتىن ياسالغان كالا ھارۋىسى، ئات ھارۋىسى بار ئىدى، ھارۋىنىڭ تۈرى ناھايىتى كۆپ بولۇپ، شەكلى ئادەدىيلىقتىن مۇرەككەپلىككە قاراپ تەرەققىي قىلغانىدى، ئۇنى غەربىي يۇرتتىكى قۇرۇقلۇق يولى قاتناش قوراللىرى تەرەققىياتىنىڭ ئىلگىرى كۆرۈنۈشى دېيىشكە بولىدۇ. چىڭ سۇلالىسىنىڭ ئاخىرى، مىنگو دەۋرىدە شايار تەۋەسىدە تۆۋەندىكىدەك ئۇلاغ ھارۋىلىرى بولغان:

### 1. يارىيار

بۇ خىل ھارۋا شوتا، كۇدا، چاق، قازاندىن تەركىب تاپىدۇ، پۈتۈنلەي ياغاچتىن ياسىلىدۇ، چاقىنىڭ دىئامېتىرى 1.5 مېتىر، ئوقىنىڭ ئۇزۇنلۇقى 1.2 مېتىر كېلىدۇ، 200 - 300 كىلوگرام يۈك كۆتۈرەلەيدۇ، بىر ياكى 2 ئۇلاغ قوشۇلىدۇ، قىغ، ئاشلىق توشۇشقا ئىشلىتىلىدۇ.

### 2. كۆتەك ھارۋا

كۆتەك ھارۋا يارىيار ھارۋا ئاساسىدا ياغاچتىن گۈمبەز شەكلىدە ياسالغان بولۇپ، كىشىلەر ئۇنى ئەمەلدارلارنىڭ مەپسى دەپ ئاتايدۇ، بۇ ھارۋىغا 2 - 4 كىچە ئات قوشۇلىدۇ، ئۇ ھۆكۈمەت ۋە پۇقرالارنىڭ يولۇچى توشۇش قورالىدۇر.

### 3. خادىك

بۇ 4 چاقلىق، ئۈستى يېپىق ئات ھارۋىسىدىن ئىبارەت. ھارۋا شوتىسى كۆتەك ھارۋا شوتىسىدىن بىر مېتىر ئۇزۇن، كەڭلىكى 0.5 مېتىر، چاقى كىچىك، ئۇنى ئەمەلدارلار ۋە بەگ - غوجامانلار ئىشلىتىدۇ.

#### 4. ئالتە شادىلىق ھارۋا

بۇ تۆت چاقىلىق ئات ھارۋىسى بولۇپ، ھارۋا شوتسىغا 6 تال يۇمىلاق كالتەك ئىشلىتىلگەچكە شۇ نام بىلەن ئاتالغان. بۇ ھارۋىنىڭ ئالدى چاقى كىچىك، كەينى چاقى چوڭ، ھارۋا شوتسىنىڭ ئالدى ئۇچىدا 2 تال يۇمىلاق ياغاچ بولۇپ، ئۇ ئالدى تەرەپتىكى چاق ئوقىنىڭ ئىككى ئۇچىغا ئورنىتىلىدۇ، ئات ئەشۇ ئىككى تال ياغاچنىڭ ئارىلىقىغا قوشۇلىدۇ، 300 كىلوگرام ئەتراپىدا يۈك كۆتۈرىدۇ.

### 3 § . تاشيول

#### 1. يول، تاشيول قۇرۇلۇشى

1949 - يىلدىن كېيىن قاتناش ئىشلىرى خېلى تەرەققىي قىلدى. 1987 - يىلغا كەلگەندە شايار ناھىيىسىدە رايونغا قاراشلىق تاشيولدىن 2 سى بولۇپ، ئۇزۇنلۇقى 93 كىلومېتىر كېلىدۇ، ناھىيە بازىرىدىن يېزىلارغا بارىدىغان يولدىن 6 سى بار بولۇپ، ئۇزۇنلۇقى 140 كىلومېتىر كېلىدۇ، ناھىيە تەۋەسىدىكى غول يوللارنىڭ ئىككى تەرىپىنى دەل - دەرەخ بىلەن كۆكەرتىش، كۆۋرۈك - سۇڭگۈچلەرنى مۇستەھكەملەش، يول ئاسراشنى ماشىنىلاشتۇرۇش، يول يۈزىنى ئاسفالىتلاشتۇرۇش، لىنىيىنى ئۆلچەملەشتۈرۈش ئاساسىي جەھەتتىن ئىشقا ئاشتى. تارماق لىنىيىلىك تاشيول بىلەن يېزا - كەنت يوللىرىنى غول تاشيولغا ماسلاشتۇرۇش ئارقىلىق، يەرلىك يول تورى شەكىللەندى.

#### (1) ئۆلكە يولى

(1) كۇچا - شايار لىنىيىسى (29 - 47 - لىنىيە)، ئۇزۇنلۇقى 57 كىلومېتىر، ناھىيە تەۋەسىدىكى ئۇزۇنلۇقى 36.5 كىلومېتىر. بۇ يول مىنگونىڭ 28 - يىلى (1939 - يىلى) ياسىلىشقا باشلىغان، كۇچا، شايار ناھىيىلىرى خەلق ئىشچىلىرىنى سەپەرۋەر قىلىپ، كۇچا - شايار ئاددىي تاشيولىنى ياسىغان. مىنگونىڭ 32 - يىلى (1943 - يىلى) كۇچا ناھىيىلىك ھۆكۈمەت 1000 دىن ئارتۇق خەلق ئىشچىسىنى سەپەرۋەر قىلىپ كۇچا - شايار تاشيولىنى ياسىغان، تېخنىكا جەھەتتىكى يېتەكچىلىك كەمچىل بولغاچقا، پەقەت ئۆلچەمگە توشمايدىغان 30 نەچچە كىلومېتىر ھارۋا يولىلا ياسالغان.

1956 - يىلدىكى كەڭ كۆلەمدە يەرلىك تاشيول ياساش دولقۇنىدا، قاتناش نازارىتىنىڭ 4 - تېخنىكا خىزمەت ئەترىتىنىڭ زور كۈچ بىلەن قوللىشى ئارقىسىدا، كۇچا، شايار ناھىيىلىرى 2500 دىن ئارتۇق خەلق ئىشچىسىنى سەپەرۋەر قىلىپ، 600 نەچچە ھارۋا ئىشلىتىپ، كۇچا - شايار تاشيولىنى ياسىدى، ئاسراش ۋە ئۆزلۈكسىز ياخشىلاش ئارقىلىق، 49.8 كىلومېتىر يول 3 - دەرىجىلىك يول ئۆلچىمىگە، 7.2 كىلومېتىر يول 4 - دەرىجىلىك يول ئۆلچىمىگە يەتكۈزۈلدى، 22.8 كىلومېتىر يولغا شېغىل ياتقۇزۇلدى، 7.2 كىلومېتىر ئاددىي يول، 27 كىلومېتىر توپا يول ياسالدى. ئومۇمىي ئۇزۇنلۇقى 127 مېتىر كېلىدىغان 4 مۇستەھكەم كۆۋرۈك، ئومۇمىي ئۇزۇنلۇقى 162 مېتىر كېلىدىغان 12 ۋاقىتلىق ياغاچ كۆۋرۈك، ئۈستى سېمونت تاختا بىلەن يېپىلغان 12 سۇڭگۈچ، 44 يۇمىلاق سۇڭگۈچ، 27 ياغاچ سۇڭگۈچ ياسالدى، 48 كىلومېتىر يولنىڭ ئىككى تەرىپى كۆكەرتىلدى. 1985 - 1992 - يىلغىچە نۇرغۇن كۆۋرۈكى بىلەن گۈلباغ غول ئۈستىگى كۆۋرۈكى ياسالدى. دېمەك، كۇچا - شايار تاشيولىدىكى ئىنشاتلارنى مۇستەھكەملەش ئىشقا ئاشۇرۇلدى.

(2) توقسۇ - شايار لىنىيىسى (29 - 48 - لىنىيە)، ئۇزۇنلۇقى 42 كىلومېتىر. بۇ يول مىنگونىڭ



27 - يىلى (1938 - يىلى) ياسىلىشقا باشلىغان. توقسۇ، شايار ناھىيىلىرى خەلق ئىشچىلىرىنى سەپەرۋەر قىلىپ، 48 كىلومېتىر يول ياسىغان. 1957 - يىلى ئاپتونوم رايونىنىڭ كەڭ كۆلەمدە يەرلىك تاشيول ياساش چاقىرىقىغا ئاۋاز قوشۇپ، توقسۇ، شايار ناھىيىلىرى 1000 دىن ئارتۇق خەلق ئىشچىسىنى سەپەرۋەر قىلىپ، 100 نەچچە ھارۋا ئىشلىتىپ، 39 كىلومېتىر ئاددىي تاشيولنى تۈزۈلدى. ئومۇمىي ئۇزۇنلۇقى 81 مېتىر كېلىدىغان 8 ياغاچ كۆۋرۈك، 27 ياغاچ سۇڭگۈچ ياسىدى. شېغىل ئېلىپ كېلىنىدىغان ئارىلىق يىراق بولغاچقا، ئاران 4 كىلومېتىر يولغا شېغىل ياتقۇزۇلدى، قالغان قىسمى توپا يول پېتى تۈرۈۋەردى. بۇ يولنىڭ ھەر يىلى لۆمۈشۈپ ئاپتوموبىل قاتناش قىيىن بولۇش ھالىتىنى ئۆزگەرتىش ئۈچۈن، قاتناش نازارىتى، ئاقسۇ ۋىلايەتلىك مەمۇرىي مەھكىمىنىڭ زور كۈچ بىلەن قوللىشى ئارقىسىدا، 1983 - 1984 - يىللىرى يول ئۆلى ئۆزگەرتىلدى، مۇستەھكەم كۆۋرۈك ياسالدى ۋە يولغا شېغىل ياتقۇزۇلدى. 1985 - 1986 - يىللىرى يولغا ئاسفالت ياتقۇزۇلۇش بىلەن يېپىلغان 5 سۇڭگۈچ، 47 يۇمىلاق سۇڭگۈچ ياسالدى، پۈتۈن قۇرۇلۇشقا 2 مىليون 547 مىڭ 900 يۈەن مەبلەغ سېلىندى، بۇنىڭ ئىچىدە قاتناش نازارىتى سالغان مەبلەغ 790 مىڭ يۈەن، ۋىلايەت ئاشلىق، پاختا، رەخت ئۈچۈن قوشۇمچە ياردەم بەرگىنى 1 مىليون 757 مىڭ 900 يۈەن، ھەر كىلومېتىر يولنىڭ ئوتتۇرىچە پۈتۈش باھاسى 60 مىڭ 200 يۈەن.

## (2) ناھىيە - يېزا تاشيولى

شايار ناھىيىسىدە ناھىيە - يېزا تاشيولىدىن 6 مى يول بولۇپ، ئومۇمىي ئۇزۇنلۇقى 140 كىلومېتىر كېلىدۇ. 29 - 48 - غول لىنىيىدىن يېڭىمەھەللە يېزىسىغا بارىدىغان تاشيولنىڭ ئۇزۇنلۇقى 2.5 كىلومېتىر. 1957 - يىلى يېڭىمەھەللە يېزىسى خەلق ئىشچىلىرىنى سەپەرۋەر قىلىپ ئاددىي تاشيول ياسىدى. 1985 - يىلى ناھىيە، يېزا 116 مىڭ 900 يۈەن مەبلەغ توپلاپ بۇ يولغا ئاسفالت ياتقۇزدى، بۇ يول 3 - دەرىجىلىك يول ئۆلچىمىگە يەتتى، پۈتۈن لىنىيە كۆكەرتىلدى.

29 - 48 - لىنىيىدىن قايلىر يېزىسىغا بارىدىغان تاشيول، ئۇزۇنلۇقى 2.5 كىلومېتىر. بۇ يول ئەسلىدە توپا يان يول ئىدى، 1956 - يىلى قايلىر يېزىسى خەلق ئىشچىلىرىنى سەپەرۋەر قىلىپ ئاددىي تاشيول ياسىدى. 1985 - يىلى ناھىيە، يېزا 178 مىڭ 900 يۈەن مەبلەغ توپلاپ يولغا ئاسفالت ياتقۇزدى، يول 3 - دەرىجىلىك ئۆلچىمىگە يەتتى، پۈتۈن لىنىيە كۆكەرتىلدى.

شايار ناھىيە بازىرىدىن توپيولدى يېزىسىغا بارىدىغان تاشيول، ئۇزۇنلۇقى 13 كىلومېتىر. بۇ يول ئەسلىدە ئاددىي ھارۋا يولى ئىدى، 1958 - يىلى توپيولدى يېزىسى خەلق ئىشچىلىرىنى سەپەرۋەر قىلىپ ئاددىي تاشيول ياسىدى. 1984 - يىلى 3 - دەرىجىلىك تاشيولغا ئۆزگەرتىلدى، يول ئۆلىنىڭ كەڭلىكى 10 مېتىر، يول يۈزىنىڭ كەڭلىكى 8 مېتىر. 1985 - يىلى قاتناش نازارىتىنىڭ 375 مىڭ يۈەن ئاجرىتىپ بېرىشى، ۋىلايەتنىڭ ئاشلىق، پاختا، رەخت ئۈچۈن 225 مىڭ يۈەن قوشۇمچە ياردەم بېرىشى، خەلق ئىشچىلىرىنىڭ 180 مىڭ يۈەنلىك ئەمگەك قىلىشى نەتىجىسىدە يولغا ئاسفالت ياتقۇزۇلدى. 5 مېتىر ئۇزۇنلۇقتا بىر مۇستەھكەم كۆۋرۈك، سېمونت تاختا بىلەن يېپىلغان 4 سۇڭگۈچ، 8 يۇمىلاق سۇڭگۈچ ياسالدى، ھەر كىلومېتىر يولنىڭ ئوتتۇرىچە پۈتۈش باھاسى 67 مىڭ 700 يۈەن بولدى، پۈتۈن لىنىيە كۆكەرتىلدى.

شايار ناھىيە بازىرىدىن تارم يېزىسىغا بارىدىغان تاشيول، ئۇزۇنلۇقى 52.5 كىلومېتىر. بۇ ئەسلىدە ئاتلىق ماڭىدىغان يول ئىدى، 1958 - يىلى ئاددىي يول ياسالدى (توپا يول). 1985 - يىلى قاتناش نازارىتىنىڭ 125 مىڭ يۈەن ئاجرىتىپ بېرىشى، ۋىلايەتنىڭ ئاشلىق، پاختا، رەخت ئۈچۈن 75 مىڭ يۈەن قوشۇمچە ياردەم بېرىشى، خەلق ئىشچىلىرىنىڭ 60 مىڭ يۈەنلىك ئەمگەك قىلىشى نەتىجىسىدە 5 كىلومېتىر يولغا ئاسفالت ياتقۇزۇلدى، 47.5 كىلومېتىر قىسمى يەنىلا ئاددىي تاشيول پېتى تۈرۈۋەردى. 1990 - 1992 - يىلىغىچە 28.5 كىلومېتىر شېغىل يول ياسالدى، بۇ يولنى ئاساسلىقى نېفىت تارماقلىرى مەبلەغ سېلىپ ياسىدى،

قالغان 19 كىلومېتىر قىسمى يەنىلا ئاددىي تاشيول. تارىم يېزىسى 160 مىڭ يۈەن مەبلەغ توپلاپ 4 كىلومېتىر يولغا شېغىل ياتقۇزدى. ھازىر ئومۇمىي ئۇزۇنلۇقى 22 مېتىر كېلىدىغان 4 مۇستەھكەم كۆۋرۈك، سېمونت تاختاي بىلەن يېپىلغان 5 سۇڭگۈچ، 18 يۇمىلاق سۇڭگۈچ، 16 ياغاچ سۇڭگۈچ ياسالدى، كۆكەرتىلىشى ياخشى. شايار ناھىيە بازىرىدىن 2 - چارۋىچىلىق فېرمىسىغا بارىدىغان يول، ئۇزۇنلۇقى 65 كىلومېتىر. بۇ ئەسلىدە ئاتلىق ماڭىدىغان يول ئىدى. 1959 - يىلى شايار ناھىيىسى يول بويىدىكى دېھقان، چارۋىچىلارنى سەپەرۋەر قىلىپ ئاددىي تاشيول ياسىدى. كېيىن نەچچە قېتىم تۈزەش ئارقىلىق 20 كىلومېتىر يولغا شېغىل ياتقۇزۇلدى ھەمدە 4 - دەرىجىلىك يول ئۆلچىمىگە يەتكۈزۈلدى. ئومۇمىي ئۇزۇنلۇقى 35 مېتىر كېلىدىغان 2 مۇستەھكەم كۆۋرۈك، ئومۇمىي ئۇزۇنلۇقى 36 مېتىر كېلىدىغان 2 ياغاچ كۆۋرۈك، سېمونت تاختاي بىلەن يېپىلغان 11 سۇڭگۈچ، 11 يۇمىلاق سۇڭگۈچ، 5 ياغاچ سۇڭگۈچ بار.

## 2. يېزا - كەنت يولى قۇرۇلۇشى

شايار ناھىيىسىدىكى يېزا - كەنت يولى تاشيول قۇرۇلۇشىغا ئەگىشىپ يىلئويىمىل ياسالدى. 1992 - يىلىدىكى يول ئەھۋالىنى تەكشۈرۈش خاتىرىسىگە قارىغاندا، ناھىيە تەۋەسىدە يېزا - كەنت يولىدىن 66 مى بولۇپ، ئۇزۇنلۇقى 992.05 كىلومېتىر كېلىدىكەن، ھەممىسى دەرىجىگە توشمايدىغان قۇم - توپا يول ئىكەن. (1 يېزا - كەنت يولى

شايار ناھىيىسى بويىچە 1993 - يىلىدىكى يېزا - كەنت يولى

بىرلىكى: كىلومېتىر

جەدۋەل: 6 - 1

| يېزىلار     | باشلانغان نۇقتا   | ئاخىرلاشقان نۇقتا                | مۇساپىسى |
|-------------|-------------------|----------------------------------|----------|
| يېڭىسەھەللە | يېڭىسەھەللە كەنتى | پاشالىق                          | 18.1     |
|             | يېڭىسەھەللە كەنتى | يانئېرىق                         | 21.7     |
|             | تېرىقئېرىق        | بوستان                           | 7.8      |
|             | يېڭىسەھەللە كەنتى | ئاچادۆك                          | 40.2     |
|             | يېڭىسەھەللە كەنتى | يانتاقشەھەر                      | 52.6     |
|             | يېڭىسەھەللە كەنتى | يورۇقشەھەر                       | 25.9     |
|             | يېڭىسەھەللە كەنتى | پوتوغراق                         | 26.25    |
| قاپلور      | قاپلور كەنتى      | جەنۇبىي تارىم چارۋىچىلىق فېرمىسى | 86       |
|             | قاپلور كەنتى      | قۇمئېرىق                         | 73       |
|             | قاپلور كەنتى      | باغۋەنچىلىك مەيدانى              | 3.3      |
|             | قاپلور كەنتى      | ئاللىقباغ                        | 15.17    |
|             | كۆكبويۇن          | ياقاپۇلاق                        | 12.6     |
|             | دۈشەنبە بازار     | نۇرۇمقۇم                         | 5.3      |
|             | چوغتېرەك          | ئىگىرىچى                         | 8.5      |
|             | ئاقدۆك            | دۆڭلىسە                          | 17.1     |

|     |                              |   |                     |
|-----|------------------------------|---|---------------------|
| 25  | يېزىلىق ئوتلاق پونكىتى       | چولك گۈلباغ كەتتى                         | گۈلباغ يېزىسى       |
| 5   | يېڭىقوتان                    | چولك گۈلباغ كەتتى                         |                     |
| 5   | سېرىقئۆگەت                   | چولك گۈلباغ كەتتى                         |                     |
| 4   | ئالدىر                       | چولك گۈلباغ كەتتى                         |                     |
| 15  | ئاق                          | ناھىيىلىك يېزا ئىگىلىك ماشىنىلىرى مەكتىپى |                     |
| 6   | قۇمتوقاي                     | چوڭقۇلداش                                 |                     |
| 8   | يېڭىقوتان                    | شايار - تارم لىنىيىسى                     |                     |
| 7   | ئاللىق                       | چوڭقۇلداش                                 |                     |
| 10  | ئاق ئېرىق                    | يېزىلىق ئوتتۇرا مەكتەپ                    |                     |
| 10  | ئاللىق                       | ناھىيە بازىرى                             |                     |
| 10  | قۇمئېرىق                     | تويىولدى كەتتى                            | تويىولدى يېزىسى     |
| 11  | يېڭىباغ                      | تويىولدى كەتتى                            |                     |
| 24  | يالىغۇز ئېرەك                | تويىولدى كەتتى                            |                     |
| 20  | تارم ج غ دېھقانچىلىق مەيدانى | تويىولدى كەتتى                            |                     |
| 20  | 4 - دېھقانچىلىق مەيدانى      | تويىولدى كەتتى                            |                     |
| 13  | 3 - دېھقانچىلىق مەيدانى      | ئاقئېرىق                                  |                     |
| 20  | قاراقۇم                      | ئاللىقئۆلۈك                               |                     |
| 38  | سايقۇدۇق                     | مازارجاڭزا                                | قىزىل بايراق يېزىسى |
| 9   | ئىلغار                       | مازارجاڭزا                                |                     |
| 2.4 | بۇزتا                        | كۇچا - شايار لىنىيىسى                     |                     |
| 24  | ئاللىق                       | كۇچا - شايار لىنىيىسى                     |                     |
| 5   | بۇزتا                        | ئىلغار                                    |                     |
| 18  | دولقۇن                       | سايقۇدۇق                                  |                     |
| 1.5 | ئاقباش                       | مازارجاڭزا                                |                     |
| 3   | بۇرغاي                       | بۇزتا                                     |                     |
| 3   | قىزىلساي                     | بۇزتا                                     |                     |
| 10  | ئارال                        | نۇرباغ كەتتى                              | نۇرباغ يېزىسى       |
| 4   | كۇچا - شايار لىنىيىسى        | نۇرباغ كەتتى                              |                     |
| 1   | سۆگەتتوقاي                   | نۇرباغ كەتتى                              |                     |
| 7   | تۈگەنئېشى                    | نۇرباغ كەتتى                              |                     |
| 8   | لىكەك                        | نۇرباغ كەتتى                              |                     |
| 5   | قوشدۆك                       | نۇرباغ كەتتى                              |                     |
| 4   | تۈگەنئېشى                    | ياردالك كەتتى                             |                     |
| 5   | قوشدۆك                       | ياردالك كەتتى                             |                     |
| 10  | كۇچا - شايار لىنىيىسى        | يېڭىئاۋات كەتتى                           |                     |
| 10  | لىكەك                        | يېڭىئاۋات كەتتى                           |                     |

|      |                      |                |                           |
|------|----------------------|----------------|---------------------------|
| 5    | بەشتوغراق            | قۇمبېرىق كەنتى | دۆڭلەر                    |
| 3    | قۇمكۆل               | قۇمبېرىق كەنتى |                           |
| 10   | دۆڭقوتان             | قۇمبېرىق كەنتى |                           |
| 23   | قەلىبەت              | قۇمبېرىق كەنتى |                           |
| 44   | يانتاقباش            | قۇمبېرىق كەنتى |                           |
| 14   | ساغنام               | قۇمبېرىق كەنتى |                           |
| 13   | چىگەگېرەم            | قۇمبېرىق كەنتى | 2 - چارۋىچىلىق<br>فېرمىسى |
| 5    | شاللىقنام            | قاسقان         |                           |
| 6    | ئەگرىتوغراق          | قاسقان         |                           |
| 25.5 | قاپاقئوغراق          | قاسقان         | بازار                     |
| 1    | ئېگىزدۆڭ             | بازار          |                           |
| 3    | يېڭى كەنت            | ئېگىزدۆڭ       |                           |
| 3    | چىنەباغ              | بازار          |                           |
| 3    | يېڭى كەنت 2 - ئەترەت | بازار          |                           |
| 6    | يېڭى كەنت 3 - ئەترەت | بازار          |                           |

## (2) بوزيەر ئۆزلەشتۈرۈش رايونى تاشيولى

شايار ناھىيە بازىرىدىن يېڭى بوزيەر دېھقانچىلىق مەيدانىغىچە بولغان تاشيولنىڭ ئۇزۇنلۇقى 11.2 كىلومېتىر كېلىدۇ، بۇ ئەسلىدە توپا يان يول ئىدى. 1991 - يىلى گۈلباغ يېزىسى خەلق ئىشچىلىرىنى ھەرىكەتلەندۈرۈپ ئاددىي تاشيول ياسىدى. 1992 - يىلى دۇنيا بانكىسى قەرز پۇل تۈرى ئىشخانىسىنىڭ 1 مىليون 910 مىڭ يۈەن مەبلەغ توپلىشى بىلەن يولغا ئاسفالىت ياقۇزۇلۇپ، 3 - دەرىجىلىك يول ئۆلچىمىگە يەتكۈزۈلدى، يولدا 11 سۇڭگۈچ بار، يول ئۆلىنىڭ كەڭلىكى 8 مېتىر، يول يۈزىنىڭ كەڭلىكى 5 مېتىر، كۆكەرتىلىشى ياخشى.

## (3) مەخسۇس تاشيول

تارىم نېفىت قوماندانلىق شتابىغا قاراشلىق مەخسۇس تاشيول (شېغىل يول)

جەدۋەل: 2 - 6

| مۇساپىسى (كىلومېتىر) | باشلانغان ۋە بارىدىغان نۇقتا                 |
|----------------------|--|
| 38                   | يېڭىمەھەللە كەنتى - يانتاقشەھەر              |
| 18                   | يېڭىمەھەللە كەنتى - ئاچادۆڭ                  |
| 3                    | يېڭىمەھەللە كەنتى - قالغاچ                   |
| 7                    | قاپلور كەنتى - كۆكبويۇن                      |
| 25                   | قىزىل بايراق كەنتى - سايقۇدۇق                |
| 30                   | شايار ناھىيە بازىرى - 2 - چارۋىچىلىق فېرمىسى |

|    |  |
|----|--|
| 56 | شايار ناھىيە بازىرى - ئارىم دەرياسىنىڭ جەنۇبىي قىرغىقىدىكى غازىقۇم |
| 36 | شايار ناھىيە بازىرى - ئارىم  |
| 6  | شايار ناھىيە بازىرى - گۈلباغ                                       |

### 3. بازار رايونىدىكى يول

شايار ناھىيە بازىرىدىكى يولنىڭ ئۇزۇنلۇقى 18.4 كىلومېتىر، تېخى ئاسفالت ياتقۇزۇلمىغان 1150 مېتىر يولدىن باشقا 17 كىلومېتىر يول ئادەم ۋە ئاپتوموبىل ئايرىم مائىدىغان قىلىپ ياسالغان (جەدۋەل: 10 - 1 گە قارالغ).

1978 - يىلى ۋىلايەت مەبلەغ توپلاپ ناھىيىلىك ئاپتوموبىل كالىنىدىن پوچتا - تېلېگرافى ئىدارىسىغىچە بولغان 2 كىلومېتىر يولغا ئاسفالت ياتقۇزدى. 1980 - يىلى ناھىيىلىك خەلق دوختۇرخانىسىدىن ناھىيىلىك سوت مەھكىمىسىگىچە بولغان يولغا، ناھىيىلىك 2 - ئوتتۇرا مەكتەپتىن يېزا ئىگىلىك ماشىنىلىرى شىركىتىگىچە بولغان يولغا ئاسفالت ياتقۇزۇلدى. 1985 - 1986 - يىللىرى ئاقسۇ ۋىلايىتىنىڭ «ئۈچ تۈرلۈك قوشۇمچە ياردەم» پۇلى ئاجرىتىشى ۋە يەرلىك مالىيىنىڭ مەبلەغ توپلىشى بىلەن باشقا يول بۆلەكلىرىگە ئاسفالت ياتقۇزۇلدى. شۇنىڭ بىلەن ناھىيە بازىرىدىكى يوللارنى ئاسراشقا ۋە باشقۇرۇشقا شەھەر قۇرۇلۇشى ئىدارىسى مەسئۇل بولدى، بازار رايونىدىكى يوللارغا مۇستەھكەم كۆۋرۈك سېلىندى ۋە سۇڭگۈچ ياسالدى، يول يۈزىنىڭ كەڭلىكى 10 - 42 مېتىرغىچە بولۇپ، كۆكەرتىلىشى ياخشى.

### 4. تاشيول ئاسراش ۋە كۆكەرتىش

جۇڭخۇا خەلق جۇمھۇرىيىتى قۇرۇلۇشتىن ئىلگىرى يول ئوچاستىكىسى ئاز، شارائىت ناچار بولغانلىقى ئۈچۈن، يول جىددىي پەيتلەردە ئاسرىلاتتى، يول ئاسراشتا يولنى راۋانلاشتۇرۇش مەقسەت قىلىناتتى. جۇڭخۇا خەلق جۇمھۇرىيىتى قۇرۇلغاندىن كېيىن، تاشيول ئاسراشتا «دەرىجىگە ئايرىپ باشقۇرۇش، ئايرىم ئاسراش» تىن ئىبارەت باشقۇرۇش پىرىنسىپى يولغا قويۇلدى. دۆلەت يولى بىلەن ئۆلكە يولىنى مەخسۇس يول ئاسراش ئۇچاستىكىلىرى باشقۇردى ۋە ئاسرىدى، ناھىيە يولىنى ناھىيىلىك يول ئاسراش ئەترىتى ئاسرىدى، يېزا - كەنت يوللىرىنى ئاساسلىقى دېھقان، چارۋىچىلار خالىسا ئاسرىدى. يېزا - كەنت يوللىرىنى ئامما ئاسراشنىڭ شەكلى مۇنداق 2 خىل بولدى: بىرى، يول بويىدىكى دېھقان، چارۋىچىلار ئائىلىلەر بويىچە بۆلۈشۈپ، دائىم رېمونت قىلىپ ئاسرىدى؛ يەنە بىرى، ئاسرىلىدىغان مەسئۇلىيەت دائىرىسى بېكىتىلىپ، كەنت ئاھالىلىرى گۇرۇپپىسى بۆلەكلەر بويىچە ھۆددە ئېلىپ ئاسرىدى، يېزىلىق ھۆكۈمەت ۋە كەنت كومىتېتى قەرەللىك تەكشۈرۈپ، يولنىڭ راۋان بولۇشىغا كاپالەتلىك قىلدى. 1992 - يىلىدىن ئىلگىرى ناھىيىلىك يول ئاسراش ئەترىتى 29 - 47 - لىنىيە، 29 - 48 - لىنىيە بولۇپ، 55 كىلومېتىر يولنى ئاسراش ۋەزىپىسىنى ئۈستىگە ئالغانىدى. 1992 - يىلى 1 - ئاينىڭ 1 - كۈنىدىن كېيىن تاشيول باش ئۇچاستىكىسىنىڭ باشقۇرۇشىغا ئۆتكۈزۈپ بېرىلدى.

تاشيول بويىنى كۆكەرتىشتە ئاساسەن ناھىيىلىك خەلق ھۆكۈمىتى، يېزا، كەنتلەرنىڭ يولنىڭ ئىككى يېقىغا كۆچەت تىكىشىگە تايىنىلدى. ئۆلكە يولىنىڭ 14 كىلومېتىر قىسمى كۆكەرتىلدى، 570 تۈپ دەرەخ كېسىلدى، 1860 تۈپ دەرەخ يېڭىدىن تىكىلدى. 405 كىلومېتىر ناھىيە، يېزا يولى كۆكەرتىلدى، 86 مىڭ تۈپ دەرەخ كېسىلدى، يېڭىدىن 151 مىڭ تۈپ كۆچەت تىكىلدى.

1960 - يىلىدىن ئىلگىرى تاشيول بويلىرىنى كۆكەرتىشتە ئاساسەن ئاممىنى سەپەرۋەر قىلىشقا تايىنىلدى، غول لىنىيە ۋە ئۆلكە يولىنى كۆكەرتىشتە تاشيول ئىدارىسى ھەر يىلى كۆكەرتىش قوشۇمچە ياردەم پۇلى بەردى، يول بويىدىكى دېھقان، چارۋىچىلارنى خالىسا كۆچەت تىكىشكە سەپەرۋەر قىلدى، دەرەخ ھوقۇقى ئېنىق



بولمىغانلىقى، كۆچەتنى تىكىپ قويۇپ پەرۋىش قىلىمغانلىقى ئۈچۈن، كۆچەتلەرنىڭ تۇتۇش نىسبىتى تۆۋەن بولدى، ئۇنىمى ئانچە ياخشى بولمىدى.

1963 - يىلدىن بۇيان شايار ناھىيىسى «دۆلەت بەرپا قىلسا دۆلەت ئىلكىدە بولۇش، ئەترەت بەرپا قىلسا ئەترەت ئىلكىدە بولۇش، ھەمكارلىشىپ بەرپا قىلىنسا نىسبەت بويىچە پىرسەنت ئايرىش» تىن ئىبارەت ئورمان سىياسىتىنى ئەستايىدىل ئىزچىللاشتۇرۇپ، ياخشى ئۇنۇمگە ئېرىشتى.

1978 - يىلدىن كېيىن ئورمانغا نىسبەتەن «كىم تىكىسە شۇنىڭ بولۇش، كىم ئاسرىسا شۇ مەنپەئەتدار بولۇش» پىرىنسىپى يولغا قويۇلدى، بۇنىڭ بىلەن تاشيولنىڭ ئىككى تەرىپىنى كۆكەرتىش زور تەرەققىياتلارغا ئېرىشتى. 1993 - يىلغا كەلگەندە توقسۇ - شايار، كۇچا - شايار تاشيولنىڭ ئايرىم يول بۆلەكلىرىدە شورلىشىش ئېغىر بولغاچقا كۆكەرتىش ناچارراق بولغاندىن سىرت، باشقا ناھىيە بازىرىدىن يېزا، كەنتلەرگە بارىدىغان يوللار ئاساسەن پۈتۈن لىنىيە بويىچە كۆكەرتىلدى.

## 5. كۆۋرۈك - سۇڭگۈچ

### (1) نۇرباغ كۆۋرۈكى

بۇ كۆۋرۈك ناھىيە بازىرىنىڭ 6.2 كىلومېتىر شىمالىغا جايلاشقان، 1940 - يىلى سېلىنغان، 1962 - يىلى رېمونت قىلىنغان، 1982 - يىلى يەنە بىر قېتىم رېمونت قىلىنغان. ئۇ ئەسلىدە ياغاچ كۆۋرۈك بولۇپ، 4 تۈشۈكلۈك، ئۇزۇنلۇقى 50 مېتىر، كەڭلىكى 5 مېتىر، ئېغىرلىق كۆتۈرۈش ئىقتىدارى 15 توننا ئىدى، بۇ كۆۋرۈك كۇچا - شايار تاشيولىدىكى ئۆگەن دەرياسىغا سېلىنغان. 1991 - يىلى كۇچا - شايار تاشيولى قايتا ياسالغاندا بىتون قۇرۇلمىلىق كۆۋرۈك سېلىندى، يېڭى كۆۋرۈك يول تۈزلەنگەندىن كېيىن 2 كىلومېتىرچە شىمالغا يۆتكەلدى.

### (2) تويىبولدى ئۆستىڭى كۆۋرۈكى

بۇ كۆۋرۈك ناھىيە بازىرىنىڭ شىمالىغا، 29 - 48 - لىنىيىنىڭ 37 كىلومېتىرلىق جايىغا سېلىنغان. كۆۋرۈك 1978 - يىلى سېلىنغان بولۇپ، پولات چىۋىقلىق سېمونت كۆۋرۈك، ئۇزۇنلۇقى 10 مېتىر، كەڭلىكى 6 مېتىر، ئېغىرلىق كۆتۈرۈش ئىقتىدارى 15 توننا، ئۇ تويىبولدى غول ئۆستىڭىگە سېلىنغان بولۇپ، توقسۇ - شايار تاشيولىدىكى غول ئۆستەك كۆۋرۈكىدۇر.

### (3) 29 - 47 - لىنىيىدىكى باشقا كۆۋرۈكلەر

گۈلباغ ئۆستىڭى كۆۋرۈكى، ئۆگەن دەرياسى كۆۋرۈكى، قىزىل بايراق ئۆستىڭى كۆۋرۈكى بولۇپ، ئومۇمىي ئۇزۇنلۇقى 72 مېتىر، يۇمۇلاق سۇڭگۈچ 26، ئۈستى سېمونت تاختا بىلەن يېپىلغان سۇڭگۈچ 6، ئومۇمىي ئۇزۇنلۇقى 42 مېتىر (شايار بۆلىكىمۇ شۇنىڭ ئىچىدە).

### (4) 29 - 48 - لىنىيىدىكى باشقا كۆۋرۈكلەر

بۇ تاشيولدا چوڭ - كىچىك 10 كۆۋرۈك بار، ئومۇمىي ئۇزۇنلۇقى 114 مېتىر، 23 يۇمۇلاق سۇڭگۈچ، 6 سېمونت تاختا بىلەن يېپىلغان سۇڭگۈچ بار، ئومۇمىي ئۇزۇنلۇقى 40.4 مېتىر.

## § 4. ترانسپورت

### 1. ئادەم، ئۇلاغ كۈچى ترانسپورتى

جۇڭخۇا خەلق جۇمھۇرىيىتى قۇرۇلۇشتىن ئىلگىرى ناھىيىدە ترانسپورت ئاپتوموبىلى يوق بولۇپ،

ترانسپورت جەھەتتە پۈتۈنلەي ئادەم كۈچى، ئۇلاخ كۈچىگە تايىنلايتتى. تاۋار ۋە ماددىي ئەشيانىلاردىن شېكەر، چاي، رەخت، تېرە، يۇلك قاتارلىقلار ئاساسەن ئۇلاخقا ئارتىپ توشۇلاتتى، ھارۋىدا توشۇش قوشۇمچە قىلىناتتى. كىشىلەر يىراق سەپەرگە چىققا ياكى ئات، ئېشەككە مىنىپ ماڭاتتى، ياكى پىيادە ماڭاتتى، سەپەر قىلىش ناھايىتى مۇشەققەتلىك ئىدى. مىنگونىڭ 34 - يىلى (1945 - يىلى) ناھىيىدە مەخسۇس ترانسپورت بىلەن شۇغۇللىنىدىغانلارنىڭ 7 رېزىنىكە چاقىلىق ئات ھارۋىسى بار ئىدى، ئۇلار بۈگۈر، ئۈرۈمچىدىن ناھىيە بازىرىغا ئېلىپ كېلىنىدىغان ماددىي ئەشيانى توشۇيتتى، ئاز مىقداردىكى ماددىي ئەشيانى شىڭشىياغا ھەتتا لەنجۇغىچە توشۇيتتى. ھەر يىلى ھەربىي ئاشلىق يۆتكەشتە پۇقرالار يىغىلىپ، ئاشلىق ئات، ئېشەككە ئارتىپ توشۇلاتتى، بۈگۈرگە 6 كۈندە، قاراشەھەرگە 13 كۈندە بارغىلى بولاتتى. مىنگونىڭ 33 - 34 - يىللىرى (1944 - 1945 - يىللىرى) شايار 40 مىڭ توننىدىن ئارتۇق ھەربىي ئاشلىق يۆتكىگەن، بۇنىڭ %90 تىن كۆپرەكى ئېشەككە ئارتىپ توشۇلغان، بۇنىڭ ئىچىدە بىر قېتىم 11 مىڭ ئېشەكتە ئاشلىق توشۇلغان. ترانسپورت ئىقتىدارى تۆۋەن، خىراجەت كۆپ بولغاچقا، ھەربىي ئاشلىق توشۇغاندا كۆپلىگەن پۇقرالار ئېغىر زىيان تارتىپ، يۇرت - ماكانلىرىنى تاشلاپ سەرسان بولۇپ چىقىپ كېتەتتى.

1961 - يىلى ئەسلىدىكى شايار ناھىيىلىك قۇرۇلۇش ئەترىتى ئاساسىدا ياغاچ ھارۋىدىن 10 ى كۆپەيتىلىپ شايار ناھىيىلىك ئۇلاخ ترانسپورت كوئىراتىپى قۇرۇلدى. ترانسپورت كەسپىنىڭ ئېھتىياجىغا ئاساسەن، 1978 - يىلى ياغاچ ھارۋا 70 كە يەتكۈزۈلدى. 1978 - يىلدىن كېيىن ئاپتوموبىل ترانسپورتى تېز تەرەققىي قىلدى، ئۇلاخ ترانسپورتى تەدرىجىي شاللىۋېتىلدى، 1981 - يىلى ئۇلاخ ترانسپورتى كوئىراتىپى تارقىتىۋېتىلدى. 1990 - يىلى بازار - يېزا ئاھالىلىرىنىڭ تۇرمۇش ئېھتىياجىغا ئاساسەن يەنە يەككە ئۇلاخ ترانسپورتى بىلەن شۇغۇللىنىدىغانلار مەيدانغا كەلدى، ئۇلار ئاز مىقداردا يولۇچى ۋە يۈك توشۇدى.

## 2. ئاپتوموبىل

1954 - يىلى شايار ناھىيىلىك تەمىنات - سودا كوئىراتىپى تۇنجى بولۇپ ئاپتوموبىل سېتىۋېلىپ يۈك ترانسپورتى بىلەن شۇغۇللاندى. 1969 - يىلى 4 - ئايدا شايار ناھىيىلىك ئاپتوموبىل ترانسپورت گۇرۇپپىسى قۇرۇلدى، بۇ گۇرۇپپىنىڭ 5 ئاپتوموبىلى، 14 ئىشچى - خىزمەتچىسى بار ئىدى. 1978 - يىلى 12 - ئايدا ئاپتوموبىل ترانسپورت گۇرۇپپىسى ئاپتوموبىل كالىنىغا ئۆزگەرتىلدى، كالىنىڭ بىر ئاپتوبۇسى، 4 يۈك ئاپتوموبىلى، 28 ئىشچى - خىزمەتچىسى بار بولدى. 1985 - يىلى كالىنىڭ ئاپتوموبىلى 13 كە يەتتى، بۇنىڭ ئىچىدە ئاپتوبۇس 4، ئىشچى - خىزمەتچىسى 30 غا، تۇراقلىق مۈلكىنىڭ قىممىتى 600 مىڭ يۈەنگە، ئىشلەتكەن يېرى 8000 كۋادرات مېتىرغا يەتتى. 1987 - يىلى ھەرغىل ئاپتوموبىلى 14 كە يەتتى، بۇنىڭ ئىچىدە چوڭ - كىچىك ئاپتوبۇس 5 بولۇپ، ناھىيە بازىرى بىلەن يېزىلار ئارىلىقىدا يولۇچى توشۇدى. 1990 - يىلى شايار ناھىيىلىك ئاپتوموبىل ترانسپورت شىركىتى قۇرۇلدى، شىركەتنىڭ 10 ئاپتوبۇسى، 8 يۈك ئاپتوموبىلى بار. شىركەت ياراتقان مەھسۇلات قىممىتى 1 مىليون 36 مىڭ يۈەنگە، بىر يىلدا توشۇغان يۈك 2391 توننىغا، توشۇغان يولۇچى 360 مىڭ ئادەم (قېتىم) گە يەتتى. 1992 - يىلىنىڭ ئاخىرىدا يولۇچى توشۇش تىجارىتى قويۇۋېتىلدى، بۇنىڭ بىلەن ناھىيىدە شەخسلەرنىڭ تىجارەت مىنىبۇسى ۋە ھەرغىل ئاپتوبۇسلار كۆپەيدى، 1993 - يىلىنىڭ ئاخىرىدا مىنىبۇس ۋە ئاپتوبۇس 33 كە يەتتى.

1980 - يىلدىن كېيىن شەخسلەر يۈك ئاپتوموبىلى سېتىۋېلىپ يۈك توشۇشقا باشلىدى، 1985 - يىلى يۈك توشۇيدىغانلار كۈنسېرى كۆپەيدى. 1986 - يىلى 7 - ئايدا بىرلەشمە ترانسپورت شىركىتى قۇرۇلۇپ، يەككە ترانسپورت بىلەن شۇغۇللىنىدىغان 30 نەچچە ئاپتوموبىل بىرلەشتۈرۈلۈپ، بىر تۇتاش باشقۇرۇلدى ۋە مۇستەقىل ھېسابات قىلىندى. 1990 - يىلى بىرلەشمە ترانسپورت شىركىتى شايار ناھىيىلىك 2 - ترانسپورت شىركىتى دەپ ئاتالدى، بۇ شىركەت «شەرق شامىلى» ماركىلىق ئاپتوموبىلدىن 8 نى سېتىۋالدى؛ 1992 -

يىل 2. ئايدا ناھىيىلىك ترانسپورت شىركىتى بىلەن بىرلەشتۈرۈۋېتىلدى. بۇنىڭدىن باشقا ئىدارە - ئورۇنلارنىڭ يۈك ئاپتوموبىلى ۋە ئاپتوبۇسى، شەخسلەرنىڭمۇ يۈك ئاپتوموبىلى بار.

شايار ناھىيىلىك ترانسپورت شىركىتىنىڭ 1985 - 1993 - يىلغىچە بولغان  
ئىشچى - خىزمەتچى، ئاپتوموبىللىرىنىڭ ئەھۋالى

جەدۋەل: 6 - 3

| يىللار | ئىشچى - خىزمەتچى<br>سانى (نەپەر) | ئاپتوموبىل (دائە) |          |                 |
|--------|----------------------------------|-------------------|----------|-----------------|
|        |                                  | جەمئىي            | ئاپتوبۇس | يۈك ئاپتوموبىلى |
| 1985   | 29                               | 13                | 4        | 9               |
| 1986   | 29                               | 13                | 4        | 9               |
| 1987   | 31                               | 14                | 5        | 9               |
| 1988   | 35                               | 14                | 5        | 9               |
| 1989   | 41                               | 16                | 8        | 8               |
| 1990   | 42                               | 18                | 10       | 8               |
| 1991   | 48                               | 20                | 12       | 8               |
| 1992   | 49                               | 20                | 12       | 8               |
| 1993   | 43                               | 21                | 18       | 3               |

شايار ناھىيىلىك ترانسپورت شىركىتىنىڭ 1985 - 1993 - يىلغىچە بولغان يولۇچى،  
يۈك توشۇش ئەھۋالى

جەدۋەل: 6 - 4

| يىللار | يولۇچى                  |   | يۈك         |   |
|--------|-------------------------|---|-------------|---|
|        | يولۇچى (تۈمەن<br>ئەدەم) | ئوبوروت مىقدارى<br>(تۈمەن ئەدەم -<br>كىلومېتىر) | يۈك (توننا) | ئوبوروت مىقدارى<br>(تۈمەن توننا -<br>كىلومېتىر) |
| 1985   | 10.9                    | 52.3  | 0.11        | 68.3  |
| 1986   | 9.2                     | 69.89   | 0.122       | 80.72   |
| 1987   | 18.45                   | 910   | 0.196       | 100.9   |
| 1988   | 22.72                   | 1144  | 0.192       | 31  |
| 1989   | 41.08                   | 1589.8  | 0.24        | 95.12   |
| 1990   | 36.17                   | 1637  | 0.24        | 105.6   |
| 1991   | 38.4                    | 2406  | 0.28        | 101   |
| 1992   | 18.7                    | 2557  | 0.2         | 104.7   |
| 1993   | 14                      | 2350  | 0.2         | 552   |

## شايار ناھىيىسىدىكى يولۇچى توشۇش لىنىيىسىنىڭ ئەھۋالى

جەدۋەل: 6 — 5

| باشلىنىش - ئاخىرلىشىش نۇقتىسى           | مۇساپىسى<br>(كىلومېتىر) | نۆۋىتى (قېتىم) | قاتناش باشلانغان<br>ۋاقىت |
|---|-------------------------|----------------|---------------------------|
| ناھىيە بازىرى - تارسىم يېزىسى           | 47                      | 2              | 1988                      |
| ناھىيە بازىرى - تويبولدى يېزىسى         | 13                      | 1              | 1979                      |
| ناھىيە بازىرى - قىزىل بايراق يېزىسى     | 27                      | 2              | 1976                      |
| ناھىيە بازىرى - نۇرباغ يېزىسى           | 12                      | 2              | 1976                      |
| ناھىيە بازىرى - يېڭىمەللە يېزىسى        | 22                      | 4              | 1966                      |
| ناھىيە بازىرى - ج غ دېھقانچىلىق مەيدانى | 30.5                    | 1              | 1979                      |
| ناھىيە بازىرى - گۈلباغ يېزىسى           | 5                       | 2              | 1988                      |

بۇنىڭدىن باشقا يەنە ئاشلىق ئىدارىسىنىڭ ئاپتوموبىل كالىنى ۋە تەمىنات - سودا كوپىراتىپىنىڭ ئاپتوموبىل كالىنى بار.

شايار ناھىيىلىك ئاشلىق ئىدارىسى ئاپتوموبىل كالىنى بۇ كالىن 1980 - يىلى 10 - ئايدا قۇرۇلدى، 1993 - يىلى شايار ناھىيىلىك ئاشلىق ئىدارىسى ئاشلىق - ياغ ترانسپورت شىركىتىگە ئۆزگەرتىلدى، ھازىر 10 يۈك ئاپتوموبىلى، 20 ئىشچى - خىزمەتچىسى بار، بۇ شىركەت 1993 - يىلى توشۇغان يۈك 3763 توننىغا، يۈك ئوبوروت مىقدارى 128 مىڭ 500 توننا - كىلومېتىرغا يەتتى.

شايار ناھىيىلىك تەمىنات - سودا كوپىراتىپى ئاپتوموبىل كالىنى بۇ كالىن 1991 - يىلى 1 - ئايدا قۇرۇلدى، ھازىر 16 يۈك ئاپتوموبىلى، 27 ئىشچى - خىزمەتچىسى بار. 1993 - يىلى بۇ كالىن توشۇغان يۈك 4827 توننىغا، يۈك ئوبوروت مىقدارى 259 مىڭ 600 توننا - كىلومېتىرغا يەتتى.

## 3. تراكتور ترانسپورتى

1958 - يىلى ناھىيىلىك قۇرۇلۇش بۆلۈمى 2 تراكتور سېتىۋېلىپ گۈلباغ گۇڭشېسى بىلەن چىمەن دېھقانچىلىق مەيدانىغا تەقسىم قىلىپ بەردى. 1993 - يىلى ناھىيە بويىچە چوڭ، ئوتتۇرا، كىچىك تراكتور 2020 گە يەتتى، بۇنىڭ ئىچىدە بىر قىسىم تراكتورلار يۈك ترانسپورتىغا ئىشلىتىلىدۇ.

## 5 § . قاتناش باشقۇرۇش

جۇڭخۇا خەلق جۇمھۇرىيىتى قۇرۇلغاندىن كېيىن، قاتناش باشقۇرۇش ئاپپاراتى قۇرۇلۇشقا باشلىدى. قاتناش باشقۇرۇشقا ئىلگىرى - كېيىن بولۇپ ناھىيىلىك سانائەت - قاتناش بۆلۈمى، قاتناش ئىدارىسى، قاتناشنى نازارەت قىلىش - باشقۇرۇش تارمىقى مەسئۇل بولدى. 1988 - يىلى قاتناش باشقۇرۇش جامائەت خەۋپسىزلىكى

ئىدارىسىغا ئۆتكۈزۈپ بېرىلىپ، قاتناش ساقچى چوڭ ئەترىتى تەسىس قىلىندى، 4 شتات بېرىلدى، 1990-يىلدىن كېيىن شتاتى ۋە خادىملىرى كۆپەيتىلدى.

### 1. قاتناش تەرتىپىنى باشقۇرۇش

1988 - يىلى 11 - ئايدا ناھىيىلىك جامائەت خەۋپسىزلىكى ئىدارىسى «قاتناش باشقۇرۇش قائىدىسى» توغرىسىدىكى ئۆقتۈرۈشنى تارقىتىپ، سۈرەت، كۆرگەزمە قىلىش قاتارلىق كۆپ خىل شەكىللەردىن پايدىلىنىپ ئاسسىغا تەشۋىق قىلدى ھەم يېزا ئىگىلىكىنى ماشىنىلاشتۇرۇشنى نازارەت قىلىش - باشقۇرۇش تارماقلىرىغا ماسلىشىپ بىخەتەرلىكنى تەكشۈرۈش ۋە ماشىنىلارنىڭ ئەھۋالى، تېخنىكا جەھەتتىكى مەسىلىلەرنى تەكشۈرۈش خىزمىتىنى قانات يايدۇرۇپ، قاتناش تەرتىپىنى سىستېمىلىق رەتكە سالدى. قاتناش خادىملىرىنى بىر تەرەپ قىلىش داۋامىدا «تاشيول قاتنىشىنى باشقۇرۇش بەلگىلىمىسى»، «جۇڭخۇا خەلق جۇمھۇرىيىتىنىڭ ئامانلىق باشقۇرۇش جازالاش نىزامى» غا ئالاقىدار بەلگىلىمىلەر بويىچە، ۋەقە پەيدا قىلغۇچى سادىر قىلغان ۋەقەنىڭ ئېغىر - يېنىكلىكى، مەسئۇلىيىتىنىڭ چوڭ - كىچىكلىكى، تونۇشنىڭ ياخشى - يامانلىقىغا قاراپ، تەنقىد - تەربىيە بېرىش، ئاگاھلاندۇرۇش، جەزىمانە قويۇش، شوپۇرلۇق كىنىشكىسىنى ئەمەلدىن قالدۇرۇش قاتارلىق جازالارنى بەردى. قىلمىشى ۋە ئاقىۋىتى ئېغىرلارنىڭ قانۇن بويىچە جىنايى مەسئۇلىيىتى سۈرۈشتۈرۈلدى. ماتورلۇق قاتناش ۋاسىتىلىرىنى ياخشى باشقۇرۇش بىلەن بىر ۋاقىتتا، يەنە ناھىيە بويىچە ۋېلىسپېتكىمۇ بولات نومۇر ئۇرۇپ، كىنىشكا تارقىتىلىپ نومۇر بىلەن كىنىشكىنى بىر بىرىگە ئۇيغۇنلاشتۇرۇش بىلەن بىر ۋاقىتتا ئاساسلىق يول ۋە قايناق بازار رايونلىرىغا سىزىق سىزىپ ماتورلۇق قاتناش ۋاسىتىلىرىنىڭ يول بەلگىسى ئورنىتىلدى، ئادەم ۋە ئۇلاغ ھارۋىلىرىغا يول ئايرىپ بېرىلدى، ئاساسلىق كوچىلاردا تۈرۈپ ۋەزىپە ئىجرا قىلىشقا ئادەم كۈچى ئۇيۇشتۇرۇلۇپ، قاتناش تەرتىپى قوغدىلىپ، ناھىيە بازىرىنىڭ قاتنىشى تەدرىجىي ئىزغا چۈشۈرۈلدى.

### 2. شوپۇرلارنى باشقۇرۇش

1989 - يىلى ناھىيە بويىچە 373 شوپۇر بار ئىدى. 1990 - يىلى 475 كە كۆپەيدى. ۋىلايەتلىك شوپۇر تەربىيىلەش مەكتىپى شوپۇر تەربىيىلەشكە مەسئۇل بولدى، كېيىن ۋىلايەتلىك ماشىنا باشقۇرۇش ئورنىدا ئارغىپ تۇرغۇزۇلۇپ، پراكتىكا قىلىپ، ئىمتىھان ئېلىش ئارقىلىق شوپۇرلۇق كىنىشكىسى تارقىتىپ بېرىلدى. 1991 - يىلىنىڭ بېشىدا ناھىيە تەۋەسىدە موتېپكىلىتنىڭ تېز كۆپىيىپ كېتىشى ھەم قالمايىقان بولۇش ئەھۋالىغا ئاساسەن، قاتناش ساقچى چوڭ ئەترىتى تۇنجى قارارلىق موتېپكىلىت مىنگۈچىلەرنى تەربىيىلەش كۇرسى ئاچتى، 211 كۇرسانت تەربىيىلەندى. سىناقىتىن ئۆتكەندىن كېيىن، ئۇلار 3 چاقلىق، 2 چاقلىق موتېپكىلىتنى مىنىش كىنىشكىسى ئالدى. 1993 - يىلى موتېپكىلىت بويىچە 2 - قارارلىق تەربىيىلەش كۇرسى ئېچىلدى، كۇرسقا 220 كىشى قاتناشتى. تراكتور شوپۇرلىرى ناھىيىلىك يېزا ئىگىلىك ماشىنىلىرى مەكتىپىدە ھەر يىلى 2 قارار تەربىيىلەندى. لايىقەتلىك بولغانلارغا تراكتور ھەيدەش كىنىشكىسى تارقىتىپ بېرىلدى.

### 3. ماشىنا باشقۇرۇش ۋە تەكشۈرۈش

قاتناش نازارەت قىلىش - باشقۇرۇش ئورنى ھەر يىلى ناھىيە بازىرىدا قاتناش قائىدە - نىزاملىرىنى تەشۋىق قىلىش ھەم ئۆز ۋاقتىدا قاتناش خادىملىرىنى بىر تەرەپ قىلىشتىن سىرت، يەنە ھەر يىلى ماشىنىلارنى تەكشۈرۈش خىزمىتىگە مەسئۇل بولدى (ماشىنا ئەھۋالى، سانى، قائىدىگە خىلاپلىق قىلغان - قىلمىغانلىقى قاتارلىقلار) ھەمدە قاتناش يوللىرىنى تەكشۈرۈپ، قائىدىگە خىلاپلىق قىلغان ماتورلۇق قاتناش ۋاسىتىلىرىنى تەكشۈرۈپ ۋە بىر تەرەپ قىلىپ، قاتناش تەرتىپىنى ساقلىدى.



شايار ناھىيىسىدىكى ماشىنىلارنىڭ 1988 - يىلىدىن 1993 - يىلغىچە بولغان ئەھۋالى

جەدۋەل: 6 - 6 بىرلىكى: دانە

| يىللار | تۈرى | چوڭ ئاپتوموبىل | كىچىك ئاپتوموبىل | تراكتور | موتسىكلت |
|--------|------|----------------|------------------|---------|----------|
| 1988   |      | 92             | 57               | 382     |          |
| 1989   |      | 109            | 76               | 643     |          |
| 1990   |      | 124            | 132              | 1101    |          |
| 1991   |      | 129            | 181              | 1572    | 1944     |
| 1992   |      | 118            | 219              | 1836    |          |
| 1993   |      | 135            | 227              | 2020    |          |

ئىزاھ: تراكتور ھەر خىل ئىپتىكى تراكتورنى ھەم توپا ئىتتىرىش ماشىنىسى، كولاش ماشىنىسى قاتارلىق دېھقانچىلىقتا ئىشلىتىلىدىغان ماتورلۇق ماشىنىلارنى ئۆز ئىچىگە ئالىدۇ.

شايار ناھىيىسىدە 1988 - يىلىدىن 1993 - يىلغىچە يۈز بەرگەن قاتناش

ھادىسىلىرىنىڭ ستاتىستىكىلىق مەلۇماتى

جەدۋەل: 6 - 7

| يىللار | تۈرى | سانى | پارلانغانلار | ئۆلگەنلەر | ئىقتىسادىي زىيان (يۈەن) |
|--------|------|------|--------------|-----------|-------------------------|
| 1988   |      | 12   | 7            | 4         | 8050                    |
| 1989   |      | 7    | 3            | 2         | 10100                   |
| 1990   |      | 6    | 2            | 2         | 202500                  |
| 1991   |      | 10   | 7            | 4         | 20000                   |
| 1992   |      | 11   | 10           | 4         | 25000                   |
| 1993   |      | 13   | 6            | 8         | 15000                   |

## باب II

### پوچتا - تېلېگراف

چىڭ سۇلالىسىنىڭ گۇاڭشۈ 11 - يىلى (1885 - يىلى) شىنجاڭدىكى ھەربىي راباتلار ئەمەلىدىن قالدۇرۇلۇپ، ئۆتەڭگە ئۆزگەرتىلدى، شاياردا تەسىس قىلىنغان لەڭگەر ئۆتىكى كۇچاغا قارىدى. ھۆكۈمەتنىڭ ھۆججەت، خەت - چەكلىرىنى مەخمۇس توشۇتتى.

- مىنگونىڭ 24 - يىلى (1935 - يىلى) كۇچا پوچتا ئىدارىسى شاياردا بىر پوچتا ۋاكالىت پونكىتى تەسىس قىلىپ، خەت - چەك، پومۇلكا كەسپىنى يولغا قويدى.
- 1952 - يىلى 11 - ئايدا شايار ناھىيىلىك پوچتا ۋاكالىت ئورنىنىڭ دەرىجىسى ئۆستۈرۈلۈپ 5 - دەرىجىلىك پوچتا ئىدارىسىغا ئۆزگەرتىلدى، پېرېژوت كەسپى كۆپەيتىلدى، يەنىلا كۇچا پوچتا ئىدارىسىنىڭ قارىمىقىدا بولدى.
- 1954 - يىلى ئەتىيازدا شايار ناھىيىلىك پوچتا ئىدارىسىنىڭ دەرىجىسى 5 - دەرىجىلىكتىن 4 - دەرىجىلىككە ئۆستۈرۈلدى. 1955 - يىلىنىڭ بېشىدا بۇ ئىدارىنىڭ كەسپى ۋە خادىملىرى كۇچا پوچتا ئىدارىسىدىن ئايرىلىپ چىقىپ، ئۆز ئالدىغا تەسىس قىلىندى. 12 - ئايدا شايار ناھىيىلىك پوچتا ئىدارىسى يەنە 4 - دەرىجىلىكتىن 7 - دەرىجىلىك پوچتا - تېلېگراف ئىدارىسى قىلىپ ئۆزگەرتىلدى.
- 1957 - يىلى 3 - ئايدا شايار ناھىيىلىك پارتكوم مەخپىيەتلىك كەسپىنى ناھىيىلىك پوچتا - تېلېگراف ئىدارىسىغا ئۆتكۈزۈپ بەردى. 1958 - يىلى بازار ئىچى تېلېفونى ۋە ئۇزۇن يوللۇق تېلېفون كەسپى يولغا قويۇلدى. 1959 - يىلى مەمىكەتلىك پوچتا - تېلېگراف يىغىنىنىڭ قارارىغا ئاساسەن، ناھىيە دەرىجىلىكتىن تۆۋەن پوچتا - تېلېگراف كارخانىلىرى يەرلىك ھۆكۈمەت ۋە يۇقىرى دەرىجىلىك پوچتا - تېلېگراف ئىدارىسىنىڭ قوش باشقۇرۇشىدا بولدى. 1961 - يىلى 10 - ئايدا شايار ناھىيىلىك خەلق كومىتېتى يەنە پوچتا - تېلېگراف كارخانىسىنىڭ ئادەم، مالىيە كۈچى، ماددىي كۈچلىرىنى پوچتا - تېلېگراف تارماقلىرىنىڭ بىر تۇتاش باشقۇرۇشىغا ئۆتكۈزۈپ بەردى. بۇ ئىدارە خەلق يولى بىلەن قۇملۇق كوچىسىنىڭ كېسىشكەن يېرىگە جايلاشتى. مەركەزگە بىۋاسىتە قاراشلىق كارخانا بولدى.
- 1966 - يىلى 5 - ئايدا پوچتا - تېلېگراف ئىدارىسىنىڭ خىزمىتىگە «تۆتتىن ئېنىقلاش» خىزمەت گۇرۇپپىسى رىياسەتچىلىك قىلدى. 11 - ئايدا خىزمەت گۇرۇپپىسى چېكىندى. ئىسيانچىلار ھوقۇقىنى تارتىۋالدى، پارتىيە، ھۆكۈمەت رەھبەرلىرى تەقدىدكە ئۇچراپ، ئورگان پالەچ ھالغا چۈشۈپ قالدى. 1967 - يىلى ئىدارىدىكى ئىشچى - خىزمەتچىلەر 2 چوڭ گۇرۇھقا بۆلۈندى. 1969 - يىلى 3 - ئايدا كەلگەندە ناھىيىلىك خەلق قوراللىق بۆلۈمى ھەربىي ۋەكىل ئەۋەتىپ «سولچى» لارنى قوللىدى ھەمدە پوچتا - تېلېگراف ئىدارىسىدا ھەربىي ئىدارە قىلىشنى يولغا قويدى. 6 - ئايدا 2 گۇرۇھتىكى ئىشچى - خىزمەتچىلەر بىرلەشتۈرۈلدى ھەمدە ئىنقىلابىي كومىتېت قۇرۇلدى. 1970 - يىلى 1 - ئايدا پوچتا - تېلېگراف ئىدارىسى، پوچتا ئىدارىسى، تېلېگراف ئىدارىسى بولۇپ ئايرىپ قۇرۇلدى. گۇڭشېلاردىكى پوچتا - تېلېگراف پونكىتلىرىمۇ پوچتا پونكىتى بىلەن تېلېگراف پونكىتىغا ئايرىلدى. پوچتا ئىدارىسى يۇقىرى دەرىجىلىك مەسئۇل تارماقلارنىڭ رەھبەرلىكىدە بولدى. تېلېگراف ئىدارىسى ناھىيىلىك خەلق قوراللىق بۆلۈمىنىڭ رەھبەرلىكىدە بولدى. 1973 - يىلى 10 - ئايدا پوچتا ئىدارىسى بىلەن تېلېگراف ئىدارىسى بىرلەشتۈرۈلۈپ، شايار ناھىيىلىك پوچتا - تېلېگراف ئىدارىسىنىڭ ئەسلىدىكى نامى ۋە ئاپپاراتى ئەسلىگە كەلتۈرۈلدى. 1974 - يىلى 2 - ئايدا پوچتا - تېلېگراف ئىدارىسىدا پوچتا گۇرۇپپىسى بىلەن تېلېگراف گۇرۇپپىسى تەسىس قىلىندى. 1977 - يىلى ناھىيىلىك پوچتا - تېلېگراف ئىدارىسىدا ھەر خىل تۈزۈملەر تەدرىجىي ئەسلىگە كەلتۈرۈلدى. 1981 - يىلى ئىدارىنىڭ ئىنقىلابىي كومىتېت دېگەن نامى ئەمەلدىن قالدۇرۇلدى.
- 1987 - يىلى 7 - ئايدا پوچتا ئامانەت كەسپى يولغا قويۇلدى.
- 1988 - يىلى ئىدارە باشلىقى مەسئۇلىيەت تۈزۈمى ۋە تىجارەتنى ھۆددىگە بېرىش مەسئۇلىيەت تۈزۈمى يولغا قويۇلۇپ، پوچتا تېز يوللانما كەسپى ئېچىلدى ھەم پوچتا - تېلېگراف مۇلازىمەت كوپىراتىپى تەسىس قىلىندى. 1989 - يىلى 10 - ئايدا 500 تۈچكىلىق ئاپتوماتىك تېلېفون تۇتاشتۇرۇلدى ھەم ئۆلچەملەشكەن كونۇبېرت ئىشلىتىش ۋە پوچتا نومۇرى يېزىش تەشۋىق قىلىندى. 1990 - يىلى 7 - ئاينىڭ 30 - كۈنى پوچتا ھەققى تەڭشەپ ئۆستۈرۈلدى. 1992 - يىلى 3 - ئايدا يېزا تېلېفون ھەققى تەڭشەلدى. 10 - ئايدا تېلېگرافقا

ھەققى تەڭشەلدى. 1993 - يىل 3 - ئايدا پوچتا ئالاھىدە تېز يەتكۈزۈش كەسپى يولغا قويۇلدى. 5 - ئاينىڭ 15. كۈنى شايار ناھىيىلىك پوچتا ماركىسى توپلاش جەمئىيىتى قۇرۇلدى. 1993 - يىلىنىڭ ئاخىرى پوچتا تېلېگرافى ئىدارىسىدا مەمۇرىي گۇرۇپپا، ئىشلەپچىقىرىش ئىشخانىسى، فۇنكسىيىلىك ئىشخانا بار ئىدى. ئىشلەپچىقىرىش ئىشخانىسىنىڭ قارىمىقىدا پوچتا گۇرۇپپىسى، تېلېگرافى گۇرۇپپىسى، پوچتا ئامانەت گۇرۇپپىسى، پوچتا توشۇش گۇرۇپپىسى، تارماق ئىدارە - پونكىت ۋە كىچىك ئىسپىنا - گۇرۇپپا، ئۈنىڭدىن باشقا «ياۋاغاز» مۇلازىمەت كوپىراتىپى تەسىس قىلىندى. ئىدارىنىڭ قارىمىقىدا 8 يېزا - بازارلىق پوچتا - تېلېگرافى تارماق ئىدارىسى (پونكىتى)، 88 ئىشچى - خىزمەتچىسى بار. 1993 - يىلى چەت ئەلگە 35 مىڭ 600 پارچە خەت، 3000 پوسۇلكا، 22 مىڭ 500 پارچە پېرېۋوت چېكى يوللاندى، پوچتا ئامانەتلىك يىل ئاخىرىدىكى قالدۇقى 15 مىليون 699 مىڭ يۈەنگە، تارقىتىلغان گېزىت 1 مىليون 566 مىڭ نۇسخىغا، ژۇرنال 149 مىڭ 500 نۇسخىغا، پوچتا ماركىسى توپلاش كەسپىنىڭ مىقدارى 44 مىڭ 94 دانىگە يەتتى. ناھىيىلەر ئارا پوچتا يولى بىر (شايار - توقسۇ) بولۇپ، تاق مۇساپىسى 43 كىلومېتىر كېلىدۇ. ناھىيىدىكى پوچتا يولى 3، تېلېگرافىما توك يولى 2، بۇنىڭ ئىچىدە شايار - ئۈرۈمچى تېلېگرافىما توك يولى بىۋاسىتە مەملىكەتلىك تېلېگرافىما ئالماشتۇرۇش تورىغا ئۇلاندى. چەت ئەلگە 30 مىڭ 471 نۇسخا تېلېگرافىما يوللاندى. ئۇزۇن يوللۇق تېلېفون لىنىيىسى 10، شەھەر تېلېفونى ستولبا يولىنىڭ ئۇزۇنلۇقى 19 كىلومېتىر، ئابونتى 489، يېزا تېلېفونى ستولبا يولىنىڭ ئۇزۇنلۇقى 133 كىلومېتىر، كوممۇناتور سىغىمچانلىقى 250 توچكا، ئابونتى 140، سىمسىز كۆچمە خەۋەرلىشىش شىركىتىنىڭ 2 - ئەۋلاد يانفون ئابونتى 55، چاقىرغۇ ئابونتى 54. پوچتا - تېلېگرافى كەسپىنىڭ تىجارەت سوممىسى 1 مىليون 206 مىڭ 700 گە، تۇراقلىق مۈلكىنىڭ ئەسلى قىممىتى 3 مىليون 523 مىڭ 300 يۈەنگە يەتتى.

پوچتا - تېلېگرافى تارماق ئىدارىسىغا قاراشلىق يېڭىمەھەللە تارماق ئىدارىسى 1954 - يىل 10 - ئايدا، قىزىلبايراق تارماق ئىدارىسى 1954 - يىل 4 - ئايدا، توپيولدى تارماق ئىدارىسى 1959 - يىل 6 - ئايدا، تارىم تارماق ئىدارىسى، قايلىور تارماق ئىدارىسى 1960 - يىلى، تارىم دېھقانچىلىق مەيدانى تارماق ئىدارىسى 1965 - يىل 8 - ئايدا، گۈلباغ تارماق ئىدارىسى 1971 - يىلى، نۇرباغ ئىدارىسى 1980 - يىلى قۇرۇلدى.

## § 1 . پوچتا

### 1. پوچتا يولى

#### (1) ئۆزى باشقۇرىدىغان ناھىيىلەر ئارا پوچتا يولى

مىنگونىڭ 38 - يىلى (1949 - يىلى) كۇچا - كۇچا 6 - رايونى - مازار غوجام (ھازىرقى قىزىلبايراق يېزىسى) شايار پوچتا يولى ئېچىلدى. بۇ يولىنىڭ ئۇزۇنلۇقى 115.2 كىلومېتىر، بۇ يولدا پوچتا يوللانمىلىرى ئاتقا ئارتىپ توشۇلاتتى، 2 پوچتىكەش، 2 ئات بار بولۇپ، ھەپتىدە 2 قېتىم قاتنايتتى. 1952 - يىلى ئات ھارۋىسى بىلەن توشۇلىدىغان بولدى. 1954 - يىل 8 - ئايدا ھەپتىدە 3 قېتىم قاتنايدىغان بولدى. 1958 - يىل 5 - ئايدىن 1966 - يىلغىچە كۇچا - شايار پوچتا يولى شايار - توقسۇ ئۆزى باشقۇرىدىغان پوچتا يولىغا ئۆزگەرتىلدى. پوچتا يوللانمىلىرى ئات ھارۋىسى ۋە ئېشەك ھارۋىسى بىلەن ھەپتىدە 3 قېتىم توشۇلدى. پوچتا يوللانمىلىرى يېڭىمەھەللە ئالماشتۇرۇلدى. پوچتا يوللانمىلىرى توقسۇدىن يېڭىمەھەللەگە، شاياردىن يېڭىمەھەللەگە يەتكۈزۈلۈپ ئالماشتۇرۇلغاندىن كېيىن پوچتا - تېلېگرافى ئىدارىلىرىغا يەتكۈزۈلدى. 1967 -

يىلدىن 1973 - يىلىغىچە ئاپتوموبىلغا ھاۋالە قىلىپ توشۇلىدىغان بولدى، توقسۇ پوچتا - تېلېگرافى ئىدارىسى مەسئۇل بولۇپ كۆزىتىپ يەتكۈزدى. 1975 - يىلدىن 1993 - يىلىغىچە شايار ئۆزى ئاپتوموبىل بىلەن توشۇيدىغان بولدى، بۇ يولنىڭ تاق مۇساپە بويىچە ئۇزۇنلۇقى 43 كىلومېتىر. 1993 - يىلىغىچە ھەپتىدە 4 قېتىم پوچتا قاتنايدىغان بولدى. يول ئۈستىدە قايلىور، يېڭىمەھەللە پوچتا - تېلېگرافى تارماق ئىدارىلىرىدا پوچتا يوللانمىلىرى ئالماشتۇرۇلدى.

## (2) ناھىيە - يېزا پوچتا يوللىرى (3 - دەرىجىلىك پوچتا يولى)

(1) شايار ناھىيىسىدىن تارىم دېھقانچىلىق مەيدانى تارماق ئىدارىسىغىچە بولغان پوچتا يولى 1965 - يىلى ئېچىلدى، بۇ پوچتا يولنىڭ تاق مۇساپە بويىچە ئۇزۇنلۇقى 26 كىلومېتىر، پوچتا يوللانمىلىرى تويىۋولدى پوچتا - تېلېگرافى تارماق ئىدارىسىدا ئالماشتۇرۇلدى، پوچتا يوللانمىلىرى قول تراكىتورى بىلەن توشۇلدى. 1993 - يىلى مۆتىدىللىك بىلەن ھەپتىدە 3 قېتىم پوچتا قاتنىدى.

(2) شايار ناھىيىسىدىن مازار غوجام (ھازىرقى قىزىلبايراق يېزىسى) پوچتا - تېلېگرافى تارماق ئىدارىسىغىچە بولغان پوچتا يولى 1954 - يىلى ئېچىلدى، بۇ يولنىڭ تاق مۇساپە بويىچە ئۇزۇنلۇقى 36 كىلومېتىر. 1957 - يىلى پوچتا يوللانمىلىرى ئات بىلەن توشۇلدى، 1958 - يىلدىن 1960 - يىلىغىچە ۋېلىسپىت بىلەن توشۇلدى. 1967 - يىلدىن كېيىن ئات ھارۋىسى بىلەن توشۇلدى. 1980 - يىلدىن 1993 - يىلىغىچە مۆتىدىللىك بىلەن توشۇلدى، پوچتا يوللانمىلىرى ئارىلىقتا نۇرباغ پوچتا - تېلېگرافى پونكىتىدا ئالماشتۇرۇلدى، ھەپتىدە 3 قېتىم پوچتا قاتنىدى.

(3) شاياردىن تارىم يېزىسىغىچە بولغان پوچتا يولى 1960 - يىلى ئېچىلدى، ئۇزۇنلۇقى 93 كىلومېتىر، ھەپتىدە 2 قېتىم پوچتا قاتنىدى، 1976 - يىلى بۇ يول بىكار قىلىندى. تارىم دېھقانچىلىق مەيدانىدىن تارىم گۇڭشېسىغىچە بولغان پوچتا يولى كۆپەيتىلدى، ئۇزۇنلۇقى 40 كىلومېتىر. 1988 - يىلى 3 - ئايدا يەنە ئەسلىدىكى شايار - تارىم يېزىسى پوچتا يولى ئەسلىگە كەلتۈرۈلدى، بۇ يولنىڭ تاق مۇساپە بويىچە ئۇزۇنلۇقى 43 كىلومېتىر، پوچتا ئەسلىدىكى ھەپتىدە 2 قېتىم قاتناشتىن ھەپتىدە بىر قېتىم قاتناشقا ئۆزگەرتىلدى، پوچتا يوللانمىلىرى يەنىلا ئېشەك ھارۋىسى بىلەن توشۇلدى.

(4) شاياردىن تويىۋولدى يېزىسىغىچە بولغان پوچتا يولى 1959 - يىلى ئېچىلدى. 1965 - يىلى تارىم دېھقانچىلىق مەيدانىدا پوچتا - تېلېگرافى پونكىتى قۇرۇلغاندىن كېيىن، بۇ يول شاياردىن تارىم دېھقانچىلىق مەيدانىغىچە بولغان پوچتا يولنىڭ بىر بۆلىكى قىلىنىپ، ئەسلىدىكى پوچتا يولى بىكار قىلىندى، بۇ يولنىڭ ئۇزۇنلۇقى 26 كىلومېتىر كېلىدۇ، ئارىلىقتا تويىۋولدى يېزىسىدىكى پوچتا - تېلېگرافى پونكىتىدا پوچتا يوللانمىلىرى ئالماشتۇرۇلدى.

1993 - يىلىنىڭ ئاخىرىغىچە ناھىيە بازىرى 2 - دەرىجىلىك ئۆزى باشقۇرىدىغان ئاپتوموبىل پوچتا يولىدىن بىرى، ناھىيىدىن ھەرقايسى تارماق ئىدارە، پونكىتلارغا قاتنايدىغان مۆتىدىللىك قاتنايدىغان پوچتا يولىدىن 2 سى، ئېشەك ھارۋىسى پوچتا يولىدىن بىرى بار بولدى. بازار ئەتراپى ۋە يېزىلارنىڭ ئۆزى باشقۇرىدىغان پوچتا يولى 19، ھاۋالە پوچتا يولى بىر، ئومۇمىي ئۇزۇنلۇقى 989.6 كىلومېتىر، تاق مۇساپە بويىچە ئۇزۇنلۇقى 684.5 كىلومېتىر، ئېشەك ھارۋىسى قاتنايدىغان پوچتا يولىدا ھەپتىدە 2 قېتىم قاتنىغاندىن تاشقىرى، باشقىلىرىدا ۋېلىسپىت بىلەن ھەپتىدە 3 قېتىم پوچتا قاتنىدى. پوچتالىيوننىڭ پوچتا يوللانمىلىرىنى توشۇش قورالى (ۋېلىسپىت، ئېشەك ھارۋىسى) شەخسكە تەۋە بولۇپ، بەلگىلىمە بويىچە ئۇلارغا ھەر ئايدا باشقۇرۇش ھەققى بېرىلدى.

## شايار ناھىيىسىنىڭ 1993 - يىلى ئۆزى باشقۇرىدىغان پوچتا يولىدا يۈرۈش ۋاقتى جەدۋىلى

جەدۋەل: 6 - 8

| يول بويىدىكى ئىدارە -<br>پونكىتلارنىڭ نامى   | پوچتا يوللانمىلىرىنى<br>توشۇش ئۈسكۈنىسى | ئىدارە - پونكىتلار ئارىلىقى<br>دىكى ئاق مۇساپە ئۇزۇنلۇقى<br>(كىلومېتىر) | ئىزاھ  |
|--|---|---|--|
| شايار — توقسۇ  | ئاپتوموبىل                              | 43  | ھەپتىدە 3 قېتىم (ئۆلكە<br>ئىچىدىكى 2 - دەرىجىلىك<br>پوچتا يولى)                    |
| شايار — يېڭىمەھەللە  | ئاپتوموبىل                              | 22  | ھەپتىدە 3 قېتىم (ئالماشتۇرۇش<br>نۇقتىسى)   |
| شايار — قايلىور  | ئاپتوموبىل                              | 10  | ھەپتىدە 3 قېتىم (ئالماشتۇرۇش<br>نۇقتىسى)   |
| شايار — قىزىلبايراق  | موتسىكل                                 | 36  | ھەپتىدە 3 قېتىم (3 -<br>دەرىجىلىك پوچتا يولى)                                      |
| شايار — نۇرباغ   | موتسىكل                                 | 11  | ھەپتىدە 3 قېتىم (ئالماشتۇرۇش<br>نۇقتىسى)   |
| شايار — تويىبولى   | قول تراكتور                             | 10  | ھەپتىدە 3 قېتىم (1965 -<br>يىل 8 - ئايدىن كېيىن<br>ئالماشتۇرۇش نۇقتىسى<br>قىلىندى) |
| شايار - تارم دېھقانچىلىق<br>مەيدانى (1965 - يىل 8 -<br>ئايدىن 1986 - يىلغىچە)          | قول تراكتور                             | 26  | ھەپتىدە 3 قېتىم (3 -<br>دەرىجىلىك پوچتا يولى)                                      |
| تارم دېھقانچىلىق مەيدانى —<br>تارم يېزىسى (1986 -<br>يىلدىن 1988 - يىل 3 -<br>ئايغىچە) | ۋېلىسپېت                                | 40  | ھەپتىدە 2 قېتىم  |
| شايار — تارم يېزىسى<br>(1988 - يىل 3 - ئايدىن<br>ھازىرغىچە)                            | ئېشەك ھارۋىسى                           | 43  | ھەپتىدە 2 قېتىم (ئومۇمىي<br>مۇساپە 148 كىلومېتىر)                                  |

## شايار ناھىيىسىنىڭ يېزىلاردىكى يەتكۈزۈش لىنىيىسىنىڭ 1993 - يىلدىكى ئەھۋالى

جەدۋەل: 6 - 9

| باشلانغان — ئاخىرلاشقان نۇقتا                    | پوچتا<br>يوللانمىلىرىنى<br>توشۇش قورالى | ئاق مۇساپە<br>ئۇزۇنلۇقى<br>(كىلومېتىر) | ئىسپىتى مۇددىتى | يەتكۈزۈش<br>نۇقتىسى |
|--|---|--|-----------------|---------------------|
| تارم دېھقانچىلىق مەيدانى — 2 -<br>ئوتتۇرا ئەترەت | ۋېلىسپېت                                | 37                                     | ھەپتىدە 3 قېتىم | 23                  |
| تارم دېھقانچىلىق مەيدانى — 6 -<br>ئوتتۇرا ئەترەت | ۋېلىسپېت                                | 20                                     | ھەپتىدە 3 قېتىم | 25                  |
| تارم دېھقانچىلىق مەيدانى — جەنۇبىي<br>تارم       | ۋېلىسپېت                                | 60                                     | ھەپتىدە 2 قېتىم | 20                  |
| تويىبولى — قاراقۇم                               | ۋېلىسپېت                                | 34                                     | ھەپتىدە 3 قېتىم | 20                  |



|    |   |                      |               |  |
|----|---|----------------------|---------------|--|
| 22 | ھەپتە 3 قېتىم   | 34                   | ۋېلىسپېت      | تويۇلدى — كوناچىمەن  |
| 46 | ھەپتە 3 قېتىم   | 36                   | ۋېلىسپېت      | تويۇلدى — يېڭىباغ  |
| 16 | ھەپتە 3 قېتىم   | 32                   | ۋېلىسپېت      | يېڭىمەھەللە — ئاچادۆڭ  |
| 18 | ھەپتە 3 قېتىم   | 30                   | ۋېلىسپېت      | يېڭىمەھەللە — پانتاقشەھەر  |
| 25 | ھەپتە 3 قېتىم   | 36                   | ۋېلىسپېت      | يېڭىمەھەللە — يېڭىئېرىق  |
| 25 | ھەپتە 3 قېتىم   | 29                   | ۋېلىسپېت      | قايلىور — ئاقدۆڭ   |
| 14 | ھەپتە 3 قېتىم   | 49                   | ۋېلىسپېت      | قايلىور — ياقايۇلاق  |
| 16 | ھەپتە 3 قېتىم   | 30                   | ۋېلىسپېت      | مازارغوجام (قىزىلبايراق) — گۈزەل                                     |
| 20 | ھەپتە 3 قېتىم   | 35                   | ۋېلىسپېت      | مازارغوجام (قىزىلبايراق) — بۇزتا                                     |
| 16 | ھەپتە 3 قېتىم   | 49                   | ۋېلىسپېت      | نۇرباغ — يېڭى بوزىر دېھقانچىلىق مەيدانى — لەڭگەر                     |
| 29 | ھەپتە 3 قېتىم   | 44                   | ۋېلىسپېت      | كىچىك گۈلباغ — چوڭ گۈلباغ  |
| 25 | ھەپتە 3 قېتىم   | 57                   | ۋېلىسپېت      | گۈلباغ — كىچىك گۈلباغ  |
|    | ھەپتە 2 قېتىم<br>قاتناشتىن بىر<br>قېتىم قاتناشقا<br>ئۆزگەرتىلدى | 75                   | ئېشەك ھارۋىسى | تارىم — ئىتتىپاق يېزىسى، غالىمبەت كەنتى، دۆڭقوتان، كۇچا قوي خوجىلىقى |
| 31 | يۇقىرىدىكىگە<br>ئوخشاش  | 90 (2 پوچتا<br>يولى) | ئېشەك ھارۋىسى | تارىم — قۇملۇق، بەشتوغراق  |

## 2. پوچتا كەسپى

پوچتا خەۋەرلىشىشتە ئاساسلىق خەت - چەك، ھۆججەت، نەرسە كېرەك ۋە گېزىت - ژۇرنال قاتارلىق ماددىي بۇيۇملار توشۇلدى. شايار ناھىيىلىك پوچتا - تېلېگراف ئىدارىسى دۆلەت ئىچىدىكى يوللانما، خەلقئارا يوللانما (خەت - چەك، پوسۇلكا)، پوچتا پېرىۋوتى، گېزىت - ژۇرنال تارقىتىش، مەخپىي ھۆججەت ئالاقىسىدىن ئىبارەت كەسىپلەرنى بېجىردى. تىجارەت، ئايرىش، توشۇش، يەتكۈزۈش قاتارلىق پوچتا ئىشلىرى ئىشلەندى. 1987 - يىل 7 - ئايدا پوچتا ئامانەت كەسپى كۆپەيتىلدى.

### 1) خەت - چەك

(1) نۇرى

1950 - يىل 2 - ئايدا شايار ناھىيىلىك پوچتا ۋاكالەت پونكىتى يەنە مەملىكەت بويىچە بىرلىككە كەلگەن پوچتا ھەققى تۈزۈمىنى ئىجرا قىلدى. 1952 - يىل 8 - ئايدا جەڭچىلەرنىڭ ئادەتتىكى خەت - چەكلىرى ھەقسىز يەتكۈزۈلمىدىغان بولدى. 1960 - يىل 10 - ئايدا ئالاھىدە زاكاز خەت كەسپى يولغا قويۇلدى. 1966 - يىل 9 - ئايدىن باشلاپ ماۋ زېدۇڭ ئەسەرلىرىنى بىردەك ھەقسىز زاكاز باسما يۇيۇم قاتارىدا يەتكۈزۈش يولغا قويۇلدى (1969 - يىل 5 - ئايدا بىكار قىلىندى) 5 - ئايدا ھەربىي پوچتا يوللانمىلىرىنى ھەقسىز يەتكۈزۈش بىكار قىلىندى. 1981 - يىل 7 - ئايدا دۆلەت ئىچىدىكى ھۆججەتلەرنى يەتكۈزۈش كەسپى ئەسلىگە كەلتۈرۈلدى. 1984 - يىل 8 - ئايدا ھەربىي پوچتا يوللانمىلىرىنى ھەقسىز يەتكۈزۈش تۈزۈمى ئەسلىگە كەلتۈرۈلدى. 1989 - يىل 10 - ئايدا ئۆلچەملەشكەن كونۇپېرت ئىشلىتىش ۋە پوچتا نومۇرى يېزىش تەشۋىق قىلىنىپ، ماشىنا ئارقىلىق پوچتا نومۇرى بويىچە ئايرىشنى تەدرىجىي يولغا قويۇشقا ئاساس سېلىندى. 1990 - يىل 7 - ئايدا ئادەتتىكى خەت، باسما يۇيۇم، خەت - ئالاقىلارنىڭ زاكاز ھەققى تەڭشەلدى.

باشقا پوچتا ھەققىمۇ مۇۋاپىق ئۆستۈرۈلدى. 1993 - يىل 3 - ئايدا ئالاھىدە تېز يەتكۈزۈش كەسپى يولغا قويۇلدى. 4 - ئايدىن باشلاپ ھەر بىر پارچە خەت - چەكتىن 0.20 يۈەن پوچتا قوشۇمچە ھەققى ئېلىنىپ ئىسچوت بېرىلدى. يىل ئاخىرىغىچە ئادەتتىكى خەت، زاكاز خەت، ئالاھىدە زاكاز خەت، باسما بۇيۇمى، قەغەز پوسۇلكا، ئانكرىتكا، تېز يوللانما، ئەمەللەر ئوقۇشلۇقىنى يوللاش قاتارلىق خەت - چەك كەسپلىرى يولغا قويۇلدى.

## (2) كەسپ مىقدارى

شايار ناھىيىلىك پوچتا - تېلېگرافى ئىدارىسىنىڭ كەسپى 1955 - يىلىنىڭ بېشىدا كۇچا پوچتا ئىدارىسىدىن ئايرىلىپ چىقتى. شۇ يىلى 13 مىڭ 700 پارچە خەت - چەك ماغدۇرۇلدى، ئاران 1200 يۈەن كىرىم قىلىندى، 1966 - يىلى يوللىنىدىغان خەت تېز كۆپىيىپ، 180 مىڭ 300 پارچىغا، كىرىم 13 مىڭ 700 يۈەنگە يەتتى. شۇنىڭدىن كېيىن خەت - چەك كەسپى مۇقىم راۋاجلىنىپ، خەت - ئالاقە كىرىمى يىلدىن يىلغا كۆپەيدى. 1993 - يىلدىكى كەسپ مىقدارى 1986 - يىلدىكىدىن %49، كەسپى كىرىم 3.42 ھەسسە ئاشتى.

## (2) پوسۇلكا

(1) تۈرى: پوسۇلكا كەسپى مىنگونىڭ 38 - يىلى (1949 - يىلى) يولغا قويۇلۇشقا باشلىغان. بۇ كەسپ شۇ چاغدا كۇچا ناھىيىلىك پوچتا ئىدارىسىغا قاراشلىق ئىدى، پوسۇلكىنىڭ ئېغىرلىقىغا قاراپ ھەق ئېلىش بىرلىكى 500 گرام ئىدى. 1957 - يىل 4 - ئايدا 100 گرامدىن باشلاپ ھەق ھېسابلاندى، تېز يەتكۈزۈلىدىغان كىچىك پوسۇلكىنىڭ ئېغىرلىق چېكى 500 گرام قىلىنىپ، خەت - چەك تەرتىپى بويىچە بىر تەرەپ قىلىندى ھەم ئادرېسى بويىچە يەتكۈزۈلدى، ھەق نىسبىتى ئادەتتىكى پوسۇلكىنىڭكىدىن %50 يۇقىرى بولدى. 1979 - يىل 7 - ئايدا «ب» تۈردىكى باھاسىغا كاپالەتلىك قىلىش پوسۇلكا كەسپى يولغا قويۇلدى، مۇددىتى ئۆتۈپ كەتكەن پوسۇلكىدىن ساقلاش ھەققى ئېلىش ئەسلىگە كەلتۈرۈلدى. 1984 - يىل 4 - ئايدا ئالتۇن - كۈمۈش قاتارلىق زىننەت بۇيۇملىرىنى ئەۋەتىش چارىسى يېڭىلاشتىن بەلگىلەندى، يەنى ئورگان، كارخانا، كەسپى ئورۇنلاردىكى ھۆكۈمەت ئىشى بىلەن نەرسە - كېرەك ئەۋەتكۈچىلەر نەرسە - كېرەك ئەۋەتىدىغان ئورۇننىڭ ئىسپاتىنى كۆرسىتىشى؛ شەخسلەر ئالتۇن - كۈمۈش ئەۋەتكەندە جەزىمەن ئۆزىنىڭ كىملىكىنى ياكى دۆلەت ئىچىدە ئالتۇن - كۈمۈش بۇيۇملىرى تىجارىتى قىلىدىغان ئورۇننىڭ مال تارقىتىش ئالونىنى كۆرسىتىش تەلەپ قىلىندى. بۇلار بىردەك «ئا» تۈردىكى باھاسىغا كاپالەتلىك قىلىش پوچتا يوللانمىسى بويىچە ئەۋەتىلدى. 1993 - يىلى پوسۇلكا كەسپىدىن ئادەتتىكى پوسۇلكا، تېز يەتكۈزۈلىدىغان پوسۇلكا، باھاسىغا كاپالەتلىك قىلىنىدىغان پوسۇلكا، «ب» تۈردىكى باھاسىغا كاپالەتلىك قىلىنىدىغان پوسۇلكا قاتارلىقلار بېجىرىلدى.

(2) كەسپ مىقدارى: ئىدارە دەسلەپ قۇرۇلغان 1955 - يىلى 189 پوسۇلكا ماغدۇرۇلدى، 199 يۈەن كىرىم قىلىندى. 1986 - يىلدىن كېيىن يېمەكلىك ئاساس قىلىنغان پوسۇلكا، كىيىم - كېچەك ئاساس قىلىنغان تاۋار پوسۇلكىغا، كىچىك پوسۇلكا چوڭ پوسۇلكىغا ئۆزگەردى؛ پوسۇلكا سانى ئانچە كۆپەيمىگەن بىلەن پوسۇلكىنىڭ ئومۇمىي ئېغىرلىقى خېلى زور ئاشتى. 1988 - يىلى كەسپى كىرىم 52 مىڭ 600 يۈەنگە يېتىپ، 1986 - يىلدىكىنىڭ 4.23 ھەسسىسىگە تەڭ كەلدى. شۇنىڭدىن كېيىن كەسپ مىقدارى يىلدىن يىلغا تۆۋەنلىدى. بولۇپمۇ 1990 - يىل 7 - ئاينىڭ 30 - كۈنى دۆلەت ئىچىدىكى پوسۇلكىنىڭ پوچتا ھەققى تەخەللەگەندىن كېيىن (%150 ئاشتى) 1993 - يىلىنىڭ ئاخىرىغىچە ئاران 3000 پوسۇلكا يوللاندى، كەسپى كىرىم 22 مىڭ 600 يۈەن بولدى. بۇ 1988 - يىلدىكىنىڭ ئاران %43 نى ئىگىلىدى.

## (3) پېرىۋوت

پېرىۋوت كەسپى ئادەتتىكى پېرىۋوت ۋە تېلېگرامما پېرىۋوتىدىن ئىبارەت 2 خىل. 1953 - يىلى پوچتا - تېلېگرافى ئىدارىسى بىلەن بانكا ئىش تەقسىم قىلىشىپ، شەخسلەرنىڭ پۇل

پېرېۋوتنى پوچتا - تېلېگرافى ئىدارىسى بېجىردى، ھەر بىر پارچە پۇل پېرېۋوتىنىڭ ئەڭ يۇقىرى چېكى 300 يۈەن قىلىپ بەلگىلەندى. 1954 - يىلى 10 - ئايدا «ئىسپاتقا قاراپ پۇل بېرىش» چارىسى يولغا قويۇلۇپ، ئاممىنىڭ پۇل ئېلىشىغا قۇلايلىق يارىتىلدى. 1955 - يىلى قوشۇمچە ۋەزىپە ئۆتەيدىغان پېرېۋوت تەكشۈرگۈچى سەپلىنىپ، پېرېۋوت چېكى قايتا تەكشۈرۈلدى. 9 - ئايدا نورمىلىق پېرېۋوت چېكى كەسپى توختىتىلىپ، ئادەتتىكى پېرېۋوت چېكىگە ئۆزگەرتىلدى. 1958 - يىلى 1 - ئاينىڭ 1 - كۈنىدىن باشلاپ پوچتا يول پېرېۋوتىنىڭ پېرېۋوت پۇل سوممىسىنىڭ %1 بويىچە بىرتۇتاش ھەق ئېلىنىدىغان بولدى. ھەر بىر پارچە پۇل پېرېۋوتىنىڭ ئەڭ تۆۋەن پېرېۋوت ھەققى 0.10 يۈەن بولدى. 1982 - يىلى پېرېۋوت پۇلىنىڭ ئەڭ يۇقىرى چېكى 300 يۈەندىن 5000 يۈەنگە كۆپەيتىلدى. شۇنىڭدىن كېيىن كەسپى كىرىم ئۈزلۈكسىز كۆپەيدى. 1993 - يىلىغىچە شايار ناھىيىلىك پوچتا - تېلېگرافى ئىدارىسىدىكى 7 ئىدارە - پونكىت پېرېۋوت كەسپىنى بېجىردى. بۇنىڭ ئىچىدە 2 ئىدارە - پونكىت پەقەت ئادەتتىكى پېرېۋوت كەسپىنى بېجىردى. بىر يىلدا 22 مىڭ 500 پارچە پېرېۋوت چېكى ماڭدۇرۇلدى، پېرېۋوت كەسپىدىن 48 مىڭ 700 يۈەن كىرىم قىلىندى.

#### (4) گېزىت - ژۇرنال تارقىتىش

مىنگو يىللىرىدا گېزىت - ژۇرنال تارقىتىشنى گەرچە پوچتا ۋاكالەت پونكىتى بېجىرىدىغان بولسىمۇ، ئەمما ئاران ناھىيىلىك ھۆكۈمەت ۋە باشقا ئورۇنلار بىر نەچچە نۇسخا ئۆلكە گېزىتىگە يېزىلاتتى. 1953 - يىلى 1 - ئاينىڭ 1 - كۈنى «پوچتا ئارقىلىق يەتكۈزۈش بىلەن تارقىتىشنى بىرلەشتۈرۈش» يولغا قويۇلغاندىن كېيىن، شايار ناھىيىسىدە گېزىت ۋە ژۇرنال تارقىتىش كەسپى بېجىرىلىشكە باشلىدى. 1958 - يىلىدىن 1965 - يىلىغىچە ئىشنىڭ ئالدىنقىچە بېرىپ مۇلازىمەت قىلىش يولغا قويۇلۇپ، ھەر خىل گېزىت - ژۇرناللارغا مۇشتەرى قوبۇل قىلىندى. «مەدەنىيەت زور ئىنقىلابى» داۋامىدا نۇرغۇن گېزىت - ژۇرنال چىقىرىدىغان ئورۇنلار ئىشتىن توختىتىلدى، شايار ناھىيىلىك پوچتا - تېلېگرافى ئىدارىسىنىڭ ژۇرنال تارقىتىش مىقدارى تېزىدىن تۆۋەنلەپ كەتتى؛ 1969 - يىلى تارقىتىلغان ژۇرنال سانى 1965 - يىلىدىكىدىن 7.46 ھەسسە تۆۋەنلەپ كەتتى. 1978 - يىلىدىن كېيىن نەشرىيات تارماقلىرى قەغەزنىڭ قىسلىقى تۈپەيلىدىن مۇشتەرىلەرنىڭ ئېھتىياجىنى قامدىيالماي قالغاچقا نورما بەلگىلەش ۋە تەقسىملەش چارىسىنى قوللىنىپ گېزىت - ژۇرنال تارقىتتى. 1981 - يىلىدىن كېيىن تۈرلۈك گېزىت - ژۇرناللار كەڭتاشا تارقىتىلدى، ئۇنىڭ ئۈستىگە زور كۈچ بىلەن تەشۋىق قىلىنىپ، تارقىتىش مىقدارى بۆسۈش خاراكتېرلىك يۇقىرى ئۆرلىدى. شۇ يىلى ھەر خىل گېزىتكە 1 مىليون 195 مىڭ، ژۇرنالغا 65 مىڭ 700 مۇشتەرى قوبۇل قىلىندى، كەسپى كىرىم 11 مىڭ 600 يۈەنگە يەتتى. 1989 - يىلىدىن كېيىن قەغەز باھاسىنىڭ ئۆرلىشى سەۋەبىدىن گېزىت - ژۇرنالنىڭ باھاسىمۇ ئۆرلىدى، بۇنىڭ بىلەن گېزىت - ژۇرناللارنىڭ تارقىتىلىش مىقدارى بىر ئاز تۆۋەنلىدى، ئەمما كەسپى كىرىم يەنىلا خېلى يۇقىرى ئۆرلىدى. شۇ يىلى ھەر خىل گېزىتكە 1 مىليون 86 مىڭ، ژۇرنالغا 104 مىڭ 100 مۇشتەرى قوبۇل قىلىندى، كەسپى كىرىم 34 مىڭ 200 يۈەنگە يەتتى، دېمەك 1989 - يىلى تارقىتىش تارىخىدىكى ئەڭ ياخشى بىر يىل بولدى.

#### (5) مەخپىيەتلىك خەۋەر - ئالاقىسى

1957 - يىلى 3 - ئايدىن بۇرۇن شايار ناھىيىسىنىڭ مەخپىيەتلىك خەۋەر - ئالاقە ئىشنى ناھىيىلىك پارتكوم بېجىردى. شۇ يىلى 4 - ئاينىڭ 1 - كۈنى گوۋۇيۈەننىڭ «مەملىكەت بويىچە پوچتا - تېلېگرافى تارماقلىرىدا مەخپىيەتلىك خەۋەر - ئالاقە ئاپپاراتى قۇرۇش توغرىسىدىكى ئۇقتۇرۇش» ى بويىچە ناھىيىلىك پارتكومنىڭ مەخپىيەتلىك خەۋەر - ئالاقە ئىشى ناھىيىلىك پوچتا - تېلېگرافى ئىدارىسىغا ئۆتكۈزۈپ بېرىلدى، مەخپىي پوچتا يوللانمىسى ئادەتتىكى پوچتا يوللانمىلىرى بىلەن بىللە قوغداپ توشۇلدى. ناھىيە بازىرىدا يەتكۈزۈش نۇقتىسى 20 گە، يەتكۈزۈش لىنىيىسى 6 - 7 كىلومېتىرغا يەتتى. 1986 - يىلىدىن بۇيان

مەخپىيەتلىك خەۋەر - ئالاقىسىنىڭ 10 چوڭ ئىنتىزامىدىكى مەخپىيەتلىكنى ساقلاش نىزامى، ئىسپىنا ئالمىش سۈپىتى، تەكشۈرۈش تۈزۈمى ۋە ئىش ئورنى مەسئۇلىيەت تۈزۈمى، مەخپىيەتلىك خەۋەر - ئالاقىسى تۈزۈمى قەتئىي ئىجرا قىلىنىپ، پارتىيە، ھۆكۈمەت، ھەربىي ھەم كارخانا، كەسپىي ئورۇنلارنىڭ مەخپىيەتلىكىنىڭ قەتئىي بىخەتەرلىكىگە كاپالەتلىك قىلىندى. 1986 - يىلدىن 1993 - يىلغىچە مەخپىيەتلىك خەۋەر ئالاقىسىدا ھېچقانداق خاتالىق كۆرۈلمىدى. 1990 - يىلى ۋىلايەت شايار ناھىيىلىك پوچتا - تېلېگراف ئىدارىسىنى سۈپەت جەھەتتە پۈتۈنلەي قىزىلاشقان ئورۇن دەپ باھالىدى.

### (6) پوچتا پۇل ئاماننىتى

1987 - يىل 7 - ئاينىڭ 17 - كۈنى پوچتا پۇل ئامانەت كەسپى رەسمىي يولغا قويۇلدى. شۇ چاغدا ناھىيە بازىرى، تويۇلدى، تارىم جامائەت خەۋپسىزلىكى، دېھقانچىلىق مەيدانى، پوچتا - تېلېگراف پونكىتلىرىدا ئامانەت كەسپى يولغا قويۇلۇپ، قەرەلسىز، قەرەللىك، قەرەللىك - قەرەلسىز ئىككىگە قۇلايلىق، پارچە قويۇپ توپ ئېلىش، پېرېۋوتنى ئامانەتكە ئۆزگەرتىش، ئامانەتنى پېرېۋوتقا ئۆزگەرتىش قاتارلىق پۇل ئامانەت كەسپلىرى بېجىرىلدى، پوچتا پۇل ئامانەتتە خەلق بانكىسىنىڭ بىر تۇتاش ئامانەت پۇل ئۆسۈم نىسبىتى ئىجرا قىلىندى. ئامانەت قويۇلغان پۇللار خەلق بانكىسىغا تاپشۇرۇپ ئامانەت قويۇلدى.

### (7) پوچتا ماركىسى توپلاش

پوچتا ماركىسى توپلاش كەسپى 1984 - يىل 6 - ئاينىڭ 18 - كۈنى يولغا قويۇلدى. ئىلگىرى خاتىرە پوچتا ماركىسى ۋە ئادەتتىكى پوچتا ماركىسى تەڭلا سېتىلاتتى. 1988 - يىلدىن كېيىن پوچتا ماركىسى توپلاش كەسپى مۇنتىزىم ئىزغا چۈشتى. ۋاقىتلىق پوچتا ماركىسى توپلايدىغان ئابونتىلارنىڭ كۆپ قىسمى دائىملىق پوچتا ماركىسى توپلايدىغان ئابونتىغا ئۆزگەردى. ھەر يىلنىڭ بېشىدا پوچتا ماركىسى توپلايدىغانلار بىر قېتىمىدىلا ئالدىنلا پۇل تاپشۇرۇپ، يىل ئاخىرىدا ئاشقان قىممىنى ھېسابات قىلدى. پوچتا ماركىسى توپلايدىغانلارغا كەسپ قوشۇمچە بېجىرىپ بېرىلدى. 1993 - يىل 5 - ئاينىڭ 15 - كۈنى شايار ناھىيىلىك پوچتا ماركىسى توپلاش جەمئىيىتى قۇرۇلۇپ، بۇ خىزمەت تەشكىلى، رەھبەرلىكى بولغان ئىزغا سېلىندى. 1993 - يىلنىڭ ئاخىرى ناھىيىلىك پوچتا - تېلېگراف ئىدارىسىدا توپلىنىدىغان پوچتا ماركىلىرىدىن خاتىرە پوچتا ماركىسى، ئالاھىدە پوچتا ماركىسى، خاتىرە كوئۇبىرت، خاتىرە كارتىسى، خاتىرە پۇل، پۈكلىمە پوچتا ماركىسى، پوچتا ماركىسى توپلاش بۇيۇمى، پوچتا ژۇرنىلى ۋە باشقا پوچتا ماركىسى توپلاش بۇيۇملىرى سېلىندى.

شايار ناھىيىسىنىڭ پوچتا ماركىسى توپلاش كەسپىنىڭ مىقدارى ۋە كەسپىي

كىرىم ئەھۋالى

جەدۋەل: 6 - 10

| يىللار | پوچتا ماركىسى توپلاش<br>بۇيۇملىرى (پارچە) | پوچتا ماركىسى توپلاش<br>كەسپى كىرىمى<br>(يۈەن) | يىللار | پوچتا ماركىسى توپلاش<br>بۇيۇملىرى (پارچە) | پوچتا ماركىسى توپلاش<br>كەسپى كىرىمى<br>(يۈەن) |
|--------|---|--|--------|---|--|
| 1988   | 3655                                      | 3655   | 1991   | 49491                                     | 23641  |
| 1989   | 12275                                     | 11275  | 1992   | 40030                                     | 20220  |
| 1990   | 11925                                     | 11925  | 1993   | 44094                                     | 30114  |



## 8) پوچتا تېز يوللانمىسى

پوچتا تېز يوللانمىسى 1988 - يىلى يولغا قويۇلدى، 1993 - يىلىنىڭ ئاخىرىغىچە كەسىپ مىقدارى 30 مىڭ 900 گە، كەسپى كىرىمى 28 مىڭ يۈەنگە يەتتى.

شايار ناھىيىسىنىڭ پوچتا تېز يوللانما كەسپىنىڭ مىقدارى ۋە كىرىم ئەھۋالى

جەدۋەل: 6 - 11

| يىللار | كەسىپ مىقدارى<br>(پارچە) | كەسپى كىرىمى<br>(يۈەن) | يىللار | كەسىپ مىقدارى<br>(پارچە) | كەسپى كىرىمى<br>(يۈەن) |
|--------|--------------------------|------------------------|--------|--------------------------|------------------------|
| 1988   | 393                      |                        | 1991   | 21529                    | 19705                  |
| 1989   | 9374                     | 796                    | 1992   | 29998                    | 26617                  |
| 1990   | 21148                    | 12717                  | 1993   | 30871                    | 28020                  |

يۇقىرىقى كەسىپلەردىن باشقا، 1993 - يىل 3 - ئايدا يەنە ئالاھىدە تېز يەتكۈزۈش كەسپى يولغا قويۇلدى.

## 3. پوچتا ئۈسكۈنىلىرى

1952 - يىلى پوچتا ۋاكالىت پونكىتى خۇمۇسلىرىنىڭ ئۆيىنى ئىجارىگە ئېلىپ كەسىپ بېجىردى. كېيىن كۆلىمى 150 كۋادرات مېتىرغا يەتمەيدىغان 3 ئېغىز كېسەك ئۆيىنى سېتىۋېلىپ ئىشخانا قىلدى. 1960 - يىلى 620 كۋادرات مېتىرلىق كېسەك - ياغاچ قۇرۇلمىلىق ئىشخانا سالدى؛ 1980 - يىل 6 - ئايدا 760 كۋادرات مېتىرلىق خىش - ياغاچ قۇرۇلمىلىق خىزمەت بىناسى سالدى. پوچتا - تېلېگراف كەسپىنىڭ ئېھتىياجىغا ئاساسەن، 1993 - يىلى پوچتا ۋاكالىت پونكىتىنىڭ ئەسلىدىكى ئورنىغا كۆلىمى 1940 كۋادرات مېتىرلىق، پولات - بېتون قۇرۇلمىلىق، 3 قەۋەتلىك بىر كورپۇس خىزمەت بىناسى سېلىندى (تجارەت ئۆيى ۋە مېھمانخانا بۇنىڭ سىرتىدا)، بىنانىڭ ئاستىغا تىجارەت ئۆيى، ئۈستىگە مېھمانخانا جايلاشتى. 8 ئاساسىي قاتلام پوچتا - تېلېگراف پونكىتىنىڭ ئىشلەپچىقىرىشقا ئىشلىتىلىدىغان ئۆيى خىش - بېتون قۇرۇلمىلىق بولۇپ، كۆلىمى 1181.6 كۋادرات مېتىر كېلىدۇ. يىل ئاخىرىغىچە 69.5 مېتىر ئېگىزلىكتە سىمسىز خەۋەرلىشىش ئۈنۈمى ئاتىتىنئاسى ياسالدى.

1993 - يىلىنىڭ ئاخىرىغىچە پوچتا يوللانمىلىرىنى توشۇيدىغان 5 توننىلىق چاتما كوزۇپلۇق ئاپتوموبىلدىن بىرى، «121 تىپلىق ئاپتوموبىلدىن بىرى، 212 تىپلىق ئاپتوموبىلدىن بىرى، 5020 تىپلىق ئاپتوموبىلدىن بىرى، نەنجىڭ 136 تىپلىق ئاپتوموبىلدىن بىرى»، ئىككى چاقىلىق موتسىكلىتتىن 2 سى، ئۈچ چاقىلىق موتسىكلىتتىن 2 سى، 28 تىپلىق تراكتوردىن بىرى، قول تراكتورىدىن بىرى، پوچتا يوللانمىلىرىنى يەتكۈزۈش ۋېلىسىپىتىدىن 54 ى بار بولدى. پوچتا ئۈسكۈنىلىرىدىن، يەرگە قويۇلىدىغان تامغا بېسىش ماشىنىسىدىن بىرى، كومپيۇتېرلىق پوچتا نومۇرىنى كۆرسەتكۈچتىن بىرى، ئېلېكترونلۇق پوچتا تارازىسىدىن بىرى، 4201 تىپلىق ئېلېكترونلۇق تېلېتايپتىن بىر يۈرۈشى، 330 - 386 تىپلىق كومپيۇتېرلىق بىرى، 500 تىپلىق كومپيۇتېرلىق باش ئاپپاراتتىن بىرى، قوشۇمچە ئاپپاراتتىن 2 سى بار بولدى.

## 2 § . تېلېگراف

شايار ناھىيىلىك پوچتا - تېلېگراف ئىدارىسى دۆلەت ئىچى - سىرتىغا تېلېگرامما يوللاش، ئۇزۇن يوللۇق



تېلېفون، يىغىن تېلېفونى، شەھەر ئىچى تېلېفونى ۋە يېزا تېلېفونى قاتارلىق تېلېگراف كەسىپلىرىنى يولغا قويدى.

## 1. تېلېگرامما

1955 - يىل 4 - ئايدا شايار — ئاقسۇ تېلېگرامما توك يولى تۇتاشتۇرۇلۇپ، 55 تىپلىق سىمسىز تېلېگرامما قوبۇللاش - يوللاش ئاپپاراتىدىن بىرى ئورنىتىلدى. شۇ چاغدا كەسىپ مىقدارى ئاز بولۇپ، بىر يىلدا ئاران 560 پارچە تېلېگرامما يوللاندى. 1966 - يىلدىن باشلاپ شايار — كۇچا سىملىق تېلېگرامما توك يولى تۇتاشتۇرۇلۇپ، ئەسلىدىكى شايار — ئاقسۇ سىمسىز تېلېگرامما توك يولى ئىشلىتىشتىن توختىتىلدى. 1971 - يىلى ئۇرۇش تەييارلىقى خەۋەرلىشىش گۇرۇپپىسى تەسىس قىلىندى (2 - يىلى تارقىتىۋېتىلدى)؛ 1973 - يىلى يېزا تېلېفونىدىن پايدىلىنىپ شايار — تارىم دېھقانچىلىق مەيدانىدا تېلېفون ئارقىلىق تېلېگرامما يەتكۈزۈش كەسپى يولغا قويۇلدى. 1980 - يىلى تېلېتايپتىن بىرى ئورنىتىلدى ھەم ئىشلىتىلدى. شۇ يىلى شايار — كۇچا سىملىق توك يولى بىكار قىلىنىپ، شايار — ئاقسۇ سىملىق توك يولى تۇتاشتۇرۇلدى. 1984 - يىلى يېزا تېلېفون لىنىيىسىدىن پايدىلىنىپ ناھىيە بازىرى — تويۇلدى يېزىسى، ناھىيە بازىرى — تارىم يېزىسىغا تېلېفون ئارقىلىق تېلېگرامما يەتكۈزۈش توك يولى تۇتاشتۇرۇلدى. 1989 - يىل 9 - ئايدا تېلېگرامما توك يولى مەملىكەتلىك ئاپتوماتىك تېلېگرامما ئالماشتۇرۇش تورىغا ئۇلاندى. 1993 - يىلىنىڭ ئاخىرىغىچە تېلېگرامما توك يولىدىن 2 مى بار بولدى. بۇنىڭ ئىچىدە شايار — ئۈرۈمچى تېلېگرامما توك يولى بىۋاسىتە مەملىكەتلىك تېلېگرامما ئالماشتۇرۇش تورىغا ئۇلاندى، ناھىيە بويىچە 8 تارماق ئىدارە (پونكىت)، 6 ئورۇندا تېلېگرامما كەسپى بېجىرىلدى. ناھىيىلىك پوچتا - تېلېگراف ئىدارىسىدا تېلېگرامما ئىسپىنىسى تەسىس قىلىندى. 55 تىپلىق تېلېگرامما قوبۇللاش - يوللاش ئاپپاراتىدىن بىرى، ئۇيغۇرچە، خەنزۇچە كود تەرجىمە قىلغۇچىدىن بىرى بار بولدى. 1993 - يىلى 30 مىڭ 500 تېلېگرامما يوللىنىپ، كەسپى كىرىم 73 مىڭ 700 يۈەنگە يەتتى.

## 2. تېلېفون

### 1) ئۇزۇن يوللۇق تېلېفون

1958 - يىلى شايار — مازار غوجام (ھازىرقى قىزىلبايراق يېزىسى) يېزا تېلېفون سىمى تارتىلغاندىن كېيىن، مازار غوجام — كۇچا 6 - رايون لىنىيىسى بىلەن تۇتاشتۇرۇلۇپ ئۇزۇن يوللۇق تېلېفون كەسپى يولغا قويۇلدى. 1966 - يىلى شايار — توقسۇ ئارىلىقىدىكى 45 ستولبا - كىلومېتىرلىق ئوچۇق سىملىق لىنىيە تۇتاشتۇرۇلدى ھەمدە شايار — كۇچا تاق يوللۇق يۈكلىمە دولقۇنلۇق تېرىمىنال ئاپپاراتى تۇتاشتۇرۇلۇپ، تېلېگرامما قوبۇللاش - يوللاشقا ئىشلىتىلدى. 1977 - يىلى رايونلۇق باشقۇرۇش ئىدارىسىنىڭ مەبلەغ سېلىشى بىلەن شايار — كۇچا ئارىلىقىدا ئوچۇق سىملىق لىنىيىدىن بىرى تارتىلدى. 3 تال تۆمۈر سىملىق يۈكلىمە دولقۇنلۇق تېرىمىنال ئاپپاراتى ئورنىتىلدى، شايار — ئاقسۇ ئارىلىقىدا ئۇزۇن يوللۇق تېلېفون توك يولىدىن 2 سى ئېچىلدى. 1986 - يىل 6 - ئايدا IM305 تىپلىق 12 لىنىيىلىك يۈكلىمە دولقۇنلۇق ئاپپارات ئورنىتىلدى، شۇنىڭ بىلەن بىر ۋاقىتتا «173» (ئۈچ تال تۆمۈر سىملىق) ئاپپارات IM×201 تىپلىق ئۈچ تال مىس سىملىق يۈكلىمە دولقۇنلۇق ئاپپاراتقا ئالماشتۇرۇلدى. ئۈسكۈنە يېڭىلىنىپ لىنىيە كۆپەيگەنلىكتىن شايار — ئاقسۇ ئارىلىقىدا ئۇزۇن يوللۇق تېلېفون لىنىيىسىدىن 4 سى ئېچىلدى، ئۇزۇن يوللۇق تېلېفوننىڭ يىلىغا ئوتتۇرىچە چەكتىن ئېشىپ كېتىش نىسبىتى 0.49 بولدى، ئۇزۇن يوللۇق تېلېفوننىڭ ئوتتۇرىچە ئۈنۈملۈك ئۆلىنىش نىسبىتى %90.37 بولدى. 1987 - يىل 4 - ئايدا «173» ئالاھىدە تېز ئۇزۇن يوللۇق تېلېفون كەسپى يولغا قويۇلۇپ، ئابونتىلارغا قۇلايلىق يارىتىلدى. 1991 - يىل 9 - ئايدا TO-6 تىپلىق جازا ئورنىتىلىپ ئۇزۇن يوللۇق تېلېفون، شەھەر تېلېفونى، يېزا تېلېفونى بىرلەشتۈرۈلگەن كوممۇناتۇر ئىشقا

كىرىشتۈرۈلدى. 30 توچكىلىق ماگىنىتلىق كوممۇتاتور بىكار قىلىنىپ، پروگراممىلىق كوممۇتاتور ئىشلىتىلىپ، قول بىلەن چۆرۈيدىغان كوممۇتاتور بىكار قىلىندى. 1993 - يىلى 8 - ئاينىڭ 8 - كۈنى يوللۇق تېلېفون كەسپىنىڭ مىقدارى 1986 - يىلىدىكىدىن 2.9 ھەسسە، كەسپى كىرىم 8.47 ھەسسە ئاشتى. 1993 - يىلى ئۇزۇن يوللۇق تېلېفون كەسپىنىڭ مىقدارى ئومۇمىي كەسپى كىرىمىنىڭ %30.1 نى ئىگىلىدى.

## 2. شەھەر تېلېفونى

1958 - يىلى 5 - ئايدا شەھەر تېلېفونى بارلىققا كەلدى. 20 توچكىلىق ماگىنىتلىق كوممۇتاتوردىن بىرى ئورنىتىلدى، كېيىنكى يىلى 50 توچكىلىق ماگىنىتلىق كوممۇتاتوردىن بىرى كۆپەيتىلىپ، ئۇزۇن يوللۇق تېلېفون، شەھەر تېلېفونى ۋە يېزا تېلېفونىغا ئورتاق ئىشلىتىلدى، شەھەر تېلېفونى ئوچۇق سىمى ئۈزىراپ 5.3 سىم جۈپ - كىلومېتىرغا، 1.45 ستولبا كىلومېتىرلىق ئابونت تېلېفونى 43 كە يەتتى. 1967 - يىلى شەھەر تېلېفونىنىڭ ماگىنىتلىق كوممۇتاتورىنىڭ سىغىمچانلىقى كۆپىيىپ 100 توچكىغا، كوممۇتاتورنىڭ ئەمەلىي ئىگىلىگەن سىغىمچانلىقى 75 توچكىغا يەتتى. شەھەر تېلېفونى كوممۇتاتورىغا ئۇلانغان تېلېفون 69 توچكىغا، شەھەر تېلېفونى لىنىيىسى 10 ستولبا - كىلومېتىرغا، شەھەر تېلېفونىنىڭ ئوچۇق سىمى 24 سىم جۈپ - كىلومېتىرغا، كابىلنىڭ ئۇزۇنلۇقى 0.5 كىلومېتىرغا، كابىل ئۆزىكىنىڭ ئۇزۇنلۇقى 36 جۈپ كىلومېتىرغا يەتتى. 1983 - يىلى بازار ئىچىدىكى ماگىنىتلىق كوممۇتاتورنىڭ سىغىمچانلىقى كۆپىيىپ 200 توچكىغا، ئەمەلىي ئىگىلىگەن 135 توچكىغا، شەھەر تېلېفونىغا ئۇلانغان كوممۇتاتور 131 توچكىغا يەتتى. ئابونتتار كىچىك كوممۇتاتورنىڭ سىغىمچانلىقى 50 توچكىغا، ئەمەلىي ئىگىلىگەن 40 توچكىغا، ستولبا لىنىيىسىنىڭ ئۇزۇنلۇقى 16 كىلومېتىرغا، بوشلۇققا تارتىلغان ئوچۇق سىمىنىڭ ئۇزۇنلۇقى 34 سىم جۈپ - كىلومېتىرغا، كابىل ئۇزۇنلۇقى 4.1 كىلومېتىرغا، كابىل ئۆزىكىنىڭ ئۇزۇنلۇقى 136 جۈپ كىلومېتىرغا يەتتى. 1989 - يىلى 10 - ئايدا 400 نەچچە مىڭ يۈەن مەبلەغ جۇغلاندى، 500 توچكىلىق ئاپتوماتىك تېلېفون يولغا قويۇلدى، بۇ ئاقسۇ ۋىلايىتىدىكى ھەرقايسى ناھىيىلەر ئىچىدە ئالدىنقى ئورۇندا تۇردى. 1991 - يىلى تېلېفون ئابونتى 321 گە يەتتى؛ 9 - ئايدا TO-6 تىپلىق جازا ئورنىتىلىپ ئۇزۇن يوللۇق تېلېفون، شەھەر تېلېفونى، يېزا تېلېفونى كوممۇتاتورىغا ئورتاق ئىشلىتىلدى، شەھەر تېلېفونىدا 164 ستولبا، 4.29 كىلومېتىر كابىل، 4 كىلومېتىر ئوچۇق سىم ئالماشتۇرۇلدى. 1992 - يىلى 110 توچكا تېلېفونغا نومۇر بېرىلدى، پوچتا - تېلېگرافى ئىدارىسىدىن باشلانغان كابىل 2 كىلومېتىرغا يەتتى. 1993 - يىلى 175 توچكا شەھەر تېلېفونىغا نومۇر بېرىلدى، شۇنىڭغا قەدەر 500 توچكا ئاپتوماتىك تېلېفون شاپار خەلقنىڭ ئېھتىياجىنى قاندۇرالمىغانلىقتىن، يىلى ئاخىرىدا 2000 توچكىلىق ئاپتوماتىك تېلېفون ئۈسكۈنىسى ئورنىتىلدى. تېلېفون نومۇرى خانىسى كۆپەيتىلگەندىن كېيىن بىراقلا مەملىكەتلىك ئاپتوماتىك تېلېفون تورىغا ئۇلاندى. شەھەر تېلېفونى ستولبا لىنىيىسىنىڭ ئۇزۇنلۇقى 19 كىلومېتىرغا، كابىل ئۇزۇنلۇقى 7.7 كىلومېتىرغا، ئەمەلىيەتتە ئىشلىتىلگەن ئۇزۇن يوللۇق تېلېفون، شەھەر تېلېفونى، يېزا تېلېفونىنىڭ ئارىلىقتىن تۇتاشتۇرۇش لىنىيىسىنىڭ ئۇزۇنلۇقى 16.5 كىلومېتىرغا يەتتى. 1993 - يىلى شەھەر تېلېفونى 506 توچكىغا، كەسپى كىرىم 148 مىڭ يۈەنگە يەتتى.

## 3. يېزا تېلېفونى

يېزا تېلېفونى كەسپى 1958 - يىلى باشلاندى. 1966 - يىلى ناھىيە بويىچە 6 گۇڭشېنىڭ 5 گە تېلېفون ئۇلاندى. تېلېفون كوممۇتاتورىنىڭ سىغىمچانلىقى 160 توچكىغا، يېزا تېلېفونىنى ئالماشتۇرۇش نۇقتىسى 6 غا، ستولبا لىنىيىسىنىڭ ئۇزۇنلۇقى 239 ستولبا - كىلومېتىرغا، بوشلۇققا تارتىلغان ئوچۇق سىم 256 جۈپ كىلومېتىرغا، تېلېفون 79 توچكىغا يەتتى. ناھىيە بويىچە 97 ئىشلەپچىقىرىش چوڭ ئەترىتىنىڭ 39 ىغا تېلېفون تۇتاشتۇرۇلدى. 1970 - يىلى پوچتا - تېلېگرافى تۈزۈلمىسىدە ھوقۇق تۆۋەنگە چۈشۈرۈلگەندىن



|        |     |        |     |        |       |       |       |      |       |        |         |       |       |       |      |       |        |      |
|--------|-----|--------|-----|--------|-------|-------|-------|------|-------|--------|---------|-------|-------|-------|------|-------|--------|------|
| 10924  | 141 | 7894   | 73  | 4216   | 2968  | 4918  | 6963  | 686  | 7181  | 28201  | 1023699 | 3133  | 9513  | 5742  | 4299 | 11566 | 232495 | 1973 |
| 16622  | 152 | 9463   | 77  | 2878   | 2555  | 5600  | 8719  | 850  | 8360  | 12360  | 1092312 | 4542  | 7931  | 5375  | 3925 | 12037 | 210341 | 1974 |
| 20451  | 205 | 11387  | 81  | 3196   | 2730  | 7098  | 9123  | 1073 | 9119  | 37317  | 1255009 | 4168  | 8368  | 6183  | 4655 | 13103 | 301132 | 1975 |
| 19645  | 154 | 11200  | 88  | 2799   | 2519  | 8839  | 9669  | 882  | 10644 | 40212  | 1248518 | 3542  | 6173  | 5969  | 5359 | 11871 | 328282 | 1976 |
| 22263  | 176 | 12007  | 100 | 2754   | 2100  | 8323  | 10547 | 850  | 8835  | 43590  | 1134404 | 3695  | 8295  | 5570  | 4030 | 13692 | 167200 | 1977 |
| 24967  | 182 | 15812  | 109 | 8827   | 6124  | 7871  | 10549 | 1156 | 10119 | 50190  | 1319801 | 3825  | 8535  | 5333  | 5065 | 15221 | 203191 | 1978 |
| 32691  | 186 | 13400  | 113 | 13437  | 8289  | 11944 | 14255 | 1499 | 10686 | 58317  | 1429727 | 5251  | 9488  | 3237  | 4384 | 18058 | 180383 | 1979 |
| 32297  | 186 | 12826  | 111 | 15957  | 8506  | 13270 | 15896 | 1426 | 13289 | 71123  | 1418244 | 8422  | 13578 | 6226  | 4738 | 20865 | 231290 | 1980 |
| 30744  | 186 | 17254  | 128 | 14773  | 7943  | 13657 | 16315 | 1245 | 11582 | 65688  | 1195014 | 9390  | 13241 | 5286  | 4473 | 17661 | 219168 | 1981 |
| 31320  | 152 | 17737  | 125 | 13666  | 8449  | 13561 | 15937 | 1014 | 13981 | 90939  | 1087410 | 9636  | 11960 | 6353  | 4668 | 16363 | 189824 | 1982 |
| 36871  | 150 | 17752  | 133 | 19891  | 8245  | 17873 | 18985 | 1032 | 14702 | 112082 | 1429443 | 14276 | 14060 | 7730  | 5311 | 17599 | 220763 | 1983 |
| 60864  | 170 | 16326  | 139 | 23131  | 9511  | 27228 | 16506 | 1281 | 18020 | 136190 | 1477889 | 14178 | 13198 | 7597  | 5377 | 19220 | 216160 | 1984 |
| 49260  | 166 | 20746  | 151 | 25378  | 10268 | 21447 | 15630 | 1165 | 24586 | 155801 | 1590553 | 15269 | 14081 | 8373  | 5510 | 17616 | 266551 | 1985 |
| 52267  | 142 | 25530  | 146 | 36591  | 12370 | 26526 | 15218 | 826  | 26982 | 136834 | 1513905 | 17125 | 15404 | 12423 | 5287 | 21806 | 237464 | 1986 |
| 44275  | 130 | 28621  | 163 | 52917  | 17234 | 31168 | 18348 | 441  | 15190 | 130922 | 1399886 | 24157 | 16590 | 32775 | 5071 | 25127 | 195603 | 1987 |
| 70850  | 135 | 34372  | 181 | 80570  | 22287 | 29037 | 21812 | 403  | 17912 | 143032 | 1640910 | 25947 | 16850 | 52623 | 7077 | 29395 | 271691 | 1988 |
| 96945  | 138 | 42889  | 200 | 80951  | 23772 | 40248 | 22780 | 393  | 34219 | 104144 | 1086045 | 30887 | 15540 | 15015 | 4831 | 34217 | 273557 | 1989 |
| 61661  | 144 | 88773  | 243 | 87312  | 22513 | 39715 | 22739 | 307  | 42202 | 110383 | 1108506 | 42180 | 15711 | 27801 | 4570 | 24573 | 284985 | 1990 |
| 63006  | 137 | 80340  | 321 | 110160 | 27289 | 43234 | 27324 | 257  | 34681 | 138397 | 1296903 | 45823 | 19640 | 49031 | 3617 | 54148 | 284786 | 1991 |
| 96232  | 140 | 92606  | 420 | 123805 | 32360 | 73149 | 30074 | 233  | 95248 | 145546 | 1314921 | 61183 | 20854 | 30844 | 3341 | 48940 | 256445 | 1992 |
| 132255 | 146 | 148165 | 489 | 319832 | 32883 | 73663 | 30471 | 357  | 81630 | 149492 | 1566205 | 48745 | 22501 | 22616 | 2998 | 74632 | 355570 | 1993 |



كېيىن، ئۇرۇش تەييارلىقى خەۋەرلىشىشنىڭ ئېھتىياجىغا ماسلىشىش ئۈچۈن، ناھىيىلىك پارتكوم تېلېفون رادىئو، ئۇرۇش تەييارلىقى ترمۇزىگىسىدىن ئىبارەت «ئۈچ تورنى بىرلەشتۈرۈش» قارارىنى ئوتتۇرىغا قويدى. 2 يىلدىن كۆپرەك ئەمەلىيەت جەريانىدا رادىئو بىلەن تېلېفون بىر سىمدا قويۇپ بېرىلىپ، بىر بىرىگە كاشلا قىلدى. «ئۈچ تورنى بىرلەشتۈرۈش» 1972 - يىلى ئاغىرلاشتى. 1987 - يىلى 10 - ئايدا شايار - تارىم دېھقانچىلىق مەيدانى پوچتا - تېلېگرافى پونكىتىغا ئالاھىدە يۇقىرى چاستوتىلىق ئاپپاراتتىن بىرى ئورنىتىلىپ 3 لىنىيە كۆپەيتىلدى. 1993 - يىلى 4 - ئايدا شايار - تارىم يېزىسى ئارىلىقىدىكى ئوچۇق سىم بىكار قىلىنىپ، ئالاھىدە يۇقىرى چاستوتىلىق ئاپپارات ئورنىتىلدى، بۇنىڭ بىلەن بىر لىنىيە 3 كە كۆپەيتىلدى. يىلى ئاخىرىغا قەدەر كوممۇناتورنىڭ سىغىمچانلىقى 250 تۈپكە، ئەمەلىي ئىگىلىگىنى 140 تۈپكە؛ ستولبا لىنىيىسىنىڭ ئۇزۇنلۇقى 133 كىلومېتىرغا يەتتى، بۇنىڭ ئىچىدە ئارىلىقتىن تارتىلغان ستولبا لىنىيىسى 70 كىلومېتىر؛ ئوچۇق سىم لىنىيىسىنىڭ ئۇزۇنلۇقى 261 كىلومېتىر، بۇنىڭ ئىچىدە ئارىلىقتىن تۇتاشتۇرۇش لىنىيىسىنىڭ ئۇزۇنلۇقى 106 كىلومېتىر. ئومۇمىي لىنىيە ئۇزۇنلۇقىدا تاق سىملىق قايتما لىنىيەنىڭ ئۇزۇنلۇقى 172 كىلومېتىر، كابىل ئۇزۇنلۇقى 5.7 كىلومېتىر. ناھىيە بويىچە 8 يېزىدىكى پوچتا - تېلېگرافى ئارماق ئىدارە پونكىتىدا كوممۇناتور بار بولدى، ناھىيىلىك پوچتا - تېلېگرافى ئىدارىسىنىڭ قارىمىقىدا يېزا تېلېفونى گۇرۇپپىسى تەسىس قىلىندى. 28 تىپلىق تراكتوردىن بىرى، 2 چاقىلىق مۇتەبەكلىكتىن بىرى، 3 چاقىلىق مۇتەبەكلىكتىن بىرى بار بولدى. يېزا تېلېفونىنىڭ كەسپىي كىرىمى 132 مىڭ 300 يۈەنگە يەتتى.

شايار ناھىيىسىنىڭ پوچتا - تېلېگرافى كەسپى ئومۇمىي مىقدارى ۋە كەسپىي كىرىم  
 ئەھۋالى (1955 - يىلدىن 1993 - يىلغىچە)

بىرلىكى: يۈەن

جەدۋەل: 6 - 13

| يىللار | كەسپ ئومۇمىي مىقدارى | ئومۇمىي كەسپىي كىرىم | يىللار | كەسپ ئومۇمىي مىقدارى | ئومۇمىي كەسپىي كىرىم | يىللار  | كەسپ ئومۇمىي مىقدارى | ئومۇمىي كەسپىي كىرىم |
|--------|----------------------|----------------------|--------|----------------------|----------------------|---------|----------------------|----------------------|
| 1955   | 4343                 | 1089                 | 1975   | 114395               | 75082                |         |                      |                      |
| 1956   | 9139                 | 8815                 | 1976   | 119649               | 74707                |         |                      |                      |
| 1957   | 9468                 | 10376                | 1977   | 104969               | 77453                |         |                      |                      |
| 1958   | 21134                | 17257                | 1978   | 128864               | 95642                |         |                      |                      |
| 1959   | 40295                | 32755                | 1979   | 138347               | 109243               |         |                      |                      |
| 1960   | 76320                | 53369                | 1980   | 145590               | 123947               |         |                      |                      |
| 1961   | 60891                | 39817                | 1981   | 144801               | 121056               |         |                      |                      |
| 1962   | 59227                | 33951                | 1982   | 144857               | 123141               |         |                      |                      |
| 1963   | 51220                | 29995                | 1983   | 155197               | 147242               |         |                      |                      |
| 1964   | 57420                | 32009                | 1984   | 158842               | 167247               |         |                      |                      |
| 1965   | 51284                | 33536                | 1985   | 185179               | 194198               |         |                      |                      |
| 1966   | 77728                | 64714                | 1986   | 195649               | 219699               | 262482  |                      |                      |
| 1967   | 75627                | 47083                | 1987   | 208090               | 254755               | 250437  |                      |                      |
| 1968   | 73350                | 39022                | 1988   | 261422               | 366070               | 342679  |                      |                      |
| 1969   | 75777                | 41231                | 1989   | 305909               | 426078               | 408322  |                      |                      |
| 1970   | 73103                | 41564                | 1990   | 343691               | 495735               | 542073  |                      |                      |
| 1971   | 73486                | 43811                | 1991   | 754392               | 659624               | 981566  |                      |                      |
| 1972   | 78709                | 45323                | 1992   | 949577               | 936067               | 1055211 |                      |                      |
| 1973   | 94275                | 56390                | 1993   | 1206740              | 1234334              | 1628799 |                      |                      |
| 1974   | 95197                | 56242                |        |                      |                      |         |                      |                      |



خمسة رجبية

ملامحه رائحة رائحة



## يەتتىنچى قىسىم

## مالىيە، باج، پۇل مۇئامىلە

## I باب

## باج

## § 1. باج ئاپپاراتلىرى

شىنجاڭ ئۆلكە بولۇپ قۇرۇلغاندىن كېيىن، يەر بېجى، ئۆي - زېمىن بېجى، شىرىنكانە بېجى ۋە تۈرلۈك پارچە - پۇرات باجلارنى جايلاردىكى مەمۇرىي ئەمەلدارلار باشقۇرىدىغان بولدى. تۈرلۈك ماللارنىڭ باھاسى ئۆزلەش، چۈشۈش بېجىنى ئۆلكىلىك باج ئىدارىسى ئالىدىغان بولدى، گۇاڭشۈ 34 - يىلى (1908 - يىلى) باھا ئۆزلەش، چۈشۈش بېجى بىر تۇتاش ئېلىنىدىغان باجغا ئۆزگەرتىلدى.

مىنگونىڭ دەسلەپكى مەزگىللىرىدە باجنى كۆتۈرە بېرىش تۈزۈمى يولغا قويۇلۇپ، ھۆكۈمەتكە باج يىغىش شۇ جايدىكى ھاللىق ئاھالىلەرگە كۆتۈرە بېرىلدى. مىنگونىڭ 22 - يىلى (1933 - يىلى) كۇچادا بىر تۇتاش باج ئېلىش ئىدارىسى تەسىس قىلىندى ھەم شايار، توقسۇ، باي ۋە بۈگۈر ناھىيىلىرىنىڭ باج ئىشلىرىغا ئىگە بولدى، باجنى كۆتۈرە بېرىش تۈزۈمى ئەمەلدىن قالدۇرۇلدى، بۇ ئىدارە ئىستېمال بېجى ئىدارىسىغا ئۆزگەرتىلدى. مىنگونىڭ 23 - يىلى (1934 - يىلى) ئىستېمال بېجى ئىدارىسى كۇچا مالىيە ئىدارىسى قىلىپ ئۆزگەرتىلىپ، كەينىدىنلا يەنە ۋىلايەتلىك باج ئىدارىسىغا ئۆزگەرتىلدى، شايار شۆبە باج ئىدارىسى ئۇنىڭ قارمىقىدا بولدى، مىنگونىڭ 30 - يىلى (1941 - يىلى) شايار باج ئىدارىسى مۇستەقىل بولدى. مىنگونىڭ 35 - يىلى (1946 - يىلى) شايار ناھىيىلىك باج يىغىش ئىدارىسى قۇرۇلدى.

1950 - يىلى 3 - ئايدا باج يىغىش ئىدارىسى شايار ناھىيىلىك باج ئىشلىرى ئىدارىسىغا ئۆزگەرتىلدى، بىر ئىدارە باشلىقى، بىر كاتىپ، بىر بوغالتىر، بىر ستاتىستىكىچى، بىر خوجىلىق خادىمى، 3 باجگىر، 3 تەپتىش، بىر باج تەپتىشى قويۇلدى. ئۇنىڭ قارمىقىدا يېڭىمەھەللە ۋە قىزىلبايراق (مازار خوجام) دا 2 باج پونكىتى تەسىس قىلىندى. 1955 - يىلى باج ئىدارىسىدا بىردىن پىلانچى، بوغالتىر، كاتىپ، 2 نەپەر باج ئىشلىرى بۆلۈمچىسى باشلىقى (4 -، 5 - رايونلاردا بىردىن باج پونكىتى باشلىقى) بولۇپ جەمئىي 13 ئىشچى - خىزمەتچى بار بولدى. 1959 - يىلى 9 - ئايدا شىنجاڭ ئۇيغۇر ئاپتونوم رايونلۇق خەلق ھۆكۈمىتىنىڭ باج ئاپپاراتلىرىنى ئەسلىگە كەلتۈرۈش ۋە مۇكەممەللەشتۈرۈش توغرىسىدىكى ئالاقىدار ئۇقتۇرۇشىغا ئاساسەن،

گۈلباغ، توپبولدى ۋە قايلىر باج پونكىتلىرى تەسىس قىلىندى.

1960 - يىل 11 - ئايدا باج ئىدارىسى بىلەن مالىيە بۆلۈمى بىرلىشىپ مالىيە ئىدارىسى تەشكىل قىلىندى، 1962 - يىل 1 - ئايدا، مالىيە بىلەن باج يەنە ئايرىۋېتىلدى. «مەدەنىيەت زور ئىنقىلابى» دا ناھىيىلىك ئىنقىلابىي كومىتېت ئىشلەپچىقىرىش قوماندانلىق گۇرۇپپىسىنىڭ قارمىقىدىكى مالىيە - سودا گۇرۇپپىسىنىڭ قارمىقىدا يەنە مالىيە گۇرۇپپىسى تەسىس قىلىندى. 1971 - يىلى شايار ناھىيىلىك باج ئىدارىسى ئەسلىگە كەلدى. 1971 - يىل 11 - ئايدا باج ئىدارىسى بىلەن بازار باشقۇرۇش كومىتېتى بىرلەشتۈرۈلدى، 1973 - يىل 3 - ئاينىڭ 21 - كۈنى ئايرىۋېتىلدى.

1978 - يىل 12 - ئايدا، بازارلىق باج پونكىتى، نۇرباغ باج پونكىتى تەسىس قىلىندى. 1980 - يىلى باج ئىدارىسى يەنە باج تاپشۇرۇشنى نازارەت قىلىش بۆلۈمچىسى قۇرۇلدى.

1985 - يىلى شايار ناھىيىلىك باج ئىدارىسى تىك يۆنىلىشلىك باشقۇرۇشنى يولغا قويۇپ، ئىشخانىدا (كادىرلار، مائارىپ خىزمىتىنى ئۆز ئىچىگە ئالغان) باج يىغىش 1 - بۆلۈمچىسى، باج يىغىش 2 - بۆلۈمچىسى، پىلان - بوغالتىرلىق بۆلۈمى تەسىس قىلىندى. قىزىلباغ، يېڭىمەھەللە، توپبولدى، گۈلباغ، نۇرباغ، قايلىر، تارىم، بازارلىق باج پونكىتىدىن ئىبارەت 8 باج پونكىتى ئۇنىڭ تەۋەلىكىدە بولدى.

1989 - يىلى باج ئىدارىسىدا كادىرلار - مائارىپ بۆلۈمچىسى تەسىس قىلىندى، 1990 - يىلى تەپتىش ئىترىتى قۇرۇلدى، ئىشچى - خىزمەتچىسى 62 گە يەتتى.

## § 2. چىڭ سۇلالىسى ۋە مىنگو دەۋرىدىكى باج ئىشلىرى

### 1. چىڭ سۇلالىسى دەۋرىدىكى باج ئىشلىرى

گۇاڭشۇنىڭ 10 - يىلى (1884 - يىلى) شىنجاڭ ئۆلكە بولۇپ قۇرۇلغاندىن كېيىن، يەرگە قاراپ بىر تۇتاش باج ئېلىنىدىغان بولدى. شۇنىڭ بىلەن تەڭ باج نىزامى تۈزۈلدى، تېرىلغۇ يەرلەر 3 دەرىجىگە ئايرىلدى. 1 - دەرىجىلىك يەرلەردىن يىلىغا ھەر موسىدىن 4 — 5 شىڭ ئاشلىق، 5 جىڭدىن ئوت - سامان؛ 2 - دەرىجىلىك يەرلەردىن ھەر موسىغا 3 شىڭ ئاشلىق، 3 جىڭ ئوت - سامان؛ 3 - دەرىجىلىك يەرلەردىن ھەر موسىغا 1 — 1.5 شىڭ ئاشلىق، 2 جىڭ ئوت - سامان ئېلىندى، بىردەك خوراش ھەققى ئېلىنىمىدى. غەللە - پارق بۇغدايدىن 6 ئۇلۇش، كۆممىقوناقىدىن 4 ئۇلۇش بويىچە ئېلىندى. ناھىيە بازىرىدىن 200 چاقىرىمىدىن يىراق، ئاشلىق تاپشۇرۇش قۇلايسىز بولغانلاردىن شۇ چاغدىكى باھا بويىچە بىر كۈرە بۇغداي بىر سەر كۈمۈشكە، كۆممىقوناق 6 مىسقال كۈمۈشكە سۈندۈرۈلۈپ، پۇل تاپشۇرۇشقا رۇخسەت قىلىندى.

گۇاڭشۇنىڭ 13 - يىلى (1887 - يىلى) شىنجاڭنىڭ بوز يەر ئېچىش نىزامىدا، ھەر بىر ئائىلىگە 60 مودىن يەر بېرىش بەلگىلەندى، «ئاتا - بالا بىللە ئاچسا، قېرىنداشلار بىللە تۇرىۋاتقان بولسىمۇ، ياكى ياللانما. شېرىكلەر بىلەن بىللە ئىش قىلغان بولسىمۇ، ھەر 2 ئادەم بىر ئائىلە دەپ ھېسابلاندى». 3 كۈرە ئۇرۇقلۇق ۋە 8 ئايلىق ئوزۇقلۇق ئاشلىق، دېھقانچىلىق سايمانلىرى، تېرىلغۇ كالىسى سېتىۋېلىش ۋە ئۆي سېلىش خىراجىتى ھەم 8 ئايلىق تۈز، چاي پۇلى ئۈچۈن 73 سەر كۈمۈش قەرز بېرىلىپ، دەسلەپكى يىلى يېرىمىنى، كېيىنكى يىلى ھەممىسىنى قايتۇرۇش بەلگىلەندى. دېرىنى قايتۇرۇپ بولغاندىن كېيىن، مو بويىچە ھېسابلاپ، دېھقانچىلىق بېجى ئېلىندى، 3 - يىلى يېرىمى كېمەيتىپ ئېلىندى، 4 - يىلى ئۆلچەم بويىچە باج ئېلىندى. بوز يەر ئاچقۇچى خەلقنىڭ دەمىسىنى ئېلىۋېلىپ، قېچىپ كېتىشىدىن ساقلىنىش ئۈچۈن، گەزەرمە يېرى تۈزۈمىگە تەقلىد قىلىپ ھەيئەت، مەھەللە باشلىقلىرى قاتارلىق ھەر دەرىجىلىك ئەمەلدارلار تەسىس قىلىندى

ھەم 10 ئائىلە بىر - بىرىگە كېيىللىك قىلىنىپ، بوز يەر ئاچقۇچى خەلقنى باشقۇرۇش كۈچەيتىلدى.

## 2. مىنگو دەۋرىدىكى باج ئىشلىرى

مىنگونىڭ دەسلەپكى يىللىرىدا باجنى كۆتۈرە بېرىپ يىغىش يولغا قويۇلدى، كونكرېت چارىسى مۇنداق: ساھەلەر ئىچىدىكى ھاللىق، باي ئائىلىلەر، يېزىلاردىكى بايلار باشلامچىلىق بىلەن كۆتۈرە ئالدى ھەم شۇ جايدىكى ئابرويلۇق كىشىلەر كېيىللىك بېرىپ، باج نىسبىتى بويىچە باج يىغدى، غىلاپلىق قىلغۇچىلار جازالاندى، ئارتۇق يىغقۇچىلارغا پايدا بۆلۈپ بېرىلدى.

مىنگونىڭ 5 - يىلى (1916 - يىلى) شاياردا مىنگونىڭ 2 - يىلى (1913 - يىلى) شىمالىي مىلىتارىستلار ھۆكۈمىتى تارقاتقان دۆلەت بېجى، يەرلىك باج قانۇن لايىھىسى بويىچە، دۆلەت بېجى، يەرلىك باج ئايرىپ يىغىلدى.

دۆلەت بېجى 17 خىل: رەسمىي غەللە - پاراق، ئوت - سامان، ھۆكۈمەت ئىجارىسى، خوراش ھەققى، باغ بېجى، تۈگمەن - جۇۋاز بېجى، سۇ ئوغۇرى بېجى، ئۈزۈم بېجى، پاختا بېجى (ھەر مو يەرگە 6 مىسقال 8 پۇڭ كۈمۈش ئېلىنغان، ئايرىم ئاشلىق، ئوت - سامان ئېلىنمىغان)، شىرىنكەنە بېجى، كۆمۈر بېجى، پىلە - يىپەك بېجى (ھەر مو يەرگە بىر پۇڭ كۈمۈش ئېلىندى)، ئۆي ئىجارىسى، تۈز بېجى، بىر تۇتاش ئېلىنىدىغان باج، ئۆي - زېمىن بېجى، ھاراق بېجى (ھەر 100 جىڭغا بىر سەر كۈمۈش ئېلىندى، كېيىن تاماكا، ھاراق ئايرىپ باج ئېلىنىدىغان بولدى)، ھۆكۈمەت پۇلىنىڭ ئۆسۈمى (چىڭ سۇلالىسىنىڭ ئاخىرلىرىدىن باشلاپ باشقۇرغۇچىلار كىرىم - چىقىم قىلغان خىراجەت ئامانەت قويۇلسا، ئۆسۈم بېرىلەتتى، بۇ ئۆسۈم ھۆكۈمەتكە مەنسۇپ بولاتتى).

يەرلىك باج 15 خىل ئىدى: غەللە - پاراق قوشۇمچە بېجى، (2 دە 5 ئۇلۇش خوراش ھەققى)، يەر بېجى، ئوتلاق بېجى (ھەر موسقا 2 پۇڭ 5 خاۋ كۈمۈش ئېلىندى)، چارۋا بېجى (ئات، كالا، قويلاردىن %4 نىسبەتتە باج ئېلىندى)، ياغ بېجى (ھەر 100 جىڭدىن 2 مىسقال ياكى 4 مىسقال كۈمۈش ئېلىندى)، كۈرە - تارازا بېجى (بىر مىسقال قىممەتتە ئاشلىق سودىسى قىلىنسا 3 پۇڭ كۈمۈش ئېلىندى)، مىلىچىمال بېجى، دۇكان بېجى، ئۆي بېجى، چاپخانا بېجى، قان بېجى، گۆش بېجى، ھارۋا بېجى، كەسپ بېجى، باشقا ھەر خىل باجلار. بۇنىڭدىن مەلۇمكى، يەرلىك باج تۈرى بەك كۆپ ئىدى.

دۆلەت بېجى بىلەن يەرلىك باج ئايرىپ ئېلىنغان بولسىمۇ، كىرىمى چىقىمىنى قاپلىيالمىغانلىقى ئۈچۈن، شىنجاڭنىڭ ئۆزىدىلا بىر تۇتاش باشقۇرۇشقا يول قويىلاتتى.

ياڭ زېڭشىن ھاكىمىيەت يۈرگۈزگەن دەسلەپكى مەزگىللەردە ئىلگىرىكى دەۋرىدىكى يەر بېجى نىزامى قوللىنىلدى، لېكىن، باج تۈرى بەك كۆپ بولۇپ، ئەسەلدارلار ئۇنىڭدىن خىيانەت قىلغاچقا، مالىيىدە قىيىنچىلىق بولۇپ، كىرىم چىقىمىنى قاپلىيالمىدى. يەر بېجى يەنىلا 3 دەرىجە بويىچە ئۆزگەرتىلمەي ئېلىندى، ئەمما، ۋاقىت ئۇزارغانسېرى، يەرلەردە ئۆزگىرىش ناھايىتى چوڭ بولۇپ، 1 - دەرىجىلىك يەرلەر 3 - دەرىجىلىك يەرگە چۈشۈپ قالدىغان، 3 - دەرىجىلىك يەرلەر 1 - دەرىجىلىك يەرگە ئۆزگىرىپ كېتىدىغان ئەھۋاللار كۆرۈلدى، نەتىجىدە يەر بېجىدا پەرق بەك چوڭ بولدى.

ئۇنىڭدىن باشقا قەغەز پۇل كۆپلەپ تارقىتىلدى. مىنگونىڭ 3 - يىلى (1914 - يىلى) ئاشلىق، ئوت - سامان بېجى قەغەز پۇلغا سۈندۈرۈپ ئېلىندى، يارماق ئېلىنمايدىغان بولدى، بۇ ئارقىلىق قەغەز پۇلىنىڭ كىرىسىدىن ساقلىنىشقا توغرا كەلدى. 1928 - يىلى 7 - ئايدا مال باھاسى ئۆرلەپ، شىنجاڭنىڭ 2 مىسقال 5 پۇڭلۇق ئۆلكە پۇلىغا بىر دوللار تەڭگە ئالماشتۇرۇلىدىغان بولدى. 1929 - يىلىنىڭ ئاخىرىدا 15 سەرلىك ئۆلكە پۇلىغا بىر دوللار تەڭگە ئالماشتۇرغىلى بولىدىغان بولدى.



مىنگونىڭ 23 - يىلى (1934 - يىلى) شېڭ شىسەي ھاكىمىيەت يۈرگۈزۈۋاتقان مەزگىلدە، مالىيە تەرتىپىگە سېلىنىپ، باج تۈزۈمى ئىسلاھ قىلىندى. يەر بېجىنىڭ 2 دە 5 ئۈلۈشلۈك قوشۇمچە خوراش ھەققى ۋە بىردە 5 ئۈلۈشلۈك ھۆكۈمەت خوراش ھەققى ئەمەلدىن قالدۇرۇلۇپ، رەسمىي باجغا 6 ئۈلۈش قوشۇمچە باج قوشۇپ ئېلىنىدىغان بولدى. يېڭىدىن ئالاھىدە باج، سېلىق %25، يەرلىك مېۋە بېجى %5 ئېلىنىدىغان قىلىپ بەلگىلەندى، %5 ئىستېمال بېجى نورمال ئېلىنغاندىن باشقا، يەنە 2 قېتىم ئىستېمال بېجى ئېلىش تەسى قىلىندى، يەنى، 1 - قېتىمدا %5، 2 - قېتىمدا يەنە %5 باج ئېلىندى. 1941 - يىلى كۆڭۈل ئېچىش بېجى، زىياپەت بېجى، تىجارەت بېجى، تىجارەت كىنىشكىسى بېجى، مىراس بېجى، يول ئاسراش بېجى قاتارلىق 20 نەچچە خىل باج يولغا قويۇلدى.

ھەر قايسى باجلار توغرىسىدىكى ئاساسىي بەلگىلىمىلەر ۋە باج نىسبىتى مۇنداق بولدى:

(1) تىجارەت بېجى تىجارەت كىرىمى سوممىسى ئۆلچەم قىلىنغانلاردىن ئەسلىدىكى %3 باج %1.5 كە چۈشۈرۈلدى؛ تىجارەت دەسمايىسى ئۆلچەم قىلىنغانلاردىن ئەسلىدىكى %6 باج %3 كە چۈشۈرۈلۈپ ئېلىندى.

(2) تىجارەت كىنىشكىسى بېجى ئەسلىدىكى پەسلىدە %2 ئېلىنىدىغان باج %0.5 كە تۆۋەنلىتىپ ئېلىندى.

(3) ئۆي - زېمىن بېجى زېمىن ساتقانلاردىن %9، زېمىننى گۈرۈگە قويغانلاردىن %6، ئاۋۋال گۈرۈگە قويۇپ، كېيىن ساتقانلاردىن باھاسىنىڭ %3ى بويىچە باج ئېلىندى.

(4) يەر باھاسى بېجى يەنى يەر بېجى، باج نىسبىتى %2.

(5) چارۋا بېجى ئەسلىدىكى %6 باج %2 كە چۈشۈرۈلدى.

(6) قان بېجى ئەسلىدىكى %6 باج %5 كە چۈشۈرۈلدى.

(7) ماركا بېجى دوكونىتىلىق خاراكتېرىگە ئاساسەن 4 تۈرگە ئايرىلىپ، بىر پۇڭدىن 2 دوللارغىچە ئېلىندى.

(8) تۈز بېجى ئەسلىدىكى ھەر بىر جىڭ تۈزدىن ئېلىنىدىغان 2 دوللار باج، 3 دوللارغا ئۆستۈرۈلدى.

(9) زىياپەت بېجى ئەسلىدىكى %15 باج، %20 كە ئۆستۈرۈلدى.

(10) تاماكا، ھاراق ئالاھىدە بېجى موخۇركا بېجى ئەسلىدىكى %30 تىن %80 كە ئۆستۈرۈلدى؛ ھاراقلىرىنىڭ بېجى ئەسلىدىكى %15 تىن %60 كە ئۆستۈرۈلدى.

(11) ئورمان بېجى شەخسلەرنىڭ ئورمانلىرىدىن ئەسلىدە ئېلىنىدىغان %5 باج، %10 كە ئۆستۈرۈلدى؛ ھۆكۈمەت ئىگىلىكىدىكى ئورمانلاردىن ئېلىنىدىغان %50 باج %80 كە ئۆستۈرۈلدى.

(12) نومۇر تاختىسى ئىشلىتىش بېجى ئات، كالا، تۆگە، ئېشەك ھارۋىلىرىدىن بىردەك پەسل بويىچە 20 دوللاردىن 35 دوللارغىچە باج ئېلىندى.

(13) مىراس بېجى %5 بويىچە ئېلىندى.

(14) ئاشلىق سېتىش بېجى سېتىش باھاسىنىڭ %5ى بويىچە باج ئېلىندى. باجنى ئاشلىق ساتقۇچى تاپشۇردى.

(15) كۆڭۈل ئېچىش بېجى بېلەت سانى بويىچە ھەر بىر بېلەتتىن 0.10 دوللاردىن باج ئېلىندى. 1943 - يىلى 7 - ئايدا توختىتىلدى.

16) يەر بېجى ھەسلىدىكى 10% تىن 3% كە چۈشۈرۈلدى.

1942 - يىل 2 - ئايدا كومپارتىيە ھەزاسى گاۋ دىڭياڭ بۇيرۇق بويىچە شايار ناھىيىلىك باج ئىدارىسىنىڭ باشلىقلىقىغا تەيىنلەندى. ئۇ ۋەزىپىنى ئۆستىگە ئالغاندىن كېيىن، باج ئىشلىرىنى تەرتىپكە سېلىپ، باج نىسبىتىنى تەڭشەيدى. «يۇقىرىدا ھۆكۈمەتكە زىيان يەتكۈزمەسلىك، تۆۋەندە خەلققە ئېغىرچىلىق سالماسلىق» ئاساسىي پرىنسىپى تەدرىجىي يولغا قويۇلدى. ئالدى بىلەن «يەر خېتىنى، يەرلەرنى تەكشۈرۈش» يولغا قويۇلۇپ، يەرگە قاراپ باج ئېلىنىپ، بىر قىسىم بايلار، يۇقىرى قاتلام دىنىي زاتلار ۋە ئەمەلدارلارنىڭ يەر بېجىنى يوشۇرۇش يۇچۇقلىرى ئېتىلدى ھەم غەللە - پاراق كېمەيتىلدى. تەبىئىي ئاپەت سەۋەبىدىن ھوسۇل كېمىيىپ كەتكەن، شور ئۆرلەپ كېتىپ ھوسۇل بەرمىگەن ئېتىزلاردىن يەر بېجى كېمەيتىپ ئېلىندى ۋە كەچۈرۈم قىلىندى، چارۋا بېجى ئوتلاقنىڭ ئەۋزەللىكى، چارۋىنىڭ سانىغا قاراپ نىسبەت بويىچە ئېلىندى. سەييارە سودىگەرلەر، يۈك توشۇغۇچىلار، مۇقىم تىجارەتچىلەردىن دەسايىسىگە قاراپ باج ئېلىندى، پەرقىگە قاراپ تىجارەت كىنىشكىسى بېجى ئېلىندى. شۇنىڭ بىلەن بىر ۋاقىتتا، غەللە - پاراق زاپاس ئاشلىقىدىن پايدىلىنىپ، 4 - 6 - ئايغىچە بولغان سېرىقتال مەزگىلدە، ئاشلىق دۆلەت باھاسى بويىچە سېتىپ بېرىلىپ، ئاشلىق باھاسى مۇقىملاشتۇرۇلدى ھەم ئاشلىق بېسىمدارلىرىغا زەربە بېرىلىپ، شۇ يىلدىكى باج كىرىمى كۆپلەپ ئاشۇرۇلدى، خەلق نەپكە ئېرىشتى، باج يىغىشتىكى قالايمىقانچىلىق ئوڭشىلىپ، خەلقنىڭ سېلىقى پېنىكىلىتىلدى. ئەمما، ئۇنىڭ ئىشلىگەن ۋاقتى بەك قىسقا بولۇپ، 11 - ئايدا يەنە يۆتكەپ كېتىلدى.

### 3 § . باج تۈزۈمى ئىسلاھاتى

1949 - يىلدىن كېيىن مەركەزنىڭ يوليورۇقىغا ئاساسەن «ۋاقىتتىنچە كونا باج قانۇنى قوللىنىلىپ، بىر قىسمى بىكار قىلىندى، باج تەدرىجىي تەرتىپكە سېلىش پرىنسىپى بويىچە ئېلىندى».

دېھقانچىلىق بېجى پروگىرېسسىيىلىك باج نىسبىتى بويىچە ھېسابلاپ ئېلىندى، يەنى 75.5 كىلوگرامغا يەتكەنلەرنى باج ئېلىشنى باشلاش نۇقتىسى قىلىپ، كىشى بېشىغا توغرا كېلىدىغان يىللىق ئاشلىق مەھسۇلاتى 87.5 كىلوگرامغا يەتمىگەنلەردىن باج ئېلىنمىدى. 1958 - يىلى نىسبەتلىك باج تۈزۈمىگە ئۆزگەرتىلدى. 1979 - يىلى كىشى بېشىغا توغرا كېلىدىغان ئاشلىق مەھسۇلاتى 170 كىلوگرامغا يەتكەنلەر باج ئېلىشنى باشلاش نۇقتىسى قىلىندى.

1950 - يىل 1 - ئاينىڭ 27 - كۈنى مەمۇرىي كېڭەش «مەملىكەت بويىچە باج ئېلىشتا يولغا قويۇلىدىغان مۇھىم پرىنسىپ» نى تارقىتىپ، مەملىكەت بويىچە باج سىياسىتىنى بىرلىككە كەلتۈردى. شايار ناھىيىسىدە 1950 - يىلى يېڭى باج سىياسىتى ئىجرا قىلىندى. يولغا قويۇلغان باجلار: مال بېجى، سودا - سانائەت بېجى، ماركا بېجى، ئۆسۈم تاپاۋىتى بېجى، قان بېجى، سودىلىنىش بېجى، ئاپتوموبىل - كېمىلەرنىڭ نومۇر تاختىسى بېجى.

1953 - يىل 1 - ئاينىڭ 1 - كۈنىدىن باشلاپ «مەملىكەت بويىچە باج ئېلىشتا يولغا قويۇلىدىغان مۇھىم پرىنسىپ» ئاساسىدا باج قانۇنى يەنە بىر قېتىم تۈزىتىپ بېكىتىلدى. شايار ناھىيىسىدە ئەمەلىيەتتە، تاۋار ئوبوروت بېجى، مال بېجى، سودا - سانائەت بېجى، ماركا بېجى، ئۆسۈم تاپاۋىتى بېجى، قان بېجى، چارۋا سودىسى بېجى، مەدەنىي كۆڭۈل ئېچىش بېجى (1956 - يىلى كىنىدىن ئېلىنغان)، ئاپتوموبىل - كېمىلەرنىڭ

نومۇر تاختىسى بېيجىدىن ئىبارەت 9 خىل باج ئېلىندى.

باج تۈزۈمىنى ئوبىيكتىپ ئىقتىسادىي تەرەققىيات ئەھۋالىنىڭ ئېھتىياجىغا ماسلاشتۇرۇش ئۈچۈن، دۆلەت ئەسلىدىكى باجنىڭ ئاساسىدا باج تۈزۈمىنى ئاددىيلاشتۇرۇش فاڭجېنىغا ئاساسەن، 1958 - يىل 9 - ئايدىن 1972 - يىلغىچە مەملىكەت بويىچە 2 - قېتىم باج تۈزۈمى ئىسلاھاتىنى يولغا قويدى. سودا - سانائەت بېجى تۈزۈمى ئىسلاھ قىلىنغاندىن كېيىن، 11 خىل باج ساقلىنىپ قالدى. شاپار ناھىيىسىدە 8 خىل يىغىلدى. ئۇلار: سودا - سانائەت بىر تۇتاش بېجى، سودا - سانائەت تاپاۋەت بېجى، قان بېجى، چارۋا سودىسى بېجى، مەدەنىي كۆڭۈل ئېچىش بېجى، ئاپتوموبىل - كېمىلەرنىڭ نومۇر تاختىسى بېجى، بازار سودىسى بېجى، ئۆي - زېمىن بېجى.

شۇ ۋاقىتتىكى باج تۈزۈمى ئىسلاھاتىنىڭ مەزمۇنى:

(1) مال بېجى، تاۋار ئوبوروت بېجى، ماركا بېجى، تىجارەت بېجى بىرلەشتۈرۈلۈپ، سودا - سانائەت بىر تۇتاش بېجى قىلىندى. سانائەت ئىشلەپچىقىرىشى مەھسۇلاتلىرىدىن مەھسۇلات بېجى ئېلىنغاندىن سىرت، يەنە سېتىش - تىجارىتى بېجى ئېلىندى.

(2) سودىدىكى توپ سېتىشتىن باج ئېلىنىدى، پەقەت پارچە سېتىش ھالقىسىدىنلا پارچە سېتىش تىجارەت بېجى ئېلىندى.

(3) تاپاۋەت بېجى سودا - سانائەت بېجى ئىچىدىن ئايرىپ چىقىلىپ، مۇستەقىل ھالدا سودا - سانائەت تاپاۋەت بېجى قىلىندى.

(4) ئۆسۈم تاپاۋىتى بېجى 1959 - يىلى توختىتىلدى.

(5) 1962 - يىلدىن باشلاپ بازار سودىسى بېجى تەسىس قىلىندى، ئېلىنىدىغان باج تۈرلىرى: چوشقا، قوي، ئۇششاق چارۋا، ۋېلىسپىت، سائەت، قۇرۇق - ھۆل مېۋىلەر بولدى.

(6) 1966 - يىلى مەدەنىي كۆڭۈل ئېچىش بېجى توختىتىلىپ، كىنو كىرىمىدىن باج ئېلىنمايدىغان بولدى.

1973 - يىلى ناھىيە بويىچە «سودا - سانائەت بېجى نىزامى» يولغا قويۇلدى. ئاپتوموبىل - كېمىلەرنى ئىشلىتىش بېجى، تۈز بېجى، قان بېجى، سودا - سانائەت بىر تۇتاش بېجى ۋە ئۇلارنىڭ قوشۇمچە بېيجىدىن ئىبارەت 5 باج قوشۇۋېتىلىپ، «سودا - سانائەت بېجى» دەپ ئاتالدى. دۆلەت ئىگىلىكىدىكى كارخانىلاردىن سودا - سانائەت بىر تۇتاش بېجىلا ئېلىندى؛ كوللېكتىپ كارخانىلاردىن سودا - سانائەت بېجى ۋە تاپاۋەت بېجى ئېلىندى؛ يەككە سودا - سانائەتچىلەردىن تاپاۋەت بېجى ئېلىندى. شۇ چاغدىكى باج تۈرلىرى: چارۋا سودىسى بېجى، سودا - سانائەت تاپاۋەت بېجى ۋە قوشۇۋېتىلگەندىن كېيىنكى سودا - سانائەت بېجى.

1983 - يىل 4 - ئايدا، گوۋۇيۈەن مالىيە مىنىستىرلىكى تارقاتقان «دۆلەت ئىگىلىكىدىكى كارخانىلاردىن تاپاۋەت بېجى ئېلىش توغرىسىدىكى ۋاقىتلىق بەلگىلىمە» نى تەستىقلىدى. 1984 - يىل 7 - ئايدا، يەنە قوشۇلما قىممەت بېجى ئېلىش يولغا قويۇلدى. 1985 - يىلى 2 - قەدەملىك پايدىنى باجغا ئۆزگەرتىش يولغا قويۇلۇپ، كارخانىلارنىڭ پايدا قالدۇرۇش ئۆلچىمى قايتىدىن تەكشۈرۈپ بېكىتىلدى.

1984 - يىل 10 - ئايدىن 1993 - يىلنىڭ ئاخىرىغىچە كەينى - كەينىدىن 33 خىل سودا - سانائەت بېجى ئېلان قىلىنىپ ئىجرا قىلىندى، شاپار ناھىيىسىدە 20 خىل باج ئېلىندى. ئەمەلىي يولغا قويۇلغان باجلار: مەھسۇلات بېجى، تىجارەت بېجى، قوشۇلما قىممەت بېجى، دۆلەت ئىگىلىكىدىكى كارخانىلارنىڭ تاپاۋەت بېجى، دۆلەت ئىگىلىكىدىكى كارخانىلارنىڭ مۇكاپات پۇل بېجى، دۆلەت ئىگىلىكىدىكى كارخانىلارنىڭ مائاش تەقسىش بېجى، شەھەرلەرنىڭ قۇرۇلۇشىنى ئاسراش بېجى، مائارىپ قوشۇمچە بېجى، بايلىق بېجى، كوللېكتىپ

كارخانىلارنىڭ تاپاۋەت بېجى، كوللېكتىپ كارخانىلارنىڭ مۇكاپات بېجى، شەھەر - يېزىلاردىكى يەككە سودا - سانائەتچىلەرنىڭ شەخسىي تاپاۋەت بېجى، تۇراقلىق مۈلۈككە مەبلەغ سېلىش پۇنلىشى بېجى، ماركا بېجى، ئاپتوموبىل - كېمىلەرنى ئىشلىتىش بېجى، قان بېجى، چارۋا سودىسى بېجى، شەخسىي كىرىمىنى تەشەش بېجى. شۇنىڭ بىلەن بىر ۋاقىتتا يەنە دۆلەت ئۈچۈن ئېنېرگىيە - قاتناش نۇقتىلىق قۇرۇلۇشى فوندى، دۆلەت خام چوتىنى تەشەش فوندى بېجى ئېلىندى.

#### 4 § . باجنى باشقۇرۇش

##### 1. 1952 - يىلدىن 1957 - يىلغىچە باجنى باشقۇرۇش

1952 - يىلى باجنى باشقۇرۇش شەكلى جەھەتتە، شايار ناھىيىسىدە ساھەلەر بويىچە خىزمەت تەقسىم قىلىپ مەسئۇل بولۇپ باجنى باشقۇرۇش، ھەر قايسى باجنى بىر تۇتاش باشقۇرۇش، باج ئېلىشنى باشقۇرۇش، باشقۇرۇشنى تەكشۈرۈش قاتارلىق چارىلار يولغا قويۇلدى، شەھەر - بازارلاردىكى سودا - سانائەتچىلەردىن ئاساسلىق سودا - سانائەت بېجى (تىجارەت بېجى ۋە تاپاۋەت بېجى)، مال بېجى ئېلىندى. باج ئېلىش ئۇسۇلى جەھەتتە، خۇسۇسىي سودا - سانائەتچىلەرنى دېموكراتىك باھالاش ۋە قەرەلىنى، نورمىسىنى بەلگىلەشتىن ئىبارەت 2 خىل ئۇسۇل قوللىنىلدى. كەسپلەر بويىچە چوڭ، ئوتتۇرا، كىچىك دەپ 3 دەرىجىگە ئايرىلدى. ۋەكىل سودىگەر سايلاپ تەكشۈرۈلدى، ئادەتتىكى سېتىش مىقدارىنى ئارىلاپ تەكشۈرۈش، سۈرۈشتۈرۈپ تەكشۈرۈشكە ئاساسەن، سودا - سانائەتچىلەر ئۆزى يوللىغانلىرىغا بىرلەشتۈرۈپ، بىرلىكتە مۇھاكىمە قىلىپ، دەرىجىگە ۋە گۇرۇپپىلارغا ئايرىلدى. باج ئىدارىسى تەكشۈرۈپ، دەرىجىگە تۇرغۇزدى، پەسىلدە ياكى يېرىم يىلدا باھالاندى، ئاي بويىچە پۇل تاپشۇرۇلدى. خۇسۇسىي سودا - سانائەتچىلەرنىڭ تاپاۋەت بېجى پەسىل بويىچە ئالدىن ئېلىنىپ، يېرىم يىلدا مۆلچەر بويىچە ئېلىنىپ، يىل ئاخىرىدا جەمئىيەت ھېسابلاپ، تاپشۇرۇپ تۈگىتىش ئۇسۇلى بويىچە ئېلىندى. يېزا بازارلىرىدا بارلىق باج كادىرلىرى چىقىپ باج يىغدى. يېزىلاردا سودا خادىمى ياللاپ ياردەملەشتۈرۈپ باج يىغىلدى، «مۇھىم نۇقتىنى ئىگىلەش، ئادەتتىكىلىرىگە ئېتىبار بېرىش» قانۇنىغا ئاساسەن، دائىرىلەرگە بۆلۈپ، نۇقتا بەلگىلەش، باج پونكىتى تەسىس قىلىش، باج يىغقۇچىلار سەييارە يىغىش، كەسپىي كادىر مەبلەش، دائىرىگە ئايرىپ ھۆددىگە بېرىش، قەرەللىك ئارىلاپ باج يىغىش باشقۇرۇش چارىسى قوللىنىلدى.

##### 2. 1958 - يىلدىن 1978 - يىلغىچە باجنى باشقۇرۇش

1958 - يىلنىڭ كېيىنكى يېرىمىدا، يېزىلاردا باجنى ھۆددىگە بېرىش چارىسى قوللىنىلدى، 1959 - يىل 5 - ئايدا ئاقسۇ ۋالىي مەھكىمىسى باجنى ھۆددىگە بېرىش چارىسى ۋاقتىنچە كېچىكتۈرۈپ ئىجرا قىلىش، ئەسلىدىكى ھۆددىگە بېرىلگەن باجنى ئېنىقلاپ قايتۇرۇش خىزمىتىنى ياخشى ئىشلەش توغرىسىدا ئۇقتۇرۇش چىقاردى، شايار ناھىيىسى ئاچىدۆڭ باشقۇرۇش رايونىدا 1958 - يىل 11 - ئايدىن 12 - ئايغىچە ھۆددىگە بېرىپ يىغىۋېلىنغان 3000 يۈەن باج ئېنىقلاپ قايتۇرۇلدى. 1962 - يىلى ئاپتونوم رايونلۇق باج ئىدارىسى «سودا - سانائەت بېجىنى يىغىش - باشقۇرۇش خىزمىتىنى كۈچەيتىش توغرىسىدا پىكىر» نى تارقىتىپ، ئادەمنى، ئائىلىنى، ۋاقىتنى، قەرەللىنى بەلگىلەپ دوكلات قىلىش

تۈزۈمىنى يولغا قويدى. باجنى باشقۇرۇش تۈزۈمىدە ئىلگىرى - كېيىن بولۇپ باج ئىشلىرىنى تىزىملاش، باج تاپشۇرۇش مەلۇماتى، باج تاپشۇرۇشنى بېكىتىش، باج تاپشۇرۇش قەرەلى، باج تاپشۇرۇشنى تەكشۈرۈش، باج تەپتىشلىكى قوللانمىسى ۋە باج تاپشۇرۇش ماتېرىياللىرى ئارخىپىنى ساقلاش قاتارلىق تۈزۈملەر ئەسلىگە كەلتۈرۈلدى.

1966 - يىلى «مەدەنىيەت زور ئىنقىلابى» باشلانغاندىن كېيىن، باج خىزمىتى كاشلا ۋە بۇزغۇنچىلىققا، شۇنىڭدەك «سول» چىل ئىدىيىنىڭ خاتا تەسىرىگە ئۇچراپ، باج خىزمىتى ئاجىزلاشتى. باج كادىرلىرىنىڭ ئىدىيىسىدە خىلمۇ خىل ئەندىشلەر پەيدا بولۇپ، خىزمەتتە پۇت - قولى چۈشىلىپ قالدى، سوراقتا، تەكشۈرۈشكە، باشقۇرۇشقا جۈرئەت قىلالمايدىغان بولۇپ قالدى. ئەينى ۋاقىتتا ناھىيىلىك باج ئىدارىسى بىر مەزگىل ناھىيىلىك بازار باشقۇرۇش كومىتېتى بىلەن بىرلەشتۈرۈۋېتىلدى، باجنى يىغىدىغان ئادەم يوق بولۇش، بەزى كىشىلەر باج تاپشۇرماسلىق ھادىسىسى كېلىپ چىقتى. باجنى باشقۇرۇش بوشاپ كەتتى.

1973 - يىلىدىن 1978 - يىلىغىچە باج تۈزۈمىنى ئاددىيلاشتۇرۇش، قوشۇۋېتىش يولغا قويۇلۇپ، دۆلەت ئىگىلىكىدىكى كارخانىلاردىن سودا - سانائەت بېجىلا ئېلىندى، كوللېكتىپ كارخانىلاردىن سودا - سانائەت بېجى ۋە سودا - سانائەت تاپاۋەت بېجىلا ئېلىندى. بۇ خىل ھەددىدىن ئارتۇق ئاددىي باج تۈزۈمى باج ئارقىلىق مالىيە كىرىمىنى تەشكىللەشنى ۋە ئۇنىڭ ئىقتىسادىي پىشاقلىق رولىنى جارى قىلدۇرۇشنى ئېغىر چەكلىمىگە ئۇچراتتى.

### 3. 1978 - يىلى 12 - ئايدىن كېيىنكى باجنى باشقۇرۇش

11 - نۆۋەتلىك پارتىيە مەركىزىي كومىتېتى 3 - ئومۇمىي يىغىنىدا پۈتۈن پارتىيە خىزمىتىنىڭ مۇھىم نۇقتىسىنى ئىقتىسادىي قۇرۇلۇشقا يۆتكەش ئېنىق ئوتتۇرىغا قويۇلدى. باج ئورگىنى ھۆكۈمەتنىڭ مۇھىم ئىقتىساد باشقۇرۇش تارمىقى سۈپىتىدە ئىشلەپچىقىرىشنىڭ تەرەققىياتىنى ئىلگىرى سۈرۈشنى باشتىن - ئاخىر بىر مۇھىم خىزمەت سۈپىتىدە تۇتۇپ، سىياسىي كۆز قاراش، ئىشلەپچىقىرىش كۆز قارىشى، مۇلازىمەت كۆز قارىشىنى مۇستەھكەم تۇرغۇزۇپ، باج ئېلىشنى باشقۇرۇشنى كۈچەيتىش بىلەن بىر ۋاقىتتا، ئىشلەپچىقىرىشنى ئىلگىرى سۈرۈپ، كىرىمنى ئاشۇرۇش پائالىيىتىنى زور كۈچ بىلەن قانات يايدۇردى.

يېڭى ۋەزىيەتتىكى باج خىزمىتىگە ماسلىشىپ، باج كىرىمىنىڭ مۇقىم ئاشۇرۇلۇشىغا كاپالەتلىك قىلىش ئۈچۈن، باج تاپشۇرۇشنى تىزىملاش، باج تاپشۇرۇش مەلۇماتى، باج تاپشۇرۇشنى تەكشۈرۈپ بېكىتىش، مال تارقىتىش تالونىنى باشقۇرۇش قاتارلىق تۈزۈملەرنى تۇرغۇزدى، باج يىغىشنى نىشانلىق باشقۇرۇش تۈزۈمىنى بەلگىلىدى. باج قانۇن - تۈزۈمىنى چىڭىتىش ئۈچۈن باجنى قانۇن بويىچە باشقۇرۇشتا چىڭ تۇرۇشنى تەكىتلىدى، باجنى قالايمىقان كېسەيتىش، كەچۈرۈم قىلىش يۈچۈقلىرىنى قەتئىي توسۇپ، باج قانۇنىنىڭ بىردەكلىكى، قەتئىيلىكىنى قوغدىدى. ئالاقىدار تارماقلار بىلەن زىچ ماسلىشىپ، باج تاپشۇرۇش بويىچە چوڭ تەكشۈرۈش ئېلىپ بېرىپ، باج ئوغرىلاش، باج يوشۇرۇش ئەھۋاللىرىنى بىر تەرەپ قىلدى ھەمدە باج قانۇنى تەشۋىقاتىنى كۈچەيتىپ، بارلىق پۇقرالارنىڭ باج تاپشۇرۇش ئېغىنىنى ئۆستۈرۈپ، ياخشى باج تەرتىپىنى ئورناتتى. قانۇن بويىچە باجنى ئىدارە قىلىش، باج ئورگانلىرىنىڭ خىزمەت ھوقۇقىنى مۇستەقىل يۈرگۈزۈشكە كاپالەتلىك قىلىش ئۈچۈن، گوۋۇيۈەن 1988 - يىلىنىڭ ئاخىرىدا باج ئورگانلىرىغا يۇقىرى دەرىجىلىك باج ئورگانلىرى بىلەن تەڭ دەرىجىلىك ھۆكۈمەتلەر قوش رەھبەرلىك قىلىش، باج ئورگانلىرى تىك يۆنىلىشلىك رەھبەرلىك قىلىش باشقۇرۇش تۈزۈلمىسىنى يولغا قويۇشنى قارار قىلدى.

1989 - يىلى گوۋۇيۈەن «شەھەر، يېزىلاردىكى يەككە سودا - سانائەتچىلەر بىلەن خۇسۇسىي كارخانىلاردىن



باج ئېلىشنى باشقۇرۇش خىزمىتىنى زور كۈچ بىلەن كۈچەيتىش توغرىسىدىكى قارار» نى تارقاتتى. دۆلەتلىك باج ئىدارىسى بىلەن شۇ ئار باج ئىدارىسى شۇنىڭغا مۇناسىپ ئىزچىل ئىجرا قىلىش توغرىسىدا ھۆججەت تارقاتتى. باجنى باشقۇرۇش ۋەزىيىتىگە ئېھتىياجغا ئۇيغۇنلىشىش ئۈچۈن، ناھىيىلىك باج ئىدارىسى باج يىغىش، باشقۇرۇش، تەكشۈرۈشتىن ئىبارەت 3 لىنىيىلىك باشقۇرۇش چارىسىنى سىناق تەرىقىسىدە يولغا قويدى. يەنە «باج قانۇنى، باج ئېلىشنى باشقۇرۇش، جازالاش، باجنى كېمەيتىش، كەچۈرۈم قىلىش، ئىنتىزام» دىن ئىبارەت 5 نى ئاشكارىلاش باج بېجىرىش تۈزۈمىنى يولغا قويدى. ئىلگىرىكى باج ئىشلىرىنى مەخسۇس باشقۇرغۇچى «بىر ئادەم زاۋۇتقا كىرىش، ھەر قايسى باجنى بىر تۇتاش باشقۇرۇش» ئۇسۇلى ئۆزگەرتىلىپ، باشقۇرۇش، تەكشۈرۈشنى ئايرىۋېتىشتىن ئىبارەت باجنى باشقۇرۇش ئەندىزىسى يولغا قويۇلۇپ، كۆرۈنەرلىك ئۈنۈم ھاسىل قىلىندى.

باج ئېلىشنى باشقۇرۇش نىزامى ئاساسىدا، 1992 - يىل 9 - ئايدا «جۇڭخۇا خەلق جۇمھۇرىيىتىنىڭ باج ئېلىشنى باشقۇرۇش قانۇنى» چىقىرىلدى. شايار ناھىيىسىدىكى باج ئورگىنى بىلەن باج تاپشۇرغۇچىنىڭ باج ئېلىش، تاپشۇرۇش ھەرىكىتىدە بۇ باشقۇرۇش چارىسى يولغا قويۇلدى.

## § 5 . سودا - سانائەت بېجى

ھەر قايسى سودا - سانائەت بېجى ناھىيىنىڭ مالىيە كىرىمىنىڭ ئاساسلىق مەنبەسى ھېسابلىنىدۇ. 1953 - يىلىدىن 1985 - يىلىغىچە بولغان 33 يىلدا جەمئىي 16 مىليون 770 مىڭ 700 يۈەن ھەر خىل سودا - سانائەت بېجى يىغىلدى. ئوتتۇرىچە يىللىق كىرىم 508 مىڭ 200 يۈەنگە يەتتى. 1986 - يىلىدىن باشلاپ يېڭى باشقۇرۇش تۈزۈلمىسى يولغا قويۇلدى. 1986 - يىلىدىن 1990 - يىلىغىچە 10 مىليون 695 مىڭ 200 يۈەن كىرىم بولۇپ، يىلىغا ئوتتۇرىچە كىرىم 2 مىليون 139 مىڭ يۈەندىن توغرا كەلدى. 1991 - يىلىدىن 1993 - يىلىغىچە 15 مىليون 896 مىڭ 600 يۈەن كىرىم بولۇپ، يىلىغا ئوتتۇرىچە ھېساب بىلەن 5 مىليون 298 مىڭ 900 يۈەندىن توغرا كەلدى. 1953 - يىلى 164 مىڭ 900 يۈەن، 1993 - يىلى 7 مىليون 744 مىڭ 500 يۈەن كىرىم بولدى.

ھەر قايسى ئوخشىمىغان دەۋردە سودا - سانائەت بېجىنىڭ ئوتتۇرىچە كىرىمى مۇنداق بولدى: 1 - بەش يىللىق پىلان مەزگىلىدە (1953 — 1957 - يىللار) 1 مىليون 279 مىڭ 200 يۈەن بولۇپ، يىلىغا 255 مىڭ 800 يۈەندىن؛ 2 - بەش يىللىق پىلان مەزگىلىدە (1958 — 1962 - يىللار) 1 مىليون 644 مىڭ يۈەن بولۇپ، يىلىغا 328 مىڭ 700 يۈەندىن؛ ئىگىلىكىنى تەرتىپكە سېلىش مەزگىلىدە (1963 — 1965 - يىللار) 1 مىليون 204 مىڭ يۈەن بولۇپ، يىلىغا 401 مىڭ 300 يۈەندىن؛ 3 - بەش يىللىق پىلان مەزگىلىدە (1966 — 1970 - يىللار) 1 مىليون 822 مىڭ 100 يۈەن بولۇپ، يىلىغا 364 مىڭ 400 يۈەندىن؛ 4 - بەش يىللىق پىلان مەزگىلىدە (1971 — 1975 - يىللار) 2 مىليون 349 مىڭ 200 يۈەن بولۇپ، يىلىغا 469 مىڭ 800 يۈەندىن؛ 5 - بەش يىللىق پىلان مەزگىلىدە (1976 — 1980 - يىللار) 3 مىليون 558 مىڭ 700 يۈەن بولۇپ، يىلىغا 711 مىڭ 700 يۈەندىن؛ 6 - بەش يىللىق پىلان مەزگىلىدە (1981 — 1985 - يىللار) 4 مىليون 953 مىڭ 700 يۈەن بولۇپ، يىلىغا 990 مىڭ 700 يۈەندىن؛ 7 - بەش يىللىق پىلان مەزگىلىدە (1986 — 1990 - يىللار) 10 مىليون 695 مىڭ 200 يۈەن بولۇپ، يىلىغا 2 مىليون 139 مىڭ يۈەندىن؛ 1991 — 1993 - يىللاردا 15 مىليون 896 مىڭ 600 يۈەن بولۇپ، يىلىغا 5 مىليون 298 مىڭ 900 يۈەندىن توغرا كەلدى.

شايار ناھىيىسىنىڭ 1953 - يىلىدىن 1993 - يىلىغىچە بولغان سودا - سانائەت بېجى پىلانىنىڭ ئورۇندىلىش ئەھۋالى

جەدۋەل: 7 - 1 بىرلىكى: يۈەن

| تۈرى<br>يىللار | باجلارنىڭ پىلانىدىكى<br>سانى | ئەمەلىي<br>ئورۇندالغىنى | تۈرى<br>يىللار | باجلارنىڭ پىلانىدىكى<br>سانى | ئەمەلىي<br>ئورۇندالغىنى |
|----------------|------------------------------|-------------------------|----------------|------------------------------|-------------------------|
| 1953           |                              | 164887                  | 1974           | 400000                       | 483686                  |
| 1954           |                              | 319512                  | 1975           | 440000                       | 610899                  |
| 1955           | 352424                       | 275031                  | 1976           | 480000                       | 554249                  |
| 1956           |                              | 253397                  | 1977           | 550000                       | 672337                  |
| 1957           |                              | 266386                  | 1978           | 660000                       | 622413                  |
| 1958           |                              | 305671                  | 1979           | 640000                       | 816595                  |
| 1959           |                              | 307301                  | 1980           | 760000                       | 893107                  |
| 1960           |                              | 309959                  | 1981           | 740000                       | 804813                  |
| 1961           |                              | 322157                  | 1982           | 800000                       | 869667                  |
| 1962           |                              | 398872                  | 1983           | 870000                       | 957721                  |
| 1963           |                              | 400086                  | 1984           | 870000                       | 1048075                 |
| 1964           |                              | 370149                  | 1985           | 1150000                      | 1273437                 |
| 1965           |                              | 433674                  | 1986           | 1300000                      | 1448756                 |
| 1966           | 355000                       | 361634                  | 1987           | 1875000                      | 2065198                 |
| 1967           | 355000                       | 385647                  | 1988           |                              | 2165457                 |
| 1968           |                              | 331961                  | 1989           | 2150000                      | 2333055                 |
| 1969           | 380000                       | 341574                  | 1990           |                              | 2682806                 |
| 1970           | 380000                       | 401262                  | 1991           | 2830000                      | 3112505                 |
| 1971           | 380000                       | 396303                  | 1992           | 3750000                      | 5039535                 |
| 1972           | 380000                       | 396569                  | 1993           | 5200000                      | 7744528                 |
| 1973           | 400000                       | 461701                  |                |                              |                         |

## § 6 . فوند يىغىش ئەھۋالى

1983 - يىلى 1 - ئايدىن باشلاپ دۆلەت ئىنېرگىيە قاتناش نۇقتىلىق قۇرۇلۇش فوندى يىغىلدى، دۆلەت ئىگىلىكىدىكى كارخانا كەسپىي ئورۇنلار، ئورگان - ئاممىۋى تەشكىلاتلار، جايلاردىكى ھۆكۈمەتلەرنىڭ خام چوت سىرتىدىكى تۈرلۈك كىرىملىرى ۋە كوللېكتىپ كارخانىلارنىڭ تاپاۋەت بېجى تاپشۇرغاندىن كېيىنكى پايدىسى فوند يىغىش دائىرىسىگە كىردى. فوند يىغىش نىسبىتى %10 بولدى، 1984 - يىلى %15 كە ئۆزگەرتىلدى. 1983 - يىلى 110 مىڭ 700 يۈەن يىغىلدى. 1993 - يىلى 458 مىڭ 500 يۈەن، 1983 - يىلىدىن 1990 - يىلىغىچە جەمئىي 2 مىليون 676 مىڭ 500 يۈەن يىغىلدى.

1989 - يىلىدىن باشلاپ تەڭشەش فوندى يىغىلدى، ناھىيىدىكى دۆلەت ئىگىلىكىدىكى كارخانىلار، خۇسۇسىي

كارخانىلار ۋە يەككە سودا سانائەتچىلەر تاپاۋەت بېجى تاپشۇرغاندىن كېيىنكى پايدىسىدىن دۆلەت خام چوتىنى تەڭشەش فوندى تاپشۇردى، فوند يىغىش نىسبىتى %10 بولدى. 1989 - يىلى 97 مىڭ 900 يۈەن؛ 1993 - يىلى 417 مىڭ 500 يۈەن؛ 1989 - يىلىدىن 1993 - يىلىغىچە جەمئىي 1 مىليون 500 مىڭ 500 يۈەن يىغىلدى.

## II باب

### مالىيە

#### § 1 . مالىيە كىرىمى

چىڭ سۇلالىسى دەۋرىدە، شايار چەت، ئىقتىسادى قالاق بولغاچقا مالىيىنىڭ ھېچقانچە كىرىمى يوق ئىدى، گۇاڭشۇنىڭ 29 - يىلى (1903 - يىلى) ناھىيە بويىچە مالىيە كىرىمى كۈمۈشكە سۇندۇرغاندا ئاران 6060 نەچچە سەر بولغانىدى.

مىنگو دەۋرىدە ئۇرۇش - جېدەل كۆپ بولۇپ، ھۆكۈمرانلار دائىم ئالمىشىپ تۇرغان، زورلۇق بىلەن ئالۋان - سېلىق ئېلىنغان بولسىمۇ، مالىيە كىرىمى ئىنتايىن چەكلىك ئىدى. مىنگونىڭ 8 - يىلى (1919 - يىلى)، ناھىيە بويىچە مالىيە كىرىمى 93 مىڭ 841 دوللار (كۈمۈش دوللار) غا يەتتى، بۇنىڭ ئىچىدە يەرلىك كىرىم پەقەت 37 مىڭ 528 دوللار ئىدى.

1949 - يىلىدىن كېيىن مالىيە كىرىمى يىلدىن يىلغا كۆپەيدى، 7 - بەش يىللىق پىلان مەزگىلىدە (1986 - 1990 - يىللار) 10 مىليون 695 مىڭ 300 يۈەنگە يېتىپ، 1 - بەش يىللىق پىلان (1953 - 1957 - يىللار) مەزگىلىدىكى 2 مىليون 390 مىڭ يۈەندىن 4.8 ھەسسە ئاشتى، ئوتتۇرا ھېساب بىلەن يىلىغا 280 نەچچە مىڭ يۈەندىن ئاشتى.

1 - بەش يىللىق پىلان مەزگىلىدە، ناھىيىنىڭ دېھقانچىلىق بېجى كىرىمى %59.82 نى ئىگىلىدى، كېيىن يىلدىن - يىلغا ئازىيىپ، 7 - بەش يىللىق پىلان مەزگىلىگە كەلگەندە، دېھقانچىلىق بېجى كىرىمىنىڭ نىسبىتى %34.9 نى ئىگىلىدى؛ ئەمما، سودا - سانائەت بېجى تۈرىدىكى كىرىم يىلدىن يىلغا ئېشىپ، 1 - بەش يىللىق پىلان مەزگىلىدە %12.85 بولدى، 7 - بەش يىللىق پىلان مەزگىلىدە %84.8 كە يەتتى. 7 - بەش يىللىق پىلان مەزگىلىدە، كارخانىلارنىڭ كىرىمى مىنۇس 2 مىليون 729 مىڭ يۈەن بولۇپ، ئومۇمىي مالىيە كىرىمىدىكى نىسبىتى %23.66 بولدى. كارخانا كىرىمىدە 4 - بەش يىللىق پىلان (1971 - 1975 - يىللىرى) مەزگىلىدىن باشلاپ زىيان كۆرۈلۈشكە باشلىدى. 4 - بەش يىللىق پىلان مەزگىلىدىكى زىيىنى 478 مىڭ يۈەنگە يېتىپ، ئومۇمىي كىرىمنىڭ %107.4 نى ئىگىلىدى، 5 - بەش يىللىق پىلان مەزگىلىدە زىيان 1 مىليون 267 مىڭ يۈەن بولۇپ، ئومۇمىي كىرىمنىڭ %24.38 نى، 6 - بەش يىللىق پىلان مەزگىلىدە زىيان 1 مىليون 330 مىڭ يۈەن بولۇپ، ئومۇمىي كىرىمنىڭ %20.83 نى، 7 - بەش يىللىق پىلان مەزگىلىدە زىيان 2 مىليون 729 مىڭ يۈەن بولۇپ، ئومۇمىي كىرىمنىڭ %23.66 نى ئىگىلىدى.

## § 2. مالىيە چىقىمى

1956 - يىلى شايار ناھىيىسىنىڭ مالىيە چىقىمى (خام چوت ئىچىدىكى) 569 مىڭ يۈەن بولدى، 1992 - يىلى 27 مىليون 80 مىڭ يۈەنگە يەتتى. ئوتتۇرا ھېساب بىلەن يىلىغا 736 مىڭ 400 يۈەندىن كۆپەيدى. خام چوت سىرتىدىكى چىقىم 1992 - يىلى 1957 - يىلىدىكى 730 مىڭ يۈەندىن كۆپىيىپ 690 مىڭ يۈەنگە يېتىپ، ئوتتۇرا ھېساب بىلەن يىلىغا 17 مىڭ 600 يۈەن كۆپەيدى.

1958 - يىلىدىن باشلاپ تاكى 1989 - يىلىغىچە، ئاساسىي قۇرۇلۇشقا 16 مىليون 924 مىڭ يۈەن مەبلەغ سېلىنىپ، ئوتتۇرا ھېساب بىلەن يىلىغا 545 مىڭ 900 يۈەندىن توغرا كەلدى.

ئاساسىي قۇرۇلۇشقا سېلىنغان مەبلەغ ئىچىدە يېزا ئىگىلىكىگە ياردەم بېرىش سانائىتىگە مەبلەغ سېلىنغاندىن سىرت، يەنە زور مىقداردا يېزا ئىگىلىك ئاساسىي قۇرۇلۇش مەبلەغى ۋە يېزا ئىگىلىك كەسپى خىراجىتى ئاجرىتىلدى. 1958 - يىلىدىن 1989 - يىلىغىچە يېزا ئىگىلىكىگە 19 مىليون 796 مىڭ يۈەن چىقىم قىلىنىپ، ئوتتۇرا ھېساب بىلەن يىلىغا 638 مىڭ 600 يۈەندىن توغرا كېلىپ، ئېتىز - ئېرىق، سۈيىلىق ئاساسىي قۇرۇلۇشقا كۈچلۈك مەدەت بېرىلدى. ئىلغار تېخنىكا كېڭەيتىلىپ ۋە ئەلا سورتلۇق ئۇرۇق، نەسىللىك چارۋا كىرگۈزۈلۈپ، يېزا ئىگىلىك ئىشلەپچىقىرىش شارائىتى كۆرۈنەرلىك ياخشىلىنىپ، يېزا ئىگىلىك ئىشلەپچىقىرىش سەۋىيىسى يۇقىرى كۆتۈرۈلدى. 1978 - يىلىدىن بۇيان، سىياسەت كەڭ قويۇۋېتىلىپ، تۈرلۈك كەسپى ئائىلىلەرگە مالىيە جەھەتتىن كۈچلۈك ياردەم بېرىلدى، دېھقانچىلىق، ئورمانچىلىق، سۈيىلىق، چارۋىچىلىق كەسپلىرىگە سېلىنىدىغان مەبلەغ يىلىدىن يىلىغا كۆپىيىپ، دېھقانلارنىڭ ئاكتىپلىقى قوزغىتىلىپ، شايار ناھىيىسىنىڭ يېزا ئىگىلىك ئىشلەپچىقىرىشىدا زور دەرىجىدە ئۇدا مەھسۇلات ئېشىش ۋە زىيىتى بارلىققا كەلدى.

مەدەنىيەت، مائارىپ، ئىلىم - پەن، تەنتەربىيە ۋە ساقلىقنى ساقلاش ئىشلىرىنى تەرەققىي قىلدۇرۇش مالىيە چىقىمىنىڭ بىر تۈرلۈك مۇھىم مەزمۇنى، 1958 - يىلىدىن 1989 - يىلىغىچە، يۇقىرىقى ھەر قايسى تۈرلەر ئۈچۈن مالىيىدىن 62 مىليون 390 مىڭ يۈەن چىقىم قىلىنىپ، ئوتتۇرا ھېساب بىلەن يىلىغا 2 مىليون 12 مىڭ 600 يۈەندىن توغرا كەلدى.

1958 - يىلىدىن كېيىنكى ھەر قايسى دەۋرلەردىكى خام چوت ئىچىدىكى 5 تۈرلۈك ئاساسلىق چىقىمنىڭ نىسبىتى

بىرلىكى: تۈمەن يۈەن

جەدۋەل: 7 - 2

| مەزگىللەر   | يېزا ئىگىلىكىگە ياردەم بېرىش | ئاساسىي قۇرۇلۇش سېلىنىشى | مەدەنىيەت - مائارىپ، ئىلىم - پەن، سەھىيە | مەمۇرىي باشقۇرۇش خىراجىتى | كارخانىلارنىڭ يوشۇرۇن كۈچىنى قېزىش، ئۆزگەر-تاش مەبلەغى | چىقىم                        |       | چىقىم                        |       | چىقىم                        |       |
|---|------------------------------|--------------------------|--|---------------------------|--|------------------------------|-------|------------------------------|-------|------------------------------|-------|
|   |                              |                          |  |                           |  | ئومۇمىي چىقىمدا ئىگىلىگىنى % | چىقىم | ئومۇمىي چىقىمدا ئىگىلىگىنى % | چىقىم | ئومۇمىي چىقىمدا ئىگىلىگىنى % | چىقىم |
| 2 - بەش يىللىق پىلان مەزگىلى (1958 - 1962 - يىللار) | 479.4                        | 146.5                    | 30.56                                    | 28                        | 5.84   | 169.7                        | 35.4  | 153.2                        | 31.96 |                              |       |

|      |      |       |       |       |        |       |       |       |       |        |  |
|------|------|-------|-------|-------|--------|-------|-------|-------|-------|--------|--|
|      |      | 29.6  | 92.6  | 45.45 | 142.2  | 2.11  | 6.6   | 25.76 | 80.6  | 312.9  | ئىگىلىك<br>نى ئارتىمۇ.<br>كە سېلىش<br>مەزگىلى<br>(1963—<br>1965<br>يىللار) |
|      |      | 29.6  | 184.7 | 35.79 | 223.3  | 16.56 | 65.9  | 11.19 | 69.8  | 632.9  | 3 - بەش<br>يىللىق<br>پىلان مەز-<br>گىلى<br>(1966—<br>1970<br>يىللار)       |
| 0.84 | 12.8 | 17.1  | 259.2 | 27.44 | 416.1  | 20    | 231.1 | 30.44 | 461.4 | 1615   | 4 - بەش<br>يىللىق<br>پىلان مەز-<br>گىلى<br>(1971—<br>1975<br>يىللار)       |
| 0.99 | 27.8 | 13.7  | 384.3 | 24.5  | 687.4  | 23.47 | 657.6 | 13.9  | 390.6 | 2805.7 | 5 - بەش<br>يىللىق<br>پىلان مەز-<br>گىلى<br>(1976—<br>1980<br>يىللار)       |
| 1.73 | 73.4 | 16.62 | 706.5 | 38.79 | 1649.1 | 10.71 | 455.2 | 5.17  | 220.1 | 4251.3 | 6 - بەش<br>يىللىق<br>پىلان مەز-<br>گىلى<br>(1981—<br>1985<br>يىللار)       |
| 5.53 | 50.9 | 15.6  | 1346  | 32.08 | 2951.2 | 58.1  | 535.1 | 3.45  | 317.4 | 9205   | 7 - بەش<br>يىللىق<br>پىلان مەز-<br>گىلى<br>(1986—<br>1990<br>يىللار)       |





|       |        |        |        |        |       |        |      |       |        |      |
|-------|--------|--------|--------|--------|-------|--------|------|-------|--------|------|
| 29.5  | 29.5   |        | 161.3  | 161.3  |       | 176.3  | 74   | 88.5  | 190.8  | 1970 |
| 36.7  | 36.7   |        | 238    | 238    |       | 217.2  | 26.9 | 84.4  | 274.7  | 1971 |
| -1.2  | -1.2   |        | 302    | 302    |       | 237.8  |      | 63    | 300.8  | 1972 |
| 19    | 19     |        | 344    | 344    |       | 259    | 26   | 130   | 363    | 1973 |
| 20.7  | 41.7   |        | 321    | 321    |       | 289.7  | 11   | 84    | 362.7  | 1974 |
| 29.5  | 22     | 51.5   | 311    | 323.5  | 21.3  | 275    | 4.9  | 83.6  | 375    | 1975 |
| 24.5  | 33     | 57.5   | 318    | 335.3  | 12.5  | 303.2  | 9    | 86.5  | 392.8  | 1976 |
| 20.9  | 31     | 51.9   | 326    | 343    | 13.4  | 301.5  | 16   | 96    | 394.9  | 1977 |
| 28.2  | 30     | 58.2   | 584    | 601.2  | 24.50 | 532.9  | 6    | 108   | 659.4  | 1978 |
| 100.1 | 31.7   | 131.8  | 666.3  | 669.6  | 75.2  | 622.4  | 9.4  | 113.2 | 801.4  | 1979 |
| 76    | 126.4  | 202.4  | 921.5  | 944.8  | 0.8   | 1030.6 | 3.2  | 120.6 | 1147.2 | 1980 |
| 102.5 | 111.7  | 214.2  | 663.3  | 668.4  | 31.6  | 766.4  | 3.8  | 88.4  | 882.6  | 1981 |
| 109.1 | 111.4  | 220.5  | 697.6  | 719    | 28    | 802    | 2.8  | 112.3 | 939.5  | 1982 |
| 76.8  | 100.2  | 177    | 799    | 853.5  | 22.2  | 865.3  |      | 143   | 1030.5 | 1983 |
| 60.4  | 71.8   | 132.2  | 1065.8 | 1095   | 12.8  | 1074.1 | 12   | 152.3 | 1227.2 | 1984 |
| 69.9  | 89.3   | 159.2  | 1043   | 1066.6 | 33.5  | 973.3  |      | 219   | 1225.8 | 1985 |
| 26.4  | 55.7   | 82.1   | 1552.9 | 1602.5 | 6.1   | 1496.1 |      | 182.4 | 1684.6 | 1986 |
| 16.8  | 39.7   | 56.5   | 1644.1 | 1659.2 | 5.5   | 1472.7 |      | 237.5 | 1715.7 | 1987 |
| 69.9  | 16.5   | 86.4   | 1756.3 | 1764.4 | 61.2  | 1548.6 | 3.3  | 244.3 | 1850.8 | 1989 |
| 43.6  | -81.7  | -38.1  | 1948.7 | 1990.4 | 15.4  | 1581.5 | 0.2  | 355.6 | 1952.3 | 1990 |
| 82.8  | -388.3 | -305.5 | 2394.4 | 2399.4 | 44.2  | 1704.9 |      | 344.8 | 2093.9 | 1991 |
| 99.3  | -421   | -321.7 | 2142   | 2142.2 | 16.7  | 1307.8 |      | 496   | 1820.5 | 1992 |
| 96    | -430   | -334   | 2639   | 2708   | 101   | 1695   | 2    | 580   | 2374   | 1993 |

### § 3 . زايوم تارقىتىش ئەھۋالى

مىنگو دەۋرىدە، ئەنچىك ھۆكۈمىتى مالىيىدىكى قىزىل رەقەمنىڭ ئورنىنى تولدۇرۇش ئۈچۈن، 1947-يىلى زايوم تارقاتقان. لېكىن، پۇلنىڭ كۈرسى چۈشۈپ كەتكەنلىكتىن، گەرچە دىرى بىلەن ئۆسۈمى قايتۇرۇلغان بولسىمۇ، ئەمەلىيەتتە قىممىتى چۈشۈپ كەتتى.

1954 - يىلى، ئېلىمىز قۇرۇلۇش زايومى تارقىتىپ، ھەر يىلى %8 ئۆسۈم بەردى، دىرى 8 يىلدا مۇددەتكە بۆلۈپ قايتۇرۇلدى. ئەينى ۋاقىتتا شايار ناھىيىسىنىڭ ئىقتىسادى نامرات ئىدى، شۇ يىلى 61 مىڭ 700 يۈەنلىك زايوم تارقىتىلدى. 1955 — 1958 - يىللىرى جەمئىي 156 مىڭ يۈەنلىك زايوم تارقىتىلدى.

1980 - يىلى دۆلەت قەرزى تارقىتىلغاندىن كېيىن، بىرىنچىدىن، دۆلەت قەرزىنىڭ ئىگىلىكىنى ۋە مەدەنىيەت ئىشلىرىنى تەرەققىي قىلدۇرۇشقا ئىشلىتىلىدىغانلىقى كەڭ تۈردە تەشۋىق قىلىنىپ، ئۇنىڭ ئەھمىيىتى كىشىلەرنىڭ قەلبىدىن چوڭقۇر ئورۇن ئالغانلىقى، ئىككىنچىدىن، قىممىتىگىلا كاپالەتلىك قىلىنىپ قالماستىن، بەلكى، ئۆسۈم نىسبىتى بانكا پۇل ئامانلىقىدىن يۇقىرى بولغانلىقى ئۈچۈن، ھەر يىلى چۈشۈرۈلگەن ۋەزىپىلەر تولۇق ئورۇندالدى.

شايار ناھىيىسىدە 1981 - يىلدىن 1992 - يىلغىچە زايومنىڭ تارقىتىلىش ۋە سېتىۋېلىنىش ئەھۋالى

بىرلىكى: تۈمەن

جەدۋەل: 7 — 4

| يىللار | زايوم  | ئالاھىدە زايوم | جەمئىي |
|--------|--------|----------------|--------|
| 1981   | 6.4    |                | 6.4    |
| 1982   | 9.81   |                | 9.81   |
| 1983   | 9.1    |                | 9.1    |
| 1984   | 16.79  |                | 16.79  |
| 1985   | 24.8   |                | 24.8   |
| 1986   | 27.5   |                | 27.5   |
| 1987   | 27.91  |                | 27.91  |
| 1988   | 42.2   |                | 42.2   |
| 1989   | 36.9   | 6.43           | 43.33  |
| 1990   | 37     | 5.9            | 42.9   |
| 1991   | 40.5   | 2.5            | 43     |
| 1992   | 107.77 |                | 107.77 |

### III باب

## پۇل مۇئامىلە

مىنگودىن ئىلگىرى شاياردا ھۆكۈمەت پۇل مۇئامىلە ئاپپاراتلىرى يوق ئىدى. ھۆكۈمەت ئەمەلدار، خىزمەتچىلىرىنىڭ تەمىناتى كۇچا، ئاقسۇلاردىن بېرىلەتتى. سودىگەرلەر كۈمۈش، پۇل پېرېۋوت قىلىش ئۈچۈن دائىم كۇچاغا بېرىپ بېجىرەتتى. شاياردا پۇقرالار ئارىسىدا خەنجى گۈرۈغانىسى بولۇپ، ئۇ پۇقرالارنىڭ ئىقتىسادىي ئېشىنىچىسى، ئۆكسۈكلىرىنى يۈرۈشتۈرىدىغان بىردىنبىر سورۇن ئىدى.

### § 1. پۇل مۇئامىلە ئاپپاراتى ۋە ئىشچى - خىزمەتچىلەر قوشۇنى

#### 1. جۇڭگو خەلق بانكىسى شايار ناھىيىلىك تارمىقى

1950 - يىل 3 - ئايدا جۇڭگو خەلق بانكىسى ئاقسۇ ۋىلايەتلىك مەركىزىي تارماق بانكىسى ياكى شېنخۇنى شايارغا ئاقسۇ ۋىلايەتلىك مەركىزىي تارماق بانكىسىنىڭ شاياردا تۇرۇشلۇق ئىش بېجىرىش ئورنىنى قۇرۇش تەييارلىقىنى قىلىشقا ئەۋەتتى، شۇ يىلى 6 - ئايدا، ئۆلكىلىك خەلق بانكىسىنىڭ تەستىقى بىلەن جۇڭگو خەلق بانكىسىنىڭ شايار ناھىيىلىك تارمىقى رەسمىي قۇرۇلدى، ياكى شېنخۇ مۇۋەققەت بانكا باشلىقى بولدى. ناھىيىلىك خەلق بانكىسى قۇرۇلغان دەسلەپكى مەزگىللەردە، 3 خىزمەتچى بار ئىدى. 1952 - يىل 1 - ئايدا، تارماق بانكىدا تارقىتىش خىزمىتى تەسىس قىلىندى. 1953 - يىلدىن باشلاپ، ئىلگىرى - كېيىن بولۇپ بوغالتىرىيە، كاتىبات، مەمۇرىي بۆلۈمچىلەر تەسىس قىلىندى. 1955 - يىل 8 - ئايدا، پىلان - كرېدىت، يېزا پۇل مۇئامىلىسى بۆلۈمچىلىرى تەسىس قىلىندى.

1953 - يىل 11 - ئايدا يەكشەنبە (يېڭىمەھەللە) تىجارەت پونكىتى قۇرۇلدى، قايلور، گۈلباغ، تويبولدى، مازار (قىزىلبايراق) قاتارلىق رايونلارغا بانكا خىزمەت گۇرۇپپىسى ۋە سەييارە مۇلازىمەت گۇرۇپپىسى ئەۋەتىلدى. 1954 - يىل 10 - ئايدا، تويبولدى، مازارلاردا كەينى - كەينىدىن تىجارەت پونكىتى قۇرۇلدى، 1955 - يىل 10 - ئاينىڭ 1 - كۈنى، خەلق بانكىسى ئاپتونوم رايونلۇق شۆبە بانكىسىنىڭ تەستىقى بىلەن قايلور (3 - رايون)، گۈلباغ (1 - رايون) تىجارەت پونكىتلىرى قۇرۇلدى. شۇنىڭغىچە ناھىيە تەۋەسىدىكى ھەر قايسى رايونلاردا پۇل مۇئامىلە ئاپپاراتى تورى بەرپا قىلىندى. 1956 - يىلى يېزىلاردا كوپىراتسىيىلىشىش ۋە ئامانەت - قەرز كوپىراتىپلىرىنىڭ تەرەققىي قىلىشىغا ئەگىشىپ، تارماق بانكا «يېزا پۇل مۇئامىلىسى بۆلۈمچىسى» نى «ئامانەت - قەرز بۆلۈمچىسى» گە ئۆزگەرتتى، كېيىنكى يىلى يەنە «پۇل ئوبوروت بۆلۈمچىسى» نى تەسىس قىلدى ھەم مەدەنىيەت كۈچىسى پۇل ئامانەت پونكىتىنى (ھازىرقى ئىگەرچى كۈچىسىنىڭ شەرقىي چېتىدە) تەسىس قىلدى. 1961 - يىل 3 - ئايدا تارىم گۇڭشېسى تىجارەت پونكىتى قۇرۇلۇش بىلەن بىر

ۋاقىتتا، 1956 - يىلى ئەمەلدىن قالدۇرۇلغان قايىلور، گۈلباغ تىجارەت پونكىتلىرى ئەسلىگە كەلتۈرۈلدى. ھەممە گۇڭشېدا تىجارەت پونكىتى بار بولدى.

1964 - يىلى 1 - ئايدا يېزا ئىگىلىك بانكىسى خەلق بانكىسىدىن ئايرىپ تەسىس قىلىنغاندىن كېيىن، ناھىيىلىك خەلق بانكىسىدا بوغالتىرىيە، كاتىبات، كاسسىرلىق، شەھەر - بازار پۇل مۇئامىلە بۆلۈمچىسى، مەدەنىيەت كوچىسى پۇل ئامانەت پونكىتى، يېڭىمەھەللە گۇڭشېسى شۆبە ئىش بېجىرىش ئورنى تەسىس قىلىندى. باشقا تىجارەت پونكىتلىرى يېزا ئىگىلىك بانكىسىنىڭ تەۋەلىكىگە ئۆتكۈزۈپ بېرىلدى.

1965 - يىلىنىڭ ئاخىرىدا، خەلق بانكىسى بىلەن يېزا ئىگىلىك بانكىسى بىرلىشىپ ئىش بېجىردى، خەلق بانكىسى ئەسلىدىكى بۆلۈمچە ئىشخانىلارنىڭ ئاساسىدا «يېزا پۇل مۇئامىلە بۆلۈمچىسى» تەسىس قىلدى. 1980 - يىلى 1 - ئايدا خەلق بانكىسى بىلەن يېزا ئىگىلىك بانكىسى يەنە بىر قېتىم ئايرىلدى. ئاساسىي قاتلام تىجارەت پونكىتلىرى يېزا ئىگىلىك بانكىسىنىڭ تەۋەلىكىگە ئۆتكۈزۈپ بېرىلدى. ناھىيىلىك خەلق بانكىسىنىڭ ئىچىدە مەمۇرىي (كادىرلار، كاتىبات ئىشلىرىنى قوشۇمچە باشقۇردى)، بوغالتىرىيە، كاسسىر، پىلان - كرېدىت، پۇل ئامانەتلىرى بۆلۈمچىلىرى تەسىس قىلىندى.

1984 - يىلى 1 - ئايدا، خەلق بانكىسىنىڭ شايار ناھىيىلىك تارمىقى بىلەن سودا - سانائەت بانكىسى شايار ناھىيىلىك تارمىقى بىرلىشىپ ئىش بېجىردى. تاكى كېيىنكى يىلى 1 - ئايدىن خەلق بانكىسى ناھىيىلىك تارماق بانكىسىنىڭ كەسپىنى ناھىيىلىك سودا - سانائەت بانكىسى ۋاكالەتەن بېجىردى.

1989 - يىلى 3 - ئايدا، خەلق بانكىسى ئاپتونوم رايونلۇق شۆبىسىنىڭ تەستىقى بىلەن خەلق بانكىسى شايار ناھىيىلىك تارمىقى ئەسلىگە كەلتۈرۈلدى، شۇ يىلى 8 - ئاينىڭ 11 - كۈنى ناھىيىلىك سودا - سانائەتنى مەمۇرىي باشقۇرۇش ئىدارىسى بىناسىنىڭ 1 - قەۋىتىنى ئىجارىگە ئېلىپ رەسمىي تىجارەت باشلىدى. 1990 - يىلى 12 - ئاينىڭ 23 - كۈنى، يېڭى پىناغا كۆچۈپ كىرىپ، تىجارەت قىلدى.

1992 - يىلى خەلق بانكىسىنىڭ ناھىيىلىك تارمىقى ئىچىدە ئىشخانا، بوغالتىرىيە - تارقىتىش، ئۈنۈمىزىمىز كەسىپ قاتارلىق 3 فۇنكسىيىلىك بۆلۈمچە، ئىشخانىلار تەسىس قىلىندى.

## 2. جۇڭگو يېزا ئىگىلىك بانكىسى شايار ناھىيىلىك تارمىقى

1964 - يىلى 1 - ئاينىڭ 1 - كۈنى شايار ناھىيىسىدە تۇنجى قېتىم خەلق بانكىسى شايار ناھىيىلىك تارمىقىدىن ئايرىلىپ چىقىپ، جۇڭگو يېزا ئىگىلىك بانكىسىنىڭ شايار ناھىيىلىك تارمىقى قۇرۇلدى، ئۇنىڭ قارىمىقىدا بوغالتىرىيە بۆلۈمچىسى، مەمۇرىي بۆلۈمچە، كادىرلار بۆلۈمچىسى، يېزا ئىگىلىكىگە پۇل بۇيرۇپ بېرىش بۆلۈمچىسى، گۇڭشې مەبلەغىنى باشقۇرۇش بۆلۈمچىسى، ئامانەت - قەرز كوپىراتىپى بۆلۈمچىسى قاتارلىق 6 فۇنكسىيىلىك بۆلۈمچە تەسىس قىلىندى، ئۇنىڭ قارىمىقىدا گۈلباغ، تويىبولدى، قىزىلبايراق، يېڭىمەھەللە، قايىلور، ئارمى گۇڭشېلىرىدىكى ئاساسىي قاتلام تىجارەت پونكىتلىرى بولدى. 1965 - يىلىنىڭ ئاخىرىدا ناھىيىلىك يېزا ئىگىلىك بانكىسى ئەمەلدىن قالدۇرۇلۇپ، ئۇنىڭ كەسپلىرى ناھىيىلىك خەلق بانكىسىغا ئۆتكۈزۈپ بېرىلدى.

1980 - يىلى 1 - ئايدا يېزا ئىگىلىك بانكىسى رەسمىي ئەسلىگە كەلتۈرۈلۈپ، سىرتقا قارىتا تىجارەت قىلدى. ئىچكى قىسمىدا بوغالتىرىيە (تىجارەت بۆلۈمىمۇ شۇنىڭ ئىچىدە)، پىلان - كرېدىت، يېزا ئىگىلىكىگە مەبلەغ بۇيرۇپ بېرىش، يېزا پۇل - مۇئامىلىسى، مەمۇرىيەتتىن ئىبارەت 5 فۇنكسىيىلىك بۆلۈمچە - ئىشخانا تەسىس قىلىندى. 1984 - يىلى كادىرلار ئىشلىرى تەپتىشلىكى، ئامانەت - قەرز كوپىراتىپى بۆلۈمچىسى تەسىس قىلىندى، پۇل بۇيرۇپ بېرىش بۆلۈمچىسى، يېزا پۇل مۇئامىلە بۆلۈمچىسى ئەمەلدىن قالدۇرۇلدى. 1985 - يىلى، پىلان - كرېدىت بۆلۈمچىسى ئايرىپ 2 بۆلۈمچە قىلىندى. 1980 - يىلى قۇرۇلغان چاغدا ئامانەت - قەرز كوپىراتىپىنىڭ بىرلەشمە ئىشخانىسىدا تىجارەت قىلغانىدى. 1986 - يىلى خەلق يولىدىكى بۇرۇنقى ئورنىغا



خىزمەت بىناسى سالدى، 7 - ئاينىڭ 1 - كۈنى، يېڭى بىناغا رەسمىي كۆچۈپ كىرىپ ئىش بېجىردى. 1980 - يىلى گۈلباغ، تويىبولدى، قىزىلبايراق، يېڭىمەھەللە، قاپلور، تارم ج غ دېھقانچىلىق مەيدانلىرىدىن ئىبارەت 6 جايدا تىجارەت پونكىتى تەسىس قىلىندى، 1981 - يىلىنىڭ ئالدىنقى يېرىمىدا تارم، نۇرباغ تىجارەت پونكىتلىرى تەسىس قىلىندى.

1992 - يىلى، ناھىيىلىك يېزا ئىگىلىك بانكىسىنىڭ قارمىقىدا ئىشخانا، پىلان بۆلۈمچىسى، بوغالتىرىيە بۆلۈمچىسى، كرېدىت بۆلۈمچىسى، پۇل ئامانەت بۆلۈمچىسى، مۇپەتتىش بۆلۈمچىسى، كادىرلار بۆلۈمچىسى، تەپتىش بۆلۈمچىسى، ئامانەت - قەرز بۆلۈمچىسى، قوغداش بۆلۈمچىسىدىن ئىبارەت فۇنكسىيىلىك بۆلۈمچىلەر تەسىس قىلىندى، ئۇنىڭ قارمىقىدا تارماق بانكا تىجارەت بۆلۈمى، گۈلباغ، تويىبولدى، قىزىلبايراق، يېڭىمەھەللە، قاپلور، نۇرباغ، تارم ئەمگەك بىلەن ئۆزگەرتىش مەيدانلىرىدىكى 9 تىجارەت پونكىتى (بۆلۈمى)، جەنۇبىي بازار پۇل ئامانەت پونكىتى، ئۇرۇقچىلىق مەيدانى پۇل ئامانەت پونكىتى، قىزىلبايراق خەنزۇلار ئەترىتى ۋاكالىتەن ئىش بېجىرىش ئورنىدىن ئىبارەت 3 پۇل ئامانەت ئاپپاراتى بولدى.

### 3. جۇڭگو سودا - سانائەت بانكىسى شايار ناھىيىلىك تارمىقى

1984 - يىلى 1 - ئاينىڭ 1 - كۈنى جۇڭگو سودا - سانائەت بانكىسى شايار ناھىيىلىك تارمىقى قۇرۇلدى ھەم خەلق بانكىسى شايار ناھىيىلىك تارمىقىنىڭ كەسپىنى (تارقىتىش خەزىنىسىنى ئۆز ئىچىگە ئالدى) ۋاكالىتەن بېجىردى. 1985 - يىلى 1 - ئاينىڭ 1 - كۈنى رەسمىي تامغا ئىشلەتتى.

ناھىيىلىك سودا - سانائەت بانكىسى قۇرۇلغاندا، ئىچكى قىسمىدا مەمۇرىيەت، پىلان، كرېدىت، بوغالتىرىيە، كاسسىرلىق، پۇل ئامانەتتىن ئىبارەت فۇنكسىيىلىك بۆلۈمچىلەر تەسىس قىلىنغانىدى. 1985 - يىلى 10 - ئايدا، يۇقىرىنىڭ تەستىقى بىلەن مەركىزىي سودا بازىرى پۇل ئامانەت پونكىتى، سايباغ يولى پۇل ئامانەت پونكىتى تەسىس قىلىندى. 1987 - يىلى 8 - ئايدا، جەنۇبىي خەلق يولى، شىمالىي خەلق يولى پۇل ئامانەت پونكىتلىرى تەسىس قىلىندى. 1988 - يىلى 7 - ئايدا، يەنە تارم ئەمگەك بىلەن ئۆزگەرتىش دېھقانچىلىق مەيدانى، نېفىت ماددىي ئەشيا قىدىرىپ تەكشۈرۈش 3 - ئەترىتىنىڭ ئايرودرومىدا پۇل ئامانەتتىن ۋاكالىتەن بېجىرىش پونكىتلىرى تەسىس قىلىندى.

1992 - يىلىنىڭ ئاخىرىدا، ناھىيىلىك سودا - سانائەت بانكىسىنىڭ ئىچكى قىسمىدا تىجارەت بۆلۈمى، كادىرلار - كاتىبات بۆلۈمچىسى، پىلان - كرېدىت بۆلۈمچىسى، بوغالتىر - كاسسىرلىق بۆلۈمچىسى، پۇل ئامانەت بۆلۈمچىسى، قوغداش بۆلۈمچىسى، تىجارەت ئىشخانىسى تەسىس قىلىندى، ئۇنىڭ قارمىقىدا 4 پۇل ئامانەت پونكىتى، 5 ۋاكالىتەن ئىش بېجىرىش پونكىتى بولدى.

### 4. جۇڭگو خەلق قۇرۇلۇش بانكىسى شايار ناھىيىلىك تارمىقى

1984 - يىلى 4 - ئايدا، جۇڭگو خەلق قۇرۇلۇش بانكىسى ئاقسۇ ۋىلايەتلىك مەركىزىي تارماق بانكىسىنىڭ شايار ناھىيىلىك ئىش بېجىرىش ئورنى قۇرۇلدى. ئەينى ۋاقىتتا، بۇ باشقارما مالىيە ئىدارىسىنىڭ 1 - قەۋىتىگە جايلاشقانىدى. تەييارلىق قىلىش ئارقىلىق 1988 - يىلى 10 - ئايدا، جۇڭگو خەلق قۇرۇلۇش بانكىسى شايار ناھىيىلىك تارمىقى رەسمىي قۇرۇلدى. بازارلىق ھۆكۈمەت بىناسىنىڭ 1 - قەۋىتىدىكى سىرتىغا قارايدىغان 2 - ئېغىز ئۆيىنى ئىجارىگە ئېلىپ تىجارەت قىلدى، ئۇنىڭ قارمىقىدا ئۇنىۋېرسال كەسپ، بوغالتىرلىق، مەمۇرىيەت بۆلۈمچىلىرى تەسىس قىلىندى. 1991 - يىلى 2 - ئايدا، خەلق يولىدىكى تۆت كۆچمە سېلىنغان يېڭى خىزمەت بىناسىغا كۆچتى.

1990 - يىلى 3 - ئايدىن 9 - ئايغىچە، خەلق بانكىسىنىڭ تەستىقى بىلەن خەلق يولى پۇل ئامانەت پونكىتى، نېفىت باشقارمىسى پۇل ئامانەت پونكىتى (ھازىر كۆچۈپ كەتتى، نامى سايباغ يولى پۇل ئامانەت پونكىتىغا

ئۆزگەردى) قۇرۇلدى، 1992 - يىلىنىڭ ئاخىرىدا، ئىچكى قىسىمدا مەمۇرىيەت ئىشخانىسى، بوغالتىرىيە بۆلۈمچىسى، مەبلەغ تەييارلاش بۆلۈمچىسى، مەبلەغ سېلىش - كىرىدەت بۆلۈمچىسى، قۇرۇلۇش ئىقتىسادىي بۆلۈمچىسى، قوغداش بۆلۈمچىسىدىن ئىبارەت 6 فۇنكسىيىلىك بۆلۈمچە - ئىشخانا قۇرۇلدى.

ئۆي ئىسلاھاتى پۇل مۇئامىلە خىزمىتىنىڭ ئېھتىياجىغا ماسلىشىش ئۈچۈن، 1992 - يىلى 6 - ئايدا، شايار ناھىيىسىنىڭ ئۆي ئىسلاھاتى پۇل مۇئامىلىسىنى يۈرۈشلەشتۈرۈش كەسپىنى ناھىيىلىك قۇرۇلۇش بانكىسى بېجىردى. 1992 - يىلى 7 - ئايدا، ئۆي - زېمىن كىرىدەت بۆلۈمى قۇرۇلدى.

## 5. جۇڭگو خەلق سۇغۇرتا شىركىتى شايار ناھىيىلىك تارمىقى

1956 - يىلى 3 - ئايدا، ناھىيىلىك خەلق بانكىسىنىڭ تەركىبىدا «جۇڭگو خەلق سۇغۇرتا شىركىتى ئاقسۇ تارمىقىنىڭ شايار ناھىيىلىك ۋاكالەتەن ئىش بېجىرىش ئورنى» تەسىس قىلىندى، 1985 - يىلى ناھىيىلىك يېزا ئىگىلىك بانكىسى، سودا - سانائەت بانكىلىرىدا سۇغۇرتا شىركىتىنىڭ ۋاكالەتەن ئىش بېجىرىش ئورۇنلىرى كەينى - كەينىدىن قۇرۇلدى، 1986 - يىلى 5 - ئايدا «جۇڭگو خەلق سۇغۇرتا شىركىتىنىڭ شايار ناھىيىلىك تارمىقى» رەسمىي قۇرۇلدى. 1989 - يىلىنىڭ ئاخىرىدا ھەر قايسى بانكىلار ۋاكالەتچىلىك كەسپىنى توختاتتى. شىركەت ئۆز ۋەزىپىسىنى مەخسۇس بېجىردى.

## 6. ناھىيىلىك يېزا ئامانەت قەرز كوپىراتىپى

يېزا ئامانەت قەرز كوپىراتىپى ئەمگەكچى خەلق پاي توپلاش ئارقىلىق تەشكىللەنگەن كوللېكتىپ ئىگىلىكتىكى يېزا پۇل مۇئامىلە تەشكىلاتى، ئۇ مۇستەقىل ھېسابات قىلىپ، پايدا - زىيىنىغا ئۆزى ئىگە بولىدۇ. 1954 - يىلى 9 - ئايدا، ناھىيىلىك خەلق بانكىسى پۈتۈن مەملىكەتنىڭ يېزا خىزمىتى ۋە يېزا جەمئىيىتىنىڭ تەلپىگە شۇنىڭدەك يۇقىرىنىڭ يول يۈرۈشىغا ئاساسەن قۇرغان (تەپسىلىي ئەھۋالنى 10 پاراگرافتىن كۆرۈڭ).

## 7. پۇل مۇئامىلە ئىشچى - خىزمەتچىلىرى قوشۇنى

1951 - يىلىدىن 1954 - يىلىغىچە پۇل مۇئامىلە ئاپپاراتلىرىغا مەسئۇل تارماقلار بىلەن شۇ جايدىكى پارتىيە - ھۆكۈمەت ئورۇنلىرى قوش رەھبەرلىك قىلاتتى، بانكا سىستېمىسى ئاساس قىلىنىپ، كادىرلارنى ۋەزىپىگە تەيىنلەشتە شۇ جايدىكى پارتىيە، ھۆكۈمەت ئورۇنلىرىغا تەستىقلىتىپ ئالاقىدار رەسمىيەتلەرنى بېجىرەتتى. 1955 - يىلىدىن 1979 - يىلىغىچە شۇ جايدىكى پارتىكوم يۆتكەپ سەپلەش، ئۆستۈرۈش - قالدۇرۇش، ۋەزىپىگە تەيىنلەش ئىشىغا ئىگە بولدى.

1980 - يىلىدىن باشلاپ، بانكا بىلەن شۇ جايدىكى پارتىكوم قوش رەھبەرلىك قىلىدىغان، بانكىنى ئاساس قىلىدىغان بولدى. مۇئاۋىن بانكا باشلىقىدىن يۇقىرى دەرىجىلىك كادىرلارنى ۋەزىپىگە تەيىنلەشتە شۇ جايدىكى پارتىكومنىڭ ماقۇللىقى ئېلىنىدىغان بولدى.

بانكا قۇرۇلغان دەسلەپكى مەزگىلدە، ئىشچى - خىزمەتچىلەرنىڭ مەدەنىيەت ساپاسى تۆۋەنرەك ئىدى. ھەر ھەپتىدە 3 ئاخشام كەسپىي ئۆگىنىش قىلىناتتى ھەم كۈنلار يېڭىلارنى يېتەكلەش، ئۆز ئارا ئۆگىنىش - ئۆگىنىش قانات يايدۇرۇلاتتى. 1960 - يىلىدىن 1980 - يىلىغىچە، ئاز سانلىق مىللەت ئىشچى - خىزمەتچىلىرىدىن 8 كىشى قەشقەر مالىيە مەكتىپىنىڭ بانكا سىنىپىغا خىزمەتتىن ئايرىلىپ يېرىم يىلدىن 2 يىلىغىچە ئوقۇشقا ئەۋەتىلدى، بانكا دەرىجىلىك رەھبىرىي خادىملار غەربىي شىمال بانكا مەكتىپىگە ئۆگىنىشكە ئەۋەتىلدى. 1980 - يىلىدىن بۇيانقى 12 يىلدا، ناھىيە بويىچە پۇل مۇئامىلە سىستېمىسى چوڭلار مائارىپى، ئۆزلۈكىدىن ئۆگىنىش، ماتېرىيال ئارقىلىق تەربىيەلەش قاتارلىق شەكىللەردىن پايدىلىنىپ تەربىيەلەنگەنلەر ئىچىدە 19 ئادەم ئالىي تېخنىكوم، 28 ئادەم ئوتتۇرا تېخنىكوم مەلۇماتىغا ئىگە بولدى. 1993 - يىلىغىچە پۇل مۇئامىلە سىستېمىسىنىڭ ئىشچى - خىزمەتچىسى 285 كە يەتتى.



## 2 § . پۇل ۋە ئوبوروت

### 1. مېتال پۇل

كۈسەن ئىككى خىل يېزىقلىق 5 جولۇق پۇلى خەنزۇ ۋە كۈسەن يېزىقلىرى چۈشۈرۈلگەن مىس پۇل شايار، كۇچا، بۈگۈر قاتارلىق جايلاردىن كۆپ تېپىلغان، بۇ خىل مىس پۇلنىڭ شەكلى ئوتتۇرا تۈزلەڭلىكتىكى مىس پۇللارنىڭ شەكلىگە ئوخشاش، سىرتى يۇمىلاق، ئوتتۇرىسىدا چاسا تۆشۈكى بار، قىرغىقى تار، تۆشۈكى چوڭ، نېپىز، سىرتقى دىئامېتىرى 13 — 22 مىللىمېتىر، تۆشۈكنىڭ دىئامېتىرى 5 — 8 مىللىمېتىر، قېلىنلىقى 1 — 1.5 مىللىمېتىر، ئېغىرلىقى 0.9 — 2 گرام بولۇپ، كۆپىنچىسى قىزىل مىستىن قۇيۇلغان. ئۇنىڭ ئۈستىدە خەنزۇچە «بەش جو» ۋە كۈسەن يېزىقىدا «30» دېگەن يېزىقلار بار، بېيجىڭ ئونۋېرسىتېتىدىكى پروفېسسور جى شيەنلىن بۇنى كۆرۈپ «3» دېگىنى «50» نى بىلدۈرۈدۇ، «0» ئوتتۇرا تۈزلەڭلىكتىكى «لى» گە باراۋەر، 10 لى بىر جو بولىدۇ، «30» 50 لى دېگىنى يەنى 5 جو دېگەن مەنىنى بىلدۈرىدۇ، دەپ قارىغان. بۇ خىل ھىندى سانىكرىت ھەرپىدىن كېلىپ چىققان كۈسەن يېزىقى 3. ئەسەردە كۈسەنلىكلەر تەرىپىدىن قوبۇل قىلىپ قوللىنىلغان. ئوتتۇرا تۈزلەڭلىكتە تاڭ ۋۇدىنىڭ 1 - يىلى (621 - يىلى) «بەش جولۇق پۇل بىكار قىلىنىپ، يېڭى پۇل قۇيۇلغان»، بۇنىڭدىن خەنزۇچە، كۈسەنچە ئىككى خىل يېزىقلىق 5 جولۇق پۇل تەخمىنەن مىلادىيە 3 — 7 - ئەسىرلەر ئارىلىقىدا قۇيۇلۇپ، ئوبوروت قىلىنغانلىقىنى بىلگىلى بولىدۇ.

كۈسەن كىچىك مىس پۇلى ئىككىلى يۈزىدە خەت يوق، نېپىز ھەم كىچىك، قىزىل مىستىن قۇيۇلغان، سىرتقى شەكلى قوپال، ئاساسىي جەھەتتىن سىرتى يۇمىلاق، ئوتتۇرىسىدا چاسا تۆشۈكلۈك شەكلىنى ساقلىغان. سىرتقى دىئامېتىرى 12 — 19 مىللىمېتىر، تۆشۈكنىڭ دىئامېتىرى 5 — 9 مىللىمېتىر، قېلىنلىقى 2.2 مىللىمېتىر، ئېغىرلىقى 0.4 — 1.2 گرام. بۇ خىل گۈل بېسىلغان يېرىم تەييار پۇل كۇچادىكى «چوڭ خىتايچىن»، شاياردىكى يانتاقشەھەر، تۇڭگۇزباش قاتارلىق قەدىمىي خارابىلار ئىچىدىن قېزىۋېلىندى، تەخمىنەن مىلادىيە 5 — 8 - ئەسىرلەردە قۇيۇلۇپ، ئوبوروت قىلىنغان.

پۇل جۇڭغار خانلىقى دەۋرىدە قۇيۇلغان، ھەر 50 پۇك بىر تەڭگە ھېسابلىنىدۇ، شەكلى يارماقتىن كىچىكرەك، قېلىن، تۆشۈكى يوق، «ياركەنت» دېگەن خەت چۈشۈرۈلگەن، ئېغىرلىقى بىر مىسقال 4 — 5 پۇك بولۇپ، سوقۇپ بېسىش ئۇسۇلىدا ياسالغان، ئېلىپىسى شەكىللىك، بىر ئۇچى ئۇچلۇق بولۇپ، شاپتۇل مېغىزغا ئوخشايدۇ، ئۇچلۇق ئۇچىدىن ئۆلچىگەندە تىك دىئامېتىرى 17 — 18 مىللىمېتىر، توغرىسىغا دىئامېتىرى 15 مىللىمېتىر كېلىدۇ. قېلىنلىقى 4 — 5 مىللىمېتىر، ئېغىرلىقى تەخمىنەن 6.3 — 8.2 گرام كېلىدۇ.

چيەنلۇڭ تۇڭباۋسى چيەنلۇڭنىڭ 25 — 26 - يىللىرى (1760 — 1761 - يىللىرى) ئاقسۇدا قۇيۇلغان، ھەر بىر دانىسىنىڭ ئېغىرلىقى 2 مىسقال، قىزىل مىستىن قۇيۇلغان، سىرتقى شەكلى يۇمىلاق، ئوتتۇرىسىدا چاسا تۆشۈك بار، ئوڭ يۈزىگە خەنزۇ يېزىقىدا «چيەنلۇڭ تۇڭباۋ»، ئارقا تەرىپىگە ئوڭ - سول چېتىگە مانجۇ، ئۇيغۇر يېزىقىدا «ئاقسۇ» دېگەن خەت چۈشۈرۈلگەن.

بۇنىڭدىن باشقا، يەنە شيەننىڭ تۇڭباۋسى، تۇڭجى تۇڭباۋسى، گۇاڭشۈ تۇڭباۋسى، ئۇيغۇر يېزىقىدىكى راشىدىن پۇلى قاتارلىقلار شايار ناھىيىسىدە ئوبوروت بولغان. «باش مۇپەتتىش لىۋ جىنتاڭ 10 مىڭ سەر كۈمۈش ئاجرىتىپ، ئۆلكە مەركىزىدىكى ھۆكۈمەت پۇل ئىدارىسىغا داچەن قۇيۇرغان ھەم قاراشەھەر، كۇچا،

تۇرپان قاتارلىق يەرلەرگە ئادەم ئەۋەتىپ، ئۆلكىدىن داچەن يۆتكەپ، جەنۇب - شىمال ئىككى تەرەپنىڭ پۇل تۈزۈمىنى بىرلىككە كەلتۈرگەن».

كۈمۈش تەڭگە ياقۇپبەگ جەنۇبىي شىنجاڭغا ھۆكۈمرانلىق قىلغاندا، قەشقەردە ياسىغان، قىممىتى 5 پۇل، 3 پۇل، 2 پۇل 3 خىل.

كۈچا كۈمۈش پۇلى چىڭ سۇلالىسى گۇاڭشۇنىڭ 3 - يىلى (1877 - يىلى) جالڭ ياۋ كۇچادا ئەسكەر تۇرغۇزغاندا تەڭگە قۇيۇرغان، ھەر دانىسىنىڭ ئېغىرلىقى 5 پۇل، ئوڭ يۈزىگە ئۇيغۇر يېزىقىدا «بەش پۇل ساپ كۈمۈش» دېگەن خەت؛ كەينى تەرەپىگە ئەرەبچە نەقىش چۈشۈرۈلگەن، گۇاڭشۇنىڭ 4 - يىلى (1878 - يىلى) كۈمۈش پۇل قۇيۇرغان، ھەر دانىسىنىڭ ئېغىرلىقى بىر مىسقال، ئۇنىڭغا ئۇيغۇر يېزىقىدا «ياخشى كۈمۈش»، «ساپ كۈمۈش پۇل» دېگەن خەتلەر چۈشۈرۈلگەن، بىر يۈزىگە ئۇيغۇر يېزىقىدا «گۇاڭشۇ 4 - يىلى» دېگەن خەت چۈشۈرۈلگەن.

يامبۇ چىڭ سۇلالىسى گۇاڭشۇ يىللىرىدا ئىشلىتىلگەن، ھەر بىر يامبۇ 25، 35، 45 سەردىن بولۇپ (16 سەرلىك تۈزۈمدە)، ئېغىرلىقى ئوخشىمايتتى. گۇاڭشۇنىڭ 12 - يىلى (1866 - يىلى) ياقۇپبەگنىڭ كۈمۈش تەڭگىسىنى ئىشلىتىش چەكلەنگەن بولسىمۇ، لېكىن يامبۇنى ئىشلىتىش قۇلايسىز بولغاچقا، تەڭگىنى يەنىلا چەكلىگىلى بولمىغان.

كۈمۈش دوللار مىنگو يىللىرىدا ئاقسۇ پۇل قۇيۇش ئىدارىسىدا قۇيۇلغان «گۇاڭشۇ كۈمۈش دوللار» كۆپرەك ئوبوروت بولغان، ئۇنىڭ قىممىتى 5 مىسقال، 3 مىسقال، 2 مىسقال، بىر مىسقال 4 خىل ئىدى. چىڭ سۇلالىسى مەزگىلىدىكى ئەجدىھار سۈرەتلىك تەڭگە، يۈەن شىكەينىڭ باش سۈرىتى چۈشۈرۈلگەن، سۇن جۇڭشەننىڭ سۈرىتى چۈشۈرۈلگەن كۈمۈش دوللار قاتارلىق پۇللارمۇ ناھىيە بويىچە ئوبوروت قىلىنغان.

## 2. ھۆكۈمەت پۇلى، ئۆلكە پۇلى، ئالماشتۇرۇش چېكى

(1) شىنجاڭ ھۆكۈمەت پۇلى (مايلىق پۇل): ھەر پارچىسى 400 داچەنگە تەڭ (ئاساسلىق پۇل)، بىر سەر كۈمۈشكە سۇندۇرۇلىدۇ. چىڭ سۇلالىسى گۇاڭشۇنىڭ 10 - يىلى (1884 - يىلى) شىنجاڭ ئۆلكە بولۇپ قۇرۇلغاندىن كېيىن ئوبوروت بولغان.

(2) چوڭ، كىچىك ئەجدىھار سۈرەتلىك پۇل: ھەر بىر پارچىسىنىڭ قىممىتى 400 داچەنگە تەڭ (ئاساسلىق پۇل)، تىك شەكىللىك، ئۆلچىمى  $260 \times 130$  مىللىمېتىر، قەغەزى چىرايلىق، سېپتا بېسىلغان، رەڭلىرى ئېنىق، ئۇنىڭغا قارا رەڭدە خەنزۇچە، ئۇيغۇرچە ئىككى خىل يېزىق چۈشۈرۈلگەن، خەنزۇچە يېزىقتا «شىنجاڭ ھۆكۈمەت پۇلى باش ئىدارىسى، مۇشۇ پۇلغا 400 داچەن بېرىلىدۇ» دەپ يېزىلغان. گەنسۇ، شىنجاڭ پەرىمانبەردار مەھكىمىلىرىنىڭ تامغىلىرى بېسىلغان. پۇقرالار ئۇنى «ياغ پۇل» ياكى «ياغ تىمزا» دەپ ئاتايتتى. مىنگودىن كېيىن، ناھىيە بويىچە ئوبوروت قىلىشتىن توختىتىلدى.

(3) ئاقسۇ گۈللۈك پۇلى: قىممىتى 400 داچەن (ئاساسلىق پۇل)، بىر سەر كۈمۈشكە سۇندۇرۇلىدۇ، پەقەت ئاقسۇ ۋىلايىتىگە تەۋە رايونلاردا ئوبوروت بولغان. گۇاڭشۇنىڭ 28 - يىلى (1902 - يىلى) تارقىتىلغان، گۇاڭشۇنىڭ 31 - يىلى (1905 - يىلى) قەغەزى بەك ناچار بولغاچقا پۈتۈنلەي يىغىۋېلىنىپ، كۆيدۈرۈۋېتىلدى.

(4) شىنجاڭ پۇلى، ئۆلكە پۇلى: مىنگونىڭ 4 - يىلى (1915 - يىلى) شىنجاڭ ئۆلكىلىك مالىيە مەھكىمىسى تارقاتقان، قىممىتى 400 داچەن (ئاساسلىق پۇل، بىر سەر كۈمۈشكە سۇندۇرۇلغان)، تىك شەكىللىك، چوڭ ھۆكۈمەت پۇلى، بەيدائۇلىن قەغەزىگە بېسىلغان، ئۆلچىمى  $215 \times 113$  مىللىمېتىر بولۇپ، چوڭ، كىچىك ئەجدىھار پۇلغا ئوخشاپ كېتىدۇ. بۇ مىنگو دەۋرىدە تۇنجى قېتىم تارقىتىلغان قەغەز پۇل.



كېيىن قىسمىنى 100 داچەن (قوشۇمچە پۇل، 2 مىسقال 5 پۇل كۆمۈشكە سۇندۇرۇلغان) لىك كىچىك پۇل، خەلق ئىچىدە «كۈچۈك» پۇل دەپ ئاتالغان.

(5) ھۆكۈمەت پۇلى: مىنگونىڭ 6 - يىلىدىن 8 - يىلىغىچە (1917 - يىلىدىن 1919 - يىلىغىچە) نەنجىڭ مالىيە مىنىستىرلىكى بېسىپ تارقاتقان. قىسمىنى 400 داچەن (بىر سەر كۆمۈشكە سۇندۇرۇلدى)، يەنە 3 سەر، 5 سەر كۆمۈشكە سۇندۇرۇلدىغان ئاساسلىق پۇللىرىمۇ بار؛ بۇنىڭدىن باشقا 100 داچەنلىك (2 مىسقال 5 پۇل كۆمۈشكە سۇندۇرۇلدى)، 40 داچەنلىك (بىر مىسقال كۆمۈشكە سۇندۇرۇلدى) پارچە پۇللىرىمۇ بار. ھۆكۈمەت پۇلى شاپاردا 1928 - يىلىدىن كېيىن يەنى ياكە زېڭشىن قەستكە ئۇچراپ، جىن شۇرېن ھاكىمىيەت يۈرگۈزۈۋاتقان ۋاقىتلاردا ئوبوروت قىلىنغان.

(6) يېڭى ئۆلكە پۇلى: مىنگونىڭ 27 - يىلى (1938 - يىلى) ماۋ زېمىن شىنجاڭنىڭ مالىيىسىگە رىياسەتچىلىك قىلغاندىن كېيىن، «سەرنى بىكار قىلىپ، دوللارغا ئۆزگەرتىپ، يېڭى پۇل تارقىتىش»نى تەشەببۇس قىلغان، مىنگونىڭ 28 - يىلى (1939 - يىلى) 2 - ئاينىڭ 1 - كۈنى، شىنجاڭ ئۆلكىلىك سودا بانكىسى «دوللار»نى بىرلىك قىلىپ يېڭى پۇل تارقاتقان، ئاساسلىق پۇلنىڭ قىسمىنى: 1، 3، 5، 10 دوللارلىق 4 خىل، پارچە پۇلنىڭ قىسمىنى 5، 2، 1 جو، 3، 5، 1 پۇخلۇق 6 خىل بولغان. مىنگونىڭ 33 - يىلى (1944 - يىلى)دىن كېيىن، قىسمىنى 20، 50، 100 دوللارلىق 3 خىل يېڭى ئۆلكە پۇلى باستۇرۇلغان. مىنگونىڭ 37 - يىلى (1948 - يىلى)دىن كېيىن، ئەمەلىي قىسمىنى 2000 دوللار، 300 تۈمەن دوللار، 600 تۈمەن دوللار، 3000 تۈمەن دوللار، 6000 تۈمەن دوللار، 600 مىليون دوللار ۋە 3 مىليارد دوللارلىق يېڭى ئۆلكە پۇلى تارقىتىلدى. پۇلنىڭ كۈرسى ئېغىر دەرىجىدە چۈشۈپ كەتتى.

(7) شىنجاڭ ئۆلكىلىك بانكىنىڭ كۆمۈش دوللار پۇلى: مىنگونىڭ 38 - يىلى (1949 - يىلى 5 - ئاينىڭ 20 - كۈنى) شىنجاڭ ئۆلكىلىك ھۆكۈمەت پۇل پاخاللىقى ئېغىرلىشىپ كەتكەنلىكتىن «پۇل تۈزۈمىنى ئىسلاھ قىلىش، ۋاقىتنىچە كۆمۈش دوللارنى بىرلىك قىلىش»نى قارار قىلىپ، «شىنجاڭ ئۆلكىلىك بانكىنىڭ كۆمۈش دوللار پۇلى»نى تارقاتتى، بۇ پۇلنىڭ قىسمىنى بىر دوللار، 5 جو، 2 جو، بىر جو، 5 پۇل، بىر پۇل بولدى، ھەر بىر دوللارنىڭ ئېغىرلىقى 7 مىسقال 2 پۇل خەزىنە كۆمۈشى بولۇش، كۆمۈش تەركىبى %90 بولۇش بەلگىلەندى.

### 3. فابى پۇلى، ئالتۇن دوللار پۇلى

(1) فابى پۇلى: مىنگونىڭ 24 - يىلى (1935 - يىلى) ئوبوروت بولۇشقا باشلىغان، قىسمىنى بىر، 2، 5، 10، 20، 100 دوللارلىق 6 خىل ئىدى. مىنگونىڭ 26 - يىلى (1937 - يىلى) ماۋ زېمىن شىنجاڭنىڭ مالىيىسىگە رىياسەتچىلىك قىلغاندا، يېڭى ئۆلكە پۇلىنىڭ ئىناۋىتىنى ساقلاش ئۈچۈن «فابى پۇلىنى ئىشلىتىشنى رەت قىلىش»نى ئوتتۇرىغا قويۇپ، ئوبوروت قىلدۇرمىغان. مىنگونىڭ 31 - يىلى (1942 - يىلى) شېڭ شىسەي ئاشكارا جىياڭ جېيىشىغا يېقىنلاشقاندىن كېيىن، فابى پۇلى يەنە ئوبوروت قىلىنىشقا باشلىغان.

(2) ئالتۇن دوللار پۇلى: مىنگونىڭ 37 - يىلى (1948 - يىلى) 8 - ئاينىڭ 23 - كۈنىدىن باشلاپ گومىنداڭ ھۆكۈمىتى تارقاتقان، ئالتۇن دوللار پۇلىنى ئاساسىي پۇل قىلىشنى بەلگىلىگەن، ھەر بىر دوللارنىڭ ئالتۇن تەركىبى 4.4434 گرام بولدى، بىر دوللار 300 تۈمەن دوللار فابى پۇلىغا ئالماشتۇرۇلدى، ناھىيە بويىچە 1، 5، 10، 50، 100 دوللارلىق 5 خىل پۇل ئوبوروت قىلىندى.

### 4. خەلق پۇلىنىڭ تارقىتىلىشى ۋە باشقۇرۇلۇشى

(1) خەلق پۇلىنى تارقىتىش: 1949 - يىلى 9 - ئايدا شىنجاڭ تىنچلىق بىلەن ئازاد بولغاندىن كېيىن،

جۇڭگو خەلق بانكىسى تارقاتقان خەلق پۇلى 1950 - يىلى شايار ناھىيىسىنىڭ پۇل ئوبوروت بازىرىغا كىردى، قىممىتى بىر يۈەن، 5 يۈەن، 10 يۈەن، 20 يۈەن، 50 يۈەن 100 يۈەن، 200 يۈەن، 500 يۈەن، 1000 يۈەنلىك 9 خىل ئىدى. كېيىن يەنە 5000 يۈەن، 1 تۈمەن يۈەن، 5 تۈمەن يۈەنلىك 3 خىلى (يۇقىرىقىلار قىسقارتىلىپ كونا خەلق پۇلى دېيىلىدۇ) تارقىتىلدى، ئەينى ۋاقىتتا خەلق پۇلى بىلەن بىللە يەنە يېڭى ئۆلكە پۇلى — كۈمۈش دوللار بىلەن كۈمۈش تەڭگە ۋە مىس يارماق تەڭ ئوبوروت قىلىندى. 1950 - يىل 6 - ئايدا خەلق بانكىسى شايار ناھىيىلىك تارمىقى قۇرۇلغاندىن كېيىن، كۈمۈش تەڭگە، كۈمۈش دوللار، مىس يارماقلارنى بازىرىدا ئوبوروت قىلىشنى چەكلىدى ھەم ئۇلارنى خەلق پۇلىغا تېگىشكە باشلىدى، بۇنىڭ بىلەن خەلق پۇلىنىڭ ئاساسىي پۇللۇق ئورنى قوغدىلدى. 1951 - يىلىنىڭ بېشىدا ناھىيە بويىچە 3 مىليون 571 مىڭ 519 دوللار كۈمۈش دوللار پۇلى ئالماشتۇرۇپ يىغىۋېلىندى، بۇنى كونا خەلق پۇلىغا سۈندۈرغاندا 1 مىليارد 188 مىليون 990 مىڭ 600 يۈەن بولىدۇ.

1955 - يىل 2 - ئاينىڭ 1 - كۈنى مەمۇرىي كېڭەش «يېڭى خەلق پۇلىنى تارقىتىش ۋە ھازىر ئىشلىتىلىۋاتقان خەلق پۇلىنى يىغىۋېلىش توغرىسىدا بۇيرۇق» چىقىرىپ، جۇڭگو خەلق بانكىسى يېڭى بېسىلغان خەلق پۇلىنى تارقاتتى، يېڭى، كونا خەلق پۇلىنىڭ سېلىشتۇرما باھاسى: بىر يۈەن يېڭى خەلق پۇلى 1 تۈمۈن يۈەن كونا خەلق پۇلىغا تەڭ بولدى، شايار ناھىيىسىدە 1955 - يىل 4 - ئاينىڭ 1 - كۈنىدىن باشلاپ، قانۇندا بەلگىلەنگەن نىسبەت بويىچە ئالماشتۇرۇلدى. تارقىتىلغان يېڭى خەلق پۇلىنىڭ يۈزىدىكى قىممىتى: ئاساسلىق پۇل بىر يۈەن، 2 يۈەن، 3 يۈەن، 5 يۈەن، پارچە پۇل بىر پۇلك، 2 پۇلك، 5 پۇلك، بىر مو، 2 مو، 5 مودىن ئىبارەت 10 خىل بولدى. 1958 - يىل 1 - ئايدا 10 يۈەنلىك پۇل تارقىتىلدى. 3 ئايدىن ئارتۇق ۋاقىتتا، ناھىيە بويىچە 684 مىليون 40 مىڭ يۈەن كونا خەلق پۇلى يىغىۋېلىندى. 283 مىڭ 86 يۈەن يېڭى پۇل تارقىتىلدى. يىغىۋېلىنغان كونا خەلق پۇلى بىلەن تېخى تارقىتىلمىغان بولۇپ، جەمئىي 5 مىليارد 240 مىليون 274 مىڭ 700 يۈەن يەنى 884 مىڭ 760 پارچە پۇل 1955 - يىل 12 - ئاينىڭ 21 - كۈنى ئالاقىدار تارماقلارنىڭ نازارىتىدە كۆيدۈرۈۋېتىلدى.

1957 - يىلى بازارنىڭ ئېھتىياجىغا ئۇيغۇنلىشىش ئۈچۈن، بىر پۇلك، 2 پۇلك، 5 پۇلكلۇق نىكېل پارچە تەڭگە پۇل تارقىتىلدى. 1980 - يىل 4 - ئايدا، بىر مو، 2 مو، 5 مولۇق مىس تەڭگە پارچە پۇل ۋە بىر يۈەنلىك نىكېل تەڭگە تارقىتىلدى.

1964 - يىل 4 - ئايدا ج ل ك پ مەركىزىي كومىتېتى، گۇۋۇيۈەن قارار چىقىرىپ سوۋېت ئىتتىپاقى ۋاكالىتەن بېسىپ بەرگەن، 1953 - يىلى بېسىلغان 10 يۈەن، 5 يۈەن، 3 يۈەنلىك خەلق پۇلىدىن جەمئىي 326 مىڭ 319 يۈەن بىر تۇتاش يىغىۋېلىندى.

1988 - يىلى ناھىيىلىك خەلق بانكىسى 1980 - يىلى ۋە 1990 - يىلى بېسىلغان 50 يۈەن، 100 يۈەنلىك خەلق پۇلىنى تارقاتتى.

(2) نەق پۇل باشقۇرۇش: 1950 - يىل 4 - ئاينىڭ 7 - كۈنى مەركىزىي خەلق ھۆكۈمىتى مەمۇرىي كېڭەش «دۆلەت ئورگانلىرىدا نەق پۇلىنى باشقۇرۇش توغرىسىدا قارار» نى ئېلان قىلدى. ناھىيىلىك خەلق بانكىسى ئاساسلىقى مۇنداق تەدبىرلەرنى قوللاندى: (1) نەق پۇل باشقۇرۇشنىڭ مۇھىم ئەھمىيىتىنى تەشۋىق قىلىش؛ (2) ھەر قايسى ئورۇنلارنىڭ قالدۇق پۇل سوممىسىنى تەكشۈرۈپ بېكىتىش. ھەر ئايدا نەق پۇل كىرىم - چىقىم پىلانى مەلۇماتى تۈزۈپ، تەستىقلىتىپ ئىجرا قىلىش؛ (3) نەق پۇلىنى تەستىقلاش تۈزۈمى ۋە راسچوت ئىنتىزامىنى چىڭىتىش، شۇڭلاشقا نەق پۇل باشقۇرۇش خىزمىتى نورماللاشتى. ئىسلاھات يولغا قويۇلغاندىن بۇيان، تاۋار ئىگىلىكىنىڭ تەرەققىياتىغا ئەگىشىپ، ئىشلىتىلىدىغان نەق پۇل مىقدارى كۆپەيدى، بانكىمۇ ئىقتىسادنىڭ تەرەققىياتىنى قوللاش ئۈچۈن، نەق پۇل باشقۇرۇش ئۆلچىمىنى نىسپىي كەڭ قويۇپ بەردى.

(3) مائاش فوندىنى باشقۇرۇش: ئەمگەك، مائاش پىلانىنىڭ ئىجرا قىلىنىشىنى نازارەت قىلىش، مائاش فوندىنى مۇۋاپىق ئىشلىتىش، ئىشچى - خىزمەتچىلەر سانىنى ۋە مائاش ئومۇمىي سوممىسىنى قاتتىق تىزگىنلەش ئۈچۈن، ئاپتونوم رايونلۇق خەلق ھۆكۈمىتى 1959 - يىلى 12 - ئايدا دۆلەت پىلان كومىتېتى، ئەمگەك مىنىستىرلىكى، مالىيە مىنىستىرلىكى، جۇڭگو خەلق باش بانكىسى تارقاتقان «مائاش فوندىنى باشقۇرۇشتا سىناق تەربىيىسىدە يولغا قويۇش چارىسى» نى تارقاتقانلىق توغرىسىدا ئۇقتۇرۇش چىقاردى. 1960 - يىلى 1 - ئايدىن باشلاپ، شىنجاڭ بويىچە ئومۇمىي خەلق مۈلۈكچىلىكىدىكى كارخانىلار، ئورگانلار، ئاممىۋى تەشكىلاتلار قاتارلىق ئورۇنلاردا مائاش فوندىنى باشقۇرۇش يولغا قويۇلدى. شايار ناھىيىسىدە 1960 - يىلى 3 - ئاينىڭ 1 - كۈنىدىن باشلاپ ناھىيىدىكى 28 ئومۇمىي خەلق مۈلۈكچىلىكىدىكى ئورۇندا يولغا قويۇلدى. ناھىيىلىك ئەمگەك - مائاش تارماقلىرى تىزگىنلەپ تەستىقلىدى، ناھىيىلىك خەلق بانكىسى چىقىمىنى نازارەت قىلىشقا مەسئۇل بولدى. 1967 - يىلى 2 - ئايدىن 1971 - يىلىغىچە «مەدەنىيەت زور ئىنقىلابى» نىڭ تەسىرىدە، مائاش فوندىنى باشقۇرۇش بىر مەزگىل زەربىگە ئۇچرىدى، 1972 - يىلى نورماللاشتى. 1973 - يىلى يۇقىرىنىڭ يوليورۇقىغا ئاساسەن مائاش فوندىنى باشقۇرۇش كوللېكتىپ ئىگىلىكتىكى كارخانا، كەسپىي ئورۇنلارغىچە كېڭەيتىلدى.

1984 - يىلى 6 - ئايدىن كېيىن، ئىقتىسادىي تۈزۈلمە ئىسلاھاتىنىڭ ئېھتىياجىغا ۋە كارخانىلاردا ئىگىلىك باشقۇرۇشنى ھۆددىگە بېرىش مەسئۇلىيەت تۈزۈمىنى يولغا قويۇشقا ئۇيغۇنلىشىش، كارخانىلارنىڭ ئۆز ئۆزىگە خوجىلىق ھوقۇقىغا ھۆرمەت قىلىش ئۈچۈن، مائاش، مۇكاپات پۇلىنى تەستىقلاش ھوقۇق چەكلىمىسى مۇناسىپ كەڭ قويۇپ بېرىلدى.

## 5. ھەر قايسى دەۋرلەردە پۇل ئوبوروتىدىكى ئۆزگىرىشلەر

ئازادلىقنىڭ دەسلەپكى مەزگىلىدە، پۇل كۈرسىنى مۇقىملاشتۇرۇش، بازار باھاسىنى مۇقىملاشتۇرۇش ئۈچۈن، دۆلەت ماددىي ئەشيا ئاجرىتىپ بېرىش، مالىيە، نەق پۇل كىرىم - چىقىمىدىن ئىبارەت «ئۈچىنى تەڭپۇڭلاشتۇرۇش» نى قارار قىلدى، پۇل ئېلىش ۋە پۇلنى قايتۇرۇپ يىغىۋېلىش پىلان بويىچە ئىجرا قىلىندى. 1958 - يىلىدىن كېيىن قارىغۇلارچە ئىقتىسادىي تەرەققىيات سۈرئىتىنى قوغلىشىش ۋە تەبىئىي ئاپەت سەۋەبىدىن، ئىشلەپچىقىرىش بىلەن سېتىشنىڭ تەڭپۇڭلۇقى يوقىتىلىپ، ماددىي ئەشيا، تاۋار ئازىيىپ كەتتى، تارقىتىلغان پۇل كۆپەيدى، باھا ھەسسىلەپ يۇقىرى ئۆرلىدى. 1962 - يىلى ج ك پ مەركىزىي كومىتېتى، گوۋۇيۈەن «بانكا خىزمىتىنى مەركەزلەشتۈرۈپ بىرلىككە كەلتۈرۈشنى كۈچەيتىش، پۇل تارقىتىشنى قاتتىق تىزگىنلەش توغرىسىدىكى قارار» نى تارقىتىپ، خەلق ئىگىلىكىنى مەملىكەت بويىچە تەرتىپكە سالدى، ناھىيىلىك خەلق بانكىسى مەركەزنىڭ قارارىنى ئەستايىدىل ئىزچىللاشتۇرۇپ، بىر قاتار كونكرېت تەدبىرلەرنى قوللانغاندىن كېيىن، شۇ يىلى تارقىتىلغان پۇل 1961 - يىلىدىكىدىن %23.9 كېمەيدى.

«مەدەنىيەت زور ئىنقىلابى» مەزگىلىدە، سانائەت، يېزا ئىگىلىك ئىشلەپچىقىرىشى ئېغىر زىيانغا ئۇچرىدى، كرېدىت تارقىتىش زورايىدى، پۇل ئوبوروتى كۆپەيدى، ماددىي ئەشيا بىلەن تەمىنلەش قىلىنىپ كەتتى، بازاردا يەنە پۇل بولسىمۇ مال ئالالمايدىغان ئەھۋال قايتا پەيدا بولدى.

1978 - يىلىدىن كېيىن «ئىدىيىنى ئازاد قىلىش، سىياسەتنى كەڭ قويۇۋېتىش، ئىقتىسادنى جانلاندۇرۇش» فاشچىنىنىڭ يېتەكچىلىكىدە، شەھەر، يېزىلارنىڭ ئىقتىسادىدا چوڭقۇر ئۆزگىرىش بولدى، ئىقتىسادنىڭ شىددەت بىلەن تەرەققىي قىلىشىغا ئەگىشىپ، ئىستېمال فوندى ئاشتى، پۇلنىڭ تارقىتىلىشى زور دەرىجىدە ئاشتى. 1980 - يىلىدىن 1992 - يىلىغىچە شايار ناھىيىسىدە جەمئىي 319 مىليون 540 مىڭ يۈەن پۇل تارقىتىلدى، ئوتتۇرا ھېساب بىلەن ھەر يىلىغا 24 مىليون 580 مىڭ يۈەنگە يەتتى. 1992 - يىلىنىڭ ئاخىرىدا، شايار ناھىيىسىنىڭ تارقاتقان پۇلى 247 مىليون 40 مىڭ يۈەنگە يېتىپ، كىشى بېشىغا 1544 يۈەندىن توغرا كەلدى.

شايار ناھىيىسىدە 1951 - يىلىدىن 1993 - يىلىغىچە پۇل ئوبوروت ئەھۋالى

بىرلىكى: تۈمەن يۈەن

جەدۋەل: 6 — 7

| يىللار | ئەق پۇل كىرىسى | ئەق پۇل چىقىمى | تارقىتىلغىنى (-) يىغىۋېلىنغىنى (+) | يىللار | ئەق پۇل كىرىسى | ئەق پۇل چىقىمى | تارقىتىلغىنى (-) يىغىۋېلىنغىنى (+) |
|--------|----------------|----------------|------------------------------------|--------|----------------|----------------|------------------------------------|
| 1951   | 619            | 593            | +26                                | 1976   | 1207           | 1186           | +21                                |
| 1952   | 793            | 858            | -65                                | 1977   | 1255           | 1272           | -17                                |
| 1953   | 169            | 170            | -1                                 | 1978   | 88             | 72             | +16                                |
| 1954   | 305            | 301            | +4                                 | 1979   | 72             | 95             | -23                                |
| 1955   | 156            | 152            | +4                                 | 1980   | 2284           | 2998           | -714                               |
| 1956   | 314            | 313            | +1                                 | 1981   | 2672           | 3480           | -808                               |
| 1957   | 491            | 488            | +3                                 | 1982   | 3045           | 3991           | -946                               |
| 1958   | 542            | 543            | -1                                 | 1983   | 1752           | 2894           | -1142                              |
| 1959   | 759            | 756            | +3                                 | 1984   | 3626           | 4026           | -400                               |
| 1960   | 979            | 967            | +12                                | 1985   | 4589           | 5271           | -682                               |
| 1961   | 703            | 711            | -8                                 | 1986   | 10991          | 14438          | -3441                              |
| 1962   | 544            | 541            | +3                                 | 1987   | 6693           | 8092           | -1399                              |
| 1963   | 490            | 487            | +3                                 | 1988   | 9758           | 10264          | -506                               |
| 1964   | 485            | 492            | -7                                 | 1989   | 10479          | 12677          | -2198                              |
| 1965   | 636            | 626            | +10                                | 1990   | 13149          | 18435          | -5286                              |
| 1973   | 74             | 50             | +24                                | 1991   | 18716          | 26051          | -7335                              |
| 1974   | 50             | 86             | -36                                | 1992   | 17612          | 24704          | -7092                              |
| 1975   | 86             | 92             | -6                                 | 1993   | 31565.5        | 41790.8        | -10225.3                           |

ئىزاھ: 1966 — 1972 - يىلىغىچە بولغان سانلىق مەلۇمات كەم.

### 3 § . تۈرلۈك ئامانەت پۇللار

#### 1. ھۆكۈمەت پۇل ئامانىتى

1951 - يىلىنىڭ ئاخىرىدا، ئورگان - ئىدارىلارنىڭ پۇل ئامانىتى ناھايىتى ئاز بولۇپ، قالدۇقى ئاران 70 مىڭ يۈەن ئىدى. 3 يىللىق ئىگىلىكنى ئەسلىگە كەلتۈرۈشتىن كېيىن، 1955 - يىلىنىڭ ئاخىرىدا 217 مىڭ يۈەنگە يەتتى. 1972 - يىلىنىڭ ئاخىرىدا قالدۇق 1 مىليون 214 مىڭ يۈەنگە يەتتى. پارتىيە 11 - نۆۋەتلىك مەركىزىي كومىتېتى 3 - ئومۇمىي يىغىنىدىن كېيىن، دۆلەتنىڭ ئىقتىسادىي ۋەزىيىتى يىلدىن يىلغا تەرەققىي قىلىپ، 1992 - يىلىنىڭ ئاخىرىغا كەلگەندە، قالدۇق 55 مىليون 430 مىڭ يۈەنگە يېتىپ، 1979 - يىلىدىكىدىن 22 ھەسسە كۆپەيدى.

#### 2. يېزا پۇل ئامانىتى

كوللېكتىپ، شەخسىي پۇل ئامانىتى، ئامانەت قەرز كوپىراتىپىدىن ئاغدۇرۇلغان ئامانەت پۇللار، يېزا بازار كارخانىلىرى، دۆلەت ئىگىلىكىدىكى دېھقانچىلىقنىڭ پۇل ئامانىتى يېزا پۇل ئامانىتىنىڭ ئاساسلىق مەنبەسى ھېسابلىنىدۇ. 1965 - يىلىدىن ئىلگىرى، يېزا پۇل ئامانىتى قالدۇقى 1 مىليون 550 مىڭ يۈەن



(ئامانەت - قەرز كوپىراتىپىدىن ئاغدۇرۇلغان) گە يېتىپ، ناھىيە بويىچە ئامانەت پۇلىنىڭ %61.5 نى ئىگىلىدى. 1965 - يىلدىن كېيىن، گۇڭشېلاردا پىششىقلاش زاۋۇتلىرى، قوشۇمچە ئىشلەپچىقىرىش ئەترىتى قۇرۇلۇپ، يېزا ئىگىلىك پۇل ئامانىتى يىلدىن يىلغا كۆپەيدى، 1967 - يىلى، قالدۇق 2 مىليون 860 مىڭ يۈەنگە يېتىپ، 1957 - يىلدىكىدىن 28 ھەسسە كۆپەيدى.

1978 - يىلدىن كېيىن يېزا ئىگىلىكىدە ئىقتىسادىي تۈزۈلمە ئىسلاھاتى يولغا قويۇلۇپ، دېھقانلارنىڭ كىرىمى تېز كۆپەيدى، ئامانەت پۇلىمۇ كۆپىيىپ، 1992 - يىلنىڭ ئاخىرىغا كەلگەندە، 28 مىليون 490 مىڭ يۈەنگە يېتىپ، 1979 - يىلدىكىدىن 6.3 ھەسسە ئاشتى.

### 3. شەھەر - يېزىلاردىكى خەلق پۇل ئامانىتى

جۇڭخۇا خەلق جۇمھۇرىيىتى قۇرۇلغاندىن كېيىن، ناھىيە بويىچە ھەر قايسى بانكا ئىلگىرى - كېيىن بولۇپ قەرەلسىز، قەرەللىك، مۇقىم سوممىلىق خەلق پۇل ئامانىتى، پارچە ئامانەت قويۇپ، توپ ئېلىش، قەرەللىك - قەرەلسىز ئىككىگە قۇلايلىق خەلق پۇل ئامانىتى، مۇكاپاتلىق خەلق پۇل ئامانىتى، قىممىتىگە كاپالەتلىك قىلىدىغان خەلق پۇل ئامانىتى، قىممىتىگە كاپالەتلىك قىلىپ، ئۆسۈم قوشۇپ بېرىلىدىغان پۇل ئامانىتى قاتارلىقلارنى يولغا قويدى.

1950 - يىلى، شايار ناھىيىلىك خەلق بانكىسى «دېرىگە، قىممىتىگە كاپالەتلىك قىلىش پۇل ئامانىتى» نى يولغا قويدى. ئوتتۇرا دەرىجىلىك بىر جىڭ گۈرۈچ ياكى ئۇن، بىر گەز خەسە قاتارلىق 5 خىل ماددىي بۇيۇمنىڭ بازار باھاسى ئامانەت قويۇشتا ناتۇرا بىرلىك قىلىندى، ئامانەت پۇلىنى ئالىدىغان چاغدا ئەگەر مال باھاسى چۈشۈپ كەتكەن بولسا، ئەسلى ئامانەت قويۇلغان پۇلغا %20 ئۆسۈم قوشۇپ چىقىم قىلىنىپ، دېرىگە كاپالەتلىك قىلىندى؛ ئەگەر مال باھاسى ئۆزلىگەن بولسا، ناتۇرا بىرلىك بويىچە دېرى قايتۇرۇلۇپ، ئۆسۈم بېرىلىپ، قىممىتىگە كاپالەتلىك قىلىندى. 1989 - يىلى، ھەر قايسى بانكا ئىلگىرى - كېيىن بولۇپ، «يېزا ئىگىلىكىگە ياردەم بېرىش مۇكاپاتلىق پۇل ئامانىتى»، «مۇكاپاتلىق چەك تارتىش پۇل ئامانىتى»، «ئاياللار ۋە تەنپەرۋەرلىك پۇل ئامانىتى» قاتارلىقلارنى يولغا قويدى، پوچتا پۇل ئامانىتى كەسپىدە بۇ خىل ئامانەتلەر يولغا قويۇلدى، رىقابەت كەسكىن بولۇپ، پۇل ئامانىتى كەسپىنىڭ تەرەققىياتى ئىلگىرى سۈرۈلدى.

ھەر دەرىجىلىك پۇل ئامانىتى ئاپپاراتلىرى جۇڭگو خەلق بانكىسى بىر تۇتاش بەلگىلىگەن ئۆسۈم نىسبىتىنى ئىجرا قىلىپ، پۇل ئامانەت قويۇشتا ئىختىيارىي بولۇش، پۇل ئېلىشتا ئەركىنلىك بولۇش، ئامانەت قويسا ئۆسۈم بېرىش، ئابونتلارنىڭ مەخپىيەتلىكىنى ساقلاش پرىنسىپىغا ئەمەل قىلدى، 1992 - يىلنىڭ ئاخىرىغىچە، بازار - يېزىلارنىڭ پۇل ئامانىتى قالدۇقى 67 مىليون 880 مىڭ يۈەنگە يېتىپ، ناھىيە بويىچە تۈرلۈك پۇل ئامانىتىنىڭ %44.49 نى ئىگىلىدى.

1951 - يىلدىن 1993 - يىلغىچە شايار ناھىيىسىدىكى تۈرلۈك پۇل ئامانىتى قالدۇقى

بىرلىكى: تۈمەن يۈەن

جەدۋىل: 7 - 7

| يىللار | جەمئىي | كارخانا پۇل ئاماننى | مالىيە پۇل ئاماننى | بۇنىڭ ئىچىدە:                        |                                   |  | باشقىلار |
|--------|--------|---------------------|--------------------|--------------------------------------|-----------------------------------|--|----------|
|        |        |                     |                    | دېھقانچىلىق، ئورمانچىلىق پۇل ئاماننى |                                   |  |          |
|        |        |                     |                    | جەمئىي                               | جەمئىيەتنىڭ كۈللىكتىپ پۇل ئاماننى | ئامانەت - قەرز كوپىراتىپىنىڭ پۇل ئاماننى |          |
| 1951   | 8      | 3                   | 4                  |                                      |                                   | 1  |          |
| 1952   | 14.9   | 0.8                 | 10                 | 0.1                                  | 0.1                               | 4  |          |



|       |        |        |       |       |       |        |         |      |
|-------|--------|--------|-------|-------|-------|--------|---------|------|
|       | 2      |        | 1     | 1     | 7     | 3      | 13      | 1953 |
|       | 4      |        | 4.5   | 4.5   | 10.6  | 1.7    | 20.8    | 1954 |
|       | 4.9    | 3.8    | 0.7   | 4.5   | 18.5  | 3.2    | 31.1    | 1955 |
|       | 6.9    | 14.6   | 3.8   | 18.4  | 7.8   | 8.2    | 41.3    | 1956 |
|       | 7.9    | 10.3   |       | 10.3  | 14    | 8.2    | 40.4    | 1957 |
|       | 20     | 47.3   |       | 47.3  | 18.6  | 14.3   | 100.2   | 1958 |
|       | 33.1   | 114.3  | 11.2  | 125.5 | 24.3  | 20.2   | 203.1   | 1959 |
|       | 42.7   | 56.2   | 6.8   | 67    | 31.2  | 16.3   | 153.2   | 1960 |
|       | 30.2   | 69     | 7.5   | 76.5  | 30.1  | 10.9   | 147     | 1961 |
|       | 81.3   | 61.3   | 8.9   | 70.2  | 14    | 23     | 125.5   | 1962 |
|       | 15.3   | 52.6   | 28.6  | 81.2  | 15.8  | 34.2   | 146.5   | 1963 |
|       | 23.4   | 78.4   |       | 78.4  | 17.6  | 28.1   | 147.5   | 1964 |
|       | 33.2   | 116.9  | 38.4  | 155.3 | 9.9   | 50.6   | 249     | 1965 |
|       | 40.3   | 134.4  | 75.6  | 210   | 16.5  | 54.4   | 321.2   | 1966 |
|       | 50.4   | 171.2  | 114.8 | 286   | 37.8  | 50     | 424.2   | 1967 |
|       | 49.3   | 167.1  | 87.1  | 254.8 | 48    | 75.3   | 427.4   | 1968 |
|       | 42.7   | 140    | 121   | 261.7 | 46.7  | 76.6   | 427.7   | 1969 |
|       | 48.1   | 168    | 42    | 210   | 46    | 61.2   | 365.3   | 1970 |
|       | 61.8   | 127.4  | 58.9  | 186.3 | 37.2  | 98     | 383.3   | 1971 |
|       | 69.5   | 109.6  | 65.5  | 175.1 | 32.5  | 88.9   | 366     | 1972 |
|       | 77.6   | 224.1  | 118   | 342.2 | 60.3  | 92.1   | 572.2   | 1973 |
|       | 91.5   | 236.5  | 116   | 353.2 | 73.4  | 102.1  | 620.2   | 1974 |
|       | 93.9   | 192.3  | 46.4  | 238.7 | 49.8  | 86.3   | 468.7   | 1975 |
|       | 97.6   | 268.8  | 130   | 399.7 | 102.9 | 151.7  | 751.9   | 1976 |
|       | 104.4  | 291.1  | 98.6  | 389.7 | 81.8  | 95.4   | 671.3   | 1977 |
|       | 114.7  | 334.7  | 124   | 459.4 | 73.3  | 126.9  | 774.2   | 1978 |
|       | 138.7  | 295.8  | 94.2  | 390   | 135.4 | 114.7  | 778.8   | 1979 |
|       | 209.2  | 445    | 9     | 454   | 137.2 | 297.3  | 1097.7  | 1980 |
| 120   | 288.1  | 524    | 4     | 528   | 223.4 | 310.8  | 1470.3  | 1981 |
| 10    | 379.8  | 457    | 10    | 467   | 313   | 340.2  | 1510    | 1982 |
| 4     | 495.7  | 454    | 49    | 503   | 219.3 | 367.8  | 1589.8  | 1983 |
| 5     | 646.9  | 278    | 71    | 349   | 377.3 | 349.6  | 1727.8  | 1984 |
| 11    | 771.8  | 241    | 157   | 398   | 117.6 | 506.6  | 1805    | 1985 |
| 9     | 1088.4 | 328    | 145   | 473   | 156.9 | 569.6  | 2296.9  | 1986 |
| 25    | 1466.2 | 490    | 100   | 590   | 234.6 | 949.5  | 3565.3  | 1987 |
| 27    | 1995.4 | 688    | 120   | 808   | 154.5 | 1039   | 4023.9  | 1988 |
| 11    | 2727.9 | 997    | 281   | 1278  | 153.6 | 1351.6 | 5522.41 | 1989 |
| 24    | 4257.6 | 1777   | 781   | 2558  | 265.1 | 1364.7 | 8469.4  | 1990 |
| 50    | 5084.1 | 2265   | 1064  | 3329  | 347.4 | 1850.6 | 10661.1 | 1991 |
| 78    | 6788.3 | 1632   | 1217  | 2849  | 363.8 | 5179.1 | 15258.2 | 1992 |
| 489.9 | 8558.3 | 2384.7 | 51.8  | 35277 | 107.1 | 2811.9 | 15979.4 | 1993 |

ئىزاھ: 1992 - يىلىدىن كېيىن ستاتىستىكا قىلىش تۈرلىرىدە ئۆزگىرىش بولدى. ھازىر دېھقانچىلىق، ئورمانچىلىق پۇل ئامانلىقىدىن دۆلەت ئىگىلىكىدىكى دېھقانچىلىق ئايرىۋېتىلدى، يېزا - بازار كارخانىلىرى، كەسپىي ئورۇنلارنىڭ تۈرلۈك پۇل ئامانلىقى ئىچىدىن ئورگان - ئاسمىۋى تەشكىلاتلار، ھاۋالە پۇل ئامانلىقىدىن ئىبارەت 2 تۈر ئايرىۋېتىلدى، ئايرىۋېتىلگەن تۈرلەر بۇ جەدۋەلگە كىرگۈزۈلمىدى.

## § 4 . كرىدېت

## 1. سودا - سانائەت كرىدېتى

(1) كرىدېت مەبلەغىنى باشقۇرۇش تۈزۈلمىسى كرىدېت مەبلەغىنى باشقۇرۇشتا باش بانكىنىڭ بەلگىلىمىسى بىر تۇتاش ئىجرا قىلىنغان. 1949 - يىلدىن 1957 - يىلغىچە بىر تۇتاش كىرىم قىلىش، بىر تۇتاش چىقىم قىلىشتەك باشقۇرۇش يولغا قويۇلغان، ئامانەت پۇل پۈتۈنلەي يۇقىرىغا تاپشۇرۇلۇپ، قەرز پۇل كۆرسەتكۈچى دەرىجىمۇ دەرىجە چۈشۈرۈلۈپ، مەخسۇس پۇل مەخسۇس ئىشقا ئىشلىتىلدى، ئىگىلىۋېلىشقا، يۆتكەپ ئىشلىتىشكە يول قويۇلمىدى. 1958 - يىلدىن 1960 - يىلغىچە ئارتۇق سوممىلىق ھۆددىگە بېرىش يولغا قويۇلدى يەنى كرىدېت مەبلەغى ناھىيىلەرگە چۈشۈرۈپ بېرىلىپ، ناھىيىلىك تارماق بانكا ھۆددىگە ئالغان دائىرىدە ئىشلىتىلدى، كۆپ ئامانەت قويغانلارغا قەرز پۇل كۆپرەك بېرىلدى، ئۆزى تەشەببۇس قىلدى. 1961 - يىلدىن 1979 - يىلغىچە كۆرسەتكۈچ بويىچە باشقۇرۇش يولغا قويۇلدى يەنى مەركەز بىر تۇتاش پىلانلىدى، ھەر قايسى شۆبە بانكا پەسىل بويىچە پىلاننى تۈزۈپ يوللىدى، قەتئىي پىلان بويىچە ئىش قىلدى، ئۇنىڭدىن ئاشۇرۇۋېتىشكە يول قويۇلمىدى. 1980 - يىلدىن 1984 - يىلغىچە «بىر تۇتاش پىلانلاش، دەرىجە بويىچە باشقۇرۇش، ئامانەت بىلەن قەرزنى بىر - بىرىگە باغلاش، ئارتۇق سومما بويىچە تىزگىنلەش» تىن ئىبارەت باشقۇرۇش چارىسى يولغا قويۇلدى. 1985 - يىلدىن ھازىرغىچە «بىر تۇتاش پىلانلاش، مەبلەغنى بۆلۈپ بېرىش، ئەمەلىي قەرزگە قاراپ ئامانەت قويۇش، ئۆز ئارا يۈرۈشتۈرۈش» تەك باشقۇرۇش چارىسى يولغا قويۇلدى.

(2) دۆلەت ئىگىلىكىدىكى سانائەت قەرز پۇلى 1958 - يىلى «چوڭ مەكرەپ ئىلگىرىلەش» مەۋەبىدىن بانكىنىڭ ھوقۇقى تۆۋەنگە چۈشۈرۈلۈپ، بانكا مالىيىنىڭ ئورنىنى بېسىش، پۇل تارقىتىپ، پولات تاۋلاش بىلەن كەڭ شۇغۇللىنىش، زىياننىڭ ئورنىنى ۋاكالىتەن تولدۇرۇپ تۇرۇش قاتارلىق مەسلىھەت كېلىپ چىقتى. 1961 - يىلى بۇ مەسلىھەت تۈزىتىلدى.

1961 - يىلى ناھىيىلىك ئىلمە - توقۇمىچىلىق فابرىكىسى قۇرۇشقا تۈتۈش قىلىندى، بانكا ئۇنى قوللاپ 100 مىڭ يۈەن قەرز بەردى، 1969 - يىلى ناھىيىدە ئوت ئېلېكتر ئىستانسىسى، ناھىيىلىك ئاپتوموبىل ئەترىتى قۇرۇلدى، شۇ يىلى 120 مىڭ يۈەن قەرز پۇل بېرىلدى، 1977 - يىلى 10 - ئايدا، ناھىيىلىك ئىلمە - توقۇمىچىلىق فابرىكىسىنىڭ خام ئەشيا سېتىۋېلىشى ئۈچۈن 420 مىڭ يۈەن قەرز پۇل بېرىلدى، 1986 - يىلى ئىلمە - توقۇمىچىلىق فابرىكىسىغا 875 مىڭ يۈەن قەرز بېرىلدى، بۇنىڭ بىلەن بۇ فابرىكىنىڭ تۇراقلىق مۈلكى 1 مىليون 480 مىڭ يۈەنگە، سېتىش كىرىمى 1 مىليون 972 مىڭ يۈەنگە، پايدىسى 114 مىڭ يۈەنگە يېتىپ، شايار ناھىيىسىنىڭ تاپانچ كارخانىلىرىدىن بولۇپ قالدى. 1990 - يىلى ناھىيىلىك خەلق ھۆكۈمىتىنىڭ ياغ خىمىيە سانائىتى زاۋۇتى قۇرۇشنى تۈرگە تۈرگۈزۈش توغرىسىدىكى قارارىغا ئاساسەن، ناھىيىلىك سودا - سانائەت بانكىسى 1 مىليون 300 مىڭ يۈەن قەرز پۇل بەردى، يىلىغا 1800 توننا چىگىت يېغى تارتىدىغان بۇ زاۋۇتنىڭ قۇرۇلۇشى شۇ يىلى باشلىنىپ، شۇ يىلى ئىشلەپچىقىرىشقا كىرىشتۈرۈلدى، بۇ زاۋۇت بارلىق قەرز پۇلنى 2 يىلدا تولۇق قايتۇردى ھەمدە يۇقىرىغا 2 مىليون 800 نەچچە مىڭ يۈەن پايدا باج تاپشۇردى.

(3) دۆلەت ئىگىلىكىدىكى سودا، تەمىنات - سودا كوپىراتىپى ۋە باشقا كارخانىلارغا قەرز پۇل بېرىش ئازادلىقنىڭ دەسلەپكى مەزگىلىدە ناھىيىلىك خەلق بانكىسى «بارلىق مەبلەغ كۈچىنى مەركەزلەشتۈرۈپ، دۆلەت ئىگىلىكىدىكى كارخانىلارغا ياردەم بېرىش» قانۇنىغا ئەمەل

قىلىپ، 1952 - يىلى 12 مىڭ يۈەن تەمىنات - سودا قەرز پۇلى تارقاتتى. 1955 - يىلى، بانكا «مەبلەغ بىلەن تەمىنلەش تۈزۈمى» نى ئۆزگەرتتى، بانكا تۇراقسىز مەبلەغ قەرز پۇلىنىلا ھەل قىلىپ بېرىپ، دۆلەت ئىگىلىكىدىكى كارخانىلارغا 378 مىڭ يۈەن قەرز پۇل تارقاتتى، تەمىنات - سودا كوپىراتىپىغا 153 مىڭ يۈەن قەرز پۇل تارقاتتى، تۇنجى قېتىم 752 مىڭ يۈەن ئاشلىق قەرز پۇلى تارقاتتى.

1958 — 1960 - يىلغىچە داۋاملاشقان چوڭ سەكرەپ ئىلگىرىلەش داۋامىدا، قەرز پۇل بەك كۆپ تارقىتىۋېتىلدى. 1958 - يىلى دۆلەت ئىگىلىكىدىكى سودا ۋە تەمىنات - سودا كوپىراتىپىنىڭ قەرز پۇل قالدۇقى 4 مىليون 70 مىڭ يۈەنگە يەتتى؛ 1960 - يىلغا كەلگەندە، 5 مىليون 620 مىڭ يۈەنگە يېتىپ، 1958 - يىلىدىكىدىن 1 مىليون 550 مىڭ يۈەن كۆپەيدى، شۇ يىلى 12 - ئايدا، باش بانكىنىڭ تەلىپىگە ئاساسەن، سودا سىستېمىسىنىڭ «ئامبار قالدۇقىنى ئېنىقلاش، سۆرەپ كېلىنگەن قەرزنى ئۆزۈش، بېسىلىپ قالغان مالنى ئېنىقلاش» غىزمىتىگە ئاكتىپ قاتنىشىلدى.

1983 - يىلى گوۋۇيۈەننىڭ تۇراقسىز مەبلەغنى خەلق بانكىسى بىر تۇتاش باشقۇرۇش توغرىسىدىكى قارارى ئىزچىللاشتۇرۇلدى، ناھىيىلىك خەلق بانكىسى ناھىيىلىك بىر تۇتاش باشقۇرۇش ئىشخانىسى «تەشكىللىگەن» 11 سانائەت كارخانىسىنىڭ «ئىككىنچى ئېنىقلاش» (مەبلەغنى، ماددىي ئەشيا) غىزمىتىگە قاتنىشىپ، 1 مىليون 227 مىڭ 563 يۈەن ئورۇنسىز مەبلەغنى تېپىپ چىقىپ، ئۇنى بىر تەرەپ قىلىشقا ھەيدەكچىلىك قىلدى، ناھىيىلىك يېزا ئىگىلىك بانكىسى تەمىنات - سودا كوپىراتىپى، دېھقانچىلىق ماشىنىلىرى شىركىتىدىن ئىبارەت ئىككى كارخانىنىڭ 785 مىڭ 645 يۈەن پۇلىدا چاتاق بارلىقىنى، بۇ چاتاقنىڭ ئاساسلىقى تاۋارلارنىڭ سېتىشى ۋە بۇزۇلۇشىدىن كېلىپ چىققانلىقىنى ئېنىقلاپ چىقتى. 1988 - يىلى ناھىيىلىك سودا - سانائەت بانكىسى تۇنجى قېتىم كرېدىت مۇناسىۋىتى بار 21 سودا - سانائەت كارخانىسىنىڭ ئىناۋىتىنى باھالىدى، 14 كارخانىنىڭ مەبلەغىنى تەكشۈرۈپ، قەرزىنى بېكىتتى. ئاشلىق ئىدارىسى ئۇن زاۋۇتىنىڭ ئۈچ خىل ئۇن سېتىشقا 300 مىڭ يۈەن قەرز بەردى.

(4) باشقا سودا - سانائەت قەرز پۇلى 1951 - يىلى، ناھىيە بازىرىدىكى 3 خۇسۇسىي كارخانىغا 15 مىڭ يۈەن قەرز پۇل بېرىلدى، قەرز قالدۇقى 10 مىڭ يۈەنگە يەتتى. 1955 — 1956 - يىللىرى، قول سانائەتنى كوپىراتىپىلەشتۈرۈش ۋە خۇسۇسىي سودا - سانائەتنى سوتسىيالىستىك ئۆزگەرتىشنىڭ ئورۇندىلىشىغا ئەگىشىپ، قول سانائەت كوپىراتىپىغا 5 مىڭ يۈەن، قول سانائەتچىلەرگە 16 مىڭ 600 يۈەن، ھۆكۈمەت بىلەن خۇسۇسىيلار شىركەتچىلىكىدىكىلەرگە 132 مىڭ يۈەن قەرز بېرىلدى، 1958 - يىلىدىن 1978 - يىلغىچە، يۇقىرىقىدەك قەرز پۇل بېرىش توختىتىلدى.

1983 - يىلى خەلق بانكىسى بىلەن يېزا ئىگىلىك بانكىسى كوللېكتىپ سودىغا 152 مىڭ يۈەن، يەككە سودا - سانائەتكە 631 مىڭ يۈەن قەرز پۇل تارقاتتى.

1984 - يىلى، كرېدىتنى باشقۇرۇش تىزگىنىسىز قالدى، شۇ يىلى كوللېكتىپ سودىغا 330 مىڭ يۈەن، يەككە سودىغا 2 مىليون 321 مىڭ يۈەن قەرز پۇل تارقىتىلىپ، 1983 - يىلىدىكىدىن %268.2 ئېشىپ كەتتى.

1986 - يىلىدىن كېيىن كوللېكتىپ، يەككە ئورۇنلارغا بېرىلىدىغان قەرز پۇل قىسقارتىلدى، 1992 - يىلىنىڭ ئاخىرىدا، ناھىيە بويىچە كوللېكتىپ، يەككە سودا - سانائەتچى 1669 غا يېتىپ، قەرز پۇل قالدۇقى 982 مىڭ يۈەن بولۇپ، 1984 - يىلىدىكىدىن %28.4 كېمەيدى.

(5) ئۈسكۈنە قەرز پۇلى 1987 - يىلى 7 - ئايدىن 1992 - يىلىنىڭ ئاخىرىغىچە، ناھىيىلىك يېزا ئىگىلىك بانكىسى ناھىيىلىك پاختا - چىگە شىركىتىنىڭ تىۋىت ئايرىش زاۋۇتى، تويىۋولدى يېزىلىق، يېڭىمەھەللە يېزىلىق پاختا زاۋۇتلىرى، ناھىيىلىك 1 - پاختا زاۋۇتى، قاپلور يېزىلىق پاختا زاۋۇتى،

تاللىققۇتان پاхта ئايرىش زاۋۇتىنىڭ تېخنىكا ئۆزگەرتىشى ۋە يانتاقشەھەر سېتىۋېلىش پونكىتى قاتارلىق 7 تۈرگە مەدەت بېرىپ 1 مىليون 980 مىڭ يۈەن قەرز پۇل بەردى.

## 2. يېزا ئىگىلىك كرىدىتى

(1) ئادەتتىكى يېزا ئىگىلىك قەرز پۇلى 50 - يىللارنىڭ باشلىرىدا يېزا ئىگىلىك قەرز پۇلى خىزمىتىنىڭ فاڭجېنى: «يېزىغا چوڭقۇر چۆكۈش، دېھقانلارغا ياردەم بېرىش، قىيىنچىلىقنى ھەل قىلىش، ئىشلەپچىقىرىشنى راۋاجلاندۇرۇش» ئىدى. 1953 - يىلى 9 - ئايدا شايار ناھىيىسىدە يېزا كرىدىتى كومىتېتى قۇرۇلۇپ، شۇ يىلى 89 مىڭ 800 يۈەن قەرز تارقىتىلىپ، 59 مىڭ 900 يۈەننى يىغىۋېلىندى. 1955 - يىلى، يېزا ئىگىلىك كوپىراتىپىنىڭ تەرەققىياتىنى قوللاپ 110 مىڭ يۈەن قەرز پۇل تارقىتىلدى، بۇنىڭ بىلەن 16 يېزا ئىگىلىك كوپىراتىپى، 23 دائىمىي ھەمكارلىق گۇرۇپپىسى، 3658 ئائىلىلىك يەككە دېھقاننىڭ 115 كالا، 43 ئات، 180 مىڭ كىلوگرام ئوغۇت، 124 چوڭ ھارۋا، 1597 كىچىك دېھقانچىلىق سايىمىنى، 9730 كىلوگرام چېگىت سېتىۋېلىشىغا ياردەم بېرىلدى. 1958 - يىلى، گۇڭشىلاشقاندىن كېيىن، بانكا تىجارەت ئورنى گۇڭشىلارغا چۈشۈرۈلدى، 1958 - يىلىدىن 1960 - يىلىغىچە، 1 مىليون 250 مىڭ يۈەن قەرز پۇل تارقىتىلىپ، 1 مىليون 92 مىڭ يۈەننى يىغىۋېلىندى. 1960 - يىلىنىڭ ئاخىرىدا، قەرز قالدۇقى 343 مىڭ يۈەنگە يەتتى. 1961 - يىلىدىن 1966 - يىلىغىچە، يېزا ئىگىلىك قەرز پۇلىنىڭ قالدۇقى 479 مىڭ يۈەنگە يەتتى. 6 يىل ئىچىدە، يىلىغا ئوتتۇرا ھېساب بىلەن %6.6 ئاشتى.

«مەدەنىيەت زور ئىنقىلابى» مەزگىلىدە، يىلى ئاخىرىدىكى قالدۇق ئىزچىل تۈردە 400 مىڭ — 500 مىڭ يۈەن ئارىلىقىدا بولۇپ كەلدى.

پارتىيە 11 - نۆۋەتلىك مەركىزىي كومىتېتى 3 - نومۇمىي يىغىنىدىن بۇيان، يېزا ئىگىلىكىگە بېرىلىدىغان قەرز پۇل كۆپەيدى، 1979 - يىلى، 100 ماشىنىلاشقان قۇدۇق قېزىشقا 800 مىڭ يۈەن قەرز بېرىلدى. 1985 - يىلى مەبلەغ جەدۋى بولدى، يېزا ئىگىلىك بانكىسى ماددىي ئەشيا چۈشۈرۈپ بېرىش چارىسىنى قوللىنىپ، بۇ بىر يىلدا 5 مىليون 710 مىڭ يۈەن يېزا ئىگىلىك قەرز پۇلى تارقاتتى، بۇ 1984 - يىلىدىكىدىن 1 مىليون 420 مىڭ يۈەن ئاشتى. 1987 - يىلى 6 — 8 - ئايلاردا، ناھىيە بويىچە 6 يېزا، بىر بازار، بىر مەيدان بىر قانچە قېتىم يامغۇر، بوران، مۆلدۈر ئاپىتىگە ئۇچرىدى، يېزا ئىگىلىك بانكىسى 330 مىڭ يۈەن يېزا ئىگىلىك قەرز پۇلىنى، 220 مىڭ يۈەن قوشۇمچە ئىشلەپچىقىرىش قەرز پۇلىنى كۆپەيتىپ تارقىتىپ، ئاپەتكە ئۇچرىغان خەلقنىڭ ئىشلەپچىقىرىش ئارقىلىق ئۆزىنى قۇتقۇزۇشىغا ئىشلەتتى.

1990 - يىلى ناھىيە بويىچە «بەش بىر تۇتاش» مەركەز قىلىنغان قوش قاتلاملىق ئىگىلىك باشقۇرۇش مەسئۇلىيەت تۈزۈمى يولغا قويۇلۇپ، جەمئىي 20 مىليون 420 مىڭ يۈەن يېزا ئىگىلىك قەرز پۇلى تارقىتىلدى، بۇنىڭ ئىچىدە «5 بىر تۇتاش» قەرز پۇلى 9 مىليون 315 مىڭ يۈەن بولدى. 1992 - يىلىنىڭ ئاخىرىدا، ناھىيە بويىچە يېزا ئىگىلىك قەرز پۇل قالدۇقى 16 مىليون 180 مىڭ يۈەنگە يېتىپ، 1982 - يىلىدىكى مەھسۇلاتقا بىرلەشتۈرۈپ ھەق ھېسابلىغان مەزگىلىدىكىدىن 14 مىليون 60 مىڭ يۈەن كۆپىيىپ، %663.2 ئاشتى.

## (2) دۆلەت ئىگىلىكىدىكى يېزا ئىگىلىك كارخانىلىرى قەرز پۇلى

يىلى ناھىيە باشقۇرغان چىمەن دېھقانچىلىق مەيدانىغا 100 مىڭ يۈەن قەرز پۇل بېرىلدى. 1983 - يىلى، 1 - چارۋىچىلىق مەيدانىنىڭ يەرلىرى ئائىلىلەرگە كۆتۈرە بېرىلگەندىن كېيىن، شۇ يىلى 10 مىڭ يۈەن يېزا ئىگىلىك قەرز پۇلى بېرىلدى. 1984 - يىلى، تارمىج خ دېھقانچىلىق مەيدانىنىڭ يەرلىرى ئىشچى -



خىزمەتچىلەرگە ھۆددىگە بېرىلگەندىن كېيىن، 85 مىڭ يۈەن قەرز پۇل تارقىتىلدى. 1983 - يىلدىن 1992 - يىلغىچە، جەمئىي 3 مىليون 6 مىڭ يۈەن يېزا ئىگىلىك قەرز پۇلى تارقىتىلىپ، قەرز پۇل قالدۇقى 50 مىڭ يۈەنگە يەتتى، يىغىۋېلىش نىسبىتى بىر قەدەر يۇقىرى بولدى.

### 3. يېزا - بازار (گۆشچى، ئەترەت) كارخانىلىرى قەرز پۇلى

(1) 1983 - يىلى 90 مىڭ يۈەن يېزا - بازار كارخانىلىرى ئۈسكۈنە قەرز پۇلى تارقىتىلىپ، قايىلور خىش زاۋۇتىنىڭ قۇرۇلۇشىغا ياردەم بېرىلدى، 1986 - يىلى يەنە بۇ زاۋۇتقا 50 مىڭ يۈەن تۇراقسىز مەبلەغ قەرز پۇلى بېرىلدى.

(2) 1985 - يىلى يېزا ئىگىلىك بانكىسى كۆن - خۇرۇم زاۋۇتىغا 800 مىڭ يۈەن ئۈسكۈنە قەرز پۇلى بەردى، 1986 - يىلى يەنە بۇ زاۋۇتقا 450 مىڭ يۈەن تۇراقسىز مەبلەغ قەرز پۇلى بەردى، ھازىر يۇقىرىقى قەرز پۇللار تۇرۇپ قالدى.

(3) 1987 - يىلى يېزا ئىگىلىك بانكىسى خەلق بانكىسىغا ۋاكالىتەن تويىۋولدى خىش زاۋۇتىغا 80 مىڭ يۈەن قەرز پۇل بەردى.

(4) 1988 - يىلى يېزا ئىگىلىك بانكىسى يېزا - بازار كارخانىلىرى تەمىنات - سودا شىركىتىگە 150 مىڭ يۈەن تۇراقلىق مۈلۈك قەرز پۇلى بەردى، بۇ پۇل تۇرۇپ قالدى.

(5) 1992 - يىلى ناھىيىلىك يېزا ئىگىلىك بانكىسى 2 - ياغ زاۋۇتىغا 1 مىليون 500 مىڭ يۈەن ئۈسكۈنە قەرز پۇلى بەردى.

### 4. مەخسۇس تۈردىكى قەرز پۇل

(1) كەمبەغەل دېھقانلار ھەمكارلىق فوندى قەرز پۇلى 1955 - يىلى 8 - ئايدا ناھىيىلىك خەلق بانكىسى يۇقىرىنىڭ يوليورۇقىغا ئاساسەن، 11 - ئاينىڭ 20 - كۈنى كىچىك گۈلباغ يېزىسىدىكى 4 يېزا ئىگىلىك كوپىراتىپىنى سىناق نۇقتىسى قىلىپ، تېرىلغۇ يەر، چارۋا، ئەمگەك كۈچىنىڭ نىسبىتىدىن پايدىلىنىپ، 54 كەمبەغەل دېھقان ئائىلىسى، 2 تۆۋەن ئوتتۇرا دېھقان ئائىلىسىگە كەمبەغەل دېھقانلار ھەمكارلىق فوندى قەرز پۇلىدىن 609 يۈەن قەرز بەردى. 1956 - يىلى 4 - ئايدا ناھىيە بويىچە 15 ئىشلەپچىقىرىش كوپىراتىپىغا مۇشۇ خىل قەرز پۇلىدىن 164 مىڭ يۈەن قەرز بەردى. 1959 - يىلىنىڭ ئاخىرىدا جەمئىي 267 مىڭ يۈەن قەرز پۇل تارقىتىلىپ، 218 مىڭ 500 يۈەن يىغىۋېلىندى. 2555 ئائىلىنىڭ 49 مىڭ 56 يۈەن 70 پۇلك قەرزى كەچۈرۈم قىلىندى.

(2) يېزا ئىگىلىك ماشىنىلىرى ئۆسۈمىسىز قەرز پۇلى 1975 - يىلى، دۆلەت تويىۋولدى گۆشچىسى بىلەن يېڭىمەھەللە گۆشچىسى يېزا ئىگىلىك ماشىنىلىرى پونكىتىغا 50 مىڭ يۈەن يېزا ئىگىلىك ماشىنىلىرى ئۆسۈمىسىز مەخسۇس قەرز پۇلى كۆرسەتكۈچى چۈشۈرۈپ بەردى. 1987 - يىلى يۇقىرىدىن تەستىقلاپ بۇ پۇلنى كەچۈرۈم قىلىۋەتتى.

(3) ئېچىش خاراكتېرلىك قەرز پۇل 1985 - يىلى يېڭىمەھەللە يېزىسى يانتېرىق كەنتى ئىمپازدا 2100 مو جاڭگالنى ئېچىپ ئورمان بەرپا قىلىش ئۈچۈن، يېزا ئىگىلىك بانكىسىدىن 122 مىڭ يۈەن قەرز بېرىلدى، ئۈنۈمى بولمىغاچقا قەرز پۇل تۇرۇپ قالدى.

(4) 1989 - يىلى سۇ - ئېلېكتر ئىدارىسى پەن - تېخنىكا كومىتېتىنىڭ تەتقىقات تېمىسىنى يولغا قويۇپ، نۇرباغ چوڭ كۆۋرۈكى يېنىدا شەھەر ئەتراپى بېلىقچىلىق مەيدانى قۇرۇشقا تەييارلىق قىلىپ، يېزا ئىگىلىك



بانكىسىدىن 130 مىڭ يۈەن قەرز ئالدى، ئۇنۋى كۆڭۈلدىكىدەك بولۇپ، قەرز پۇلىنى 3 يىل ئىچىدە قايتۇرۇپ بولدى.

## 5. دۇنيا بانكىسىنىڭ قەرز پۇلى (چەت ئەل مەبلىغىنى يۈرۈشلەشتۈرۈش قەرز پۇلى)

1990 - يىلى دۇنيا بانكىسى ئېلىمىزنى تۆۋەن مەھسۇلاتلىق ئېتىزلارنى ئۆزگەرتىش يېزا ئىگىلىك قەرز پۇلى بىلەن تەمىنلىدى، دېھقانچىلىق نازارىتى بىلەن ئاپتونوم رايون ئۆگەن دەريا ۋادىسىنى «تارىم يېزا ئىگىلىك سۇغىرىش قۇرۇلۇشى» قىلىپ بېكىتتى، شايار ناھىيىسىگە 3 تۈرنى تەقسىم قىلدى. دۇنيا بانكىسى شايار ناھىيىسىگە جەمئىي 96 مىليون 412 مىڭ 800 يۈەن قەرز بەردى، دۆلەت ئىچىدىكى يۈرۈشلەشتۈرۈش مەبلىغىدىن 64 مىليون 100 مىڭ يۈەن بېرىلدى، جەمئىي مەبلەغ 160 مىليون 512 مىڭ 800 يۈەن بولدى، دۇنيا بانكىسى قەرز پۇلىنىڭ يىللىق ئۆسۈمى %3 قىلىندى، 15 يىلدا دەرى بىلەن قايتۇرۇپ بولۇشقا كېلىشلىدى.

## 6. تېخنىكا ئۆزگەرتىش قەرز پۇلى

1991 - يىلى شايار ناھىيىلىك يېزا ئىگىلىك بانكىسى توك بىلەن تەمىنلەش شىركىتىنىڭ شاياردىن تارىم يېزىسىغىچە 53KV41 كىلومېتىر، تارىمدىن ئەمگەك بىلەن ئۆزگەرتىش دېھقانچىلىق مەيدانىغىچە 10KVA21 كىلومېتىر بېسىم ئۆزگەرتىش توك يولىغا 1 مىليون يۈەن تېخنىكا ئۆزگەرتىش قەرز پۇلى بېرىپ، چۆللۈكنىڭ ئىچكىرىگە جايلاشقان تارىم يېزىسىدىكى ھەر مىللەت دېھقانلىرىنىڭ كىرىسىنى چىراغ يېقىش تارىخىغا خاتىمە بەردى.

## 7. زاكالات سوممىسى

1958 - يىلى 4 - ئايدا ئاپتونوم رايونلۇق ئاشلىق ئىدارىسى، تەمىنات - سودا كوپىراتىپى، خەلق بانكىسىنىڭ ئۆتتۈرۈشىغا ئاساسەن، تۇنجى قېتىم ئاشلىق زاكالات سوممىسى تارقىتىش كەسپى يولغا قويۇلۇپ، 181 مىڭ يۈەن تارقىتىلدى، شۇ يىلى 179 مىڭ يۈەن يىغىۋېلىندى. 1961 - يىلى، 192 مىڭ يۈەن تارقىتىلىپ، 149 مىڭ يۈەن يىغىۋېلىندى، بۇ قەرز پۇل ئادەتتە سېتىۋېلىش مىقدارىنىڭ %10 - %20 بويىچە تارقىتىلدى، پاغىغا تېرىلغۇ مو سانىغا قاراپ تارقىتىلدى. 1984 - يىلدىن باشلاپ، بۇ كەسپ توختىتىلدى.

## 8. يېزا ئىگىلىك قەرزىنى ئېنىقلاش ۋە كەچۈرۈم قىلىش

1962 - يىلى 11 - ئايدا جۇڭگو خەلق بانكىسى «ئىلگىرىكى يىللاردىكى يېزا ئىگىلىك قەرز پۇلىنى ئېنىقلاش چارىسى» نى بەلگىلىدى، 1963 - يىلىنىڭ بېشىدا ناھىيىلىك تارماق بانكا كۈچ تەشكىللەپ، 1961 - يىلدىن ئىلگىرىكى يېزا ئىگىلىك قەرز پۇللىرىنى ئېنىقلىدى، بىر تەرەپ قىلىشقا تېگىشلىك 206 مىڭ 300 يۈەن قەرز پۇل ئېنىقلىنىپ، يۇقىرىغا تەكشۈرۈپ ھېسابتىن كۆتۈرۈۋېتىشكە يوللاندى، كېيىن، «كىچىك تۆتنى ئېنىقلاش»، «مەدەنىيەت زور ئىنقىلابى» ھەرىكەتلىرى كەينى - كەينىدىن ئېلىپ بېرىلغانلىقتىن، ئۇنى سۈرۈشتۈرىدىغان ئادەم چىقىدى، تاكى 1972 - يىلى 10 - ئايدا كەلگەندە شايار ناھىيىسىنىڭ 1961 - يىلدىن ئىلگىرىكى 163 مىڭ 300 يۈەن يېزا ئىگىلىك قەرز پۇلى تەكشۈرۈپ ھېسابتىن كۆتۈرۈۋېتىلدى. 1982 - يىلى 9 - ئايدا گوۋۇيۈەننىڭ 45 - نومۇرلۇق ھۆججىتىنىڭ روھىغا ئاساسەن، 1978 - يىلدىن ئىلگىرىكى كونا قەرز پۇللار ئېنىقلاندى، مەسىلە بار قەرز پۇلدىن 294 مىڭ يۈەن (ئامانەت - قەرز كوپىراتىپىنىڭ 61 مىڭ يۈەن) تېپىپ چىقىلدى.

## 9. يېزا ئىگىلىكىگە پۇل بۇيرۇپ بېرىش

1980 - يىلى گوۋۇيۈەن يېزا ئىگىلىكىگە ياردەم بېرىش مەبلەغىنى يېزا ئىگىلىك بانكىسى باشقۇرۇش ۋە بۇيرۇپ بېرىشنى نازارەت قىلىشنى بەلگىلىدى، دۆلەتنىڭ خام چوتغا كىرگەنلىكى دېھقانچىلىق، يېزا ئىگىلىك ماشىنىلىرى، ئورمانچىلىق، چارۋىچىلىق، سۈپىلىق، سۇ مەھسۇلاتلىرى، زىيالىي ياشلار قاتارلىق دۆلەت ئىگىلىكىدىكى كارخانا - كەسپى ئورۇنلار ۋە دۆلەتنىڭ يېزىلارغا ياردەم بەرگەن تۈرلۈك يېزا ئىگىلىك قەرز پۇللىرى بۇيرۇپ بېرىشنى نازارەت قىلىش دائىرىسىگە كىرگۈزۈلدى. 1982 - يىلى يەنە خەلق ئىشلىرى ۋە مېتېئورولوگىيە تارماقلىرىنىڭ كەسپى خىراجىتىنى بۇيرۇپ بېرىشنى نازارەت قىلىشنى يېزا ئىگىلىك بانكىسى ئۆتكۈزۈۋالدى. لايىقەتسىز بۇيرۇپ بېرىش بەلگىلەنگەن 24 ھېسابتىكى 52 مىڭ 255.50 يۈەن پۇل نازارەت قىلىپ توسۇپ قېلىندى. 1983 - يىلى، بۇيرۇپ بېرىشنى نازارەت قىلىش تەرتىپى توختىتىلدى.

## § 5. تۇراقلىق مۈلۈككە مەبلەغ سېلىشنى باشقۇرۇش

### 1. ئاساسىي قۇرۇلۇش سېلىنىمىسىنى باشقۇرۇش تۈزۈلمىسى

1950 - يىلى 12 - ئاينىڭ 1 - كۈنى مەمۇرىي كېڭەش ھەر قايسى كارخانىنىڭ ئاساسىي قۇرۇلۇشىغا بۇيرۇپ بېرىلگەن پۇلنى بانكىنىڭ نازارەت قىلىشىغا تاپشۇرۇشنى، پىلان بويىچە پۇل بۇيرۇپ بېرىشنى بەلگىلىدى، ئۇ چاغدا، شايار ناھىيىسىدە بۇ كەسپ قانات يايدۇرۇلدى. 1954 - يىلى، ئاقسۇ ۋىلايەتلىك قۇرۇلۇش بانكىسى قۇرۇلۇپ، سىستېما بويىچە بۇيرۇپ بېرىلگەن ئاساسىي قۇرۇلۇش مەبلەغىنى ئاساسلىق باشقۇرغۇچى تارماقلار ناھىيىلىك خەلق بانكىسىغا بۇيرۇپ بېرىپ، ناھىيىلىك خەلق بانكىسى مەخسۇس ھېساب ئېچىپ، نازارەت قىلىپ چىقىم قىلدى. 1984 - يىلى 4 - ئايدا، شايار ناھىيىسىدە قۇرۇلۇش بانكىسىنىڭ ئىش بېجىرىش ئورنى قۇرۇلدى، 1988 - يىلى 10 - ئايدا، قۇرۇلۇش بانكىسىنىڭ شايار ناھىيىلىك تارمىقى قۇرۇلدى، ئاساسىي قۇرۇلۇشنىڭ تۈرلۈك مەبلەغىنى بۇ بانكا باشقۇرۇپ، نازارەت قىلىپ بۇيرۇپ بېرىدىغان بولدى.

شايار ناھىيىسىنىڭ 1961 — 1995 - يىلغىچە ئاساسىي قۇرۇلۇشقا پۇل ئامانەت

قويۇش ۋە چىقىم قىلىش ئەھۋالى

بىرلىكى: تۈمەن يۈەن

جەدۋەل: 7 — 8

| يىللار | ئامانەت قويۇلغىنى | چىقىم قىلىنغىنى | يىللار | ئامانەت قويۇلغىنى | چىقىم قىلىنغىنى |
|--------|-------------------|-----------------|--------|-------------------|-----------------|
| 1961   | 8.4               | 4.5             | 1980   | 61.8              | 58.6            |
| 1962   | 0.5               | 0.8             | 1981   | 59.3              | 58.1            |
| 1963   | 20                | 19              | 1983   | 113.2             | 95.2            |
| 1964   | 59                | 59.4            | 1986   | 489               | 480             |
| 1965   | 44.9              | 42.8            | 1987   | 439               | 364             |
| 1971   | 7.4               | 7.4             | 1988   | 112               | 39              |
| 1972   | 9.6               | 9.6             | 1989   | 401               | 432             |
| 1973   | 4                 | 14.8            | 1990   | 806               | 844             |
| 1974   | 158               | 158.8           | 1991   | 1276              | 934             |
| 1975   | 38.6              | 32.4            | 1992   | 2158              | 2180            |
| 1976   | 42.4              | 42              | 1993   | 3646              | 3722            |
| 1977   | 44                | 53              | 1994   | 3268              | 3159            |
| 1978   | 320               | 320             | 1995   | 4285              | 4342            |
| 1979   | 477.6             | 478.2           |        |                   |                 |

## 2. ئۆزى تەييارلىغان ئاساسىي قۇرۇلۇش سېلىنىمىسىنى باشقۇرۇش

ناھىيىلىك قۇرۇلۇش بانكىسى قۇرۇلۇشتىن ئىلگىرى، بىردەك مالىيە تۈزۈمى بويىچە ئاساسىي قۇرۇلۇش ھېسابىغا كىرگۈزۈلۈپ، مەخسۇس پۇلنى مەخسۇس ئىشقا ئىشلىتىش تەلەپ قىلىناتتى؛ ناھىيىلىك قۇرۇلۇش بانكىسى قۇرۇلغاندىن كېيىن، دۆلەتنىڭ ئاساسىي قۇرۇلۇش كۆلىمىنى قاتتىق تىزگىنلەش توغرىسىدىكى بەلگىلىمىسى بويىچە «ئاۋۋال ئامانەت قويۇپ، كېيىن تەستىقلاش، ئاۋۋال تەستىقلاپ، كېيىن ئىشلىتىش» پرىنسىپى يولغا قويۇلدى.

## 3. قەرز پۇل ۋە ئامانەت پۇل

ناھىيىلىك قۇرۇلۇش بانكىسى ئىش بېجىرىش ئورنى قۇرۇلۇپ، تاكى قۇرۇلۇش بانكىسى قۇرۇلغىچە (1984.4 — 1988.10) پۇل ئامانەتلا بېجىرىلگەندى. 1989 - يىلىدىن باشلاپ قەرز پۇل بېجىرىشكە باشلىدى. ئۇنىڭ ئاساسىي قۇرۇلۇش ئۈسكۈنە قەرز پۇلى، تېخنىكا تەدبىرى قەرز پۇلى، ئېچىش خاراكتېرلىك قەرز پۇل، قۇرۇلۇش قىلغۇچى كارخانىنىڭ تۇراقسىز مەبلەغ قەرز پۇلى قاتارلىق تۈرلىرى بار ئىدى. 1989 - يىلىدىن 1992 - يىلغىچە 7 مىليون 650 مىڭ يۈەن قەرز پۇل تارقىتىلدى. 1992 - يىلى ناھىيىدىكى يېزا بازار كارخانىسى ياغ زاۋۇتىنى قۇرۇشقا تۇتۇش قىلغاندا مەبلەغ جەھەتتە قىيىنچىلىق بولدى، ناھىيىلىك قۇرۇلۇش بانكىسى تۈرلۈك ئاماللارنى قىلىپ، ئاساسلىق باشقۇرغۇچى تارماقلاردىن يوليورۇق سورىغاندىن كېيىن، ئۆز كەسپىدىن سىرت 1 مىليون يۈەن قەرز پۇل بېرىپ، بۇ كارخانىنىڭ ئوڭۇشلۇق پۇتۇپ، ئىشلەپچىقىرىشقا كىرىشىشىگە شەرت ھازىرلاپ بەردى.

ئامانەت پۇل قۇرۇلۇش قىلغۇچى كارخانا، قۇرۇلۇش ئورنى، گېئولوگىيىلىك تەكشۈرۈش ۋە يەرلىك مالىيە ئورۇنلىرىنىڭ ئاساسىي قۇرۇلۇشقا مەخسۇس ئىشلىتىدىغان مەبلەغلەرنى ئۆز ئىچىگە ئالىدۇ. 1990 - يىلىدىن كېيىن يەنە ناھىيە بازىرىدىكى ئاھالىلەرنىڭ خەلق پۇل ئامانەتىنىمۇ قوبۇل قىلىدىغان بولدى. 1989 - يىلىدىن 1992 - يىلغىچە ئوتتۇرىچە ئامانەت پۇل قالدۇقى 3 مىليون 810 مىڭ يۈەنگە، 1992 - يىلىنىڭ ئاخىرىدا 6 مىليون 910 مىڭ يۈەنگە يەتتى.

## 4. بىناكارلىق قۇرۇلۇش ئىقتىسادىنى باشقۇرۇش

قۇرۇلۇش قىلغۇچى كارخانىلار مالىيە باشقۇرۇش جەھەتتە ئۆز مەبلەغىگە قارىتا بىردەك قۇرۇلۇش بانكىسىدا ھېساب ئاچتى، ھېساب ئاچقان بانكا بۇ مەبلەغنىڭ ھەرىكىتىنى نازارەت قىلىدىغان، نەق پۇلنى باشقۇرىدىغان بولدى. ئاساسىي قۇرۇلۇشنىڭ خام چوت، نەق چوتى غىزىمىتىنى ئەسلىدە پىلان كومىتېتى، شەھەر قۇرۇلۇش تارمىقى تەكشۈرەتتى، 1990 - يىلىنىڭ كېيىنكى يېرىم يىلىدىن باشلاپ، قۇرۇلۇش بانكىسى تەكشۈرىدىغان بولدى. 1982 - يىلىدىن باشلاپ، ناھىيە بويىچە ئاساسىي قۇرۇلۇش قىلىشتا، ئىشنى، ماتېرىيالنى كۆتۈر، بېرىش مەسئۇلىيەت تۈزۈمى يولغا قويۇلدى.

## § 6 . سۇغۇرتا

1957 - يىل 3 - ئاينىڭ 12 - كۈنى ناھىيىلىك خەلق بانكىسىدا سۇغۇرتا ۋاكالىتچىلىك ئورنى تەسىس قىلىنىپ، تۇنجى قېتىم پاختا سۇغۇرتىسى كەسپىنى بېجىردى. 1958 - يىلى، «سول» چىل ئىدىيىنىڭ

بىرلىكى: يۈەن

شايار ناھىيىسىنىڭ سۇغۇرتا كىشى ئىھۋالى

جەدۋەل: 7 — 9

| 1992             |                     | 1991             |                     | 1990             |                     | 1989             |                     | 1988             |                     | يىللار           |               |                  |               |                  |               |              |    |        |     |  |
|------------------|---------------------|------------------|---------------------|------------------|---------------------|------------------|---------------------|------------------|---------------------|------------------|---------------|------------------|---------------|------------------|---------------|--------------|----|--------|-----|--|
| تۈلۈم<br>بىرلىكى | سۇغۇرتىلان-<br>دىنى | تۈلۈم<br>بىرلىكى | سۇغۇرتىلان-<br>دىنى | تۈلۈم<br>بىرلىكى | سۇغۇرتىلان-<br>دىنى | تۈلۈم<br>بىرلىكى | سۇغۇرتىلان-<br>دىنى | تۈلۈم<br>بىرلىكى | سۇغۇرتىلان-<br>دىنى |                  |               |                  |               |                  |               |              |    |        |     |  |
| تۈلۈم<br>پۇلى    | ھېساب<br>سالى       | سۇغۇرتا<br>ھەققى | ھېساب<br>سالى       | تۈلۈم<br>پۇلى    | ھېساب<br>سالى       | سۇغۇرتا<br>ھەققى | ھېساب<br>سالى       | تۈلۈم<br>پۇلى    | ھېساب<br>سالى       | سۇغۇرتا<br>ھەققى | ھېساب<br>سالى | سۇغۇرتا<br>ھەققى | ھېساب<br>سالى | سۇغۇرتا<br>ھەققى | ھېساب<br>سالى | سۇغۇرتا تۈرى |    |        |     |  |
| 10100            | 2                   | 279000           | 23                  | 11000            | 7                   | 235000           | 25                  | 14000            | 8                   | 188000           | 30            | 2491             | 3             | 124611           | 23            | 6953         | 4  | 86989  | 22  | كارىخانا مۈلكى سۇغۇرتىسى                       |
| 21400            | 120                 | 266000           | 963                 | 106000           | 96                  | 185000           | 765                 | 7700             | 87                  | 14600            | 560           | 44136            | 47            | 128066           | 355           | 58367        | 61 | 107314 | 406 | ماتۇرلۇق قاتناش ۋاسىتىسى-<br>لىرى سۇغۇرتىسى    |
| 9000             | 28                  | 2000             | 65                  | 7000             | 20                  | 6000             | 71                  | 3000             | 11                  | 1000             | 67            | 2292             | 13            | 418              | 67            | 3342         | 23 | 646    | 137 | ئائىلە مۈلكى سۇغۇرتىسى                         |
| 10000            | 9                   | 99000            | 389                 | 11000            | 4                   | 66000            | 234                 | 1000             | 5                   | 91000            | 697           |                  |               |                  |               |              |    |        |     | ئاددىي جىسمانىي سۇغۇرتا                        |
| 6000             | 2                   | 71000            | 950                 | 1000             | 4                   | 46000            | 797                 |                  |                     | 24000            | 251           | 5401             | 2             | 24130            | 166           | 49           | 2  | 17795  | 363 | كوللىكتىپ جىسمانىي<br>سۇغۇرتا                  |
| 36000            | 49                  | 41000            | 18497               |                  |                     | 8000             | 3482                |                  |                     | 2000             | 928           |                  |               |                  |               |              |    |        |     | ئوقۇتقۇچىلار كوللىكتىپ<br>جىسمانىي سۇغۇرتىسى   |
| 6000             | 3                   | 18000            | 59                  | 4000             | 2                   | 16000            | 71                  | 4000             | 3                   | 5000             | 36            | 4507             | 2             | 6350             | 51            | 1357         | 2  | 4765   | 28  | مال ترانسپورت سۇغۇرتىسى-<br>سى                 |
| 460000           | 3                   | 1308000          | 2300000             |                  |                     |                  |                     |                  |                     |                  |               |                  |               |                  |               |              |    |        |     | دېھقانچىلىق ئىزداشلىرى<br>تېرىقچىلىق سۇغۇرتىسى |

تەسىرىگە ئۇچراپ، 10 - ئايدا (شىئەن مالىيە - سودا يىغىنىدىن كېيىن) سۇغۇرتا كەسپىنى بېجىرىش توختىدى.

1982 - يىلى 2 - ئايدا گوۋۇيۈەن خەلق باش بانكىسىنىڭ دۆلەت ئىچىدە سۇغۇرتا كەسپىنى يولغا قويۇشىنى تەستىقلىدى. 1983 - يىلى 2 - ئايدا ناھىيىلىك خەلق بانكىسى، يېزا ئىگىلىك بانكىسى ئىچىدە سۇغۇرتا ۋاكالىتچىلىك ئورنى تەسىس قىلىنىپ، كارخانىلارنىڭ مۈلكى، ئائىلە مۈلكى، ئاپتوموبىل ۋە ماتورلۇق قاتناش ۋاسىتىلىرى قاتارلىق 4 خىل سۇغۇرتا بېجىرىلدى. 1984 - يىلى سۇغۇرتا سوممىسى 2 مىليون 360 مىڭ يۈەنگە، سۇغۇرتا ھەققى كىرىمى 20 مىڭ 336 يۈەنگە يەتتى، تۆلەم دېلوسىدىن 10 ى كۆرۈلۈپ، 7171.50 يۈەن تۆلەم بېرىلدى.

1986 - يىلى 5 - ئايدا ناھىيىلىك سۇغۇرتا شىركىتى قۇرۇلۇپ، خەلق بانكىسى (سودا - سانائەت بانكىسى)، يېزا ئىگىلىك بانكىسىدىكى ۋاكالىتچىلىك ئورۇنلىرى ئەمەلدىن قالدۇرۇلدى، 1992 - يىلىنىڭ ئاخىرىغا كەلگەندە، يولغا قويۇلغان سۇغۇرتا 3 چوڭ تۈر، 17 خىلغا يەتتى، شۇ بىر يىللىق سۇغۇرتا ھەققى كىرىمى 2 مىليون 157 مىڭ 22 يۈەن 8 پۇڭغا يېتىپ، 1984 - يىلىدىكىدىن 100 ھەسسە ئاشتى. 1992 - يىلىدىن باشلاپ، ناھىيىلىك سۇغۇرتا شىركىتىدە دېھقانچىلىق زىرائەتلىرى تېرىقچىلىق سۇغۇرتىسى يولغا قويۇلۇپ، شۇ يىلى 230 مىڭ مو كېۋەز سۇغۇرتىغا قاتناشتۇرۇلدى، ھەر بىر مو كېۋەزنىڭ سۇغۇرتا ھەققى 6 يۈەن بولدى، بۇنى پاхта - چىگە شىركىتى ئاۋۋال ۋاكالىتەن تاپشۇرۇپ تۇردى، ئاپەتكە ئۇچرىغاندا تۆلەم بېرىلدى.

## 7 § . بوغالتىر ھېساباتى ۋە ھېسابنى سېلىشتۇرۇپ راسچوت قىلىش

### 1. بوغالتىرلىق ھېساباتىنىڭ تەرەققىيات جەريانى

1950 - يىلى 6 - ئايدا جۇڭگو خەلق بانكىسى شايار ناھىيىلىك تارمىقى قۇرۇلغاندىن كېيىن، باش بانكا بەلگىلىگەن بوغالتىرلىق ھېساب تۈرلىرىنى ئىزچىل ئىجرا قىلىپ، دېھىت - كرىدېت بويىچە ھېسابقا چۈشۈرۈش ئۇسۇلىغا ئاساسەن مۈلۈك تۈرى، قەرزدارلىق تۈرى، كىرىم - چىقىم ئورتاق تۈرى، ساپ قىممەت تۈرى، پايدا - زىيان تۈرلىرىگە ئايرىپ، 51 خىل بوغالتىرلىق تۈرى ئىشلىتىلدى. 1952 - يىلى 10 - ئايدا، باش بانكا كىرىم - چىقىم ھېسابىنى خاتىرىلەش ئۇسۇلىنى ئۆزگەرتىشنى قارار قىلدى، 183 ھېساب تۈرى تەسىس قىلىندى، شايار ناھىيىسىدە 76 ھېساب تۈرى ئىشلىتىلدى. 1955 - يىلى 1 - ئاينىڭ 1 - كۈنىدىن باشلاپ، باش بانكا سوۋېت ئىتتىپاقىنىڭ بانكا بوغالتىرلىقى ھېساباتى ئۇسۇلىنى ئومۇميۈزلۈك يولغا قويۇپ، «پېرېۋوت قىلىش، پۇل بۇيرۇپ بېرىش، مۇئامىلىلەرنىڭ ھېسابىنى تارقاق توغرىلاش» مەملىكەت بويىچە بانكىلار ئارا مۇئامىلە تۈزۈمىگە ئۆزگەرتىلدى، باش بانكا ھېساب توغرىلاش جەدۋىلىنى مەركەزلەشتۈرۈپ تۈزۈپ چىقتى؛ كىرىم - چىقىم ھېسابىنى خاتىرىلەش دېھىت - كرىدېت بويىچە ھېسابقا چۈشۈرۈش ئۇسۇلىغا ئۆزگەرتىلدى؛ تاق نۇسخىلىق دوكومېنت قوش نۇسخىلىق دوكومېنتقا ئۆزگەرتىلىپ، قوش لىنىيىلىك ھېسابات قىلىش ئىجرا قىلىندى. تاكى «مەدەنىيەت زور ئىنقىلابى» غىچە بانكا تۆمۈر پۇل، تۆمۈر ھېساب، تۆمۈر چوتتىن ئىبارەت «ئۈچ تۆمۈر» دېگەن شۆھرەتكە ئېرىشكەندى. 1966 - يىلى 7 - ئاينىڭ 1 - كۈنى دېھىت - كرىدېت بويىچە ھېسابقا چۈشۈرۈش ئۇسۇلى يەنە كىرىم - چىقىم ھېسابىنى خاتىرىلەشكە ئۆزگەرتىلدى، ئۇنىڭ ئالاھىدىلىكى نىق پۇلنى ئويىيەكت قىلىپ ھېساباتنى تەڭپۇڭلاشتۇرىدۇ.



## 2. كەسىپ مىقدارى ۋە سۈپەت

50 - يىللارنىڭ دەسلەپكى مەزگىللىرىدە كەسىپ مىقدارى كۆپ ئەمەس ئىدى، خەلق ئىگىلىكىنىڭ تەرەققىياتىغا، خەلقنىڭ تۇرمۇش سەۋىيىسىنىڭ يۇقىرى كۆتۈرۈلۈشىگە، كەسىپ ئىزدىگۈچىلەرنىڭ كۆپىيىشىگە ئەگىشىپ، بانكىنىڭ كەسىپ مىقدارى نىسبىي كۆپەيدى. 1960 - يىلى ناھىيىلىك بانكا سىستېمىسى 9193 ئابونت (قېتىم)، 19 مىڭ 462 ھېساب كەسپىنى بېجىردى، بۇ 1950 - يىلدىكىدىن 3.5 ھەسسە كۆپەيدى، 24 خاتالىق - سەۋەنلىك سادىر بولۇپ، %1.23 نى ئىگىلىدى. 1980 - يىلى، ناھىيىلىك بانكا سىستېمىسى 4103 ئابونت (قېتىم)، 105 مىڭ 399 ھېساب كەسىپ بېجىردى، 45 خاتالىق - سەۋەنلىك يۈز بېرىپ، %0.4 نى ئىگىلىدى، 1992 - يىلنىڭ ئاخىرىغا كەلگەندە، ناھىيە بويىچە بانكىلارنىڭ پۈتۈن يىللىق كەسىپ مىقدارى جەمئىي 791 مىڭ 80 گە يەتتى، يۈز بەرگەن خاتالىق - سەۋەنلىك 110 بولۇپ، %0.14 نى ئىگىلىدى. كەسىپ مىقدارى 1980 - يىلدىكىدىن 7.8 ھەسسە كۆپىيىپ، خاتالىق - سەۋەنلىك نىسبىتى تۆۋەنلىدى.

## 3. ئىقتىسادىي ھېسابات

1979 - يىلدىن ئىلگىرى ئىقتىسادىي ھېساباتتا ئىزچىل تۈردە «پايدىنى يۇقىرىغا تاپشۇرۇش، خىراجەتكە كۆرسەتكۈچ چۈشۈرۈش، كىرىم - چىقىم ئىككى لىنىيە بويىچە مېڭىش» تىن ئىبارەت ھېسابات قىلىش ئۇسۇلى قوللىنىلاتتى. 1980 - يىلدىن باشلاپ، «بىر تۇتاش ھېسابات قىلىش، دەرىجىگە ئايرىپ باشقۇرۇش» ۋە «پايدىدىن پىرسەنت ئايرىپ قېلىش، مەسئۇلىيەتكە بىرلەشتۈرۈپ مۇكاپاتلاش» مەسئۇلىيەت تۈزۈمى يولغا قويۇلدى، 1988 - يىلدىن 1991 - يىلغىچە، يېزا ئىگىلىك بانكىسى دۆلەتنىڭ تەستىقى بىلەن ئىگىلىك باشقۇرۇشنى ھۆددىگە بېرىش بويىچە نىشانلىق مەسئۇلىيەت تۈزۈمىنى ئاۋۋال يولغا قويدى.

## 4. بانكىلار ئارا ھېسابات قىلىش

بانكىلار ئارا مۇئامىلە مەملىكەت بويىچە بانكىلار ئارا، ئۆلكە تەۋەسىدىكى بانكىلار ئارا، ناھىيە تەۋەسىدىكى بانكىلار ئارا مۇئامىلە دەپ 3 خىلغا بۆلۈنىدۇ. مەملىكەت بويىچە بانكىلار ئارا مۇئامىلىدە بانكا نومۇرى بار بانكا (باشقارما) لار ئارا بىۋاسىتە پېرېۋوت قىلىشقا بولىدۇ، دەپ بەلگىلەنگەن. شايار ناھىيىلىك خەلق بانكىسى 1954 - يىل 6 - ئاينىڭ 1 - كۈنى بانكا نومۇرى تەستىقلانغاندىن كېيىن، يۇقىرىقى بەلگىلىمىنى ئىجرا قىلغان، پېرېۋوت قىلىپ چىقارغان ۋە پېرېۋوت قىلىپ كىرگۈزگەن مەبلەغنى ئۆلكە تەۋەسىدىكى شۆبە بانكا ھېسابىنى تەكشۈرۈپ توغرىلىدى، باش بانكا ھېسابلىدى، ئۆز ئارا ئۆسۈم ھېسابلىدى. ئۆلكە تەۋەسىدىكى بانكىلار كەسپىي بانكىلارغا ئايرىلىشتىن ئىلگىرى بىردەك مەملىكەت بويىچە بانكىلار ئارا مۇئامىلە قىلىدىغان بانكا دەپ قارالدى. كەسپىي بانكىلار قۇرۇلغاندىن كېيىن، ھەر قايسى بانكا ئۆز ئالدىغا بىر سىستېما بولۇپ، ئۆز ئارا پېرېۋوت قىلىشىمىدى، ئالماشتۇرۇپ مۇئامىلە قىلىشقا توغرا كەلگەندە، خەلق بانكىسى مەبلەغنى بۇيرۇپ بەرگەندىن كېيىن، ئالاقىدار كەسپىي بانكىلار بىلەن پېرېۋوت قىلىشتى. ناھىيە تەۋەسىدىكى مۇئامىلە كەسپىي بانكىلارنىڭ ناھىيە ئىچىدىكى ئىچكى قىسمىدىكى مۇئامىلىدىن ئىبارەت بولدى. ئۆ بەلگىلىمە بويىچە ھېسابقا قىلىنىدىغان ھېساب توغرىلاپ دەپتەردىن ئۆچۈرىدىغان بولدى.

## 5. مېمورىئال راسچوت قىلىش

بۇ ئۆز شەھىرى، باشقا جايلار، يېزىلار بىلەن مېمورىئال راسچوت قىلىش دەپ ئايرىلىدۇ. 1985 - يىلى كۆزدىن كېيىن، يېزا ئىگىلىك بانكىسى دېھقانچىلىق، قوشۇمچە كەسىپ مەھسۇلاتلىرىنى سېتىۋېلىشتا نورما

بەلگىلەپ، مېمورىئال چەك ئارقىلىق راسچوت قىلىندى. مېمورىئال راسچوت قىلىنغاندىن كېيىن، نەق پۇل تارقىتىش ئازايدى.

## 6. يېزا بوغالتىرلىرىغا يېتەكچىلىك قىلىش خىزمىتى

1965 - يىل 6 - ئايدا ناھىيىلىك پارتكوم، ناھىيىلىك خەلق كومىتېتى گۇڭشى، ئوتتۇرا بوغالتىرلىرىغا يېتەكچىلىك قىلىش خىزمىتىنى يېزا ئىگىلىك تارماقلىرىدىن ناھىيىلىك يېزا ئىگىلىك بانكىسىغا ئۆتكۈزۈپ بېرىشنى قارار قىلدى، يېزا ئىگىلىك بانكىسى 2 - قېتىم قوشۇۋېتىلگەندىن كېيىن، ناھىيىلىك خەلق بانكىسىنىڭ يېزا ئىگىلىك مەبلىغى بۆلۈمچىسى باشقۇردى، 1980 - يىلى، خەلق بانكىسى بىلەن يېزا ئىگىلىك بانكىسى ئايرىلغاندىن كېيىن، يەنە يېزا ئىگىلىك بانكىسى باشقۇرىدىغان بولدى، 1982 - يىلى، يېزا تۈزۈلمە ئىسلاھاتى يولغا قويۇلغاندىن كېيىن، بۇ خىزمەت ئايرىلاشتى.

## 8 § . نەق پۇل كاسسىسى

1950 - يىلى، ناھىيىلىك خەلق بانكىسى قۇرۇلغاندىن كېيىن (1953 - يىل 1 - ئاينىڭ 1 - كۈنى)، ئارماق بانكىنىڭ تارقىتىش خىزمىتىنى قۇرۇش تەستىقلىنىپ، پۇل تارقىتىش خىزمىتىنىڭ توغرا يولغا قويۇلۇشىغا كاپالەتلىك قىلىندى. 1950 - يىلىدىن 1992 - يىلغىچە، ناھىيە بويىچە نەق پۇل كىرىمى 1 مىليارد 161 مىليون 850 مىڭ يۈەنگە، چىقىمى 1 مىليارد 458 مىليون 740 مىڭ يۈەنگە يېتىپ، خەلق ئىگىلىكىنىڭ ھەر قايسى تارماقلىرىنىڭ نەق پۇل ئېھتىياجى قاندۇرۇلدى. 1991 - يىلى تويۇلدى ئامانەت - قەرز كوپىراتىپى جەنۇبىي تارىم شۆبە كوپىراتىپىغا پۇل ئېلىپ ماڭغاندا «13 - نويابىر» زور نەق پۇل بۇلاش دېلوسى يۈز بەرگەندىن باشقا، ئاساسىي جەھەتتىن زور جاۋابكارلىق ھادىسىسى سادىر بولمىدى. ناھىيىلىك يېزا ئىگىلىك بانكىسى 1980 - يىلىدىن 1992 - يىلغىچە جەمئىي 944 مىليون يۈەن نەق پۇل تارقاتتى، بۇ خەلق بانكىسى (سودا - سانائەت بانكىسى) 1951 - يىلىدىن 1992 - يىلغىچە بولغان 35 يىلدا جەمئىي تارقاتقان 490 مىليون يۈەندىن ئاز كەم بىر ھەسسە ئېشىپ كەتتى.

خەنزۇ پۇلىنى يۆتكەش بانكىنىڭ چوڭ ۋەزىپىسى، 50 - يىللاردا، بانكا ئاساسىي قانلام ئاپپاراتلارغا پۇلنى ئات ھارۋىسى بىلەن توشۇپ، بىر ئادەم قوراللىق قوغداپ ماڭاتتى، 60 - يىللاردىمۇ ئوخشاش بولدى، 70 - يىللاردا، ۋېلىسپېت بىلەن توشۇيدىغان بولدى. 1980 - يىللاردىن باشلاپ يېزا ئىگىلىك بانكىسىغا «شەرق شامىلى» ئاپتوموبىلى سەپلەپ بېرىلگەن بولسىمۇ، لېكىن، ئېھتىياجى قاندۇرالمىدى، يەنىلا ئات ھارۋىسى، ۋېلىسپېت، موتوبىكىل بىلەن توشۇشقا توغرا كەلدى. 1985 - يىلى بولكىۋاي سەپلىنىپ، ئات ھارۋىسى، ۋېلىسپېتلار بىلەن پۇل توشۇش توختىتىلدى. 1988 - يىلىدىن باشلاپ پۇل توشۇش ئاپتوموبىلى سەپلەندى، شۇنىڭدىن ئېتىبارەن باشقا ۋاسىتىلەر بىلەن پۇل توشۇشقا خاتىمە بېرىلدى.

جۇڭخۇا خەلق جۇمھۇرىيىتى قۇرۇلغاندىن كېيىن، «پۇل ئىشلىتىش، كۆمۈش ئىشلەتمەسلىك» تىن ئىبارەت ئالتۇن، كۆمۈش ئارقىلىق باھا ھېسابلاپ ئوبوروت قىلىش چەكلەنگەن ۋاقىتتا، ناھىيىلىك خەلق بانكىسىدا ئالتۇن - كۆمۈشنى يىغىۋېلىپ، ئالماشتۇرۇپ بېرىش كەسپى يولغا قويۇلدى. 1952 - يىلى ھەر سەر ساپ ئالتۇن (16 سەرلىك تۈزۈم بويىچە، تۆۋەندىمۇ شۇنداق) 95 — 100 يۈەن خەلق پۇلىغا، ھەر سەر ساپ كۆمۈش 0.60 — 0.80 يۈەن خەلق پۇلىغا، A خىلدىكى كۆمۈش تەڭگىنىڭ ھەر - بىرى 0.60 — 0.80 يۈەن، B خىلدىكى 0.57 — 0.76 يۈەن خەلق پۇلىغا ئالماشتۇرۇلدى، شىنجاڭ تەڭگىسىنىڭ A

خىلىدىكى كۈمۈش دوللارنىڭ باھاسى بويىچە ئالماشتۇرۇلدى. شىنجاڭ ئۆلكىسىدە ياسالغان ئۇيغۇرچە يېزىقلىق كۈمۈش دوللار ۋە يۈەن شىكەينىڭ باش سۈرىتى چۈشۈرۈلگەن تەڭگىگە تەقلىد قىلىپ ياسالغان تەڭگىلەر B خىلىدىكى كۈمۈش دوللارغا ئوخشاش باھادا ئالماشتۇرۇلدى. 1952 - يىلدىن 1982 - يىلغىچە، جەمئىي 18 مىڭ 488 گرام ئالتۇن، 1 مىليون 416 مىڭ 665 سەر كۈمۈش، 6676 دانە كۈمۈش تەڭگە، 6886 سەر ھەر خىل كۈمۈش ئالماشتۇرۇپ يىغىۋېلىندى. 1982 - يىلدىن كېيىن، ئالماشتۇرۇپ يىغىۋېلىش توختىتىلدى.

## § 9. ۋاكالىتچىلىك كەسپى

1953 - يىل 1 - ئايدا شايار تارماق خەزىنىسى قۇرۇلغاندىن كېيىن، مەمۇرىي كېڭىشىنىڭ بەلگىلىمىسىگە ئاساسەن، يەرلىك مالىيىنىڭ خام چوت كىرىمى ۋە چىقىمىنى ۋاكالىتەن بېجىردى. 1954 - يىلى، تۇنجى قېتىم 61 مىڭ 689 يۈەنلىك دۆلەت ئىقتىسادىي قۇرۇلۇش زايومىنى ۋاكالىتەن تارقاتتى. 1955 - يىلدىن 1958 - يىلغىچە، 156 مىڭ يۈەنلىك زايومنى ۋاكالىتەن تارقاتتى، 1981 - يىلدىن باشلاپ دۆلەت خەزىنە چېكىنى ۋاكالىتەن تارقاتتى، ھەر خىل دۆلەت قەرزى چەكلىرىنى مۇناسىپ ھالدا ۋاكالىتەن نەقلەشتۈردى.

## § 10. يېزا ئامانەت قەرز كەسپى

يېزا ئامانەت قەرز كوپىراتىپى ئەمگەكچى خەلق پاي توپلاپ تەشكىللەنگەن كوللېكتىپ ئىگىلىكتىكى يېزا پۇل مۇئامىلە تەشكىلاتى، ئۇ مۇستەقىل ھېسابات قىلىپ، پايدا - زىيىنىغا ئۆزى ئىگە بولىدۇ. 1954 - يىل 9 - ئايدا ناھىيىلىك خەلق بانكىسى مەملىكەتلىك يېزا خىزمىتى يىغىنىنىڭ تەلپىگە ئاساسەن، گۈلباغ يېزىسىنىڭ 7 - ئەترىتىدە كوپىراتىپ قۇرۇشنى سىناق قىلىپ، 12 - ئايدا ناھىيە بويىچە تۇنجى ئامانەت - قەرز كوپىراتىپىنى قۇردى. كوپىراتىپقا 642 ئادەم كىرىپ، 714 پاي سېتىۋالدى، پاي قوشۇلغان مەبلەغ 1350 يۈەنگە يەتتى. يېزا ئىگىلىكىنى كوپىراتىپىلەشتۈرۈش ھەرىكىتىنىڭ تەرەققىي قىلىشىغا ئەگىشىپ، 1955 - يىل 9 - ئايدا ناھىيە بويىچە ئامانەت - قەرز كوپىراتىپى كۆپىيىپ 23 كە يەتتى. 11 مىڭ 259 ئائىلە كوپىراتىپقا كىردى، بۇ ناھىيە بويىچە دېھقانلار ئائىلىسى سانىنىڭ %81.8 نى ئىگىلىدى، كوپىراتىپ ئەزاسى 20 مىڭ 294 كىشىگە، پاي مەبلەغى 61 مىڭ 977 يۈەنگە يېتىپ، ھەممىلا يېزىدا ئامانەت - قەرز كوپىراتىپى بار بولدى. 1958 - يىلى كۆزدە يېزىلىق ئامانەت - قەرز كوپىراتىپى شۆبە ئامانەت - قەرز بۆلۈمىگە ئۆزگەرتىلدى، 1962 - يىلى ئامانەت - قەرز كوپىراتىپى ئەسلىگە كەلتۈرۈلدى. 1964 - يىلى كىچىك كوپىراتىپلار بىرلەشتۈرۈلۈپ، چوڭ كوپىراتىپ قىلىنىپ، ناھىيە بويىچە 6 ئامانەت - قەرز كوپىراتىپى بولدى، ئۇنىڭ قارىمىقىدا 25 ئامانەت - قەرز پونكىتى تەسىس قىلىندى. 1984 - يىل 8 - ئايدا گۇڭشى ئەمەلدىن قالدۇرۇلۇپ، يېزا قۇرۇلغاندا 17 ئامانەت - قەرز كوپىراتىپى تەسىس قىلىندى. 1988 - يىلى، كەسپنىڭ ئېھتىياجىغا ئاساسەن يەنە بىرلەشتۈرۈلۈپ، 8 ئامانەت - قەرز كوپىراتىپى قىلىندى، ئۇنىڭ قارىمىقىدا 46 ئامانەت - قەرز پونكىتى تەسىس قىلىندى. 1992 - يىل 1 - ئايدا يېزا دەرىجىلىك 7 ئامانەت - قەرز كوپىراتىپىنىڭ 46 ئامانەت - قەرز پونكىتى 18 ئامانەت - قەرز نۇقتىسىغا قىسقارتىلىپ، نۇقتا بەلگىلەپ مۇلازىمەت قىلىش يولىغا قويۇلدى، ھەر بىر نۇقتىدا 3 دىن ئادەم قويۇلۇپ، بىخەتەرلىككە ھەقىقىي كاپالەتلىك قىلىندى.

1988 - يىلى 8 - ئاينىڭ 10 - كۈنى ناھىيىلىك ئامانەت - قەرز ھەمكارلىق بىرلەشمە كوپىراتىپى قۇرۇلدى، ئۇنىڭ مەبلەغى ئاساسىي قاتلام كوپىراتىپلار قوشقان پايدىدىن تەشكىللەندى. ناھىيىلىك بىرلەشمە ئامانەت - قەرز كوپىراتىپى تىجارەت ۋە باشقۇرۇشتىن ئىبارەت قوش فۇنكسىيىگە ئىگە بولدى.

1955 - يىلى كوپىراتىپ قۇرۇلغان دەسلەپكى مەزگىللەردە، ئامانەت پۇل قالدۇقى 19 مىڭ 479 يۈەن ئىدى، 1992 - يىلىنىڭ ئاخىرىغا كەلگەندە 32 مىليون 290 مىڭ يۈەنگە يەتتى، بۇنىڭ ئىچىدە دېھقانلارنىڭ پۇل ئامانەتى 29 مىليون 520 مىڭ يۈەنگە يەتتى؛ 1955 - يىلى كوپىراتىپ قۇرۇلغان دەسلەپكى مەزگىلدە قەرز پۇل قالدۇقى 32 مىڭ 164 يۈەن ئىدى، 1992 - يىلىنىڭ ئاخىرىغا كەلگەندە 11 مىليون 700 مىڭ يۈەنگە يەتتى.

ئامانەت - قەرز كوپىراتىپى يەنە بانكىنىڭ يېزا ئىگىلىك قەرز پۇلى تارقىتىش، قەرز پۇلىنى يىغىۋېلىش، زاپىمىنى، دۆلەت خەزىنە چېكىنى نەقلەشتۈرۈش كەسپلىرى جەھەتتىكى ھاۋالىسىنى قوبۇل قىلىپ، مۇئەييەن رەسمىيەت ھەققى ئالدى.

ئامانەت - قەرز كوپىراتىپى 50 - يىللارنىڭ بېشىدا دەسلەپ قۇرۇلغان مەزگىلدە، كادىرلىرى ئىشلەپچىقىرىشتىن ئايرىلىپ ياكى يېرىم ئايرىلىپ ئىشلەيتتى، ئايلىق مائاشى، قوشۇمچە ياردەم پۇللىرى يوق ئىدى. بېجىرىدىغان كەسپ ئاز بولغاچقا ئاساسىي جەھەتتىن خالىسانە ئەمگەك ھېسابىدا بولاتتى. 1956 - يىلىنىڭ بېشىدا، ئىشلەپچىقىرىشتىن يېرىم ئايرىلغانلارغا يىلىغا 30 يۈەن، ئىشلەپچىقىرىشتىن ئايرىلمىغانلارغا يىلىغا 10 - 20 يۈەن قوشۇمچە ياردەم پۇلى بېرىلدى، 1957 - يىلىدىن كېيىن مائاش تۈزۈمى يولغا قويۇلدى. 1979 - يىلىدىن كېيىن، كوللېكتىپ ئەمگەك مائاش پىلانغا كىرگۈزۈلدى.

سہ ککڑ سنجی قسم

سودا





## سەككىزىنچى قىسىم

### سودا

خەن، تاڭ سۇلالىلىرى دەۋرىدە شايار يىپەك يولىنىڭ تۈگۈنلۈك بەلۋىغىغا جايلاشقان بولۇپ، كۆپلەپ تاۋار ئوبوروتى ۋە تاۋار ئالماشتۇرۇش بولۇپ تۇراتتى. مۇبادا يەرلىك تەپرىقچىلىك ئۇرۇشى كەينى - كەينىدىن يۈز بېرىپ قالسا، يىپەك يولى توسۇلۇپ قېلىپ، شايارنىڭ سودا ئىشلىرىدا يېپىق ياكى يېرىم يېپىق ھالەت شەكىللەنەتتى. كۆپىنچە دېھقانچىلىق، چارۋىچىلىق مەھسۇلاتلىرى، قول سانائەت ئارقىلىق ياسالغان كىچىك دېھقانچىلىق سايمانلىرى ۋە ھۈنەر - سەنئەت بۇيۇملىرى قاتارلىق تاۋارلار ئالماشتۇرۇلاتتى. چىڭ سۇلالىسىنىڭ ئاخىرقى مەزگىللىرىدە ئەنگلىيە، روسىيە سودىگەرلىرى شايارغا كىردى، ئۇلار ئاز مىقداردىكى ماشىنا سانائىتى تاۋارلىرىنى ئېلىپ كەلدى، بۇ تاۋارلارنىڭ باھاسى بەك قىممەت ئىدى.

ناھىيە بازىرى ۋە يېزا - كەنت ئاھالىلىرى مەركەزلىك ئولتۇراقلاشقان كەنت - بازارلاردا بازار بولاتتى، بازار ھەپتىدە بىر قېتىم بولاتتى، بازارغا ناھىيە تەۋەسىدىكى سودىگەرلەر كەلگەندىن باشقا، كۇچا، توقسۇ قاتارلىق جايلاردىن كەلگەن سەييارە سېتىقچىلار كوچىنى بويلاپ يايما يېيىپ نەرسە - كېرەك ساتاتتى. 4 يېزىدىكى دېھقان، چارۋىچىلار دېھقانچىلىق ۋە چارۋا مەھسۇلاتلىرىنى ئېلىپ كېلىپ ساتاتتى ياكى ئۆزىگە لازىملىق نەرسىلەرگە ئالماشتۇراتتى، ياكى بۇ نەرسىلەرنى سېتىقچىلار سېتىۋېلىپ سىرتقا يۆتكەيتتى. ناھىيە بازىرىدىكى بازار ۋە دۇكانلارنىڭ كۆپىنچىسى ئىگەرچى كوچىسى، كۇچا كوچىسى، كۆنچى مەھەللىسى كوچىسىغا جايلاشقاندى. ھەر جۈمە كۈنى بازار بولاتتى. يېزا، كەنتلەردىكى بازار ھەپتىنىڭ ھەر بىر كۈنى بويىچە تىزىلغان بولۇپ، تاۋارلار ئوبوروت قىلىناتتى.

1949 - يىلدىن ئىلگىرى شاياردا يەككە سودا بولۇپ، تىجارەت تۈرى بىرلا خىل ئىدى، مىلچىمال سېتىلىدىغان كىچىك دۇكانلار كۆپ ئىدى. دېھقانچىلىق، چارۋىچىلىق مەھسۇلاتلىرىمۇ سىرتقا تۈركۈملەپ يۆتكەلمەيتتى. تارىخىي ماتېرىياللاردا (1909 - يىلى) «ھەر يىلى 500 مىڭ جىڭ كالا، قوي تېرىسى، يۇڭ ئېكسپورت قىلىنىدۇ» دەپ خاتىرىلەنگەن.

مىنگونىڭ 3 - يىلى (1914 - يىلى) شايار ناھىيىسىدىكى سېتىقچىلار پاي قوشۇپ «يىشىن» يۇڭ - تېرە شىركىتى تەشكىللەپ، سىناق تەرىقىسىدە يولغا قويۇلىدىغان 18 ماددىنى تۈزۈپ چىقىپ، ئۆلكىلىك ھۆكۈمەتنىڭ ئەنگە ئېلىشىغا يوللىدى. روسىيىنىڭ قەشقەردە تۇرۇشلۇق كونسۇلى جۇڭگو ھۆكۈمىتىگە «بۇ شىركەت ئىككى دۆلەتنىڭ سودا ئىشلىرىغا تومالغۇ بولىدۇ» دەپ ئوچۇق ئاشكارا نوتا يوللىدى، نوتا شىنجاڭنىڭ تۇتۇقى قوشۇمچە مەمۇرى ئەمەلدارى ياكى زېڭشىن تەرىپىدىن رەت قىلىندى ھەمدە ئىككى دۆلەت خەلقىنى زىيانغا ئۇچراتماسلىق ئۈچۈن، قەشقەر ۋىلايىتىگە بارلىق سودا ئىشلىرىنى مۇۋاپىق بىر تەرەپ قىلىش توغرىسىدا بۇيرۇق چۈشۈرۈلدى.

مىنگونىڭ 26 - يىلى (1937 - يىلى) سودا - سانائەتچىلەر بىرلەشمىسى قۇرۇلدى، جەمئىيەتتە خېلى ئابروىغا ئىگە، ئىقتىسادىي كۈچى خېلى كۈچلۈك خادىملار بىرلەشمە باشلىقلىقىنى ئۈستىگە ئالدى ۋە خىزمەتچى

خادىملىققا كۆرسىتىلدى، بۇ سودىگەرلەر بىلەن سودىگەرلەرنىڭ مۇناسىۋىتىنى، سودىگەرلەر بىلەن ھۆكۈمەتنىڭ مۇناسىۋىتىنى ئۆزئارا ماسلاشتۇرىدىغان ئاپپارات ئىدى. ھۆكۈمەتنىڭ سودا ئىشلىرىغا ئالاقىدار پەرىمانلىرى مەزكۇر بىرلەشمە ئارقىلىق تۆۋەنگە چۈشۈرۈلەتتى ھەمدە نازارەت قىلىنىپ ئىجرا قىلىناتتى، سودىگەرلەرنىڭ تەلەپلىرىمۇ مەزكۇر بىرلەشمە ئارقىلىق يۇقىرىغا يەتكۈزۈلەتتى، بۇ بىرلەشمە مال ئوبوروتىنى راۋانلاشتۇرۇشقا، باھانى مۇقىملاشتۇرۇشقا مەسئۇل ئىدى.

1950 - يىل 5 - ئايدا غەربىي شىمال سودا شىركىتى ئاقسۇ شۆبە شىركىتىنىڭ شايار سودا دۇكىنى قۇرۇلدى، شۇنىڭ بىلەن ناھىيە تەۋەسىدە دۆلەت ئىلكىدىكى سودا باشلاندى، بۇ دۇكان يەنە قوشۇمچە سودا باشقۇرۇش ئاپپاراتى بولدى. 1955 - يىلى بۇ شىركەت شايار ناھىيىلىك تارماق شىركەتكە ئۆزگەرتىلدى. 1956 - يىلى خۇسۇسىي سودا سوتسىيالىستىك ئۆزگەرتىلىپ، ھۆكۈمەت بىلەن خۇسۇسلار شېرىكچىلىكىدىكى ماگىزىنىدىن بىرى، كوللېكتىپ ھەمكارلىق ماگىزىنىدىن 4ى قۇرۇلدى. 1957 - يىلى ناھىيىلىك سودا ئىدارىسى قۇرۇلۇپ ھۆكۈمەت بىلەن خۇسۇسلار شېرىكچىلىكىدىكى ماگىزىن بىلەن كوللېكتىپ ھەمكارلىق ماگىزىنلىرىنى ئۆتكۈزۈۋالدى. 1962 - يىلىغا كەلگەندە ھەمكارلىق ماگىزىنى بىلەن كوللېكتىپ ماگىزىنلار مۇستەقىل ھېسابات قىلىدىغان، پايدا - زىيانغا ئۆزى ئىگە بولىدىغان بولدى، لېكىن مال تەقسىماتى ۋە كەسپىي ئىشلىرىغا سودا شىركىتى يېتەكچىلىك قىلدى.

1958 - يىلدىن ئىلگىرى ناھىيە بويىچە كۈندىلىك تۇرمۇش بۇيۇملىرىنى ئاساسەن دۆلەت ئىلكىدىكى سودا شىركەتلىرى تەمىنلەيتتى. 1958 - يىلدىن كېيىن «بىرىنچىدىن تەڭشەش، ئىككىنچىدىن يۆتكەش»، «بىرىنچىدىن چوڭ، ئىككىنچىدىن ئومۇمىي» بولۇش يولغا قويۇلۇپ، كوللېكتىپ خاراكتېرىدىكى تەمىنات - سودا كوپىراتىپى بىلەن دۆلەت ئىلكىدىكى سودا شىركىتى بىرلەشتۈرۈۋېتىلدى، ئۇنىڭغا سودا ئىدارىسى بىر تۇتاش رەھبەرلىك قىلدى، قارىمىقىدا 5 تىجارەت ئورنى، بىر ئۈنۈپىرسال پىششىقلاش زاۋۇتى تەسىس قىلىندى، سانائەت تاۋارلىرى توپلىنىپ تۈرلەر بويىچە تىجارەت قىلىندى، يېزا ئىگىلىك قوشۇمچە كەسپ مەھسۇلاتلىرى سېتىۋېلىنىپ يۆتكەلدى، ئىشلەپچىقىرىش ۋاسىتىلىرى بىلەن تەمىنلەيدىغان ۋە ئۇلار ئۈچۈن مۇلازىمەت قىلىدىغان كىچىك تىپتىكى پىششىقلاپ ئىشلەش بىر گەۋدىلەشتۈرۈلدى. 1961 - يىل 1 - ئاينىڭ 14 - كۈنى ج ك پ 8 - نۆۋەتلىك مەركىزىي كومىتېتىنىڭ 9 - ئومۇمىي يىغىنىدا «تەڭشەش، مۇستەھكەملەش، تولۇقلاش، ئۆستۈرۈش» تىن ئىبارەت 4 سۆزلۈك قاچىچىن ئوتتۇرىغا قويۇلغاندىن كېيىن، 1962 - يىل 6 - ئايدا دۆلەت سودىسى بىلەن ھۆكۈمەت - خۇسۇسلار شېرىكچىلىكىدىكى سودا، كوللېكتىپ سودا ئايرىلدى. ئەسلىدىكى سودا ئىدارىسىغا قاراشلىق پاختا - چىگە تىجارەت ئورنى، يەرلىك مەھسۇلاتلار تىجارەت ئورنى، ئىشلەپچىقىرىش ۋاسىتىلىرى تىجارەت ئورنى ئايرىپ چىقىلىپ، شايار ناھىيىلىك تەمىنات - سودا كوپىراتىپى ئەسلىگە كەلتۈرۈلدى، گۇڭشېلاردىكى ئاساسىي قاتلام تەمىنات - سودا كوپىراتىپلىرىمۇ شۇنىڭ بىلەن بىللە ئايرىپ چىقىلىپ، ناھىيىلىك تەمىنات - سودا كوپىراتىپى باشقۇرىدىغان قىلىندى. ئەسلىدىكى سودا ئىدارىسىغا قاراشلىق سانائەت مەھسۇلاتلىرى تىجارەت ئورنى 1963 - يىل 3 - ئايدا توقۇلما بۇيۇملار شىركىتى، تۈرلۈك ماللار شىركىتى قىلىپ قۇرۇلدى؛ شۇنىڭ بىلەن بىللە مۇلازىمەت تىجارەت ئورنى يېمەكلىك شىركىتى دەپ ئاتالدى، بۇ شىركەتنىڭ كەسپ دائىرىسى يېمەك - ئىچمەك، گۆش، يېمەكلىك، شېكەر، تاماكا، ھاراق تىجارىتىنى ئۆز ئىچىگە ئالدى، ئۈنۈپىرسال پىششىقلاش زاۋۇتى يېمەكلىك شىركىتىگە ئايرىپ بېرىلدى، بۇ شىركەت جايغۇ، ئاچچىقۇ، پۇرچاق ياسالغۇسى، بېچىنە - پىرەنىڭ ئىشلەپچىقاردى. ئەسلىدىكى سودا ئىدارىسى ئەمەلدىن قالدۇرۇلۇپ، ناھىيىلىك خەلق كومىتېتى قارىمىقىدا سودا بۆلۈمى تەسىس قىلىندى، بۇ، سودا ئىشلىرىنى مەمۇرىي جەھەتتىن باشقۇرىدىغان ئاپپارات بولدى. شۇنىڭدىن ئېتىبارەن دۆلەت سودىسى پىلانلىق ئىگىلىك تۈزۈلمىسى ئاستىدىكى سودا ئاپپاراتىنى مۇكەممەللەشتۈردى، مالنى دۆلەت ھەرقايسى كەسپىي شىركەتلەرگە نوپۇس نىسبىتى بويىچە تەقسىملەپ بەردى، ئاندىن كەسپىي شىركەتلەر گۇڭشېلارنىڭ نوپۇس

نېمىتى بويىچە ناھىيە تەۋەسىدىكى يېزا، بازارلارغا تەقسىم قىلىپ بەردى. «مەدەنىيەت زور ئىنقىلابى» مەزگىلىدىكى 10 يىلدا تاۋار تەقسىملەش تۈرى كۈنسېرى كۆپەيدى، ھەتتا پىچاق، تىرناقئالغۇچ، چاچ قىسقۇچقا ئوخشاش ئۇششاق تۈرلۈك مال، ئۇششاق تاۋارلارمۇ نوپۇس نېمىتى بويىچە تەقسىملەندى. پارتىيە 11 - نۆۋەتلىك مەركىزىي كومىتېتى 3 - ئومۇمىي يىغىنىدىن كېيىن، پىلانلىق تاۋارلار يىلئويىل ئازايدى، 1987 - يىلدىن كېيىن پاپىرۇس، ھاراق مونوپوللۇق سېتىلغاندىن باشقا، قالغان تاۋارلار پۈتۈنلەي قويۇۋېتىلدى، تاۋار ئوبوروتىنىڭ كۆپ يوللۇق بولۇشى، ئىقتىسادنىڭ كۆپ تەركىبلىشى، ئىگىلىك باشقۇرۇشنىڭ كۆپ خىل شەكىللىك بولۇشى ۋە ھالقىلارنىڭ ئازىيىشى تاۋار تۈرلىرىنى كۆپەيتتى، مال مەنبەسى تولۇق بولدى، بۇنىڭ بىلەن بازارلار ئاۋاتلاشتى. ئىگىلىك باشقۇرۇش شەكلى جەھەتتە دۆلەت سودىسىدا ھۆددىگەرلىك مەسئۇلىيەت تۈزۈمى، ئىقتىسادنى نىشانلىق باشقۇرۇش تۈزۈمى، «دۆلەت ئىلكىدە بولۇش، خەلق باشقۇرۇش» تىن ئىبارەت بىرىكمە ئىگىلىك باشقۇرۇش شەكلى قاتارلىق شەكىللەر؛ كوللېكتىپ سودىدا شېرىك تىجارەت قىلىش، پاي قوشۇش قاتارلىق شەكىللەر يولغا قويۇلدى. بازار ئىگىلىكى شارائىتىدىكى يېڭى ۋەزىيەتتە قالغا بېسىش يولى ئۈستىدە پائال ئىزدەنىلدى.

## I باب

### بازار سودىسى

#### 1 § . بازارلارنىڭ تەسىس قىلىنىشى ۋە ئۆزگىرىشى

شاياردا ئەزەلدىن بازار ئارقىلىق ماددىي ئەشيا ئوبوروت قىلىنىدىغان سودا ئەنئەنىسى بار. ھەر بازار كۈنى كىشىلەر يېزا ئىگىلىك قوشۇمچە كەسپ مەھسۇلاتلىرىنى ئاتقا ئارتىپ، ھارۋىغا بېسىپ ياكى قولدا كۆتۈرۈپ بازارغا ئېلىپ بېرىپ ساتىدۇ ۋە لازىملىق نەرسىلەرنى سېتىۋالىدۇ، سەييارە سودىگەرلەرمۇ بازارغا بېرىپ، كوپا ياقىسىغا يايما يېيىپ سودا قىلىدۇ، دۇكاندارلار دۇكان ئېچىپ تىجارەت قىلىدۇ. باشقا ئولتۇراق تىجارەتچى ۋە سودىگەرلەرمۇ بازارغا نەرسە - كېرەك ئېلىپ كېلىپ سودا قىلىدۇ، بازار كۈنى توپ - توپ كىشىلەر تاماشا قىلىپ بازارنى ناھايىتى قىزىتىۋېتىدۇ، دائىم يول توسۇلۇپ قېلىشتەك ئەھۋاللار كۆرۈلۈپ تۇرىدۇ. ئۇيغۇرلار بازارغا بېرىشقا ئامراق كېلىدۇ، ئەر - ئايال، قېرى - ياشلار چىرايلىق كىيىنىپ - تارتىنىپ، ئېشەككە مىنىپ ياكى ھارۋىغا ئولتۇرۇپ، بىر نەرسە ساتىمىسۇ ياكى ئالسىمۇ، نەچچە ئون كىلومېتىر يول يۈرۈپ بازارغا بېرىپ چايخانىلارغا، ئاشخانىلارغا، كوچا بويلىرىغا، دەرەخ سايىسىغا يىغىلىپ پاراڭلىشىدۇ، ئۆتكەن كۈنلىرىنى ئەسلىشىدۇ، ئۇچۇر، ھېسسىيات ئالماشتۇرىدۇ. مەيلى دېھقانچىلىقنىڭ ئالدىراش ۋاقىتلىرى ياكى ئارىسال ۋاقىتلىرى بولسۇن، ئىشى ھەرقانچە ئالدىراش بولسۇن ياكى بىكار بولسۇن بازاردىن قالمايدۇ.

بازار كۆپىنچە ئاھالە توپلىشىپ ئولتۇراقلاشقان كەنت - بازار ياكى مەمۇرىي مەركەزدە تەسىس قىلىنىدۇ، ھەر ھەپتەدە بىر قېتىم بازار بولىدۇ، ناھىيە بويىچە يېزا - كەنتلەردىكى بازارلارنىڭ ۋاقتى ئوخشىمايدۇ، سېتىقچىلار نەرسە - كېرەكلىرىنى نۆۋەت بىلەن بازارغا ئېلىپ بېرىپ ساتىدۇ. شاياردا قەدىمىي بازارلاردىن

شايار بازىرىدىن باشقا يەنە مازارغوجام، يېڭىمەھەللە، كونا چىمەن قاتارلىقلار بار. 1949 - يىلغا كەلگەندە شاياردا ناھىيە بازىرى (جۈمە كۈنى بازار بولىدۇ)، نۇرباغ (پەيشەنبە كۈنى بازار بولىدۇ)، كونا چىمەن (سەيشەنبە كۈنى بازار بولىدۇ)، قايلىور (چارشەنبە كۈنى بازار بولىدۇ)، يېڭىمەھەللە (پەكشەنبە كۈنى بازار بولىدۇ)، يانتاقشەھەر (پەيشەنبە كۈنى بازار بولىدۇ)، يانتېرىق (چارشەنبە كۈنى بازار بولىدۇ)، قىزىلبايراق (جۈمە كۈنى بازار بولىدۇ)، بۇژتا (دۈشەنبە كۈنى بازار بولىدۇ) دىن ئىبارەت 9 بازار بار ئىدى.

كونا چىمەن بازىرى 1953 - يىلى يازدا مەمۇرىي ئورگان تويىۋولدىغا كۆچۈش تۈپەيلىدىن مۇشۇ جايغا كۆچۈرۈلدى.

1958 - يىلىدىن كېيىن ئىشلەپچىقىرىشنى كوللېكتىپلاشتۇرۇش، چوڭ بىڭتۇەننىڭ ئۇرۇش قىلىش شەكلى بويىچە باشقۇرۇش يولغا قويۇلغاچقا، بازارغا بېرىش ئادىتى چەكلىمىگە ئۇچرىدى؛ شۇنىڭ بىلەن بىللە خۇسۇسىي سودىنىڭ ئازىيىشىغا ئەگىشىپ، يەككە ئورۇنلار ئىشلەپچىقىرىدىغان يېزا ئىگىلىك قوشۇمچە كەسىپ مەھسۇلاتلىرى ئازايدى، يېزىلاردىكى سودا بازىرىنىڭ كۆلىمى ۋە پۈتۈشۈش سوممىسىمۇ مۇناسىپ ھالدا كىچىكلىدى ياكى تۆۋەنلىدى. 1964 - يىلىدىن كېيىن بىرقىسىم بازارلار ئاقالدى، ناھىيە بويىچە قىزىلبايراق، يېڭىمەھەللە، ناھىيە بازىرىدىن ئىبارەت 3 بازار قالدى. «مەدەنىيەت زور ئىنقىلابى» مەزگىلىدە ناھىيىدىكى بازارلارنىڭ ھەممىسى ئاقالدى.

پارتىيە 11 - نۆۋەتلىك مەركىزىي كومىتېتى 3 - ئومۇمىي يىغىنىدىن كېيىن، يېزىلاردىكى بازار سودىسى ئەسلىگە كەلتۈرۈلدى، شۇنىڭ بىلەن بىللە يەنە بىرقىسىم يېڭى سودا بازارلىرى ئېچىلدى. 1978 - يىلى تارىم يېزىسىدا بەشتوغراق بازىرى (پەكشەنبە كۈنى بازار بولىدۇ)، 1984 - يىلى قۇمئېرىق بازىرى (جۈمە كۈنى بازار بولىدۇ)، 1 - چارۋىچىلىق فېرمىسىدا شامالقىرىچىن بازىرى (شەنبە كۈنى بازار بولىدۇ) ئېچىلدى. تېرەكشەھەر (يېڭىمەھەللە)، ئاللىمقۇتان (قىزىلبايراق يېزىسى) قاتارلىق كەنت - بازارلاردىمۇ كىچىك بازارلار ئېچىلدى.

### شايار ناھىيىسىدىكى بازارلارنىڭ ئەھۋالى

جەدۋەل: 8 - 1

| يېزا - بازار           | بازار بولىدىغان جاي | بازار ۋاقتى | ئىزاھ                     |
|------------------------|---------------------|-------------|---------------------------|
| شايار بازىرى           |                     | جۈمە        | 1977 - يىلى ئەسلىگە كەلدى |
| تويىۋولدى يېزىسى       | تويىۋولدى           | سەيشەنبە    | 1977 - يىلى ئەسلىگە كەلدى |
|                        | كونا چىمەن          | چارشەنبە    | 1992 - يىلى ئەسلىگە كەلدى |
| يېڭىمەھەللە يېزىسى     | يېڭىمەھەللە         | پەكشەنبە    | 1977 - يىلى ئەسلىگە كەلدى |
|                        | يانتېرىق            | چارشەنبە    | 1990 - يىلى ئېچىلدى       |
|                        | يانتاقشەھەر         | پەيشەنبە    | 1990 - يىلى ئېچىلدى       |
| قىزىلبايراق يېزىسى     | مازارغوجام          | جۈمە        | 1978 - يىلى ئەسلىگە كەلدى |
|                        | بۇژتا               | دۈشەنبە     | 1992 - يىلى ئېچىلدى       |
| قايلىور يېزىسى         | قايلىور             | چارشەنبە    | 1984 - يىلى ئەسلىگە كەلدى |
| تارىم يېزىسى           | قۇمئېرىق            | جۈمە        | 1978 - يىلى ئېچىلدى       |
|                        | بەشتوغراق           | پەكشەنبە    | 1984 - يىلى ئېچىلدى       |
| 1 - چارۋىچىلىق فېرمىسى | شامالقىرىچىن        | شەنبە       | 1982 - يىلى ئېچىلدى       |



## § 2 . بازارلاردىكى تاۋار سودىسى

ناھىيە بازىرى ۋە يېزىلاردىكى بازارلاردا سودا قىلىنىدىغان تاۋارلارنىڭ تۈرى ناھايىتى كۆپ. دېھقان، چارۋىچىلار ئاساسەن ئاشلىق، ئوتۇن - سامان، ياغاچ ماتېرىيال، چارۋا مەھسۇلاتلىرى، قوغۇن - تاۋۇز، مېۋە - چېۋە، كۆكتات قاتارلىقلارنى ساتىدۇ. بىرقىسىم يېرىم دېھقانچىلىق، يېرىم سانائەت ياكى يېرىم چارۋىچىلىق، يېرىم سانائەت بىلەن شۇغۇللىنىدىغانلارمۇ دېھقانچىلىق قوشۇمچە كەسپ مەھسۇلاتلىرى، چارۋىچىلىق قوشۇمچە كەسپ مەھسۇلاتلىرىدىن پىششىقلاپ ئىشلەنگەن تاۋارلارنى، مەسىلەن: ئارا، تىرنا قاتارلىق ئۇششاق دېھقانچىلىق سايمانلىرى، تاسما، ھەرخىل جابدۇق، كىگىز، مانا قاتارلىقلارنى ساتىدۇ.

دېھقان، چارۋىچىلار ساتىدىغان مەھسۇلاتلارنىڭ قەرەلى ۋە مىقدارى بولمايدۇ، ئۇلار قاچان پۇلغا ئېھتىياجلىق بولسا شۇ چاغدا ساتىدۇ؛ يېرىم دېھقانچىلىق، يېرىم چارۋىچىلىق، يېرىم قول سانائەت بىلەن شۇغۇللىنىدىغانلار مەھسۇلاتلىرىنى پەسلىگە قاراپ ساتىدۇ. سىرتتىن كەلگەن تىجارەتچىلەر يېزا ئىگىلىك قوشۇمچە كەسپ مەھسۇلاتلىرىنى كۆپرەك سېتىۋالىدۇ، شۇ يەرلىك ئاھالىلەر كەم تەرىسلىرىنىلا تولۇقلىۋالىدۇ. مەخسۇس تىجارەت قىلىدىغان يايىمچىلار نەرسە - كېرەكلىرىنى ھارۋىغا بېسىپ، ئاتقا ئارتىپ بازارغا ئېلىپ بېرىپ ساتىدۇ، ئۇلار ساتىدىغان تاۋارلارنىڭ كۆپىنچىسى سانائەت مەھسۇلاتلىرىدىن ئىبارەت، ھەر بازار كۈنى ئوخشاش بولمىغان ئولتۇراق تىجارەتچىلەر ۋە دۇكاندارلار بازارغا كېلىپ كۈندىلىك بۇيۇملار ۋە تۈرلۈك ماللار تىجارىتى قىلىدۇ. 1949 - يىلدىن كېيىن دۆلەت سودىسى ۋە كوللېكتىپ سودا (تەمىنات - سودا كوپىراتىپى سودىسى) گۈللەندى، بازارلاردا ناھىيە دەرىجىلىك شىركەتلەر ۋە تەمىنات - سودا كوپىراتىپلىرىنىڭ شۆبە ئاپپاراتلىرى بار بولدى. گەرچە بىر مەزگىل بازار سودىسى ئەمەلدىن قالدۇرۇلغان بولسىمۇ، لېكىن دۆلەت سودىسى ۋە تەمىنات - سودا كوپىراتىپى سودىسى بازارلاردا يەنىلا مەۋجۇت بولۇپ تۇردى.

1980 - يىلدىن كېيىن ناھىيە بويىچە يېزا بازارلىرىدا كۈندىلىك پۈتۈشۈش سوممىسى 50 مىڭ يۈەندىن ئاشىدىغان بازاردىن يېڭىمەھەللە، تويىبولى، قىزىلبايراق (مازارغوجام) بازىرى بار بولدى؛ 1985 - يىلدىن كېيىن يۇقىرىدا تىلغا ئېلىنغان بازارلارنىڭ پۈتۈشۈش سوممىسى 200 مىڭ يۈەندىن ئاشتى، باشقا بازارلارنىڭ كۈنلۈك پۈتۈشۈش سوممىسىمۇ 100 مىڭ يۈەندىن ئاشتى.

## II باب

## خۇسۇسىي سودا

### § 1 . خۇسۇسىي سودىنىڭ تەرەققىياتى

1949 - يىلدىن ئىلگىرى شايار ناھىيىسى تەۋەسىدە چوڭ سودا سارىيى يوق ئىدى، خۇسۇسلارنىڭ بىرىنچە دۇكان - سارايلرىلا بار ئىدى، ئۇلارنىڭ دەسلەپكى ناھايىتى ئاز ئىدى. كۈچادىن شايارغا كۆچۈپ كەلگەن

ئۇششاق تىجارەتچىلەرمۇ بار ئىدى، ئۇلار ئاز دەسمايە بىلەن كۈندىلىك بۇيۇم، تۈرلۈك ماللار، شېكەر، ھاراق، چاي تىجارىتى بىلەن شۇغۇللىناتتى. شايارنىڭ يەرلىك ئالاھىدە مەھسۇلاتلىرى ئۆزىدە ئىشلەپچىقىرىلىپ، ئۆزىدە سېتىلاتتى، ئاز بىر قىسمى كۇچا ئارقىلىق سىرتقا چىقىرىلاتتى. «شاياردىكى يۇرت - مەھەللىلەر تەزكىرىسى» دە: «كالا، قوي تېرىلىرى ۋە يۈك كۇچاغا توشۇلىدۇ، روسىيىلىك سېتىقچىلار چەت ئەلگە توشۇيدۇ، مال ئانچە كۆپ ئەمەس» دەپ خاتىرىلەنگەن. كۆپ ساندىكى تاۋارلار ئەتىگەندە قىزىپ، چۈشتىن كېيىن تارقاپ كېتىدىغان بازاردىلا ئوبوروت قىلىناتتى، يەرلىك ئالاھىدە مەھسۇلاتلار نەرسىگە نەرسە تېگىشش يولى بىلەن ئالماشتۇرۇلاتتى. 1949 - يىلى ناھىيە بويىچە 708 سودا - سېتىق ئورنى، 1018 كەسپكار بار ئىدى، بۇنىڭ ئىچىدە دەسمايىسى 6000 يۈەندىن ئاشىدىغان ئورۇن 6 ئىدى.

1949 - 1956 - يىلغىچە خۇسۇسىي سودا ئەسلىگە كەلدى ۋە تەرەققىي قىلدى، سودا ئورنى ۋە سودا بىلەن شۇغۇللىنىدىغان خادىم، تىجارەت دەسمايىسى ھاكىمىيەت قۇرۇلۇشتىن ئىلگىرىكىدىن خېلى كۆپەيدى. 1956 - يىل 3 - ئايدىن باشلاپ خۇسۇسىي كارخانىلار سوتسىيالىستىك ئۆزگەرتىلدى، خۇسۇسىي سودا ساھەلەر بويىچە پاхта رەخت، گۆش، تۈرلۈك مال، سەييارە تىجارەت دەپ ئايرىلدى؛ ئۇلار تۈرى بويىچە ناھىيىلىك سودا ماگىزىنىغا تەۋە قىلىندى. ناھىيىلىك سودا ماگىزىنىدا خۇسۇسىي سودىنى ئۆزگەرتىش ئىشخانىسى قۇرۇلدى، تەشۋىقات ئارقىلىق مۈلۈك ئېنىقلىنىپ، مەبلەغ تەكشۈرۈلۈپ، كەسپكارلار 3 باسقۇچ بويىچە ئورۇنلاشتۇرۇلدى، خۇسۇسىي سودىنى سوتسىيالىستىك ئۆزگەرتىش ۋەزىپىسى شۇ يىلى 3 - ئاينىڭ ئاخىرىدا تاماملاندى. جەمئىي 4 ساھە ئېنىقلاندى، بۇ ساھەلەردىكى تىجارەت ئورنى 75، كەسپكار 372، مەبلىغى 90 مىڭ 740 يۈەن؛ 72 تىجارەت ئورنى تەشكىللەندى، بۇ ئورۇنلارنىڭ كەسپكارى 357، مەبلىغى 76 مىڭ 753 يۈەن (پاхта رەخت ساھەسىدىكى ھۆكۈمەت بىلەن خۇسۇسىي شىركىچىلىكىدىكى تىجارەت ئورنى 4، كەسپكارى 4، مەبلىغى 20 مىڭ 329 يۈەن؛ ۋاكالىتەن سېتىش گۇرۇپپىسى 5، ۋاكالىتەن سېتىش ئورنى 15، كەسپكارى 15، مەبلىغى 16 مىڭ 463 يۈەن؛ تۈرلۈك ماللار ساھەسىدىكى ۋاكالىتەن سېتىش گۇرۇپپىسى 6، ۋاكالىتەن سېتىش ئورنى 31، كەسپكارى 36، مەبلىغى 11 مىڭ 898 يۈەن؛ گۆش ساھەسىدە 19 ھەمكارلىق گۇرۇپپىسى تەشكىل قىلىندى، كەسپكارى 20، مەبلىغى 2563 يۈەن؛ سەييارە سېتىقچىلار ھۆكۈمەت بىلەن خۇسۇسىي شىركىچىلىكىدە كىچىك زاۋۇتتىن 3 نى قۇردى، بۇ زاۋۇتلارنىڭ كەسپكارى 6، مەبلىغى 25 مىڭ 500 يۈەن). دۆلەت شېرىك كارخانىلارغا ھۆكۈمەت تەرەپنىڭ ۋەكىلىنى ئەۋەتىپ ئىگىلىك باشقۇرۇشقا قاتناشتۇردى، دۆلەت كارخانىلىرى ئەسلىدىكى خۇسۇسىي مۈلۈك ئاساسىدا قەرز پۇل كىرگۈزدى ۋە باشقا دەسمايە سالىدى. ھۆكۈمەت بىلەن خۇسۇسىي شىركىلەشكەن 1956 - يىلىدىن باشلاپ، خۇسۇسىيلاشقا ھەر يىلى پايدا شەكلىدە %10 مەبلەغ قايتۇرۇلدى، مۇشۇ شەكلىدە 10 يىل قايتۇرۇلۇپ، 1966 - يىلى تولۇق قايتۇرۇلۇپ بولدى. دەسمايىسى 200 يۈەندىن تۆۋەنلەرگە «ئۆزىنى ساقلاپ قېلىش، باھانى بىرلىككە كەلتۈرۈش، تارقاق تىجارەت قىلىش، پايدا - زىيانغا ئۆزى ئىگە بولۇش» شەكلى قوللىنىلدى ھەمدە ئىختىيارىي ھەمكارلىق گۇرۇپپىسى تەشكىل قىلىشقا يول قويۇلدى. 1966 - يىلى سوتسىيالىستىك تەربىيە ھەرىكىتىنىڭ ئاخىرقى مەزگىلىدە ئەسلىدىكى ھۆكۈمەت بىلەن خۇسۇسىي شىركىچىلىكىدىكى كارخانىلار ناھىيىلىك سودا شىركىتى تەركىبىگە كىرگۈزۈلدى، ئۇلارنىڭ خادىمى، كەسپى، مەبلىغىنى سودا شىركىتى باشقۇردى، ئۇلار سودا شىركىتىگە قاراشلىق ماگىزىن بولدى، مۇستەقىل ھېسابات قىلدى. بۇ ماگىزىنلار دېھقان، چارۋىچىلارنىڭ يېزا ئىگىلىك قوشۇمچە كەسپ مەھسۇلاتلىرىنى ئاز مىقداردا ساتتى ۋە خەلق تۇرمۇشىغا كېرەكلىك بۇيۇملارنى سېتىۋالدى.

«مەدەنىيەت زور ئىنقىلابى» مەزگىلىدە خۇسۇسىي سودا ئەمەلىدىن قالدۇرۇلدى.

پارتىيە 11 - نۆۋەتلىك مەركىزىي كومىتېتى 3 - ئومۇمىي يىغىنىدىن كېيىن، شايار ناھىيىسىدىكى يەككە سودا ئورنى تېز كۆپەيدى، 1984 - يىلى ناھىيە بازىرىدىكى خۇسۇسىي سودا ئورنى (تۈرلۈك مال، توشۇش،

يېمەك - ئىچمەك، مۇلازىمەت) 488 گە، كەسىپكارى 776 گە، تىزىمغا ئالدۇرغان مەبلەغى 219 مىڭ يۈەنگە يەتتى، 1993 - يىلغا كەلگەندە سودا ئورنى 1227 گە، كەسىپكارى 1827 گە، تىزىمغا ئالدۇرغان مەبلەغى 3 مىليون 244 مىڭ يۈەنگە يەتتى؛ يېزىلاردىكى خۇسۇسىي سودا ئورنى 1984 - يىلى 336، كەسىپكارى 497، تىزىمغا ئالدۇرغان مەبلەغى 330 مىڭ يۈەن ئىدى، 1993 - يىلى سودا ئورنى 778 گە، كەسىپكار 1283 گە، تىزىمغا ئالدۇرغان مەبلەغى 2 مىليون 14 مىڭ يۈەنگە يەتتى. خۇسۇسىي سودىنىڭ تەرەققىي قىلىشى ماددىي ھەشيا ئوبوروتى ۋە بازارلارنىڭ ئاۋاتلىشىشىنى ئۈنۈملۈك ئىلگىرى سۈردى.

## 2 § . خۇسۇسىي سودا جەھەتتىكى سېتىۋېلىش - سېتىش

1956 - يىلدىن كېيىن خۇسۇسىي سودا ئورۇنلىرىنىڭ سانى ۋە تىجارەت سوممىسى كۈندىن كۈنگە ئازىيىپ كەتتى، بازاردا كىچىك يايىملارلا قالدى، دېھقان، چارۋىچىلار ئىشلەپچىقارغان بىرقىسىم ئېشىنچا مەھسۇلاتلار بازارغا سېلىنغاندىن باشقا، يەنە ئىنتايىن ئاز ساندىكى قۇرۇق مېۋە يايىمى ۋە كىچىك يېمەك - ئىچمەك يايىمىلا بار ئىدى. «مەدەنىيەت زور ئىنقىلابى» باشلانغاندىن كېيىن، دېھقانلارنىڭ ھويلا ئارام ئىگىلىكى چەكلىمىگە ئۇچرىدى، كۆكتات، مېۋە - چېۋە، تۇخۇم تۈرىدىكى مەھسۇلاتلارمۇ بازارغا ئاز كىرىدىغان بولدى، شۇ مەۋەبتىن بۇ خىل نەرسىلەرنىڭ سېتىۋېلىنىش، سېتىلىش مىقدارىمۇ ناھايىتى ئازىيىپ كەتتى. 1956 - 1978 - يىلغىچە بولغان 23 يىلدا يىراققا ئاپىرىپ سېتىش قاتتىق چەكلەندى، ھەم سىرت جايلاردىكى خۇسۇسىي سېتىقچىلار ناھىيە تەۋەسىدىكى بازارلارغا كىرەلمىدى، ھەم ناھىيە تەۋەسىدىكى يەرلىك ئالاھىدە مەھسۇلاتلارنى سىرتقا يۆتكەشكە رۇخسەت قىلىنمىدى، بولۇپمۇ «مەدەنىيەت زور ئىنقىلابى» ئېلىپ بېرىلغان 10 يىلدا ناھىيە تەۋەسىدىكى بازارلاردا خۇسۇسىي ئىگىلىكتىكى يېمەك - ئىچمەك دۈككىنىدىن بېرىمۇ قالغىنى، ھەتتا خۇسۇسىي چايخانلارمۇ يوق ئىدى.

پارتىيە 11 - نۆۋەتلىك مەركىزىي كومىتېتى 3 - ئومۇمىي يىغىنىدىن كېيىن، خۇسۇسىي سودا تېز تەرەققىي قىلدى، سېتىۋېلىش، سېتىش سوممىسى كۈنسېرى ئاشتى. 1980 - يىلدىن كېيىن ناھىيىدە نۇرغۇن كۆچمە سېتىقچىلار بارلىققا كەلدى، سېتىقچىلار ناھىيىدىكى كالا، قوي تېرىسى، ئۆچەي، يۇڭ قاتارلىقلارنى سېتىۋېلىپ سىرتقا يۆتكىدى، 1993 - يىلغا كەلگەندە ناھىيىلىك دۆلەت ئىلكىدىكى چاي - چارۋا شىركىتى سېتىۋالىدىغان يۇڭ، تېرە قالغىنى، ئازكەم 200 مىڭ پارچە كالا، قوي تېرىسى ۋە ئات، ئېشەك تېرىسىنى پۈتۈنلەي خۇسۇسىي سودىگەرلەر سېتىۋېلىپ سىرتقا يۆتكىدى، پەقەت مۇشۇ تۈردىكى سودا سوممىسىلا 4 مىليون يۈەندىن ئاشتى.

1988 - يىلدىن كېيىن سىرتنىڭ مەبلەغى كىرگۈزۈلۈپ، سىرت جايلاردىكى سودىگەرلەر شايار ناھىيىسىنىڭ بازارلىرىغا كىرىشكە ئىلھاملاندۇرۇلدى، مەملىكەتنىڭ جاي - جايلىرىدىن شايارغا كېلىپ تىجارەت قىلىدىغانلار كۈنساين كۆپەيدى، كۆچمە سېتىقچىلاردىن باشقا نەچچە 10 ئىجارىگە ئېلىنغان دۇكان - ساراي تىجارەت باشلىدى، بۇنىڭ ئىچىدە تېڭ شىمىڭ ئائىلىسىنىڭ 12 ئورۇندا ئىجارە دۈككىنى بولۇپ، بۇ دۇكانلار كىيىم - كېچەك، تۈرلۈك مال، ئېلېكتر ئۈسكۈنىلىرى، ئائىلە ئېلېكتر سايمانلىرى قاتارلىقلار بىلەن شۇغۇللاندى، يىللىق سودا سوممىسى 5 مىليون يۈەندىن 7 مىليون يۈەن ئارىلىقىدا بولدى. نۇرغۇن دېھقان، چارۋىچىلار ئىسلاھات، ئېچىۋېتىشتىن ئىبارەت يېڭى ۋەزىيەتتە دېھقانچىلىق بىلەن چارۋىچىلىقنى تاشلاپ تىجارەت قىلدى، مۇشۇنداق تىجارەت قىلغانلار بازار رايونىدىلا 200 دىن ئاشتى، بۇنىڭ ئىچىدە جاۋ باۋجىن ئائىلىسى 1980 - يىلدىن كېيىن قەرز پۇل ئېلىپ تىجارەت قىلغانىدى، 1993 - يىلغا كەلگەندە تۇراقلىق مۈلكىنىڭ

قىممىتى 3 مىليون يۈەندىن ئاشتى. ئۇ تۈرلۈك مال تىجارىتى بىلەن شۇغۇللىنىدۇ (مېتال بۇيۇم، ئېلېكتر ئۈسكۈنىلىرى، بىناكارلىق ماتېرىياللىرى، كىيىم - كېچەك، يېمەكلىك، مېھمانساراي، سۈرەتخانىلارمۇ شۇنىڭ ئىچىدە)، ھازىر بىر دۇكاندىن «شىنشىڭ» سودا شىركىتىگە تەرەققىي قىلدى. يىللىق پۈتۈش سوممىسى نەچچە مىليون يۈەندىن نەچچە 10 مىليون يۈەن ئارىلىقىدا بولىدۇ.

1993 - يىلىنىڭ ئاخىرىغا كەلگەندە خۇسۇسىي سودىنىڭ تىجارەت تۈرلىرى ۋە ماگىزىن، كەسپكارى دۆلەت ئىلكىدىكى ۋە كوللېكتىپ ئىلكىدىكى سودىنىڭ جەمئىيىتىدىن ئېشىپ كەتتى، سودا سوممىسىمۇ ناھىيە بويىچە ئومۇمىي سودا سوممىسىنىڭ %50 تىن كۆپرەكىنى ئىگىلىدى. مەسىلەن: بازارلاردىكى يېمەك - ئىچمەك تۈرىنى ئالماق، ناھىيىلىك مېھمانخانا (مېھمانساراي) بىلەن ئورگانلارنىڭ بىرنەچچە مېھمانخانىسىدىن باشقا، مېھمانخانىلارنىڭ ھەممىسى دېگۈدەك خۇسۇسىي ئىگىلىكتىكى مېھمانخانىدۇر، چوڭراق نەچچە 10 قاۋاقخانا ۋە رېستوراننىمۇ يەككە ئائىلىلەر ئاچقان.

### III باب

## كوللېكتىپ سودا

### § 1. ھەمكارلىق ماگىزىنى

1956 - يىلى خۇسۇسىي سودا ئۆزگەرتىلگەندىن كېيىن تەمىنات - سودا كوپىراتىپىدىن باشقا كوللېكتىپ سودا، ھەمكارلىق ماگىزىنى خۇسۇسىي سودىنىڭ بىر شەكلى سۈپىتىدە بارلىققا كەلدى. 1956 - يىلىنىڭ بېشىدا ئولتۇراق تىجارەتچى، سەييارە سودىگەر، ئۇششاق تىجارەتچىلەرگە قارىتا ھەر خىل كەسپلەر بويىچە بىرلىشىپ تىجارەت قىلىش يولغا قويۇلدى. ھۆكۈمەت تەرەپ بىر ۋەكىل ئەۋەتتى، مۈلۈكنى ئېنىقلاش، مەبلەغنى تەكشۈرۈش، نىزامنامە تۈزۈپ، «دۆلەت ئىگىلىكى بىلەن خۇسۇسىي ئىگىلىككە تەڭ ئېتىبار بېرىش، ئەمگەك تەرەپكىمۇ، كاپىتال تەرەپكىمۇ پايدىلىق بولۇش، شەھەرلەر بىلەن يېزىلار ھەمكارلىشىش، ئىچكى - تاشقى ئالماشتۇرۇش» سىياسىتىنى ئىزچىللاشتۇرۇش ئارقىلىق، ناھىيە بويىچە خۇسۇسىي سودا بىلەن شۇغۇللىنىدىغان 329 ئورۇن (بۇنىڭ ئىچىدە ئولتۇراق تىجارەتچى 145، يېمەك - ئىچمەك كەسپى بىلەن شۇغۇللىنىدىغان ئورۇن 164، ترانسپورت بىلەن شۇغۇللىنىدىغان ئورۇن 20) ھۆكۈمەت بىلەن خۇسۇسلار شېرىكچىلىكىدىكى ماگىزىن قىلىپ تەشكىل قىلىندى، بۇنىڭ ئىچىدە پاхта رەخت، تۈرلۈك مال، گۆش، سەييارە سودىدىن ئىبارەت 4 ساھەگە تەۋەسى 75، تەشكىل قىلىنغانى 72 ئورۇن.

مەبلىغى 200 يۈەنگە يەتمەيدىغان ئۇششاق تىجارەتچىلەرگە قارىتا «ئۆزىنى ساقلاپ قېلىش، باھانى بىرلىككە كەلتۈرۈش، تارقاق تىجارەت قىلىش، پايدا - زىيانغا ئۆزى ئىگە بولۇش» ئۈسۈلى يولغا قويۇلۇپ، ئۇلار ئۆز ئىختىيارلىقى بىلەن ھەمكارلىق گۇرۇپپىسى، ۋاكالىتەن سېتىش ماگىزىنى ۋە تارقاق تىجارەت قىلىپ پايدا - زىياننى بىللە ھېسابلاش گۇرۇپپىسى بولۇپ ئۇيۇشۇش ئىمكانىيىتىگە ئىگە قىلىندى. ھەر خىل شەكىلدىكى بۇنداق كىچىك ھەمكارلىق سودىسىنىڭ تۈرى كۆپ، ئارىلاش، ئورۇن سانى كۆپ بولسىمۇ، لېكىن مەبلىغى، كەسپكارى ئاز، خادىملارنىڭ ساپاسى تۆۋەن بولغاچقا، ناھىيە بويىچە سودا پائالىيىتىدە ئىگىلىگەن نىسبىتى



ئانچە چوڭ بولمىدى. ئەينى چاغدا ناھىيە بويىچە ھەمكارلىق ماگىزىنىدىن 4 ى بولۇپ، مەبلەغى 20 مىڭ 329 يۈەن ئىدى، بۇ ماگىزىنلار كۈندىلىك تۇرمۇش بۇيۇملىرى، ئۇششاق تۈرلۈك ماللار، پاختا رەخت تىجارىتى بىلەن شۇغۇللاندى؛ ھەمكارلىق گۇرۇپپىسى ۋە ۋاكالىتەن سېتىش ماگىزىنىدىن 11 ى بولۇپ، مەبلەغى 21 مىڭ 403 يۈەن ئىدى، ئۇلار قۇرۇق - ھۆل مېۋە - چېۋە، يەرلىك مەھسۇلاتلار تىجارىتى، ناۋايخانا، كىچىك ئاشخانا تىجارىتى بىلەن شۇغۇللىناتتى، كەسپكارى 49 ئىدى.

ھەمكارلىق ماگىزىنى (باشقا شەكىلدىكى كىچىكرەك ھەمكارلىق سودىسىمۇ شۇنىڭ ئىچىدە) نىڭ تەقسىمات ئەھۋالى مۇنداق بولدى: پايدىنىڭ %50 ى جامائەت فوندى ئۈچۈن قالدۇرۇلدى، %20 ى پايدا سۈپىتىدە كەسپكارلارغا تەقسىم قىلىپ بېرىلدى، %10 ى مۇكاپات سۈپىتىدە كەسپكارلارغا ھەرخىل دەرىجىدە تەقسىم قىلىپ بېرىلدى، %15 ى پاي سوممىسى سۈپىتىدە پايدا قىلىپ ئايرىلىپ، ئەسلىدىكى ھەمكارلىق مەزگىلىدە سېلىنغان مەبلەغكە ئاساسەن سۇندۇرۇپ ھېسابلىنىپ، %5 ى دېرىكتور (مەسئۇل خادىم) ۋە بوغالتىر قاتارلىق مەمۇرىي باشقۇرغۇچى خادىملارنىڭ تۇراقلىق مائاشى قىلىندى. كەسپكارلارنىڭ مائاشى ئۇلارنىڭ سېتىش سوممىسىنىڭ %5 - %10 ى بويىچە بولدى.

بۇ ئۇسۇل 1958 - يىلدىكى چوڭ سەكرەپ ئىلگىرىلەش باشلانغاندا ئەمەلدىن قالدۇرۇلدى، بارلىق ھەمكارلىق ماگىزىنلىرى سودا شىركىتىگە قوشۇۋېتىلدى، 1963 - يىلى «تۆت سۆزلۈك فاڭجېن» ئەمەلىيلەشتۈرۈلۈپ، مۈلۈك ئېنىقلىنىپ، مەبلەغ تەكشۈرۈلگەندىن كېيىن، ھەمكارلىق ماگىزىنلىرى سودا شىركىتىدىن ئايرىپ چىقىلدى. 4 يىل ئەپلەپ - سەپلەپ جاھاندارچىلىق قىلغاندىن كېيىن، 1966 - يىلغا كەلگەندە سوتسىيالىستىك تەربىيە ھەرىكىتى باشلاندى، ئارقىدىنلا «مەدەنىيەت زور ئىنقىلابى» باشلاندى، بۇنىڭ بىلەن ھەمكارلىق ماگىزىنلىرى دۆلەت كارخانىسى سۈپىتىدە باشقۇرۇلىدىغان بولدى، ئۇنىڭ ئوخشىمايدىغان يېرى شۇ بولدىكى، ساھەلەر بويىچە ماگىزىن تەشكىل قىلىندى، تاۋارلار بىر تۇتاش تەقسىم قىلىندى ۋە مال مەنبەسىگە چەك قويۇلدى (پىلان سىرتىدىكى تاۋارلار ۋە 3 - خىلدىكى بىرقىسىم ئۇششاق تاۋارلار)، مۇستەقىل ھېسابات قىلىندى، تەقسىمات شەكلى جەھەتتىمۇ پاي سوممىسى، ئەمگەك كۈچىگە قاراپ پايدا بۆلۈش چارىسى ئەستايىدىل يولغا قويۇلماي، كەسپكارلارنىڭ تۇراقلىق مائاشىغا «بىرىنچىدىن چوڭ، ئىككىنچىدىن ئومۇمىي» بولۇشتىن ئىبارەت سىياسەت ئاستىدا كاپالەتلىك قىلىندى. پارتىيە 11 - نۆۋەتلىك مەركىزىي كومىتېتى 3 - ئومۇمىي يىغىنى (1978 - يىلى) دىن كېيىن پاي قوشۇلغان مەبلەغ تەدرىجىي قايتۇرۇلدى.

1966 - 1978 - يىلغىچە ھەمكارلىق ماگىزىنلىرى نامدا بار، ئەمەلىيەتتە يوق بولۇپ قالدى. 1978 - 1980 - يىلغىچە پاي سوممىسى قايتۇرۇلدى، سىياسەت ئەمەلىيلەشتۈرۈلگەندىن كېيىن، ئەسلىدىكى كەسپكارلار قولىدىكى مەبلەغدىن پايدىلىنىپ خۇسۇسىي سودا بىلەن شۇغۇللاندى، بۇنىڭ بىلەن ھەمكارلىق ماگىزىنلىرى قايتا مەۋجۇت بولمىدى.

1980 - يىلدىن كېيىن ئىختىيارىي بىرىككەن كوللېكتىپ سودا گۈللەنەشكە باشلىدى، 1993 - يىلغا كەلگەندە كوللېكتىپ سودا ئورنى 41 گە، تىزىمغا ئالدۇرغان مەبلەغى 150 مىليون يۈەنگە يەتتى، لېكىن ئۇنىڭ نامى ئۆزگەردى.

## 2 § . زىيالىي ياشلار ماگىزىنى

پارتىيە 11 - نۆۋەتلىك مەركىزىي كومىتېتى 3 - ئومۇمىي يىغىنىدىن كېيىن زور تۈركۈمدە «تاغ ۋە يېزىلارغا بارغان» زىيالىي ياشلار ناھىيە بازىرىغا قايتىپ كەلدى، بۇنىڭ بىلەن ئىشقا ئورۇنلىشىش جەھەتتە قىيىنچىلىق كۆرۈلدى. ھۆكۈمەت بۇ مەسىلىنى ھەل قىلىش ئۈچۈن «زىيالىي ياشلار ماگىزىنى»، «زىيالىي



ياشلار مۇلازىمەت كوپىراتىپى» قۇرۇش چارىسىنى قوللاندى. 1980 - يىلى ناھىيىلىك ئەمگەك ئىدارىسى ئەمگەك مۇلازىمەت شىركىتى قۇرۇشقا باشلىدى، ناھىيىدىكى ئورگان ۋە تارماقلار ئارقا - ئارقىدىن «زىيالىي ياشلار ماگىزىنى»، «زىيالىي ياشلار مۇلازىمەت كوپىراتىپى» قۇردى.

زىيالىي ياشلار ماگىزىنىغا كېرەكلىك مەبلەغنى بىرىنچىدىن، ماگىزىن (كوپىراتىپ) قا كىرگەن زىيالىي ياشلار ئۆزلىرى توپلىدى، مەبلەغنىڭ سانى ئانچە كۆپ بولمىدى، كۆپىنچە 200 يۈەندىن 2000 يۈەنگىچە بولدى، بۇ مەبلەغنىڭ ئۆسۈمى ئەينى چاغدىكى بانكا ئۆسۈمى بويىچە شۇ يىلى قايتۇرۇلۇپ، دېرى ساقلاپ قېلىندى؛ ئىككىنچىدىن، ئورۇنلار ۋاقىتلىق ئۆتتە بېرىپ تۇردى. مەزكۇر ئورۇننىڭ زىيالىي ياشلار ماگىزىنى ۋاقىتلىق ئىشلىتىپ تۇرغان ئىدارە بېرىپ تۇرغان مەبلەغ خالىغان ۋاقىتتا ئېلىنىپ، خالىغان ۋاقىتتا قايتۇرۇلدى، ئۇ ئوبوروت ئۈچۈن ئىشلىتىلدى؛ ئۈچىنچىدىن، بانكىدىن قەرز پۇل ئېلىندى. بانكىدىن قەرز پۇل ئېلىشقا ئىدارە كېپىل بولدى، بۇ قەرز پۇل ئادەتتە تۆۋەن ئۆسۈملۈك، ئاز بىر قىسمى ئۆسۈمىسىز بولدى.

دۆلەتنىڭ ئەينى چاغدىكى سىياسىتىگە ئاساسەن، زىيالىي ياشلار ماگىزىنى ئومۇمەن 3 يىلدىن 5 يىلغىچە دۆلەت بېجى تاپشۇرمىدى، بەزى سودا - سانائەت بېجى، تىجارەت بېجىمۇ كېمەيتىلدى ۋە كەچۈرۈم قىلىندى. شايار ناھىيىسىدىكى زىيالىي ياشلار ماگىزىنى ۋە مۇلازىمەت كوپىراتىپلىرى 1982 - يىلى 50 نەچچىگە يەتتى، ئۇلار تۈرلۈك مال، مېتال بۇيۇم، كىيىم - كېچەك، يېمەك - ئىچمەك، ۋېلىسىپېت ۋە ئۇششاق دېھقانچىلىق ماشىنا - سايمانلىرىنى رېمونت قىلىش - قۇراشتۇرۇش تىجارىتى بىلەن شۇغۇللاندى. كەسپكارلارنىڭ يۆتكىلىشى ناھايىتى زور بولدى، ئەڭ كۆپ بولغاندا تەخمىنەن 1000 غا يەتتى. زىيالىي ياشلار ماگىزىنىنىڭ تەقسىمات شەكلى بىرتۇتاش بولمىدى، بۇ ھەقتە مۇئەييەن بەلگىلىمىمۇ چىقىرىلمىدى، ئادەتتە مائاش بىرقەدەر تۆۋەن بولۇپ، 80 يۈەندىن 150 يۈەنگىچە بولدى، تىجارىتى ياخشىراق ماگىزىنلار مائاشتىن باشقا يەنە ئازتولا پاراۋانلىق قوشۇمچە ياردىمى بەردى.

1984 - يىلدىن كېيىن زىيالىي ياشلار ئارقا - ئارقىدىن ئىشقا ئورۇنلاشتى، دۆلەت زىيالىي ياشلارغا قارىتىلغان باجنى كەچۈرۈم قىلىشتىن ئىبارەت ئېتىبار بېرىش سىياسىتىنى بىكار قىلدى، زىيالىي ياشلار ماگىزىنلىرى كىم ئارتۇق قىلىپ سېتىلىشقا باشلىدى، نەتىجىدە شەخسلەر ھۆددە ئېلىپ تىجارەت قىلىدىغان بولدى. 1990 - يىلغا كەلگەندە ناھىيىدە زىيالىي ياشلار ماگىزىنى قالمايدى.

### § 3 . باشقا كوللېكتىپ سودا

1985 - يىلدىن كېيىن شاياردا ئاز ساندا مەبلەغ توپلاپ تىجارەت قىلىش سودىسى، ئىقتىسادىي بىرلەشمە گەۋدە سودىسى قاتارلىق شەكىللەر بارلىققا كەلدى.

شايار ناھىيىسىدە مەبلەغ توپلاپ سودا قىلىدىغان ئورۇن كۆپ بولمىدى، بارلىرىمۇ ئاشكارا ۋېئۇسكا ئاسمىدى؛ مەبلەغ توپلاپ سودا قىلىدىغان ئورۇنلارنىڭ چوڭراقلىرىدىن «شاتلىق» تانىخانىسى، «خۇاشيا» تانىخانىسى بار ئىدى، باشقا ساھەلەردىكى تۈرلۈك مال، كىيىم - كېچەك سودىسىنىڭ كۆلىمى كىچىكرەك، سودا سوممىسىمۇ ئاز بولدى.

1990 - يىلى دۆلەت ئورگان ۋە كارخانا، كەسپىي ئورۇنلارنىڭ شىركەت قۇرۇشىغا سىياسەت جەھەتتە يول قويدى، نەتىجىدە كۆپلىگەن ئورگانلار سودا بىلەن شۇغۇللاندى، 1991 - يىلغا كەلگەندە چوڭراق شىركەتلەردىن ناھىيىلىك ئىقتىسادىي ھەمكارلىق ئىشخانىسى قارىمىقىدىكى «شايار ناھىيىلىك ئىقتىسادىي ھەمكارلىق تەرەققىيات باش شىركىتى»؛ ئاشلىق ئىدارىسى قارىمىقىدىكى «شايار ناھىيىلىك چېگرا سودىسى

شىركىتى»، «غۈلى» سودا سارىيى (3 شۆبە ماگىزىنى بار)؛ سودا - سانائەتنى مەمۇرىي باشقۇرۇش ئىدارىسى قارمىقىدىكى «شۇندا» مۇلازىمەت شىركىتى؛ جامائەت خەۋپسىزلىكى ئىدارىسى قارمىقىدىكى «يېڭى قالقان» سودا باش شىركىتى بارلىققا كەلدى. 1993 - يىلىنىڭ ئاخىرىدا بۇ شىركەتلەر ئەسلىدىكى ئورگان ۋە كەسپىي ئورۇنلاردىن ئايرىلىپ چىقىپ، كوللېكتىپ ئىگىلىكتىكى سودا ئورنىغا ئايلاندى.

## IV باب

### تەمىنات - سودا كوپىراتىپى

تەمىنات - سودا كوپىراتىپى كوللېكتىپ سودىنىڭ ئاساسلىق تەركىبىي قىسمى، شۇنداقلا يېزا تاۋار ئوبوروتىنىڭ ئاساسىي يولى، بۇلار ئالدىنقى مەخسۇس بايىتتا بايان قىلىندى.

#### § 1. ئاپپاراتنىڭ تەرەققىياتى

##### 1. تەرەققىياتى

تەمىنات - سودا كوپىراتىپى 1951 - يىلى دۆلەتنىڭ يارىۋەك بولۇشى، دېھقان، چارۋىچىلارنىڭ مەبلەغ توپلىشى بىلەن قۇرۇلغان سودا ئاپپاراتى. بۇ ئاپپارات دەسلەپتە «ئىشلەپچىقىرىش - ئىستېمال كوپىراتىپى» دەپ ئاتالغانىدى، 1954 - يىلىدىن كېيىن نامى تەمىنات - سودا كوپىراتىپىغا ئۆزگەرتىلدى. تەمىنات - سودا كوپىراتىپى قۇرۇلغان دەسلەپكى مەزگىلدە ئورنى ناھىيە بازىرىدىكى «خەلق» يولىنىڭ ئوتتۇرا بۆلىكىدىكى مەسچىتنىڭ يېنىدا بولۇپ، 7 ئىشچى - خىزمەتچىسى، 10 نەچچە كۋادرات مېتىرلىق بىر كىچىك دۇكاننى بار ئىدى. ئاپپاراتتا پاختا تىجارەت ئورنى ۋە ئىشلەپچىقىرىش ۋاسىتىلىرى تىجارەت ئورنى بار ئىدى، شۇنىڭ بىلەن بىللە يەنە ئاشلىق، ياغ سېتىۋېلىش تىجارىتى بىلەنمۇ شۇغۇللىناتتى. 1958 - يىلى ناھىيىلىك سودا ئىدارىسىغا قوشۇۋېتىلىپ، تەمىنات - سودا كوپىراتىپى تىجارەت ئورنى دەپ ئاتالدى، 1962 - يىلى تەمىنات - سودا كوپىراتىپىنىڭ خاراكتېرى ۋە تۈزۈمى ئەسلىگە كەلتۈرۈلدى. 1964 - يىلى قارمىقىدا پاختا - چىگە تىجارەت ئورنى، ئىشلەپچىقىرىش ۋاسىتىلىرى تىجارەت ئورنى، يەرلىك مەھسۇلاتلار تىجارەت ئورنى؛ گۈلباغ، تويىۋولدى، قىزىلباغراق، يېڭىمەھەللە، قاپلور، تارىمدىن ئىبارەت 6 ئاساسىي قاتلام كوپىراتىپى قۇرۇلدى. 5 - ئايدا كوپىراتىپقا پاي قوشقان ئەزا ئائىلە 4620 گە يەتتى، 1 - نۆۋەتلىك ئەزالار قۇرۇلتىيى ئېچىلىپ، كېڭەش، نازارەتچىلىك ھەيئىتى سايلاپ چىقىلدى، پاي سوممىسى 36 مىڭ 865 يۈەنگە يەتتى. شۇ يىلى كوپىراتىپنىڭ سېتىۋېلىش سوممىسى 1 مىليون 587 مىڭ يۈەنگە، سېتىش سوممىسى 1 مىليون 775 مىڭ يۈەنگە، پايدىسى 177 مىڭ يۈەنگە يەتتى. 1965 - يىلى ناھىيىلىك يېزا ئىگىلىك ماشىنىلىرى بىلەن تەمىنلەش پونكىتى قۇرۇلدى، تەمىنات - سودا كوپىراتىپىنىڭ ئىشلەپچىقىرىش ۋاسىتىلىرى تىجارەت ئورنى ئەمەلدىن قالدۇرۇلۇپ، يەرلىك مەھسۇلاتلار

مېۋە- چېۋە تىجارەت ئورنى بىلەن بىرلەشتۈرۈلۈپ ئۇنىۋېرسال تىجارەت ئورنى قۇرۇلدى، يەنە جامائەت خەۋپسىزلىكى دېھقانچىلىق مەيدانىدا تەمىنات - سودا ئۇنىۋېرسال ماگىزىنى قۇرۇلدى. شۇ يىلى كوپىراتىپنىڭ ئىشچى - خىزمەتچىسى 241 گە، يىللىق سېتىۋېلىش سوممىسى 4 مىليون 588 مىڭ يۈەنگە، سېتىش سوممىسى 3 مىليون 461 مىڭ يۈەنگە، پايدىسى 166 مىڭ يۈەنگە يەتتى.

1966 - يىلى سوتسىيالىستىك تەربىيە ھەرىكىتى باشلاندى، ئۇنىۋېرسال تىجارەت ئورنى ناھىيىلىك تەمىنات - سودا كوپىراتىپىغا قوشۇۋېتىلدى.

1967 - يىلى كوپىراتىپنىڭ ئىشچى - خىزمەتچىسى 234 گە، يىللىق سېتىۋېلىش سوممىسى 5 مىليون 773 مىڭ يۈەنگە، سېتىش سوممىسى 4 مىليون 334 مىڭ يۈەنگە، پايدىسى 73 مىڭ يۈەنگە يەتتى.

1979 - يىلى 12 - ئايدا كوپىراتىپ «خەلق» يولىنىڭ ئوتتۇرا بۆلىكىدىكى تۆت كۈچىنىڭ غەربىي جەنۇبىغا كۆچتى، ھازىرغىچە شۇ يەردە تۇرۇۋاتىدۇ.

پارتىيە 11 - نۆۋەتلىك مەركىزىي كومىتېتى 3 - ئومۇمىي يىغىنىدىن كېيىن، تەمىنات - سودا كوپىراتىپى ئىقتىسادىي قۇرۇلۇش جەھەتتە تېز تەرەققىي قىلدى، ئاپپاراتىمۇ تېز زورايدى. 1980 - يىلى يەرلىك مەھسۇلاتلار شىركىتى بىلەن بازار، نۇرباغ ئاساسىي قاتلام كوپىراتىپى قۇرۇلدى، كوپىراتىپ بويىچە مۇستەقىل ھېسابات قىلىدىغان ئورۇن 12 گە، شۆبە ماگىزىن، ۋاكالىتەن سېتىش ماگىزىنى 176 گە يەتتى، ئىشچى - خىزمەتچىسى 350 بولۇپ، يىللىق سېتىۋېلىش سوممىسى 13 مىليون 130 مىڭ يۈەنگە، سېتىش سوممىسى 18 مىليون 90 مىڭ يۈەنگە، پايدىسى 258 مىڭ يۈەنگە يەتتى.

1983 - يىلى مەركەزنىڭ (83) 1 - نومۇرلۇق ھۆججىتىنىڭ روھىغا ئاساسەن، مۇئاۋىن ھاكىم ۋۇ شۇجى گۇرۇپپا باشلىقىلىقىدىكى تۈزۈلمە ئىسلاھاتى رەھبەرلىك گۇرۇپپىسى قۇرۇلۇپ، تەمىنات - سودا كوپىراتىپى سىستېمىسى بويىچە تۈزۈلمە ئىسلاھاتى ئېلىپ بېرىلدى، شۇنىڭ بىلەن بىللە كوپىراتىپ ئەزالىرىنىڭ پاي سوممىسى ئېنىقلاندى. كوپىراتىپقا ئەزا بولغان ئائىلە 4620، قوشۇلغان پاي 4879، پاي سوممىسى 36 مىڭ 865 يۈەن بولۇپ، ئېنىقلانغاندىن كېيىن 16 مىڭ 807.3 يۈەن پايدا تارقىتىلدى. يېڭىدىن 13 مىڭ 157 ئەزا، 12 مىڭ 200 پاي قوبۇل قىلىندى، پاي سوممىسى 77 مىڭ 969.6 يۈەنگە يەتتى. يېڭى - كونا كوپىراتىپ ئەزاسى 17 مىڭ 628، قوشۇلغان پاي 16 مىڭ 519 غا، پاي سوممىسى 103 مىڭ 671.5 يۈەنگە يەتتى، پاي قوشقان كوپىراتىپ ئەزاسى ناھىيىدىكى 27 مىڭ 176 ئائىلىنىڭ %64.6 نى ئىگىلىدى.

1984 - يىلى تەمىنات - سودا كوپىراتىپىنىڭ 4 - قۇرۇلتىيى ئېچىلدى، قۇرۇلتايدا تەمىنات - سودا بىرلەشمە كوپىراتىپى قۇرۇلدى. ناھىيىلىك تاشقى سودا شىركىتىنىڭ چاي - چارۋا سېتىۋېلىش - سېتىش كەسپى تەمىنات - سودا كوپىراتىپىغا ئايرىپ بېرىلدى. شۇ يىللىق سېتىۋېلىش سوممىسى 16 مىليون 450 مىڭ يۈەنگە، سېتىش سوممىسى 16 مىليون 290 مىڭ يۈەنگە يەتتى.

1985 - يىلى چاي - چارۋا شىركىتى مۇستەقىل ھېسابات قىلىشنى يولغا قويدى، يەنە يېزا ئىگىلىك 1 - شى 13 - تۈەن بىلەن بىرلىكتە باسما زاۋۇتى قۇردى، شۇ يىلى سېتىۋېلىش سوممىسى 14 مىليون 200 مىڭ يۈەنگە، سېتىش سوممىسى 18 مىليون 596 مىڭ يۈەنگە يەتتى.

1988 - يىلى 9 - ئايدا يېزا ئىگىلىك ئىشلەپچىقىرىش ۋاسىتىلىرى تىجارىتى كەسپى يەرلىك مەھسۇلاتلار مېۋە - چېۋە شىركىتىدىن ئايرىپ چىقىلىپ يېزا ئىگىلىك ئىشلەپچىقىرىش ۋاسىتىلىرى شىركىتى قۇرۇلدى. 1991 - يىلى 6 - ئايدا تەمىنات - سودا كوپىراتىپى ئاپتوموبىل كالىنى قۇرۇلدى. كوپىراتىپتا 800

ئىشچى - خىزمەتچى بار بولدى، سېتىۋېلىش قىممىتى 174 مىليون 760 مىڭ يۈەنگە، سېتىش سوممىسى 149 مىليون 710 مىڭ يۈەنگە، پايدا ۋە باج 2 مىليون 110 مىڭ يۈەنگە يەتتى، بۇنىڭ ئىچىدە كەسپى شىركەتنىڭ پايدا - بېجى 1 مىليون 270 مىڭ يۈەن، ئاساسىي قاتلام كوپىراتىپلىرىنىڭ 845 مىڭ يۈەن. 1992 - يىلى 6 - ئايدا ئاقسۇ ۋىلايەتلىك سۇلياۋ زاۋۇتى بىلەن بىرلىكتە سۇلياۋ زاۋۇتى قۇردى. 10 -

ئايدا جامائەت خەۋپسىزلىكى دېھقانچىلىق مەيدانىنىڭ ماگىزىنى يەرلىك مەھسۇلاتلار - مېۋە - چېۋە شىركىتىگە قوشۇۋېتىلدى.

1993 - يىلىنىڭ ئاخىرىغا كەلگەندە تەمىنات - سودا كوپىراتىپى قارىمىقىدا مۇستەقىل ھېسابات قىلىدىغان 15 ئورۇن بار بولدى، بۇلار مۇنۇلار: پاختا - چىگە شىركىتى، ئىشلەپچىقىرىش ۋاسىتىلىرى شىركىتى، يەرلىك مەھسۇلاتلار - مېۋە - چېۋە شىركىتى، چاي - چارۋا شىركىتى، سۇلياۋ زاۋۇتى، ئاپتوموبىل كالونى، مېھمانخانا، باسما زاۋۇتى ۋە 7 ئاساسىي قاتلام كوپىراتىپى. شۆبە ماگىزىن ۋە قوش ۋاكالىتەن سېتىش ماگىزىنىدىن 176 سى بار بولدى، ئىشچى - خىزمەتچىسى 1090 غا يەتتى، بۇنىڭ ئىچىدە پېنسىيىگە چىققان ئىشچى - خىزمەتچى 210. يىللىق سېتىۋېلىش قىممىتى 173 مىليون 660 مىڭ يۈەنگە، سېتىش سوممىسى 256 مىليون 780 مىڭ يۈەنگە، يارىتىلغان پايدا ۋە باج 2 مىليون 318 مىڭ يۈەنگە يەتتى.

## 2. ئىچكى قىسىمدا تەسىس قىلىنغان ئاپپاراتلار

1962 - يىلى مالىيە - بوغالتىرلىق بۆلۈمچىسى، كادىرلار - كاتىبات بۆلۈمچىسى ۋە كەسپىي بۆلۈمچىدىن ئىبارەت 3 بۆلۈمچە - ئىشخانا قۇرۇلدى.

1967 - يىلى قوشۇمچە كەسپ پىتەكچىلىك بۆلۈمچىسى، ئاساسىي قاتلام پىتەكچىلىك بۆلۈمچىسى (كېيىن ئەمەلدىن قالدۇرۇلدى) كۆپەيتىپ تەسىس قىلىندى، «مەدەنىيەت زور ئىنقىلابى» مەزگىلىدە سىياسىي ئىشخانا كۆپەيتىپ تەسىس قىلىندى، «مەدەنىيەت زور ئىنقىلابى» ئاخىرلاشقاندىن كېيىن بۇ ئىشخانا ئەمەلدىن قالدۇرۇلدى.

1984 - يىلى كاتىبات - كادىرلار بۆلۈمچىسى ئەمەلدىن قالدۇرۇلۇپ، كادىرلار ئىشلىرى بۆلۈمچىسى بىلەن مەمۇرىي ئىشلار بۆلۈمچىسى ئايرىم تەسىس قىلىندى.

1987 - يىلى ئىقتىسادىي مۇپەتتىشلىك بۆلۈمچىسى قۇرۇلدى.

1990 - يىلى 7 - ئايدا كادىرلار ئىشلىرى بۆلۈمچىسى بىلەن مەمۇرىي بۆلۈمچە بىرلەشتۈرۈلۈپ كادىرلار - كاتىبات بۆلۈمچىسى قىلىندى.

1993 - يىلىنىڭ ئاخىرىغا كەلگەندە تەمىنات - سودا كوپىراتىپىنىڭ ئىچكى قىسمىدا كادىرلار - كاتىبات بۆلۈمچىسى، كەسپىي بۆلۈمچە، مالىيە - بوغالتىرلىق بۆلۈمچىسى، ئىقتىسادىي مۇپەتتىشلىك بۆلۈمچىسى، ستاتىستىكا ئىشخانىسى قاتارلىق ئاپپاراتلار تەسىس قىلىندى.

## 2 § . كەسپىي شىركەتلەر

### 1. پاختا - چىگە شىركىتى

1952 - يىلى تەمىنات - سودا كوپىراتىپى پاختا - چىگە سېتىۋېلىش تىجارىتىنى باشلىدى، ئەينى چاغدا پاختا، ياۋا كەندىر، كەندىر سېتىۋالدى، كەسپ مىقدارى كۆپ ئەمەس ئىدى. 1956 - يىلى پاختا - چىگە شىركىتى قۇرۇلدى.

1958 - يىلى ئاپتونوم رايونلۇق مالىيە بۆلۈمىنىڭ سودا ئاپپاراتلىرىنى ئىشچاملاش توغرىسىدىكى ئۇقتۇرۇشنىڭ روھىغا ئاساسەن، تەمىنات - سودا كوپىراتىپى ناھىيىلىك سودا ئىدارىسىغا قوشۇۋېتىلدى، پاختا - چىگە شىركىتى ئۇنىڭغا قارىدى ۋە پاختا - چىگە تىجارەت ئورنى دەپ ئاتالدى. 1962 - يىلى پاختا - چىگە تىجارەت ئورنى يەنىلا تەمىنات - سودا كوپىراتىپىغا قارىدى. 1980 - يىلى



نامى پاختا - چىگە شىركىتىگە ئۆزگەرتىلدى.

1962 - يىلى قىزىلبايراق، تويبولدى، يېڭىمەھەللىلەردە بىردىن سېتىۋېلىش پونكىتى ۋە پاختا زاۋۇتى قۇرۇلدى، بۇ زاۋۇتلار پاختا چىقىرىشنى ئۈستىگە ئالدى. 1987 - يىلى 3 - ئايدا 3 يېزىدىكى پاختا زاۋۇتىنىڭ ئۈسكۈنىلىرى كونسىرپ كەتكەچكە، پاختا - چىگە شىركىتى 2 مىليون 200 مىڭ يۈەن مەبلەغ سېلىپ ئۈسكۈنىلەرنى يېڭىلىدى ۋە ئۆزگەرتتى. شۇنىڭدىن كېيىن جەنۇبىي تارىم دەرياسى، تارىم، بورقاي، يانتاقباش، قايلىور، قاراقۇم، نۇرباغ، يانتاقشەھەر، يانتېرىقلاردا سېتىۋېلىش پونكىتى ۋە پاختا زاۋۇتى قۇرۇلدى. 1989 - يىلى ناھىيە بويىچە پاختا چىقىرىش ئىشى ئاپتوماتلاشتى.

شۇنىڭدىن كېيىن پاختا - چىگە شىركىتى يەنە كۆپ خىل ئىگىلىكنى زور كۈچ بىلەن راۋاجلاندۇردى. 1993 - يىلىنىڭ ئاخىرىغا كەلگەندە پاختا - چىگە شىركىتى قارىمىقىدا 14 زاۋۇت، پونكىت، رېمونتخانا، ئاشخانا، كەشتىچىلىك دۈكىنى، دېھقانچىلىق مەيدانى، سەنئەت ئۆمىكى بار بولدى. بۇ ئورۇنلارنىڭ ئىشچى-خىزمەتچىسى 736 گە، تۇراقلىق مۈلكىنىڭ قىممىتى 12 مىليون 170 مىڭ يۈەنگە، تۇراقسىز مۈلكىنىڭ قىممىتى 137 مىليون 880 مىڭ يۈەنگە يەتتى. 1993 - يىلى 18 مىڭ 500 توننا پاختا سېتىۋېلىندى، سېتىۋېلىش ئومۇمىي قىممىتى 128 مىليون يۈەنگە، سېتىش سوممىسى 199 مىليون 560 مىڭ يۈەنگە، يۇقىرىغا تاپشۇرۇلغان باج 790 مىڭ يۈەنگە، يارىتىلغان پايدا 880 مىڭ يۈەنگە يەتتى. قوشۇمچە كەسىپ كىرىمى 550 مىڭ يۈەنگە، يارىتىلغان پايدا 150 مىڭ يۈەنگە يەتتى. بۇ شىركەت پاختا سېتىۋېلىش، پىششىقلاش، يۆتكەش، تېرىقچىلىق، باقمىچىلىق، رېمونتچىلىق، مۇلازىمەت بىر گەۋدە قىلىنغان ئەمەلىي كۈچى كۈچلۈك ئىقتىسادىي گەۋدەگە شۇنىڭدەك تەمىنات - سودا بىرلەشمە كوپىراتىپى قارىمىقىدىكى ئاپپاراتلار ئىچىدىكى پايدا ئالدىغان چوڭ كارخانىغا ئايلاندى.

## 2. يەرلىك ئالاھىدە مەھسۇلاتلار شىركىتى

بۇ شىركەت 1952 - يىلى قۇرۇلغان بولۇپ، يەرلىك مەھسۇلاتلار تىجارەت ئورنى دەپ ئاتالدى. 1980 - يىلى ناھىيىلىك تەمىنات - سودا كوپىراتىپىغا قاراشلىق سودا ئەمەلىي گەۋدىسىدىن ئايرىلىپ چىقتى. 1988 - يىلى 9 - ئايدا يېزا ئىگىلىك ئىشلەپچىقىرىش ۋاسىتىلىرى تىجارىتى كەسپىي يەرلىك ئالاھىدە مەھسۇلاتلار شىركىتىدىن ئايرىپ چىقىلدى، بۇنىڭ بىلەن يەرلىك ئالاھىدە مەھسۇلاتلار شىركىتىنىڭ تىجارەت دائىرىسى، كەسپىي مىقدارى زور دەرىجىدە تارايىدى ۋە ئازايدى.

شايار ناھىيىسى كىلىمات، سۇ - تۇپراق شارائىتى جەھەتتە ئەۋزەللىككە ئىگە بولغاچقا، ئالما، نەشپۈت، ئۈزۈم، ياڭاق، ئۆرۈك، شاپتۇل، ئالوچا، جىگدە، تاۋۇز، قوغۇن قاتارلىق مېۋە - چېۋىلەر شۇنىڭدەك پاختا، قۇلماق، يۇمران بۇغا مۇڭگۈزى، چۈچۈكبۇيا، لوپنۇر كەندىرى، مۇچ، زىرە قاتارلىق يېزا ئىگىلىك قوشۇمچە مەھسۇلاتلىرى ۋە يەرلىك ئالاھىدە مەھسۇلاتلار كۆپ چىقىدۇ. بۇ مەھسۇلاتلارنىڭ سۈپىتى ياخشى بولۇپ، خېلى داڭقى بار. ئىقتىسادىي تۈزۈلمىنىڭ چەكلىمىسى ۋە باشقا سەۋەبلەر تۈپەيلىدىن، تەمىنات - سودا كوپىراتىپى قىسمەن يەرلىك ئالاھىدە مەھسۇلاتلارنى سېتىۋېلىش - سېتىش كەسپىنىلا يولغا قويدى.

كوپىراتىپ قۇرۇلغاندىن كېيىن، يەرلىك مەھسۇلاتلار شىركىتى بىلەن ئاساسىي قاتلام كوپىراتىپلار يەرلىك ئالاھىدە مەھسۇلاتلارنى سېتىۋېلىش ۋە سېتىشقا ئالاھىدە ئەھمىيەت بەردى. 1964 - يىلى 300 توننىدىن ئارتۇق ھەرخىل قۇرۇق، ھۆل مېۋە سېتىۋېلىنىپ، بازار ئېھتىياجى قاندۇرۇلدى.

مۇچ شايار ناھىيىسىنىڭ ئاساسلىق ئىقتىسادىي زىرائەتلىرىنىڭ بىرى، مۇچ ئەڭ كۆپ ئېلىنغان يىللىرى 2000 توننىدىن ئاشىدۇ. يەرلىك ئالاھىدە مەھسۇلاتلار شىركىتى دېھقانلارنىڭ مۇچ سېتىشى قىيىن بولۇش مەسىلىسىنى ھەل قىلىش ئۈچۈن، 1982 - يىلى ناھىيىلىك ھۆكۈمەتنىڭ يوليۇرۇقىغا ئاساسەن، مۇچ سېتىۋېلىش - سېتىش كەسپىنى يولغا قويدى. تەجرىبە بولمىغاچقا، كۆپ قىسىم مۇچ يۆتكەش جەريانىدا نەم



تارتىپ سۇپىتى ئۆزگىرىپ، يەرلىك مەھسۇلاتلار شىركىتى 190 مىڭ يۈەن زىيان تارتتى. تەمىنات - سودا كوپىراتىپىنىڭ كېرەكسىز تۆمۈر سېتىۋېلىش خىزمىتى 60 - يىللاردا باشلاندى، 1966 - يىلى 30 توننا كېرەكسىز پولات - تۆمۈر سېتىۋېلىندى. 1970 - 1976 - يىلغىچە يىلىغا 5020 كىلوگرام كېرەكسىز تۆمۈر، 514 كىلوگرام ھەرخىل مىس، 1830 كىلوگرام كېرەكسىز رېزىنكە، 27 مىڭ 132 كىلوگرام ھەرخىل سۇڭەك، 4968 كىلوگرام كېرەكسىز قەغەز سېتىۋېلىندى. بۇخىل ھالەت 80 - يىللارنىڭ باشلىرىغىچە داۋاملاشتى. شۇنىڭدىن كېيىن كېرەكسىز نەرسىلەرنى سېتىۋېلىش خىزمىتى زور دەرىجىدە تەرقىقى قىلدى.

1993 - يىلى يەرلىك مەھسۇلاتلار شىركىتىنىڭ 3 ماگىزىنى، بىر كېرەكسىز، كونا ماددىي ئەشيا سېتىۋېلىش پونكىتى، 38 ئىشچى - خىزمەتچىسى بار بولدى. تۇراقسىز مۈلكىنىڭ قىممىتى 3 مىليون 480 مىڭ يۈەنگە، يىللىق سېتىۋېلىش سوممىسى 1 مىليون 380 مىڭ يۈەنگە، سېتىش سوممىسى 1 مىليون 120 مىڭ يۈەنگە يەتتى. تىجارەت دائىرىسى يەرلىك ئالاھىدە مەھسۇلاتلار، ھەرخىل كۈندىلىك بۇيۇملار، ئىلمە توقۇلما - كىيىم - كېچەك، چوڭ - كىچىك تۈرلۈك مال، مېتال بۇيۇم، قاتناش، ئېلېكتر بۇيۇملىرى، يېمەك - ئىچمەك، شېكەر، تاماكا، ھاراق، چاي، قاچا - قۇچا، قازان - قۇمۇچ، قۇرۇق كۆكتات، دېڭىز مەھسۇلاتلىرى، ھەرخىل تەمخۇرۇچ قاتارلىقلارنى توپ ۋە پارچە سېتىش كەسپىنى ئۆز ئىچىگە ئالدى.

### 3. يېزا ئىگىلىك ئىشلەپچىقىرىش ۋاسىتىلىرى شىركىتى

بۇ شىركەت 1988 - يىلى 9 - ئايدا يەرلىك مەھسۇلاتلار شىركىتىدىن ئايرىپ چىقىلدى، ئەينى چاغدا 20 نەچچە ئىشچى - خىزمەتچى بار ئىدى، تۇراقسىز مۈلكىنىڭ قىممىتى 20 مىڭ يۈەن ئىدى. بۇ شىركەتنىڭ تىجارەت دائىرىسى ھەرخىل خىمىيىۋى ئوغۇت، دېھقانچىلىق دورىسى، سۇلياۋ يوپۇق، دېھقانچىلىق دورىسى پۈركۈش ماشىنا - ئۆسكۈنىلىرى، ئوتتۇرا - كىچىك يېزا ئىگىلىك ماشىنا - سايمانلىرى قاتارلىق يېزا ئىگىلىكىدە ئىشلىتىلىدىغان ماددىي ئەشialارنى سېتىۋېلىش - سېتىش كەسپىنى ئۆز ئىچىگە ئالدى. يېزا ئىگىلىك ئىشلەپچىقىرىش ۋاسىتىلىرى شىركىتى قۇرۇلغاندىن بۇيان، يېزا ئىگىلىك ئىشلەپچىقىرىش ۋاسىتىلىرى جەھەتتىكى ئىجتىمائىيلاشقان مۇلازىمەت سىستېمىسىنى پائال بەرپا قىلىپ ۋە مۇكەممەللەشتۈرۈپ، تەمىنات - سودا بىرلەشمە كوپىراتىپىنىڭ يېزا ئىگىلىك ئىشلەپچىقىرىش ۋاسىتىلىرى بىلەن تەمىنلەش جەھەتتىكى ئاساسىي يوللۇق رولىنى جارى قىلدۇرۇپ، ناھىيە يېزا ئىگىلىكىنىڭ ئۇدا ئېشىشىنى ئىلگىرى سۈردى، ئۆزىنىمۇ زورايتتى. 1993 - يىلىنىڭ ئاخىرىغا كەلگەندە ئىشچى - خىزمەتچىسى 47 گە يەتتى، 1200 كۋادرات مېتىرلىق تىجارەت ۋە خىزمەت بىناسى سالدى، تۇراقلىق مۈلكىنىڭ قىممىتى 740 مىڭ يۈەنگە، تۇراقسىز مۈلكىنىڭ قىممىتى 12 مىليون 830 مىڭ يۈەنگە يەتتى. بىر يىلدا 20 نەچچە مىڭ توننا خىمىيىۋى ئوغۇت، 1100 توننا سۇلياۋ يوپۇق، 50 توننا دېھقانچىلىق دورىسى، 30 مىڭ دانە ئوتتۇرا - كىچىك يېزا ئىگىلىك ماشىنا - سايماننى ساتتى، سېتىۋېلىش سوممىسى 25 مىليون 50 مىڭ يۈەنگە، سېتىش سوممىسى 32 مىليون 570 مىڭ يۈەنگە، پايدا ۋە باج 330 مىڭ يۈەنگە يەتتى، دېمەك بۇ شىركەت تەمىنات - سودا بىرلەشمە كوپىراتىپى قارمىقىدىكى 2 - چوڭ ئورۇن بولۇپ قالدى.

تەمىنات - سودا كوپىراتىپى قۇرۇلغاندىن بۇيان، ناھىيىنى يېزا ئىگىلىك ئىشلەپچىقىرىش ۋاسىتىلىرى بىلەن تەمىنلەش ۋەزىپىسىنى ئۈستىگە ئېلىپ كەلدى. تەمىنات - سودا كوپىراتىپى قۇرۇلغان دەسلەپكى مەزگىلدە ئىشلەپچىقىرىش ئۇسۇلى قالاڭ بولغاچقا، پەقەت كەتەن، گۈرچەك، ساپان ۋە ھەرخىل ئېگەر - جابدۇق بىلەن تەمىنلىدى. ئىشلەپچىقىرىشنىڭ ئۈزلۈكسىز تەرەققىي قىلىشىغا ئەگىشىپ، 1960 - يىلغا كەلگەندە يېزا ئىگىلىك ئىشلەپچىقىرىش ۋاسىتىلىرى تىجارەت ئورنى قۇرۇلدى، بۇ ئورۇن مەخمۇس ئىشلەپچىقىرىش ۋاسىتىلىرى تىجارىتى بىلەن شۇغۇللاندى. 1965 - يىلى ناھىيىلىك يېزا ئىگىلىك ماشىنىلىرى بىلەن تەمىنلەش

پونكىتى قۇرۇلدى، شۇنىڭ بىلەن تەمىنات - سودا كوپىراتىپىنىڭ كۆپ قىسىم تىجارەت كەسپى يېزا ئىگىلىك ماشىنىلىرى بىلەن تەمىنلەش پونكىتىغا ئايرىپ بېرىلدى. تەمىنات - سودا كوپىراتىپىنىڭ يېزا ئىگىلىك ماددىي ئەشياسى تىجارەت ئورنى يەرلىك مەھسۇلاتلار تىجارەت ئورنىغا قوشۇۋېتىلىپ، ئۇنىۋېرسال تىجارەت ئورنى دەپ ئاتالدى، بۇ تىجارەت ئورنى يەرلىك مەھسۇلاتلار، كۈندىلىك بۇيۇملار ۋە ئىشلەپچىقىرىش ۋاسىتىلىرى تىجارىتى بىلەن شۇغۇللاندى، شۇ يىلى 236 توننا خىمىيىۋى ئوغۇت، 313 يۈرۈش ھەرغىل ئېگەر- جابدۇق بىلەن تەمىنلىدى.

تەمىنات - سودا كوپىراتىپى كىچىك يېزا ئىگىلىك ماشىنا - سايمانلىرى بىلەن تەمىنلەش خىزمىتىنى ياخشى ئىشلەش ئۈچۈن، مەھسۇلاتنى چىققان يېرىدە پىششىقلاش، چىققان يېرىدە تەمىنلەش چارىسىنى قوللاندى، قول سانائەتچىلەر بىرلەشمىسى بىلەن قول سانائەتچىلەر بىرلەشمىسى ئىشلەپچىقىرىش ۋە پىششىقلاش، تەمىنات - سودا كوپىراتىپى تەمىنلەش توغرىسىدا توختام تۈزدى. 1967 - يىلى 3879 ئۇششاق دېھقانچىلىق سايمانى بىلەن تەمىنلەندى، بۇنىڭ ئىچىدە كەتمەن 1985، گۈرچەك 600، تۆمۈر ئارا 1084.

كۆپ يىللاردىن بۇيان، يېزا ئىگىلىك ئىشلەپچىقىرىش ۋاسىتىلىرى شىركىتىنىڭ ئىشچى - خىزمەتچىلىرى ناھىيىلىك ھۆكۈمەت تۈزگەن ئىشلەپچىقىرىش پىلانىغا ئاساسەن، مال مەنبەسىنى يېرىم يىل بۇرۇن ئۇيۇشتۇردى. مال سېتىۋېلىش نۇقتىسى شىنجاڭدىكى ماددىي ئەشيا پونكىتلىرى ۋە ئىچكىرىدىكى ئۆلكە - ئاپتونوم رايونلارغا تارقالدى. شىركەت يېڭىچە يېزا ئىگىلىك ماشىنا - سايمانلىرىنى پائال كېڭەيتىپ، «تەمىنلەشكە كاپالەتلىك قىلىش، مالنى ئىشكە ئالدىغا ئايرىپ بېرىش، ئېتىز بېشىدا راسچوت قىلىش، دېھقانلارغا قۇلايلىق يارىتىپ بېرىش» تىن ئىبارەت مۇلازىمەت ئاساسىي مەقسىتىدە چىڭ تۇرۇپ، دۆلەتنىڭ باھا سىياسىتىنى قاتتىق ئىجرا قىلىپ، مالنى ھەقسىز يەتكۈزۈپ بېرىش، نېسىگە سېتىش قاتارلىق مۇلازىمەتنى يولغا قويۇپ، دېھقانلارغا قۇلايلىق يارىتىپ بەردى. 90 - يىللاردا 8 زىرائەت دوختۇرخانىسى قۇرۇپ، زىرائەتلەرگە دىئاگنوز قويۇش، سەييارە دىئاگنوز قويۇش، تۇپراقنى نىسبەت بويىچە ئوغۇتلاش، شۇنىڭدەك پەن - تېخنىكىدا ئۆلكە كۆرسىتىش كەنتلىرىنىڭ نۇقتىدا سىناق قىلىشنى ھۆددە ئېلىش خىزمىتىنى ئىشلىدى. 1993 - يىلى تەمىنات - سودا بىرلەشمە كوپىراتىپى ئازوتلۇق ئوغۇت، فوسفورلۇق ئوغۇت، سۇلياۋ يوپۇق، دېھقانچىلىق دورىسىنى سېتىۋالغان ۋە ساتقاندىن باشقا، يەنە ئوتتۇرا، كىچىك يېزا ئىگىلىك ماشىنا - سايماندىن 3430 نى سېتىۋېلىپ ساتتى.

#### 4. چاي - چارۋا شىركىتى

1984 - يىلى 12 - ئايدا چاي - چارۋا تىجارىتى كەسپى ناھىيىلىك تاشقى سودا شىركىتىدىن تەمىنات - سودا بىرلەشمە كوپىراتىپىغا ئۆتكۈزۈپ بېرىلدى، ئەسلىدىكى چاي - چارۋا مەھسۇلاتلىرى تىجارىتىگە تاشقى سودا ئورنى مەسئۇل بولدى. 1985 - يىلى چاي - چارۋا مەھسۇلاتلىرى شىركىتى قۇرۇلغان دەسلەپكى مەزگىلدە تۇراقسىز مۈلكىنىڭ قىممىتى 50 مىڭ يۈەن، بانكا قەرز پۇلى 200 مىڭ يۈەن ئىدى، 63 ئىشچى - خىزمەتچى بار ئىدى. چېگرا رايونىدا سېتىلىدىغان چاي بۇ شىركەت مەخسۇس ساتىدىغان تاۋار ئىدى، يەنە ھەرغىل چارۋا مەھسۇلاتلىرىنىمۇ ساتىدۇ.

1993 - يىلىنىڭ ئاخىرىدا بۇ شىركەتنىڭ قارىمىقىدا بىر چاي سېتىش پونكىتى، 5 چارۋا مەھسۇلاتلىرى سېتىۋېلىش پونكىتى، بىر كۆپ خىل ئىگىلىك پونكىتى بار بولدى. تۇراقلىق مۈلكىنىڭ قىممىتى 490 مىڭ يۈەنگە، تۇراقسىز مۈلكىنىڭ قىممىتى 2 مىليون 990 مىڭ يۈەنگە، سېتىۋېلىش قىممىتى 2 مىليون 70 مىڭ يۈەنگە، سېتىش سوممىسى 1 مىليون 210 مىڭ يۈەنگە يەتتى. چارۋا مەھسۇلاتلىرى تىجارىتى كەسپى تاشقى سودا تارماقلىرىدىن تەمىنات - سودا كوپىراتىپى سىستېمىسىغا ئايرىپ بېرىلگەندىن كېيىن، چارۋا مەھسۇلاتلىرى بازىرى قويۇۋېتىلدى، بۇنىڭ بىلەن بىر مەزگىل تەرەپ -

نەرەپتىن تۇتۇش قىلىپ باھانى ئۆستۈرۈپ، سېتىۋېلىش شامىلى چىقتى، نەتىجىدە چاي - چارۋا مەھسۇلاتلىرى شىركىتى كەسكىن بازار رىقابىتىگە دۇچ كەلدى. كارخانا مال مەنبەسىگە كاپالەتلىك قىلىش ئۈچۈن، دېھقان، چارۋىچىلارغا قارىتا ۋەزىپە بەلگىلەپ توختام بويىچە سېتىۋېلىش، زاكالىت پۇلى تارقىتىش، يەم - بوغۇز ۋە ئىشلەپچىقىرىش ۋاسىتىلىرىنى ھەل قىلىپ بېرىشتىن ئىبارەت بىر يۈرۈش ئەلا مۇلازىمەت قىلىش تەدبىرلىرىنى قوللاندى. لېكىن يەككە سودىگەرلەرنىڭ سېتىۋېلىشى جەھەتتىكى ھالقىلار ئاز، سېتىۋېلىش باھاسى يۇقىرىراق بولغاچقا، چاي - چارۋا مەھسۇلاتلىرى شىركىتى تىجارەت جەريانىدا ئۇزۇن مۇددەت مۇداپىئەدە تۇردى.

شايار ناھىيىسىنىڭ ئىلگىرىكى يىللاردىكى چارۋا مەھسۇلاتلىرىنى سېتىۋېلىش ئەھۋالى

بىرلىكى: 100 پارچە، توننا

جەدۋەل: 8 — 2

| يىللار | كالا تېرىسى | قوي (ئۆچكە) تېرىسى | بۆك (چۆپۈر) | يىللار | كالا تېرىسى | قوي (ئۆچكە) تېرىسى | بۆك (چۆپۈر) |
|--------|-------------|--------------------|-------------|--------|-------------|--------------------|-------------|
| 1949   |             |                    | 1           | 1972   | 9           | 319.7              | 93          |
| 1950   |             |                    | 1           | 1973   | 5           | 301                | 81          |
| 1951   |             |                    | 1.6         | 1974   | 5           | 360                | 67          |
| 1952   |             |                    | 1.3         | 1975   | 10          | 430                | 87          |
| 1953   |             |                    | 2.1         | 1976   | 14          | 300                | 78          |
| 1954   | 29          | 138                | 92.4        | 1977   | 8           | 359                | 95          |
| 1955   | 5           | 305                | 118.2       | 1978   | 7.6         | 352                | 105         |
| 1956   | 30.2        | 535                | 117.5       | 1979   | 3           | 332                | 98          |
| 1957   | 16.7        | 482                | 105         | 1980   | 5           | 389                | 104         |
| 1958   | 42          | 667                | 158.8       | 1981   | 5           | 614                | 90          |
| 1959   | 17.4        | 2197               | 166         | 1982   | 6           | 775                | 102         |
| 1960   | 13          | 246.5              | 116         | 1983   | 16          | 840                | 111.3       |
| 1961   | 6           | 240                | 91.4        | 1984   |             |                    |             |
| 1962   | 3           | 277                | 259         | 1985   | 1.7         | 50                 | 140.59      |
| 1963   | 7           | 236                | 108         | 1986   | 2.6         | 41                 | 154.72      |
| 1964   | 8           | 280                | 119         | 1987   | 4.4         | 75.9               | 113.71      |
| 1965   | 8           | 328                | 128         | 1988   | 2.9         | 32                 | 192.9       |
| 1966   | 11.2        | 440                | 117.6       | 1989   | 5.9         | 18.8               | 64.36       |
| 1967   | 13          | 455                | 118         | 1990   | 5.17        | 52                 | 14.81       |
| 1968   | 13          | 394                | 102         | 1991   | 13.5        | 198.5              | 39.9        |
| 1969   | 15          | 427                | 81          | 1992   | 15.6        | 34.5               | 15.8        |
| 1970   | 13          | 430                | 102         | 1993   | 2           | 21.7               | 5           |
| 1971   | 16          | 256                | 86          |        |             |                    |             |

## 5. تەمىنات - سودا كوپىراتىپىنىڭ مېھمانخانىسى

تەمىنات - سودا كوپىراتىپىنىڭ مېھمانخانىسى 1978 - يىلى قۇرۇلدى، 1980 - يىلى كېڭەيتىلدى، 1985 - يىلى ئەسلىدىكى زىيالىي ياشلار كوپىراتىپىدىن ئايرىپ چىقىلىپ، مۇستەقىل ھېسابات قىلىدىغان ئورۇنغا ئايلاندى. 1993 - يىلى مېھمانخانا ئومۇميۈزلۈك بېزەلدى، قارىمىقىدا بىر مۇسۇلمانلار ئاشخانىسى، بىر ماگىزىن

بار. يىل ئاخىرىغا كەلگەندە تىجارەت سوممىسى 210 مىڭ يۈەنگە يەتتى.

## 6. سۇلياۋ زاۋۇتى

تەمىنات - سودا كوپىراتىپىنىڭ سۇلياۋ زاۋۇتى 1992 - يىل 10 - ئايدا قۇرۇلدى، بۇ زاۋۇت تەمىنات - سودا كوپىراتىپى بىلەن ئاقسۇ ۋىلايەتلىك سۇلياۋ زاۋۇتىنىڭ بىرلىشىشى بىلەن قۇرۇلدى. دەسلەپتە زاۋۇت ئۆيى، ئامبار، ئىشخانا قاتارلىق تۇراقلىق مۈلكىنىڭ قىممىتى 310 مىڭ يۈەنگە، تۇراقسىز مۈلكىنىڭ قىممىتى 1 مىليون 640 مىڭ يۈەنگە يەتتە.

بۇ زاۋۇتنىڭ ئاساسلىق مەھسۇلاتى ئۆلچەتلىك سۇلياۋ يوپۇق ۋە لاپاس سۇلياۋ يوپۇقىدىن ئىبارەت، يىللىق ئىشلەپچىقىرىش ئىقتىدارى 800 توننا.

1993 - يىل 10 - ئايدا ئاقسۇ ۋىلايەتلىك سۇلياۋ زاۋۇتى ئادەملىرىنى قايتۇرۇپ كەتتى، بۇنىڭ بىلەن بۇ زاۋۇت ناھىيىلىك تەمىنات - سودا كوپىراتىپىنىڭ مۇستەقىل تىجارەت قىلىدىغان ئورنى بولۇپ قالدى. 30 ئىشچى - خىزمەتچىسى بار، تۇراقلىق مۈلكىنىڭ قىممىتى 1 مىليون 230 مىڭ يۈەنگە، تۇراقسىز مۈلكىنىڭ قىممىتى 4 مىليون 670 مىڭ يۈەنگە، يىلىغا ئىشلەپچىقارغان سۇلياۋ يوپۇق 480 توننىغا، مەھسۇلات قىممىتى 3 مىليون 870 مىڭ يۈەنگە يەتتى.

## 7. باسما زاۋۇتى

تەمىنات - سودا كوپىراتىپىنىڭ باسما زاۋۇتى 1985 - يىل 6 - ئايدا قۇرۇلدى، بۇ تەمىنات - سودا كوپىراتىپى بىلەن يېزا ئىگىلىك 1 - شى 13 - تۈەن بىرلىكتە تىجارەت قىلىدىغان زاۋۇت بولۇپ، 6 ئىشچى - خىزمەتچىسى، 50 مىڭ يۈەن مەبلەغى بار.

1993 - يىل 8 - ئايدا 13 - تۈەن بىرلىشىپ تىجارەت قىلىشتىن چېكىنىپ چىقتى، بۇنىڭ بىلەن بۇ زاۋۇت تەمىنات - سودا كوپىراتىپىنىڭ مۇستەقىل تىجارەت قىلىدىغان ئورنى بولۇپ قالدى. 1993 - يىلىنىڭ ئاخىرىغا كەلگەندە زاۋۇتنىڭ ئىشچى - خىزمەتچىسى 7 گە، تۇراقلىق مۈلكىنىڭ قىممىتى 100 مىڭ يۈەنگە، يىللىق تىجارەت سوممىسى 100 مىڭ يۈەنگە، يارىتىلغان پايدا ۋە باج 14 مىڭ يۈەنگە يەتتى.

## 8. ئاپتوموبىل ترانسپورت كالىنى

تەمىنات - سودا كوپىراتىپىنىڭ ئاپتوموبىل ترانسپورت كالىنى 1991 - يىل 6 - ئاينىڭ 18 - كۈنى قۇرۇلدى، كالىن قۇرۇلغان دەسلەپكى مەزگىلدە چوڭ يۈك ئاپتوموبىلىدىن 7 سى بار ئىدى. بۇ كالىن ئاساسەن تەمىنات - سودا كوپىراتىپى سىستېمىسىنىڭ ئىچكى قىسمىدىكى ماددىي ئەشيانى ساقلاش - توشۇش خىزمىتى بىلەن قوشۇمچە باشقا ئورۇنلارنىڭ ماددىي ئەشيانىنى توشۇش بىلەن شۇغۇللاندى. 2 يىللىق تەرەققىي قىلىپ زورىيىش ئارقىلىق، 1993 - يىلىنىڭ ئاخىرىغا كەلگەندە ئىشچى - خىزمەتچىسى 30 غا، چوڭ يۈك ئاپتوموبىلى 16 گە، تۇراقلىق مۈلكىنىڭ قىممىتى 720 مىڭ يۈەنگە، بىر يىلدا توشۇغان يۈك 5 مىليون 120 مىڭ توننا. كىلومېتىرغا، تىجارەت كىرىمى 1 مىليون 280 مىڭ يۈەنگە يەتتى.

## 9. ئاساسىي قاتلام تەمىنات - سودا كوپىراتىپلىرى

1953 - يىلى تەمىنات - سودا كوپىراتىپى ئالدى بىلەن يېڭىمەھەللىدە ئاساسىي قاتلام تەمىنات - سودا كوپىراتىپى قۇرۇشنى نۇقتىدا سىناق قىلىش خىزمىتىنى ئىشلىدى، كېيىن يەنە مازارغوجام، توپبولدى



رايونلىرىدا ئاساسىي قاتلام تەمىنات - سودا كوپىراتىپى قۇردى.

ئاساسىي قاتلام تەمىنات - سودا كوپىراتىپى قۇرۇلغان دەسلەپكى مەزگىلدە تۈرلۈك مال، يېمەكلىك، توقۇلما بۇيۇم، يېزا ئىگىلىك ئىشلەپچىقىرىش ۋاسىتىلىرى تىجارىتى بىلەن شۇغۇللانغاندىن باشقا، يەنە ئاشلىق ئىدارىسىنىڭ تەكسە باھا ئاشلىقىنى ۋاكالىتەن ساتتى ۋە بازارنى گۆش، تۆمۈر دېھقانچىلىق سايمانى قاتارلىقلار بىلەن تەمىنلىدى.

1958 - يىلدىن كېيىن تور - نۇقتىلارنى كېڭەيتىش ئۈچۈن يەنە قايلىور، گۈلباغ، تارسىم، بازار، نۇرباغلاردا ئاساسىي قاتلام كوپىراتىپلىرى قۇرۇلدى. ئاھالە زىچ يېزا - كەنتلەردە سىناق تەرىقىسىدە شۆبە ماگىزىن، ۋاكالىتەن سېتىۋېلىش - سېتىش دۈكىنى ئېچىلدى.

1983 - يىلى سودا مىنىستىرلىكىنىڭ ئاپپاراتلارنى ئىخچاملاش توغرىسىدىكى يوليۇرۇقىغا ئاساسەن، ئەسلىدىكى بازارلىق ئاساسىي قاتلام كوپىراتىپى گۈلباغ ئاساسىي قاتلام كوپىراتىپىغا قوشۇۋېتىلدى.

1991 - يىلى ئاساسىي قاتلام كوپىراتىپلىرى سودا مىنىستىرلىكىنىڭ «تۆت كىچىك» نى زور كۈچ بىلەن راۋاجلاندۇرۇش توغرىسىدىكى يوليۇرۇقىنىڭ روھىغا ۋە ئۆزلىرىنىڭ ئەمەلىي ئەھۋالىغا ئاساسەن، كۆپ خىل ئىگىلىكنى پائال راۋاجلاندۇردى. شۇنىڭ بىلەن بىللە ئاساسىي قۇرۇلۇش بىلەن كەڭ كۆلەمدە شۇغۇللىنىپ، دۇكان، ئىشخانا، ئامبارلارنى ئومۇميۈزلۈك يېڭىلىدى ۋە ئۆزگەرتتى. 1993 - يىلى سېتىۋېلىش قىممىتى 18 مىليون 300 مىڭ يۈەنگە، سېتىش سوممىسى 22 مىليون 320 مىڭ يۈەنگە، يارىتىلغان پايدا ۋە باج 470 مىڭ يۈەنگە يەتتى.

## 10. تەمىنات - سودا كوپىراتىپىنىڭ ماگىزىنلىرى

تەمىنات - سودا كوپىراتىپى قۇرۇلۇش بىلەن ماگىزىن قۇرۇلدى، كېيىن تەمىنات - سودا كوپىراتىپىنىڭ ئاپپاراتى كۆپەيدى، كەسىپ تۈرى كېڭەيدى، تەمىنات - سودا كوپىراتىپىنىڭ ماگىزىنلىرى ئىشلەپچىقىرىش ۋاسىتىلىرى تىجارەت ئورنى، ئىشلەپچىقىرىش ۋاسىتىلىرى شىركىتى، تەمىنات - سودا كوپىراتىپى تىجارەت ئورنىغا تەۋە بولدى.

ئاساسىي قاتلام تەمىنات - سودا كوپىراتىپلىرى قارىمىقىدىمۇ تەمىنات - سودا كوپىراتىپى ماگىزىنى قۇرۇلدى، ھېسابات جەھەتتە ئاساسىي قاتلام تەمىنات - سودا كوپىراتىپىغا قارىدى.

1951 - يىلى پەقەت ناھىيە بازىرىدىلا بىر ماگىزىن بار ئىدى، بۇ ماگىزىن تۈرلۈك مالار ۋە كۈندىلىك بۇيۇملارنى ساتقاندىن باشقا، يەنە ئاشلىق، ياغ، گۆش بىلەن تەمىنلەيتتى. جەمئىيەتتە سودا ئاپپاراتلىرى ئۈزلۈكسىز مۇكەممەللەشكەندىن كېيىن، ئاشلىق - ياغ، گۆش كەسپى ئايرىلىپ چىقىلىپ، تۇرمۇش لازىمەتلىكلىرى بىلەن تەمىنلەش تۈرى كېڭەيدى. 1954 - يىلى شۆبە ماگىزىن قۇرۇلدى، شۇنىڭدىن كېيىن تۇرمۇش لازىمەتلىكلىرى بىلەن تەمىنلەش ئاپپاراتى ۋە كەسىپ تۈرى، كەسىپ مىقدارى يىلئويىل كېڭەيدى، تەمىنلىنىدىغان تۈرلەر تۈرلۈك مال، توقۇلما - ئىلمە توقۇلما بۇيۇم، قۇرۇق - ھۆل مېۋە - چېۋە، ھەرخىل تەمخۇرۇچ، يېمەكلىك، مېتال بۇيۇم - قاتناش - ئېلېكتر بۇيۇملىرى، گىرىم بۇيۇملىرى، شېكەر - تاماكا. ھاراق - چاي قاتارلىق 8 چوڭ تۈرگە يەتتى.

1988 - يىلدىن كېيىن تەمىنات - سودا كوپىراتىپى سېتىشنى ئىلگىرى سۈرىدىغان جانلىق، كۆپ خىل ۋاسىتىلەرنى قوللىنىپ، بازار كۈنى ماگىزىن ئالدىغا يايما يېيىپ، ئەتىياز ۋە كۈزدە كوپىراتىپ ھويلىسىدا تاۋار يەرمەنكىسى ئۇيۇشتۇرۇپ، كۆپ خىل، رەڭگارەڭ، دەرىجىسى كۆپ خىل تاۋارلار ئارقىلىق ھەرخىل قاتلامدىكى ئىستېمالچىلارنى جەلپ قىلىپ، خېلى ياخشى ئىقتىسادىي ئۈنۈمگە ئېرىشتى.





بۇ ماگىزىن ئاقسۇ سودا شىركىتىگە قارىدى. 1955 - يىل 10 - ئايدا دەرىجىسى ناھىيە دەرىجىلىك شۆبە سودا شىركىتى قىلىپ ئۆستۈرۈلدى، 1954 - يىل 4 - ئايدا گۈللۈك رەخت شىركىتى قىلىپ قۇرۇلدى. 1957 - يىل 11 - ئايدا سودا ئىدارىسى قۇرۇلۇپ، ناھىيىلىك سودا ئىشلىرىنى بىر تۇتاش باشقۇردى، شۇنىڭ بىلەن سودا ئاپپاراتىنىڭ سودا ئىشلىرىنى قوشۇمچە باشقۇرىدىغان مەمۇرىي فۇنكسىيىسى ئاخىرلاشتى. ئۇ چاغلاردا خۇسۇسىي ئىگىلىكتىكى سودا بىلەن شۇغۇللىنىدىغانلار ناھايىتى ئاز ئىدى، سودا شىركىتى، گۈللۈك رەخت شىركىتى ۋە ناھىيىلىك تەمىنات - سودا كوپىراتىپى بىرلەشتۈرۈۋېتىلدى، بۇ ئورۇنلارغا سودا ئىدارىسى رەھبەرلىك قىلدى، قارىمىقىدا 5 تىجارەت ئورنى، بىر پىششىقلاش زاۋۇتى قۇرۇلدى.

سانائەت مەھسۇلاتلىرى تىجارەت ئورنى (1963 - يىل 1 - ئايدا ئەمەلدىن قالدۇرۇلدى) بۇ ئورۇن كۈندىلىك سانائەت بۇيۇملىرى تىجارىتى بىلەن شۇغۇللاندى ھەمدە قوشۇمچە رەخت بېلىتى تارقىتىشنى باشقۇردى. مۇلازىمەت تىجارەت ئورنى بۇ ئورۇن قوشۇمچە يېمەكلىك، كۆكتات، گۆش، شېكەر، تاماكا، ھاراق تىجارىتى بىلەن شۇغۇللاندى ھەمدە شۇ خىلدىكى نەرسىلەرنى كىرگۈزۈش، سېتىۋېلىش، سىرتقا يۆتكەش، بىر تۇتاش تەقسىم قىلىنىدىغان بېلەت - ئىسپاتلارنى تارقىتىش فۇنكسىيىسىنى يۈرگۈزدى. ئىشلەپچىقىرىش ۋاسىتىلىرى تىجارەت ئورنى بۇ ئورۇن كىچىك دېھقانچىلىق ماشىنا - سايماننى، دېھقانچىلىق دورىسى، خىمىيىۋى ئوغۇت ۋە باشقا يېزا ئىگىلىك ئىشلەپچىقىرىش ۋاسىتىلىرى تىجارىتى بىلەن شۇغۇللىنىدۇ.

يەرلىك مەھسۇلاتلار تىجارەت ئورنى بۇ ئورۇن ئۆرۈك قېقى، شاپتۇل قېقى، ئۆرۈك مېغىزى قاتارلىق قۇرۇق مېۋە، مېۋە - چېۋىلەرنى سېتىۋېلىپ يۇقىرىغا يۆتكەشكە، خەلق تۇرمۇشىدا زۆرۈر بولغان چوپۇن قازان، قاچا - قۇچا، قول سانائەت مەھسۇلاتلىرى بىلەن تەمىنلەشكە مەسئۇل.

پاختا - چىگە تىجارەت ئورنى بۇ ئورۇن پاختا، كەندىر، ياۋا كەندىر سېتىۋېلىشقا مەسئۇل. ئۇنىۋېرسال پىششىقلاش زاۋۇتى 1958 - يىلدىكى «چوڭ سەكرەپ ئىلگىرىلەش» مەزگىلىدە ناھىيە بازىرىدىكى قول سانائەتچىلەرنىڭ كىچىك كارخانىلىرى بىرلەشتۈرۈلۈپ، ئاساسەن جايىۇ، ئاچچىقۇ، پۇرچاق مەھسۇلاتى، پېچىنە - پىرەنىك، ھاراق ئىشلەپچىقىرىلدى (1959 - 1962 - يىلغىچە لاتا ئاياغ، كىيىم - كېچەك، سوپۇن، ماشىنوگىرە ئىشلەپچىقىرىلدى).

1962 - يىلى «دۆلەت ئىگىلىكى بىلەن بىرلەشمە ئىگىلىك» نى ئايرىش يولغا قويۇلدى، 2 - يىلى پاختا - چىگە، يەرلىك مەھسۇلاتلار، ئىشلەپچىقىرىش ۋاسىتىلىرى شىركىتى ناھىيىلىك تەمىنات - سودا كوپىراتىپىغا قوشۇۋېتىلدى.

1963 - يىل 3 - ئايدا سانائەت مەھسۇلاتلىرى تىجارەت ئورنى تۈرلۈك ماللار شىركىتى بىلەن توقۇمىچىلىق مەھسۇلاتلىرى شىركىتىگە ئايرىلدى. تۈرلۈك ماللار شىركىتى مېتال بۇيۇم، قاتناش، خىمىيە سانائىتى بۇيۇملىرى، كۈندىلىك تۈرلۈك ماللار، مەدەنىيەت - تەنتەربىيە بۇيۇملىرى، نېفىت مەھسۇلاتلىرى تىجارىتى بىلەن؛ توقۇمىچىلىق مەھسۇلاتلىرى شىركىتى پاختا، يۇڭ، يۇڭ توقۇلما، سۈكنو، خىمىيىۋى تالادىن توقۇلغان رەخت قاتارلىق ھەر خىل توقۇلما بۇيۇم، ئىلمە توقۇلما بۇيۇم ۋە كىيىم - كېچەك تىجارىتى بىلەن شۇغۇللاندى. مۇلازىمەت تىجارەت ئورنى ئەمەلدىن قالدۇرۇلۇپ يېمەكلىك شىركىتى قىلىندى، بۇ شىركەت شېكەر، تاماكا، ھاراق، گۆش، يېمەك - ئىچمەك، مېھمانخانا، ساتىراشخانا تىجارىتى بىلەن شۇغۇللانغاندىن باشقا، ئۇنىۋېرسال پىششىقلاش زاۋۇتىنى باشقۇردى. گۆش تۈرى قارىمىقىدا كالا، قوي بورداش فېرمىسى، چوشقا فېرمىسى، كالا، قوي ساقلايدىغان چوڭ ئوتلاق تەسىس قىلىندى، گۆشچى، ئەترەتلەرنىڭ بىر تۇتاش سېتىۋېلىش، سېتىۋېلىش، بېلەتلىك تەمىنلەش، يۇقىرىغا يۆتكەش خىزمىتىگە مەسئۇل بولدى. بۇ چاغدا سودا ئىدارىسى ئەمەلدىن قالدۇرۇلدى.

1964 - يىلى ناھىيىلىك سودا ئىدارىسى ئەسلىگە كەلتۈرۈلدى، ئۇ شىركەتلەرنىڭ بوغالتىرلىق،

ستاتىستىكا مەلۇمات جەدۋىلىنى جەملەشكە مەسئۇل بولدى، تاۋار ئوبوروت پىلانىنى تۈزۈپ چۈشۈردى.

1966 - يىلى تۈرلۈك ماللار شىركىتى، توقۇمىچىلىق مەھسۇلاتلىرى شىركىتى، ھۆكۈمەت بىلەن خۇسۇسلار شىركەتلىكىدىكى ماگىزىن، تىببىي دورا ماگىزىنى بىرلەشتۈرۈلۈپ سودا شىركىتى دەپ ئاتالدى.

1976 - يىلى 2 - ئايدا نېفىت كەسپى سودا شىركىتىدىن ئايرىپ چىقىلىپ، شايار ناھىيىلىك نېفىت شىركىتى قۇرۇلدى.

1978 - يىلى 6 - ئايدا تىببىي دورا ماگىزىنى سودا شىركىتىدىن ئايرىپ چىقىلىپ، شايار ناھىيىلىك تىببىي دورا شىركىتى قۇرۇلدى، 1966 - يىلى 5 - ئايدا شىركەت قارىمىقىدا بۇغا فېرمىسى، چۈچۈكبۇيا سېتىۋېلىش مەيدانى قۇرۇلدى.

1979 - يىلى سودا شىركىتى ئەمەلدىن قالدۇرۇلۇپ، تۈرلۈك ماللار شىركىتى بىلەن توقۇمىچىلىق مەھسۇلاتلىرى شىركىتىنىڭ تۈزۈلمىسى ئەسلىگە كەلتۈرۈلدى ۋە ئەسلىدىكى كەسپى بويىچە تىجارەت قىلدى.

شۇ يىلى 9 - ئايدا يېمەك - ئىچمەك مۇلازىمەت شىركىتى قۇرۇلۇپ، ئەسلىدە يېمەكلىك شىركىتىگە قاراشلىق يېمەك - ئىچمەك، مېھمانخانا، ساتىراشخانا، سۈرەت تارتىش كەسپى ئايرىپ چىقىلدى.

1988 - يىلى شېكەر - تاماكا - ھاراق تىجارىتى كەسپى يېمەكلىك شىركىتىدىن ئايرىپ چىقىلىپ، شايار ناھىيىلىك شېكەر - تاماكا - ھاراق شىركىتى قۇرۇلدى. يېمەكلىك زاۋۇتى (يەنى ئۇنىۋېرسال زاۋۇت) شېكەر - تاماكا - ھاراق شىركىتىنىڭ قارىمىقىدىكى سودا باشقۇرغان كارخانا (1994 - يىلى 11 - ئايدا ۋەيران بولدى).

1984 - يىلى ناھىيىلىك ماددىي ئەشيا بىلەن تەمىنلەش پونكىتى ناھىيىلىك يېزا ئىگىلىك ماشىنىلىرى شىركىتى ۋە ناھىيىلىك ماددىي ئەشيا شىركىتىگە ئايرىلدى؛ ئۇنىڭ تەكتى ناھىيىلىك پىلان كومىتېتى قارىمىقىدىكى پىلانلىق يۆتكەش ئاپپاراتى ئىدى.

شايار ناھىيىسى بويىچە دۆلەت سودىسىنىڭ 1978 — 1993 - يىلغىچە بولغان

سېتىۋېلىش - سېتىش ئەھۋالى

بىرلىكى: تۈمەن يۈەن

جەدۋەل: 8 — 4

| جەمئىيەت بويىچە ئاۋارلارنىڭ پارچە سېتىلىش سوممىسى |         |                     |                      |   | دۆلەت ئىچىدە ساپ سېتىلغىنى | دۆلەت ئىچىدە ساپ سېتىۋېلىنغىنى | يىللار |
|---|---------|---------------------|----------------------|---|----------------------------|--------------------------------|--------|
| جەمئىي  | سانائەت | ئائىلەلەر ئىستېمالى | يېمەك - ئىچمەك كەسپى | دېھقانلارنىڭ ئەيرىي دېھقانلارغا ساتقىنى |                            |                                |        |
| 1516.5  | 65.5    | 1192.8              | 31.3                 |   | 1220                       | 1027                           | 1978   |
| 1786  | 86      | 1565                | 38                   |   | 1600                       | 1240                           | 1979   |
| 2013.9  | 39.5    | 1766                | 63.9                 |   | 1784.8                     | 1578                           | 1980   |
| 1981.1  | 62.1    | 1734                | 45.6                 | 119.8                                   | 1675.6                     | 1661.2                         | 1981   |
| 2084  | 75.1    | 1487.1              | 23                   | 225.9                                   | 1748.7                     | 1740.1                         | 1982   |
| 2173.4  | 39.1    | 1530                | 13.8                 | 208.7                                   | 1867.5                     | 1599.4                         | 1983   |
| 2322.4  | 34.6    | 1572.5              | 13.6                 | 248.7                                   | 1999.2                     | 1821.9                         | 1984   |
| 2553.6  | 57.3    | 2144.3              | 72.1                 | 252.8                                   | 2222.7                     | 1368.7                         | 1985   |
| 3074.7  | 65.8    | 2408.7              | 145                  | 266.6                                   | 2148.8                     | 1740.8                         | 1986   |

|      |     |      |     |     |      |       |      |
|------|-----|------|-----|-----|------|-------|------|
| 3527 | 73  | 2694 | 183 | 374 | 2929 | 2648  | 1987 |
| 4665 | 160 | 3779 | 211 | 337 | 3834 | 3064  | 1988 |
| 4482 | 75  | 3570 | 274 | 405 | 3805 | 4836  | 1989 |
| 5355 | 79  | 4456 | 292 | 394 | 4774 | 11355 | 1990 |
| 7102 | 89  | 5923 | 333 | 367 | 6609 | 14138 | 1991 |
| 7811 | 87  | 6354 | 353 | 428 | 7408 | 11105 | 1992 |
| 8617 | 68  | 6848 | 413 | 527 | 9766 | 15061 | 1993 |

ئىزاھ: 1. دۆلەت ئىچىدىكى ساپ سېتىۋېلىنغىنى ھەرخىل ئىقتىسادىي تىپتىكى كارخانىلارنىڭ ئېلىپ سېتىش ۋە پىششىقلىغاندىن كېيىن ئېلىپ سېتىش ئۈچۈن، ئىچكى بازار ئارقىلىق سودا ئورنىدىن باشقا ئورۇنلاردىن ۋە شەخسلەردىن سېتىۋالغان تاۋارلارنى كۆرسىتىدۇ.

2. دۆلەت ئىچىدە ساپ سېتىلغىنى ھەرخىل ئىقتىسادىي تىپتىكى كارخانىلارنىڭ ئىچكى بازار ئارقىلىق چەمبەرلىكتىكى سودا ئورنىدىن باشقا ئورۇنلار ۋە شەخسلەرگە ساتقان تاۋارلارنى كۆرسىتىدۇ.

3. دۆلەت ئىچىدە ساپ سېتىۋېلىنغان يېزا ئىگىلىك ئىشلەپچىقىرىش ۋاسىتىلىرىنىڭ يېزا ئىگىلىك مەھسۇلاتلىرىغا ئايلاندۇرۇلغاندىن كېيىن سودا كارخانىلىرىنىڭ ئىچكى قىسمىدا سىرتقا (ناھىيە سىرتىغا) يۆتكەلگەن دۆلەت ئىچىدىكى ساپ سېتىشقا كىرمەيدۇ. يەككە سودا ئورۇنلىرى ناھىيە تەۋەسىدىكى سودا كارخانىلىرىدىن سېتىۋالغان تاۋارلار سېتىلغاندىن كېيىن دۆلەت ئىچىدىكى ساپ سېتىشقا كىرمەيدۇ. چۈنكى دۆلەت ئىچىدىكى ساپ سېتىش سودا كارخانىلىرىنىڭ ساتقىنىنى كۆرسىتىدۇ، يەككە سودا ئورۇنلىرىنىڭ ساتقىنىنى ئۆز ئىچىگە ئالمايدۇ.

## 2 § . كەسپىي شىركەتلەر

### 1. تۈرلۈك ماللار (سودا) شىركىتى

1949 - يىلىدىن ئىلگىرى شايارغا كېرەكلىك تۈرلۈك مال تاۋارلىرىنى ئۇششاق تىجارەتچىلەر سېتىۋېلىپ، بازاردا ساتاتتى.

1949 - يىلىدىن كېيىن تۈرلۈك مال تاۋارلىرىنى دۆلەت ئىلكىدىكى سودا ئورۇنلىرى، تەمىنات - سودا كوپىراتىپى، خۇسۇسىي ئىگىلىكتىكى ئورۇنلار كىرىشتۈرۈپ تىجارەت قىلدى. 1950 - 1955 - يىلىغىچە تۈرلۈك مال تاۋارلىرىنى ئاساسەن سودا ماگىزىنلىرى تىجارەت قىلدى. 1959 - يىلى بىرقىسىم تۈرلۈك مال تاۋارلىرى بىلەن تەمىنلەش كۈندىن كۈنگە جىددىيلەشتى، خەلق تۇرمۇشىنىڭ ئاساسىي ئېھتىياجىغا كاپالەتلىك قىلىش ئۈچۈن، بىرقىسىم تاۋارلار (مەسىلەن: رېزىنكا ئاياغ كىيىم، بەتىنكە، يۈز سوپۇنى، سەرەڭگە) بىلەن چەكلىك تەمىنلەش يولغا قويۇلدى، كېيىن بېلەتلىك، كىنىشكىلىك چەكلىك تەمىنلىنىدىغان تاۋارلارنىڭ تۈرى ئۈزلۈكسىز كۆپەيدى. 1962 - يىلىدىن كېيىن بېلەتلىك، كېنىشكىلىك چەكلىك تەمىنلىنىدىغان تاۋارلار تەدرىجىي ئازايدى. «مەدەنىيەت زور ئىنقىلابى» مەزگىلىدە تاۋار تۈرى بىرلا خىل، مىقدارى ئاز بولغاچقا، تەمىنلەشتە يەنە بىر قېتىم جىددىيلىك كۆرۈلدى، 1977 - يىلىغا كەلگەندە تاۋار بىلەن تەمىنلەش ياخشىلىنىشقا باشلىدى. 1980 - يىلىدىن باشلاپ تۈرلۈك مال تاۋارلىرى بىلەن كەڭكۈشادە تەمىنلەندى، تاۋار تۈرى كۆپەيدى، سېتىلىش مىقدارىمۇ زور ھەجىمدە ئاشتى.

1954 - 1962 - يىلىغىچە 47 مىڭ 504 پار رېزىنكا ئاياغ كىيىم سېتىۋېلىنىپ، 30 مىڭ 964 پار؛ 2395 ساندۇق سوپۇن سېتىۋېلىنىپ، 1757 ساندۇق؛ 3079 ساندۇق يۈز سوپۇنى سېتىۋېلىنىپ، 3195 ساندۇق؛ 2340 ساندۇق سەرەڭگە سېتىۋېلىنىپ، 3100 ساندۇق؛ 2780 چايدان سېتىۋېلىنىپ، 896 چايدان سېتىلدى.

شايار ناھىيىسى بويىچە 1963 — 1993 - يىلغىچە بىرقىسىم كۈندىلىك  
تۇرمۇش بۇيۇملىرىنىڭ سېتىلىش ئەھۋالى

جەدۋەل: 8 — 5

| تۈرى<br>يىللار | رېزىنكا ئاباغ<br>كىيىم (پار) | سوپۇن<br>(ساندۇق) | چايدان (دانە) | كىيىم تىكىش<br>ماشىنىسى<br>(دانە) | قول سائىتى<br>(دانە) | سەرەڭگە<br>(بولاق) | سوپۇن<br>پاراشۇكى<br>(بولاق) |
|----------------|------------------------------|-------------------|---------------|-----------------------------------|----------------------|--------------------|------------------------------|
| 1963           | 16505                        | 942               | 789           | 282                               | 27                   | 740                |                              |
| 1964           | 19663                        | 1130              | 915           | 168                               | 24                   | 1016               |                              |
| 1965           | 30196                        | 1428              | 1235          | 222                               | 66                   | 1161               |                              |
| 1966           | 35013                        | 1346              | 1921          | 313                               | 63                   | 1180               |                              |
| 1967           | 33262                        | 1534              | 2917          | 474                               | 72                   | 1627               |                              |
| 1968           | 30379                        | 922               | 1769          | 242                               | 150                  | 385                |                              |
| 1969           | 33302                        | 1411              | 1246          | 439                               |                      |                    |                              |
| 1970           | 28910                        | 464               | 598           | 326                               |                      | 1254               |                              |
| 1971           | 22765                        | 657               | 1929          | 445                               | 121                  |                    |                              |
| 1972           | 68315                        | 2143              | 5086          | 437                               | 82                   |                    |                              |
| 1973           | 24183                        | 1431              | 2380          | 335                               | 141                  |                    |                              |
| 1974           | 22707                        | 2298              | 2282          | 390                               | 387                  |                    |                              |
| 1975           | 29840                        | 924               | 3389          | 439                               | 406                  | 1890               | 22432                        |
| 1976           | 41572                        | 2250              | 1916          | 312                               | 911                  | 947                | 28840                        |
| 1977           | 36495                        | 2529              | 5374          | 708                               | 360                  |                    | 5010                         |
| 1978           | 23775                        | 1486              | 5663          | 707                               | 931                  | 3307               | 88424                        |
| 1979           | 28661                        | 1344              | 6199          | 749                               | 851                  | 2250               | 41049                        |
| 1980           | 22054                        | 1139              | 7072          | 699                               | 1317                 | 4010               | 52544                        |
| 1981           | 28834                        | 1591              | 5116          | 767                               | 1007                 | 3114               | 49161                        |
| 1982           | 21105                        | 1889              | 4328          | 586                               | 1828                 | 2492               | 58723                        |
| 1983           | 26958                        | 1227              | 4103          | 661                               | 1326                 | 2590               | 61171                        |
| 1984           | 18135                        | 791               | 3440          | 585                               | 1048                 | 2104               | 41240                        |
| 1985           | 17182                        | 940               | 2685          | 302                               | 1173                 | 1294               | 38120                        |
| 1986           | 23509                        | 241               | 3425          | 259                               | 658                  | 1243               | 17900                        |
| 1987           | 20049                        | 302               | 3672          | 220                               | 1057                 | 505                | 19120                        |
| 1988           | 37074                        | 633               | 6668          | 570                               | 1508                 | 747                | 34290                        |
| 1989           | 38901                        | 542               | 3572          | 342                               | 1483                 | 3006               | 19210                        |
| 1990           | 35797                        | 618               | 5665          | 719                               | 1206                 | 3359               | 17856                        |
| 1991           | 21793                        | 262               | 6845          | 427                               | 913                  | 1383               | 16700                        |
| 1992           | 9764                         | 180               | 5560          | 352                               | 1009                 | 349                | 18120                        |
| 1993           | 7722                         | 167               | 1791          | 289                               | 1308                 | 277                | 1872                         |



شايار ناھىيىلىك تۈرلۈك ماللار (سودا) شىركىتىنىڭ 1963 — 1993 - يىلغىچە  
بولغان سېتىۋېلىش - سېتىش ئومۇمىي قىممىتى

بىرلىكى: يۈەن

جەدۋەل: 8 — 6

| يىللار | سېتىۋېلىنغانى | سېتىلغانى | قالدۇق  |
|--------|---------------|-----------|---------|
| 1963   | 654038        | 593497    | 708062  |
| 1964   | 781002        | 814647    | 759038  |
| 1965   | 566584        | 1341565   | 727693  |
| 1966   | 2142757       | 2170853   | 1304084 |
| 1967   | 8554370       | 4107218   | 1291794 |
| 1968   | 3084043       | 3695881   | 1224875 |
| 1969   | 3216769       | 3440919   | 917259  |
| 1970   | 3682372       | 4027904   | 1246605 |
| 1971   | 3998373       | 3874731   | 1573984 |
| 1972   | 3167775       | 5419758   | 1372873 |
| 1973   | 3380344       | 1984408   | 1722316 |
| 1974   | 4098366       | 4532423   | 1553992 |
| 1975   | 5138791       | 5602130   | 2052515 |
| 1976   | 3614250       | 3607883   | 2159014 |
| 1977   | 5167846       | 5302939   | 2406701 |
| 1978   | 6886983       | 7507587   | 2888983 |
| 1979   | 7581051       | 8898720   | 2858767 |
| 1980   | 2700414       | 3083588   | 1158816 |
| 1981   | 2754916       | 2894867   | 1421051 |
| 1982   | 2271783       | 2865439   | 1391513 |
| 1983   | 2144581       | 2997351   | 1397372 |
| 1984   | 2425734       | 2792368   | 1339999 |
| 1985   | 2032440       | 3159529   | 1314732 |
| 1986   | 2555995       | 3214967   | 1528137 |
| 1987   | 3123045       | 3697143   | 1688461 |
| 1988   | 5450667       | 5769278   | 2321642 |
| 1989   | 4802073       | 5569523   | 2268379 |
| 1990   | 3123045       | 3697143   | 1688461 |
| 1991   | 6437359       | 10093681  | 3088941 |
| 1992   | 4896911       | 8613331   | 2993139 |
| 1993   | 4434111       | 7383385   | 2806246 |

ئىزاھ: 1980 - يىلدىن 1993 - يىلغىچە بولغان سېتىۋېلىش - سېتىش سوممىسى ئوقۇمىچىلىق مەھسۇلاتلىرى  
شىركىتىنىڭ سېتىۋېلىش - سېتىش سوممىسىنى ئۆز ئىچىگە ئالىدۇ.

1956 - يىلدىن ئىلگىرى مېتال بۇيۇم، قاتناش - ئېلېكتر مەھسۇلاتلىرىنى ئاساسەن سودا شىركىتى قىلاتتى. 1954 - يىلدىن 1956 - يىلغىچە 2 ۋېلىسپىت سېتىلدى، 1957 - يىلدىن 1962 - يىلغىچە 157 ۋېلىسپىت سېتىۋېلىندى، 129 ۋېلىسپىت سېتىلدى. 1963 - يىلدىن 1987 - يىلغىچە 20 مىڭ 130 ۋېلىسپىت، 342 توننا مىق، 301 توننا سىم سېتىلدى. 1965 - يىلدىن 1987 - يىلغىچە 9036 رادىئولۇق ئۇنئالغۇ، 1984 - يىلدىن 1987 - يىلغىچە 446 توك شامالدىرۇغۇچ، 463 كىرئالغۇ، 970 تېلېۋىزور، 16 توڭلاتقۇ سېتىلدى.

شايار ناھىيىسىنىڭ 1963 - يىلدىن 1993 - يىلغىچە مېتال بۇيۇم، قاتناش - ئېلېكتر مەھسۇلاتلىرىنى سېتىش ئەھۋالى

جەدۋەل: 8 - 7

| يىللار | مەھسۇلات نامى | ۋېلىسپىت (دانە) | تېلېۋىزور (دانە) | توك شامالدىرۇغۇچ (دانە) | رادىئولۇق ئۇنئالغۇ (دانە) | كىرئالغۇ (دانە) | توڭلاتقۇ (دانە) | مىق (كىلوگرام) | سىم (كىلوگرام) |
|--------|---------------|-----------------|------------------|-------------------------|---------------------------|-----------------|-----------------|----------------|----------------|
| 1963   | 49            |                 |                  |                         |                           |                 |                 | 2250           | 1615           |
| 1964   | 56            |                 |                  |                         |                           |                 |                 | 7470           | 3354           |
| 1965   | 101           |                 |                  |                         | 56                        |                 |                 | 14665          | 23725          |
| 1966   | 205           |                 |                  |                         | 33                        |                 |                 | 7220           | 9067           |
| 1972   | 2095          |                 |                  |                         | 27                        |                 |                 | 14680          | 15650          |
| 1973   | 730           |                 |                  |                         | 199                       |                 |                 | 5400           | 12100          |
| 1974   | 545           |                 |                  |                         | 401                       |                 |                 | 2780           | 17940          |
| 1975   | 816           |                 |                  |                         | 428                       |                 |                 | 19890          | 14500          |
| 1976   | 569           |                 |                  |                         | 726                       |                 |                 | 25785          | 14425          |
| 1977   | 920           |                 |                  |                         | 425                       |                 |                 | 2150           | 9460           |
| 1978   | 1133          |                 |                  |                         | 372                       |                 |                 | 16405          | 20450          |
| 1979   | 909           |                 |                  |                         | 532                       |                 |                 | 26592          | 19810          |
| 1980   | 1030          |                 |                  |                         | 666                       |                 |                 | 23484          | 22850          |
| 1981   | 1026          |                 |                  |                         | 1136                      |                 |                 | 23023          | 15915          |
| 1982   | 1414          |                 |                  |                         | 1340                      |                 |                 | 24850          | 20741          |
| 1983   | 2512          |                 |                  |                         | 696                       |                 |                 | 31345          | 18283          |
| 1984   | 2232          | 67              | 118              | 394                     | 130                       |                 |                 | 27029          | 19626          |
| 1985   | 1391          | 270             | 10               | 469                     | 62                        | 5               |                 | 18967          | 18781          |
| 1986   | 1289          | 228             | 81               | 362                     | 89                        | 3               |                 | 13341          | 14819          |
| 1987   | 1108          | 405             | 237              | 624                     | 182                       | 8               |                 | 10094          | 6980           |
| 1988   | 2480          | 501             | 273              | 1023                    | 335                       | 90              |                 | 25195          | 18339          |
| 1989   | 2143          | 276             | 157              | 572                     | 273                       | 13              |                 | 21434          | 28956          |
| 1990   | 3052          | 589             | 216              | 812                     | 214                       | 9               |                 | 25612          | 29171          |
| 1991   | 4662          | 1010            | 281              | 2011                    | 410                       | 56              |                 | 29865          | 32022          |
| 1992   | 3987          | 858             | 366              | 1095                    | 313                       | 109             |                 | 44126          | 38489          |
| 1993   | 1635          | 737             | 163              | 529                     | 262                       | 99              |                 | 23858          | 33895          |

## 2. توقۇمىچىلىق مەھسۇلاتلىرى شىركىتى

چىڭ سۇلالىسىنىڭ ئاغىرى، مىنگونىڭ باشلىرىدا ناھىيە تەۋسىدە توقۇمىچىلىق مەھسۇلاتلىرىنى يەككە تىجارەتچىلەر ئېلىپ - ساتاتتى. خۇسۇسىي دۇكاندىن نەچچە ئونى بار ئىدى، ئۇلار روسىيە - سوۋېت ئىتتىپاقى ۋە ئىچكى ئۆلكىلەرنىڭ تاۋارلىرىنى ئېلىپ كېلىپ ساتتى.

1955 - يىلدىن كېيىن پاختا رەختىنى سودا شىركىتى بىرتۇتاش سېتىۋېلىپ بىرتۇتاش ساتتى؛ 1957 - يىلى پاختا رەخت ۋە پاختا توقۇلما بۇيۇملىرى بىلەن بېلەتلىك تەمىنلەندى؛ 1959 - يىلى پاختا توقۇلما مەھسۇلاتلىرى بىلەن تەمىنلەش جىددىي بولدى، 1960 - يىلدىن باشلاپ پاختا رەخت، تور پاختا، يۇڭ يىپ بىلەن كىنىشكىگە ئاساسەن چەكلىك تەمىنلەش يولغا قويۇلدى، كېيىن بېلەتلىك، كىنىشكىلىك تەمىنلىنىدىغان تاۋارلارنىڭ تۈرى يەنىمۇ كۆپەيدى. 1960 - يىلدىن كېيىن ئىقتىساد تەدرىجىي ياخشىلاندى، تاۋارلارمۇ تەدرىجىي كۆپەيدى، كىنىشكىلىك، بېلەتلىك تەمىنلىنىدىغان تاۋارلار زور دەرىجىدە ئازايدى، «مەدەنىيەت زور ئىنقىلابى» مەزگىلىدە تاۋار تۈرى بىرلا خىل، مىقدارى ئاز بولۇپ، بېلەتلىك، كىنىشكىلىك تەمىنلەش دائىرىسى يەنە كېڭەيدى، 1977 - يىلى تەمىنلەش ياخشىلىنىشقا باشلىدى، 1980 - يىلى پاختا رەختتىن باشقا توقۇمىچىلىق مەھسۇلاتلىرى بىلەن كەڭكۈشادە تەمىنلەندى، 1983 - يىلى 12 - ئايدا رەخت بېلىتى ئەمەلدىن قالدۇرۇلدى. 1978 - يىلدىن كېيىن ھەر خىل تاۋارلارغا نىسبەتەن بىرتۇتاش سېتىش، پىلانلىق سېتىۋېلىش، بەلگىلەپ سېتىۋېلىش، تاللاپ سېتىۋېلىشتىن ئىبارەت 4 خىل سېتىۋېلىش - سېتىش شەكلى قوللىنىلدى، تاۋارلارنىڭ ئۆزلۈكىسىز كۆپىيىشىگە ئىگىشىپ، سېتىش مىقدارى ھەسسىلەپ ئاشتى.

1963 - 1987 - يىلغىچە 20 مىليون 854 مىڭ مېتىر پاختا رەخت، 1 مىليون 545 مىڭ مېتىر خىمىيىۋى تاللىق رەخت ۋە تېرېلىن، 337 مىڭ مېتىر نىلون رەخت، 2 مىليون 89 مىڭ مېتىر تاۋار - دۇردۇن، 17 مىڭ 302 كىلوگرام يۇڭ يىپ، 903 مىڭ 235 دانە لۆڭگە، 479 مىڭ 184 جۈپ پايپاق، 32 مىڭ 274 قۇر كىيىم - كېچەك سېتىلدى.

شايار ناھىيىسى بويىچە توقۇمىچىلىق مەھسۇلاتلىرىنىڭ 1963 - 1993 - يىلغىچە بولغان سېتىلىش ئەھۋالى

جەدۋەل: 8 - 8

| يىللار | تاۋار نامى | پاختا رەخت (مېتىر) | خىمىيىۋى تاللىق رەخت، تېرېلىن (مېتىر) | نىلون (مېتىر) | تاۋار - دۇردۇن (مېتىر) | يۇڭ يىپ (كىلوگرام) | لۆڭگە (دانە) | پايپاق (جۈپ) | كىيىم - كېچەك (قۇر) |
|--------|------------|--------------------|---------------------------------------|---------------|------------------------|--------------------|--------------|--------------|---------------------|
| 1963   |            |                    |                                       |               |                        | 3.5                | 234          | 1632         | 740                 |
| 1964   |            |                    |                                       |               |                        |                    |              |              | 820                 |
| 1965   |            | 131697             |                                       | 584           | 11955                  |                    | 1140         | 3600         | 86                  |
| 1966   |            | 973146             | 18140                                 | 4872          | 102893                 | 289                | 18925        | 23464        |                     |
| 1967   |            | 825525             | 12279                                 | 3995          | 165472                 | 301                | 33731        | 10011        | 1401                |
| 1968   |            | 725037             | 16467                                 | 6020          | 103971                 | 1818               | 30402        | 18288        | 2054                |
| 1969   |            | 891524             | 25804                                 | 4065          | 36008                  | 1321               | 47520        | 19408        |                     |
| 1970   |            | 810381             | 23291                                 | 4430          | 48995                  | 3039               | 31308        | 22759        |                     |
| 1971   |            | 1077634            | 19134                                 | 4125          | 40580                  | 330                | 38261        | 15046        |                     |
| 1972   |            | 769843             | 16880                                 | 16037         | 159025                 | 210                | 23510        | 25235        | 8782                |
| 1973   |            | 878867             | 33594                                 | 5256          | 25165                  | 536                | 33165        | 28392        | 8062                |

|       |       |        |      |        |       |        |         |      |
|-------|-------|--------|------|--------|-------|--------|---------|------|
| 8124  | 37550 | 37590  | 839  | 78049  | 4936  | 32400  | 967581  | 1974 |
| 4963  | 24290 | 31480  | 280  | 57207  | 4115  | 37958  | 1370536 | 1975 |
| 2802  | 10236 | 19008  | 1738 | 59120  | 3544  | 20695  | 939383  | 1976 |
| 2583  | 7600  | 8800   | 343  | 68543  | 3449  | 23166  | 1026240 | 1977 |
| 5909  | 19246 | 32185  | 233  | 107267 | 17944 | 26384  | 1241118 | 1978 |
| 13717 | 18340 | 38285  | 708  | 81118  | 20361 | 33397  | 1366330 | 1979 |
| 22841 | 25894 | 35752  | 498  | 125048 | 29209 | 93303  | 1367785 | 1980 |
| 8909  | 14853 | 30546  | 506  | 126897 | 14153 | 14544  | 1253044 | 1981 |
| 34438 | 44348 | 87265  | 903  | 110317 | 27830 | 106092 | 1279271 | 1982 |
| 37437 | 15518 | 49320  | 477  | 139222 | 39428 | 140939 | 599913  | 1983 |
| 50439 | 24170 | 66930  | 918  | 148627 | 30424 | 325218 | 686101  | 1984 |
| 40179 | 12038 | 124552 | 452  | 69517  | 40320 | 242851 | 560257  | 1985 |
| 38837 | 14436 | 40496  | 1153 | 116932 | 17681 | 169327 | 393582  | 1986 |
| 29635 | 42830 | 42830  | 410  | 108734 | 34621 | 103801 | 618977  | 1987 |
| 44469 | 84648 | 24508  | 1421 | 40274  | 5422  | 111054 | 628305  | 1988 |
| 25406 | 48747 | 26563  | 569  | 34829  | 3317  | 101093 | 719562  | 1989 |
| 4647  |       | 26823  | 5265 | 45461  | 5433  | 24052  | 613877  | 1990 |
| 31542 |       | 42692  | 2459 | 17243  | 8927  | 48740  | 719432  | 1991 |
| 19884 |       | 47386  | 2229 | 7351   | 3932  | 6065   | 177419  | 1992 |
| 11118 |       | 34565  | 1587 | 5240   | 3986  | 4386   | 95584   | 1993 |

شايار ناھىيىسى بويىچە توقۇمىچىلىق مەھسۇلاتلىرىنىڭ 1980 — 1993 - يىلغىچە  
بولغان سېتىۋېلىنىش - سېتىش ئومۇمىي قىممىتى

بىرلىكى: يۈەن

جەدۋەل: 8 — 9

| قالدۇق  | سېتىلغىنى | سېتىۋېلىنغىنى | تۈرى              |
|---------|-----------|---------------|-------------------|
|         |           |               | سوممىسى<br>يىللار |
| 1462930 | 5847810   | 5703362       | 1980              |
| 2025315 | 5205074   | 5476732       | 1981              |
| 2439729 | 5032785   | 5064605       | 1982              |
| 2556463 | 4538313   | 4334683       | 1983              |
| 2431085 | 4776052   | 4382975       | 1984              |
| 1811672 | 3926180   | 3430334       | 1985              |
| 2118513 | 2934940   | 2704536       | 1986              |
| 1538115 | 2932038   | 2199714       | 1987              |
| 1275532 | 3880627   | 2848128       | 1988              |
| 1888935 | 4142707   | 3896146       | 1989              |
| 2905301 | 5314095   | 2835329       | 1990              |
| 4158876 | 5630233   | 3298475       | 1991              |
| 3677409 | 4237941   | 3078433       | 1992              |
| 1585029 | 4746457   | 1477150       | 1993              |

## 3. يېمەكلىك شىركىتى

1963 - يىلى يېمەكلىك شىركىتى قۇرۇلغاندا ئىچكى قىسىمدا 4 بۆلۈمچە (كەسپىي بۆلۈمچە، مالىيە، بوغالتىرلىق بۆلۈمچىسى، كادىرلار - كاتىبات بۆلۈمچىسى، مەمۇرىي بۆلۈمچە)، 3 مەيدان - فېرما (كالا، قوي فېرمىسى، چوشقا فېرمىسى، ئۇنىۋېرسال پىششىقلاش زاۋۇتى)، 8 پارچە سېتىش ماگىزىنى، 2 چوشقا سېتىۋېلىش پونكىتى (چوشقا فېرمىسىغا تەۋە)، بىر كالا، قوي ساقلاش ئوتلىقى (كالا - قوي فېرمىسىغا تەۋە) تەسىس قىلىندى، تىجارەت تۈرلىرى ئىنتايىن ئارىلاش ئىدى. 1979 - يىلى 9 - ئايدا يېمەك - ئىچمەك مۇلازىمەت شىركىتى قۇرۇلۇپ، يېمەك - ئىچمەك، مېھمانخانا، ساتىراشلىق، سۈرەتچىلىك كەسپلىرى ئايرىپ چىقىلدى؛ 1988 - يىلى شېكەر - تاماكا - ھاراق شىركىتى قۇرۇلۇپ، شېكەر - تاماكا - ھاراق تىجارىتى كەسپى ۋە يېمەكلىك زاۋۇتى (ئۇنىۋېرسال) ئايرىپ چىقىلدى، ئۇ مەخسۇس گۆش تىجارىتى بىلەن شۇغۇللاندى. 1963 - يىلى گۆشنى بېلەتلىك سېتىۋېلىش يولغا قويۇلدى، ھەربىر ئادەم ھەر ئايدا 500 گرام گۆش بىلەن تەمىنلەندى، شېكەر، ھاراققىمۇ بېلەت تارقىتىلدى. بېلەتلىك تەمىنلەش بازارىنىڭ قويۇۋېتىلىشى، مال مەنبەسىنىڭ يېتەرسىز بولۇشىغا ئەگىشىپ 1984 - يىلى ئەمەلدىن قالدۇرۇلدى. 1954 - 1960 - يىلغىچە 6162 كالا سېتىۋېلىنىپ، 1246 كالا سېتىلدى، 52 مىڭ 392 تۇياق قوي سېتىۋېلىنىپ، 51 مىڭ 60 تۇياق قوي سېتىلدى.

شايار ناھىيىلىك يېمەكلىك شىركىتىنىڭ 1963 - 1993 - يىلغىچە بولغان

سېتىۋېلىش - سېتىش ئەھۋالى

بىرلىكى: تۇياق، توننا

جەدۋەل: 8 - 10

| يىللار | سېتىۋېلىنغانى |       |       |      |       |       | سېتىۋېلىنغانى |      |        |      |       |     |
|--------|---------------|-------|-------|------|-------|-------|---------------|------|--------|------|-------|-----|
|        | چوشقا         |       | كالا  |      | قوي   |       | چوشقا         |      | كالا   |      | قوي   |     |
|        | گۆش           | چوشقا | گۆش   | كالا | گۆش   | قوي   | گۆش           | سۈيى | گۆش    | سۈيى | گۆش   | قوي |
| 1963   | 5.5           |       | 6.3   |      | 135.3 | 8000  |               | 98   | 218    |      | 15760 |     |
| 1964   | 13.2          |       | 22.5  |      | 132.1 |       | 205           |      | 203    |      | 18239 |     |
| 1965   | 9.1           | 537   | 20.4  |      | 1813  | 4517  | 889           |      | 222    |      | 19644 |     |
| 1966   | 21.6          | 764   | 26.7  |      | 209.9 | 4549  | 1419          |      | 238    |      | 20249 |     |
| 1967   | 22            | 440   | 21    |      | 147   | 5482  | 991           |      | 218    |      | 18904 |     |
| 1971   |               |       |       |      |       |       | 432           |      |        |      | 20833 |     |
| 1972   |               |       |       |      |       |       | 1540          |      |        |      | 20982 |     |
| 1977   |               |       | 20.4  |      | 114   |       | 292           |      | 237    |      | 21788 |     |
| 1979   | 23            | 216   | 12    | 35   | 95    | 11332 | 265           |      | 195    |      | 23083 |     |
| 1980   | 59.6          |       |       | 40   | 132   | 8314  | 291           |      | 298    |      | 21120 |     |
| 1981   | 22.4          | 248   | 28.3  |      | 110.4 | 10845 | 60            |      | 193    |      | 21849 |     |
| 1982   | 23.9          |       |       |      | 98.7  | 8267  | 20            |      | 168    |      | 20672 |     |
| 1983   | 54.4          |       | 22    | 35   | 121.5 | 8355  | 38            |      | 106    |      | 19602 |     |
| 1984   | 30.3          |       | 72.4  | 155  | 128.1 | 9734  | 74            |      | 458    |      | 14959 |     |
| 1985   | 19            |       | 43    |      | 84    |       | 24            |      | 228    |      | 7452  |     |
| 1986   | 32.9          | 91    | 46    |      | 25.6  |       |               |      | 200    |      | 2832  |     |
| 1987   | 18            |       | 43    |      | 43    |       | 16            |      | 314    |      | 5948  |     |
| 1988   | 15.9          | 281   | 47.61 | 436  | 79.56 | 7562  | 260433        | 9723 | 176803 | 660  | 29387 | 288 |
| 1989   | 19.07         | 261   | 61.38 | 508  | 40.87 | 3727  | 141272        | 5299 | 111707 | 396  | 32643 | 263 |



|       |     |       |     |       |      |        |      |        |     |       |     |      |
|-------|-----|-------|-----|-------|------|--------|------|--------|-----|-------|-----|------|
| 25.6  | 290 | 60.25 | 369 | 78.98 | 4335 | 55327  | 2545 | 116667 | 430 | 36783 | 337 | 1990 |
|       |     | 80.05 | 499 | 76.06 | 3112 | 52429  | 1990 | 115220 | 399 | 21161 | 192 | 1991 |
| 51.54 | 68  | 54.82 | 305 | 20.07 | 1052 | 123683 | 4273 | 25873  | 170 | 7914  | 66  | 1992 |
|       |     | 24.44 | 152 | 35.6  | 3829 | 10377  | 202  | 36909  | 151 |       |     | 1993 |

#### 4. شېكەر - تاماكا - ھاراق شىركىتى

1988 - يىلى يېمەكلىك شىركىتى تىجارەت كەسپىنى ئايرىپ چىقىپ شىركەت قۇرغاندىن باشلاپ شېكەر - تاماكا - ھاراقنى مونوپوللۇق سېتىشنى قوشۇمچە باشقۇردى. شىركەت قارمىقىدىكى يېمەكلىك زاۋۇتى ئۈزۈم شىرنىسى، ئىچىملىك، كونسېرۋا، توڭلىتىلغان يېمەكلىكلەرنى ئىشلەپچىقاردى، ئىگىلىك باشقۇرۇش جايىدا بولمىغانلىقى، باشقۇرۇش قالايمىقان بولغانلىقى ئۈچۈن، كارخانا ئېغىر دەرىجىدە زىيان تارتتى. 1991 - يىلى شەخسلەر ھۆددىگە ئېلىش، مۇستەقىل ھېسابات قىلىش ئارقىلىق، يۇقىرىدىكى مەسۇلاتلارنى ئىشلەپچىقارغاندىن باشقا، بىناكارلىق مەسۇلاتلىرىنى ئىشلەپچىقىرىدىغان بولدى. باشقۇرۇش ۋە ئىگىلىك باشقۇرۇش قالايمىقان بولغانلىقى ئۈچۈن، بۇ زاۋۇت يەنە زىيان تارتتى. يېمەكلىك زاۋۇتى 1986 - يىلى ۋەيران بولدى، 30 مىڭ يۈەن زىيان تارتتى.

شايار ناھىيىلىك شېكەر - تاماكا - ھاراق (يېمەكلىك) شىركىتىنىڭ 1963 -

1993 - يىلىغىچە بولغان ئىگىلىك باشقۇرۇش ئەھۋالى

جەدۋەل: 8 - 11

| يىللار | سېتىۋېلىنغانى<br>(تۈمەن يۈەن) | سېتىلغانى<br>(تۈمەن يۈەن) | پايدا (تۈمەن يۈەن) |
|--------|-------------------------------|---------------------------|--------------------|
| 1963   | 79.4                          | 85.8                      |                    |
| 1964   | 68.4                          | 67.2                      |                    |
| 1965   | 55.2                          | 76.6                      |                    |
| 1966   | 83.6                          | 99                        |                    |
| 1967   | 99.3                          | 108.4                     | 3.1                |
| 1968   | 62.9                          | 97.8                      | 3.8                |
| 1969   | 74.8                          | 102.7                     | 2.6                |
| 1970   | 68.3                          | 84.2                      | 2.4                |
| 1971   | 77.4                          | 88.9                      | 1.4                |
| 1972   | 67.2                          | 88.1                      | -1.2               |
| 1973   | 59.8                          | 83.1                      | -2.2               |
| 1974   | 53.1                          | 79                        | -1.4               |
| 1975   | 79.2                          | 88.2                      | 0.6                |
| 1976   | 75.2                          | 94                        | 1.8                |
| 1977   | 98.6                          | 99.5                      | 2.7                |
| 1978   | 111.2                         | 120.8                     | 4.3                |
| 1979   | 129                           | 146.7                     | 1.5                |
| 1980   | 125.5                         | 159.2                     | 5.4                |
| 1981   | 134.8                         | 156.7                     | 4.4                |
| 1982   | 140.1                         | 162.4                     | 2.7                |

|     |       |       |      |
|-----|-------|-------|------|
| 2   | 110.1 | 71.8  | 1983 |
| 2.2 | 129.9 | 116.2 | 1984 |
| 2.5 | 149.1 | 156.7 | 1985 |
| 2.5 | 151.7 | 110   | 1986 |
| 2.5 | 130.5 | 131.3 | 1987 |
| 2.2 | 167.6 | 116.5 | 1988 |
| 3.2 | 180.7 | 198.2 | 1989 |
| 5.7 | 123.9 | 112.5 | 1990 |
| 5.2 | 532   | 472.6 | 1991 |
| 7.9 | 683.8 | 506.2 | 1992 |
| 7.6 | 518.1 | 362.5 | 1993 |

### 5. يېمەك - ئىچمەك مۇلازىمەت شىركىتى

1979 - يىلى 9 - ئايدىن ئىلگىرى بۇ شىركەت يېمەكلىك شىركىتىنىڭ بىر ئاساسىي قاتلام ئورنى بولۇپ، مۇستەقىل ھېسابات قىلىدىغان يېمەك - ئىچمەك مۇلازىمەت بۆلۈمچىسىگە قارايتتى. ئايرىلىپ چىققاندىن كېيىن يېمەك - ئىچمەك مۇلازىمەت شىركىتى بولۇپ قۇرۇلۇپ، ئاشخانا، مېھمانخانا، ساتىراشخانا، سۈرەتخانا، ناۋايخانا ئېچىش تىجارىتى بىلەن شۇغۇللاندى. پارتىيە 11 - نۆۋەتلىك مەركىزىي كومىتېتى 3 - ئومۇمىي يىغىنىدىن كېيىن بازار ئىگىلىكى تەدرىجىي قويۇۋېتىلىپ جانلاندۇرۇلدى، كۆپ خىل ئىقتىسادىي تەركىب تەڭ مەۋجۇت بولۇپ تۇردى، دۆلەت ئىگىلىكى، كوللېكتىپ ئىگىلىك، يەككە ئىگىلىك ئۆزئارا رىقابەتكە چۈشتى، مۇلازىمەت كەسپى گۈللەندى ۋە جانلاندى. 1984 - يىلى يەككە تىجارەت ئورنىدىن 206 مى بار ئىدى، 1993 - يىلى 329 غا يەتتى. مېھمانخانىدىن 1984 - يىلى 5 مى بار ئىدى، 1993 - يىلى 16 گە يەتتى (يۇقىرىدىكىسى ناھىيە بازىرىدىكى مېھمانخانىلارنىڭ سانى). دۆلەت ئىگىلىكى مۇلازىمەت كەسپى يەككە ئىگىلىك دائىرىسىدە بولدى، تىجارەت سوممىسى زور دەرىجىدە تۆۋەنلەپ كەتتى. 1980 - 1988 - يىلغىچە تىجارەت كىرىمى 1 مىليون 140 مىڭ يۈەنگە يەتتى، 1980 - 1992 - يىلغىچە 270 مىڭ يۈەن زىيان تارتتى.

1992 - يىلى تۈرلۈك مال، ئائىلە ئېلېكتىر سايمانلىرىنى توپ ۋە پارچە سېتىش، چوكا مۇز ۋە سوغۇق ئىچىملىك كەسپلىرى كۆپەيتىلدى، بۇنىڭ بىلەن تىجارەت كىرىمى 1988 - يىلىدىكى 157 مىڭ 532 يۈەندىن 1993 - يىلى 391 مىڭ 545 يۈەنگە يەتتى، 11 مىڭ 793 يۈەن پايدا ئېلىندى.

شايار ناھىيىلىك يېمەك - ئىچمەك مۇلازىمەت شىركىتىنىڭ 1979 - 1993 - يىلغىچە ئالغان پايدىسى ۋە تىجارەت سوممىسى

بىرلىكى: يۈەن

جەدۋەل: 8 - 12

| يىللار | پايدا - زىيان | تىجارەت سوممىسى | يىللار       | پايدا - زىيان | تىجارەت سوممىسى |
|--------|---------------|-----------------|--------------|---------------|-----------------|
| 1979   | 26616         |                 | 1987         | -16000        | 149165          |
| 1980   | -5657         | 85886           | 1988         | -26257        | 157532          |
| 1981   | 18032         | 57948           | 1989         | -17300        |                 |
| 1982   | -19920        | 195408          | 1990         | -65000        |                 |
| 1983   | -17374        | 139204          | 1991         | -38949        |                 |
| 1984   | -6726         | 140145          | 1992         | -18420        |                 |
| 1985   | 7999          | 137501          | 1993         | 11397         |                 |
| 1986   | -12577        | 128026          | جەمئىي زىيان | 270211        | 391545          |
|        |               |                 | پايدا        | 38013         | 1532860         |

## 6. ناھىيىلىك نېفىت شىركىتى

1976 - يىلى 2 - ئايدا نېفىت شىركىتى قۇرۇلغاندىن بۇيان، سېتىۋېلىش - سېتىش كەسپى يىل بىلەن كۆپەيدى. ماي ئامبىرى ۋە باشقا ئۆسكۈنىلەر كۈنسايىن مۇكەممەللەشتى، بۇنىڭ بىلەن ناھىيە بويىچە ماتورلۇق قاتناش ۋاسىتىلىرى ۋە ئىشلەپچىقىرىش، تۇرمۇشقا كېرەكلىك مايغا كاپالەتلىك قىلىندى. 1984 - يىلىدىن ئىلگىرى نېفىت بىلەن پۈتۈنلەي پىلانلىق تەمىنلەش يولغا قويۇلغاندىن، ماتورلۇق قاتناش ۋاسىتىلىرى ئات كۈچى بويىچە تىزىملىنىپ، ماي كىنىشكىسى تارقىتىپ بېرىلەتتى. كىنىشكىگە ئاساسەن ماي سېتىلاتتى؛ 1984 - يىلىدىن كېيىن ماي بىلەن پىلانلىق ۋە پىلانسىز تەمىنلەش تەڭ يولغا قويۇلدى، پىلان چۈشۈرۈپ بېرىلگەن پىلاندىكى ماي يەتتە پىلان سىرتىدىكى باھا بويىچە سېتىپ بېرىلدى (تەكشۈرۈش يۇقىرى بولدى)؛ 1991 - يىلىغا كەلگەندە پىلانلىق تەمىنلەپ سېتىپ بېرىش چارىسى ئەمەلدىن قالدۇرۇلۇپ، كەڭتاش سېتىلدى. دۆلەت نېفىتىنى قويۇۋېتىپ، شەخسلەر ۋە كوللېكتىپ ئورۇنلارنىڭ ئېلىپ - سېتىشىغا يول قويدى. 1993 - يىلى شايار بازىرىدا غۇسۇسىي ماي قاچىلاش پونكىتىدىن 7 سى بار بولدى، يېزىلاردىكى تەمىنات - سودا كوپىراتىپلىرىنىڭ شۆبىلىرى، شۆبە ماگىزىنلار كىرىسىنى ۋاكالىتەن ساتتى، باشقا سودا نۇقتىلىرى ۋە غۇسۇسىي دۇكانلارمۇ كىرىس ۋە نېفىت مەھسۇلاتلىرىنى ۋاكالىتەن ساتتى.

شايار ناھىيىلىك نېفىت شىركىتىنىڭ 1977 - يىلىدىن 1993 - يىلىغىچە بولغان  
سېتىۋېلىش - سېتىش ئەھۋالى

بىرلىكى: تۈمەن يۈەن، توننا

جەدۋەل: 8 - 13

| يىللار | سېتىۋېلىشنى             |       |       |       |       |               | سېتىلغىنى |       |       |        |       |      |
|--------|-------------------------|-------|-------|-------|-------|---------------|-----------|-------|-------|--------|-------|------|
|        | تۆتۈنلۈك قېلىپى (تۈمەن) | كىرىس | تېزىن | تېزىن | سېتىش | سېتىش (تۈمەن) | كىرىس     | تېزىن | سېتىش | سېتىش  | مۆلۈم | قارا |
| 1977   | 54.2                    | 63    | 100   | 935   | 54    | 7             | 7.5       | 57.5  | 108   | 960    | 54    | 7.4  |
| 1978   | 81.8                    | 93    | 166   | 1470  | 85    | 11            | 15        | 97.3  | 146   | 1476   | 85    | 10   |
| 1979   | 78.3                    | 73    | 347   | 2218  | 124   | 18            | 23        | 126.9 | 116   | 2039   | 111   | 16   |
| 1980   | 78.8                    | 88    | 589   | 2310  | 111   | 11            | 18.4      | 164.3 | 76    | 539.8  | 100   | 12   |
| 1981   | 108.1                   | 55    | 736   | 2187  | 164   | 33            | 24        | 151   | 56    | 571.4  | 98    | 14   |
| 1982   | 96.1                    | 68    | 823   | 1985  | 49    |               | 12        | 168.9 | 95    | 893    | 98    | 10   |
| 1983   | 111.4                   | 158   | 1002  | 1579  | 117   | 3.5           | 26        | 171.4 | 156   | 984    | 106   | 9    |
| 1984   | 165.9                   | 195   | 1086  | 2166  | 103   | 12            | 4.9       | 207   | 194   | 1954   | 116   | 10.8 |
| 1985   | 171.5                   | 156   | 1210  | 2089  | 78    | 6             |           | 243   | 142   | 1155   | 112   | 6.7  |
| 1986   | 223.3                   | 99    | 1778  | 2221  | 142   | 15            | 18.4      | 273   | 102   | 1648.9 | 137   | 8    |
| 1987   | 211.6                   | 126   | 1482  | 2267  | 145   |               |           | 266.1 | 133   | 1392   | 146   | 7.5  |
| 1988   | 227.6                   | 177   | 1378  | 2242  | 158   | 5.3           |           | 277.8 | 185   | 1459   | 160   | 7.5  |
| 1989   | 284.7                   | 259   | 1252  | 3236  | 162   | 6.8           |           | 355.7 | 250   | 1260   | 169   | 7    |
| 1990   | 284.6                   | 242   | 1364  | 2902  | 187   |               |           | 356.3 | 249   | 1308   | 199   |      |
| 1991   | 370.4                   | 159   | 1690  | 3231  | 200   | 9.6           |           | 482.8 | 229   | 1708   | 198   | 8.2  |
| 1992   | 393.7                   | 184   | 1676  | 3482  | 200   | 4.5           |           | 697.8 | 156   | 1609   | 205   | 6    |
| 1993   | 793.4                   | 91    | 1848  | 3066  | 140   |               |           | 822.3 | 92    | 1637   | 105   |      |

## 7. ناھىيىلىك تىببىي دورا شىركىتى

شايار ناھىيىلىك تىببىي دورا شىركىتىنىڭ تەۋەلىكى بىر نەچچە قېتىم ئۆزگەردى، 1988 - يىلدىن كېيىن ناھىيىلىك ھۆكۈمەتكە بىۋاسىتە قارايدىغان بولدى. ئۇ ھەم تىببىي دورا سودا كارخانىسى، ھەم تىببىي دورا بازىرىنى باشقۇرۇش ئورگىنىدىن ئىبارەت. 1984 - يىلدىن ئىلگىرى بىر مۇ تىببىي دورا ماگىزىنى يوق ئىدى؛ پەقەت جۇڭخۇا دورىسى، تەييار جۇڭخۇا دورىسى، غەرىپ دورىلار، ئوكۇل، دورا ماشىنا - سايماننى قاتارلىق مەخسۇس پۈكەي بار ئىدى. ئۇنىڭدىن كېيىن يىللىق يېڭى دورا ماگىزىنلىرى ئېچىلدى، 1993 - يىلغا كەلگەندە «خەلق» يولىنىڭ ئوتتۇرا بۆلىكى، تېرەك كوچىسى، گۈلباغ يولىدا 4 دورا دۇكىنى ئېچىلدى. بۇ دۇكانلار دورا تىجارىتى قىلغاندىن باشقا، قارىمىقىدا بىر چۈچۈكبۇيا سېتىۋېلىش پونكىتى (مەيدانى) بار بولدى. 1966 - يىلدىن باشلاپ چۈچۈكبۇيا سېتىۋېلىنغاندىن بۇيان، ھەر يىلى نەچچە يۈز توننىدىن ئارتۇق چۈچۈكبۇيا سېتىۋېلىندى، 1972 - يىلى سېتىۋېلىنغان چۈچۈكبۇيا 2000 توننىغا يەتتى. بۇنىڭدىن باشقا زاراڭزا چېچىكى، ئالقات قاتارلىق باشقا جۇڭخۇا دورىلىق ئۆسۈملۈكلىرىنىمۇ سېتىۋالدى. 1972 — 1979 - يىلغىچە يىلىغا سېتىۋېلىنغان زاراڭزا چېچىكى 100 توننىدىن ئاشتى. ئۇنىڭدىن كېيىن زاراڭزا تېرىلغۇ كۆلىمى كۈنسايىن ئازىيىپ كەتكەچكە، ئۇنىڭ ئۈستىگە بازار قويۇۋېتىلگەچكە، ئۇشاق سېتىقچىلار زاراڭزا چېچىكىنى تالىشىپ سېتىۋېلىپ يۆتكەپ ساتتى، سېتىۋېلىنمىغان زاراڭزا كۈنسايىن ئازايدى. 1993 - يىلغا كەلگەندە بۇ كەسپ توختاپ قالدى.

شايار ناھىيىلىك تىببىي دورا شىركىتىنىڭ 1961 — 1993 - يىلغىچە بولغان سېتىۋېلىش - سېتىش ئەھۋالى

جەدۋەل: 8 — 14

| يىللار | ئومۇمىي سېتىۋېلىش سوممىسى (تۈمەن يۈەن) | ئومۇمىي سېتىش سوممىسى (تۈمەن يۈەن) | يىللار | ئومۇمىي سېتىۋېلىش سوممىسى (تۈمەن يۈەن) | ئومۇمىي سېتىش سوممىسى (تۈمەن يۈەن) |
|--------|--|------------------------------------|--------|--|------------------------------------|
| 1961   | 19.7                                   | 12.9                               | 1984   | 97                                     | 115                                |
| 1966   | 23.2                                   | 20.8                               | 1985   | 95                                     | 110.4                              |
| 1967   | 52                                     | 50.6                               | 1986   | 104                                    | 132.2                              |
| 1971   | 61                                     | 58.5                               | 1987   | 133                                    | 175                                |
| 1972   | 65.7                                   | 80                                 | 1988   | 140                                    | 167                                |
| 1978   | 132.1                                  | 161.5                              | 1989   | 203.3                                  | 210.9                              |
| 1979   | 135                                    | 215.3                              | 1990   | 242.3                                  | 343.7                              |
| 1981   | 77                                     | 97.3                               | 1991   | 255.9                                  | 572.2                              |
| 1982   | 80                                     | 102                                | 1992   | 253                                    | 350                                |
| 1983   | 88                                     | 105                                | 1993   | 403                                    | 499.9                              |

شايار ناھىيىسىنىڭ قىسمەن يىللاردىكى چۈچۈكبۇيا سېتىۋېلىش ئەھۋالى

جەدۋەل: 8 — 15

| يىللار  | 1985      | 1986      | 1987      | 1988      | 1989       | 1990      | 1991      | 1992      |
|---------|-----------|-----------|-----------|-----------|------------|-----------|-----------|-----------|
| مىقدارى | 748 توننا | 935 توننا | 601 توننا | 914 توننا | 1062 توننا | 725 توننا | 657 توننا | 594 توننا |

## 8. ناھىيىلىك ماددىي ئەشيا شىركىتى

1984 - يىلى ماددىي ئەشيا بىلەن تەمىنلەش شىركىتى يەنە بىر قېتىم مۇستەقىل تىجارەت قىلغاندىن كېيىن شىركەت قۇرۇلدى، بۇ شىركەت ئاساسلىقى پولات ماتېرىيال، سېمونت، ئەينەك ۋە دۆلەتلىك ئاساسىي قۇرۇلۇشقا ئالاقىدار پىلانلىق تەمىنلىنىدىغان تاۋارلار تىجارىتى بىلەن شۇغۇللاندى. كېيىن سودا مېخانىزىمى ئىسلاھ قىلىندى، بۇنىڭ بىلەن ماددىي ئەشيا شىركىتىمۇ يېزا ئىگىلىك ماشىنا - مايمانلىرى سەپلىمىلىرى ۋە ئۇششاق مېتال بۇيۇم، سۇ، پار ئۆسكۈنىلىرىنىڭ سەپلىمىلىرى تىجارىتى بىلەن شۇغۇللىنىشقا باشلىدى. 1992 - يىلى تەبىئىي گاز ۋە قاچا - قۇچا، قازان - قۇمۇچ قاتارلىقلارنى قوشۇمچە باشقۇرۇشقا باشلىدى. ئەسلىدە بىر تىجارەت ئورنى بار ئىدى، 1992 - يىلى 2 گە كېڭەيدى. بۇ شىركەت ناھىيىلىك ئىقتىساد كومىتېتىنىڭ رەھبەرلىكىگە قارايدۇ.

شايار ناھىيىلىك ماددىي ئەشيا شىركىتىنىڭ 1984 — 1993 - يىلغىچە بولغان سېتىۋېلىش - سېتىش ئەھۋالى

بىرلىكى: تۈمەن يۈەن

جەدۋەل: 8 — 16

| يىللار | سېتىۋېلىنغانى | سېتىلغانى | قالدۇق | پايدا |
|--------|---------------|-----------|--------|-------|
| 1984   | 97.6          | 81.7      | 40.5   | 1.66  |
| 1985   | 132.2         | 154.2     | 33.3   | 2.9   |
| 1986   | 115           | 139.7     | 21.6   | 0.32  |
| 1987   | 90.8          | 105.9     | 42.8   | 2.8   |
| 1989   | 90.2          | 115       | 15.1   | 1.1   |
| 1990   | 17.2          | 106.2     | 40.7   | -1.5  |
| 1991   | 249.8         | 265.7     | 64     | 5.3   |
| 1992   | 391.9         | 348       | 108.6  | 4.7   |
| 1993   | 325.2         | 361.2     | 127.8  | 12.8  |

## 9. ناھىيىلىك يېزا ئىگىلىك ماشىنىلىرى شىركىتى

1984 - يىلدىن باشلاپ يېزا ئىگىلىك ماشىنىلىرى بىلەن ماددىي ئەشيا تىجارىتى ئايرىلغاندىن كېيىن، يېزا ئىگىلىك ماشىنىلىرى شىركىتى قۇرۇلدى، بۇ شىركەت ئاساسەن يېزا ئىگىلىك ماشىنىلىرى تىجارىتى بىلەن شۇغۇللاندى. 1988 - يىلدىن كېيىن ئاساسلىقى يېزا ئىگىلىك ماشىنىلىرى تىجارىتى بىلەن شۇغۇللانغاندىن باشقا، قوشۇمچە مېتال بۇيۇم، قاتناش، ئېلېكتر ئۆسكۈنىلىرى ۋە ماشىنا سەپلىمىلىرى تىجارىتى بىلەن شۇغۇللاندى، تىجارەت ئورنى بىردىن 3 گە كېڭەيدى.

شايار ناھىيىلىك يېزا ئىگىلىك ماشىنىلىرى شىركىتىنىڭ سېتىۋېلىش - سېتىش ئەھۋالى

بىرلىكى: تۈمەن يۈەن

جەدۋەل: 8 — 17

| يىللار | سېتىۋېلىنغانى | سېتىلغانى | قالدۇق | پايدا |
|--------|---------------|-----------|--------|-------|
| 1986   | 75            | 99.5      | 58.6   | 7.1   |
| 1987   | 111.3         | 140.9     | 75     | 7.3   |



|      |       |       |       |      |
|------|-------|-------|-------|------|
| 7.7  | 40.4  | 216.3 | 184.7 | 1988 |
| 8.5  | 87.1  | 280.1 | 192.9 | 1989 |
| 11.3 | 14.3  | 450.6 | 467.8 | 1990 |
| 17.5 | 140.2 | 737.5 | 708.1 | 1991 |
| 28.7 | 160   | 792.7 | 661.8 | 1992 |
| 29.3 | 250.2 | 586.6 | 639.2 | 1993 |

## VI باب

### ئاشلىق - ياغ

شايار ناھىيىسىدە 1946 - يىلى يەر - ئاشلىق بۆلۈمى قۇرۇلۇپ يەر بېجى ئېلىش باشلاندى. بۇ بۆلۈم ئاشلىق ساقلاش، توشۇش، سېتىش كەسپى بىلەن شۇغۇللاندى. شاياردىن ئاشلىق كۆپ چىقىدۇ، شۇڭا بۇ يەر «جەنۇبىي ئاشلىقنى شىمالغا يۆتكەش» تە ئاشلىق مەنبەسى بولۇپ كەلدى. يىلىغا تەخمىنەن 3500 دادەن (766 مىڭ كىلوگرام، ھۆكۈمەت ھېسابى بويىچە ھەر دەن 437.5 جىڭ بولىدۇ) ئاشلىق سېتىۋېلىندى. بۇ ئاشلىقلار كۆپىنچە ئېشەك ۋە ھارۋىدا بۈگۈر ئارقىلىق ئۈرۈمچىگە توشۇلدى.

1950 - يىلى ناھىيىلىك ھۆكۈمەت ئاشلىق ئامبىرى قۇرۇپ زاھاس ئاشلىق ساقلىدى. 1952 - يىلى ناھىيىلىك ئاشلىق ئىدارىسى قۇرۇلدى، 1959 - يىلى ئاشلىق بۆلۈمىگە ئۆزگەرتىلدى. 1953 - يىلىدىن كېيىن ئاشلىقنى بىرتۇتاش سېتىۋېلىش - بىرتۇتاش سېتىش يولغا قويۇلۇپ، ئاشلىق سېتىۋېلىش - سېتىش بىرتۇتاش باشقۇرۇلدى. 1956 - يىلىدىن كېيىن ناھىيىلىك ئاشلىق ئىدارىسى ئەسلىگە كەلتۈرۈلۈپ، مالىيە - بوغالتىرلىق، كادىرلار - كاتىبات، ئىگىلىك باشقۇرۇش، ستاتىستىكا، كەسپىي ئىشلار، يېزا ئىگىلىكىنى باشقۇرۇش، پىلان ۋە تەمىنلەش، پىششىقلاپ ئىشلەش ۋە ساقلاش - توشۇش، سېتىۋېلىش - سېتىش - يۆتكەش، ياغ بۆلۈمچىلىرى تەسىس قىلىندى، قارىمىقىدا يەنە 3 ئۇن - ياغ ماگىزىنى تەسىس قىلىندى. يېزا، مەيدانلاردا سېتىۋېلىش، تەمىنلەش پونكىتى ۋە ئاپتوموبىل كالىنى، ئۇن زاۋۇتى، ياغ زاۋۇتى قاتارلىق قوشۇمچە زاۋۇتلار بار بولدى، نەتىجىدە ئاشلىق باشقۇرۇش قېلىپلىشىش ئىزىغا چۈشتى. 1993 - يىلى 4 - ئايدا ئاشلىق بازىرى قويۇۋېتىلىپ، پىلان تىپى بازار تىپىغا ئۆزگەردى، لېكىن ئاشلىق تارماقلىرى ماكرولۇق تىزگىنلەش بىلەن ئاساسىي يوللۇق رولى جەھەتتە يەنىلا كۈچلۈك رول ئوينىدى، مەسىلەن: شۇ يىلى 8 - ئايدىن 11 - ئايغىچە دۆلەتنىڭ يېزا ئىگىلىك مەھسۇلاتلىرىنىڭ باھاسىنى ئۆستۈرۈشنى ئېلان قىلىشى بىلەن بىللە ئاشلىق باھاسى بىردىنلا ئۆرلەپ كەتتى، ئەمما ئاشلىق ئىدارىسىنىڭ ئاشلىق دۈكىنى ئاشلىق باھاسىنىڭ مۇقىملىقىنى ساقلاپ، ئاشلىق باھاسىنى ناھايىتى تېزلا مۇقىملاشتۇردى.

## § 1 . ئاشلىق - ياغ بازىرى

مىنگو دەۋرىدە ۋە ئۇنىڭدىن ئىلگىرى ناھىيە بويىچە ئاشلىق، ئۇن سودىسى بازاردا بولاتتى، ئاشلىق ۋە ئۇن بورا ئۈستىگە تۆكۈپ قويۇلۇپ، كېلىشىم باھادا سېتىۋېلىناتتى ۋە سېتىلاتتى، ئاشلىق باھاسى ناھايىتى زور دەرىجىدە ئۆسۈپ ۋە چۈشۈپ تۇراتتى، مول ھوسۇل ئېلىنغان يىللىرى ۋە يىغىمىدىن كېيىن ئاشلىق باھاسى چۈشەتتى، بۇ چاغدا چوڭ سودىگەرلەر ۋە ھاللىق ئائىلىلەر ئاشلىقنى ئېلىپ بېسىۋالاتتى؛ كەم ھوسۇللۇق يىللاردا ئەتىيازدا ئاشلىق باھاسى توختىماي ئۆسۈپ كېتەتتى، دېھقانلار دەردىنى ئىچىگە يۇتۇپ يۈرەتتى. مىنگو ھۆكۈمىتى باھانى مۇقىملاشتۇرۇش ئۈچۈن «تەكسە باھا كومىتېتى» قۇرغان بولسىمۇ، لېكىن ئۇنىڭ ئانچە ئۈنۈمى بولمىدى. 1944 - يىلى ئۆلكىلىك ھۆكۈمەت جايلاردا يېمەكلىك تەكسە باھاسىنى بىكار قىلغاندىن كېيىن، بازاردا ئاشلىق باھاسى شىددەت بىلەن ئۆرلەپ كەتتى، نەتىجىدە ھۆكۈمەت ناھىيىلەرگە: «... باھانى ئۆز ئالدىغا ئۆستۈرۈپ ياكى ئاشلىقنى بېسىۋېلىپ ساتمىغانلار قىلمىشىنىڭ ئېغىر - يېنىكلىكىگە قاراپ جازالىنىدۇ ياكى ئاشلىقنى مۇسادىرە قىلىنىدۇ» دەپ مەخپىي تېلېگرامما يوللىدى. شۇ يىلى 3 - ئايدا سېتىۋېلىش باشقارمىسىنىڭ شاپار ناھىيىسىدە تۇرۇشلۇق تىزگىنلىگۈچىسى ئىسھاق قاتارلىقلار مۇپتى تىللا قاتارلىق 8 كىشىنى ئاشلىقنى ئوغرىلىقچە يۆتكەپ باھانى ئۆستۈرۈۋالغانلىقى ئۈچۈن جازالىدى، لېكىن ھاكىمىيەت بەك چىرىكلىشىپ كەتكەچكە، ئاشلىق بازىرى يەنىلا قالايمىقان بولدى.

1949 - يىلىدىن كېيىن ئاشلىق ئەركىن سودىسى ساقلاپ قېلىندى، لېكىن ئەينى چاغدىكى يەرلىك مەھسۇلاتلار شىركىتى بىلەن 1952 - يىلى قۇرۇلغان ئاشلىق تارماقلىرى ئاشلىق بازىرىنى ۋاقىتتىنچە تىزگىنلەپ، ئاشلىق بىلەن تەمىنلەش بازىرىنى تەشكىل قىلىپ، ئاشلىق باھاسىنى مۇقىملاشتۇردى.

1953 - يىلى 11 - ئايدا بىرتۇتاش سېتىۋېلىپ، بىرتۇتاش سېتىش يولغا قويۇلۇپ، ئاشلىق ئەركىن سودىسى ئەمەلىدىن قالدۇرۇلدى، كېيىنكى يىلى ئاشلىق - ياغ سېتىۋېلىش يولغا قويۇلدى. 1956 - يىلى 8 - ئايدا دۆلەت ئىلكىدىكى ئاشلىق سودىسىنىڭ بىرتۇتاش رەھبەرلىكىدە ئەركىن بازار سودىسى قويۇۋېتىلىپ، شەھەر ۋە يېزىلار ئارا ماددىي ئەشيا يۈرۈشتۈرۈلدى.

1957 - يىلى 8 - ئايدىن 1959 - يىلى 9 - ئايغىچە بازارلاردىكى ئاشلىق بازىرى يەنە بىر قېتىم تاقالدى، دېھقانلار تېرىيدىغان ئۇرۇقلۇق ۋە بازار ئاھالىلىرىنىڭ ئوزۇقلۇق ئاشلىقنى تارماقلىرى ئۈستىگە ئالدى. كېيىن ئاشلىق بىلەن تەمىنلەشتە كۈنسېرى جىددىيلىك كۆرۈلدى. دۆلەت ئىلكىدىكى ئاشلىق دۇكانلىرىمۇ ئاھالىلەرنىڭ ئاساسىي نورمىلىق ئاشلىقنى كېمەيتىپ، مۇناسىپ ھالدا بىر قىسىم ياۋا جىگدە ئۇنى، كۆممىقوناق مەدىكى ئۇۋىندىسىنى يېمەكلىك ئورنىدا ساتتى. 1962 - يىلى 9 - ئايدا كەلگەندە بازاردىكى ئاشلىق سودىسى قاتتىق چەكلەندى ۋە ئاشلىق بازىرى ئۈزۈل - كېسىل تاقالدى.

1963 - يىلى دېھقانلار دۆلەتنىڭ سېتىۋېلىش ۋە زېمىنىنى ئورۇنداپ بولغاندىن كېيىن ئېشىنغان ئوزۇقلۇق ئاشلىقنى سېتىشقا يول قويۇلدى، شەخسلەر سېتىۋالغان ئاشلىقنى قايتا سېتىشقا ۋە يىراققا يۆتكەشكە يول قويۇلدى. شۇ يىلى بازاردىكى ئاشلىق سودا مىقدارى 4 مىليون 679 مىڭ كىلوگرامغا، سوممىسى 889 مىڭ يۈەنگە يەتتى. بۇخىل ئەھۋال 1966 - يىلىنىڭ ئاخىرىغىچە داۋاملاشتى.

شۇنىڭ بىلەن بىللە ئاشلىق ئىدارىسى ھۆكۈمەتنىڭ ھاۋالىسى بىلەن بازاردا ئاشلىقتىن يېمەكلىك پىششىقلاپ كەسپىنى يولغا قويۇپ، ھەر ئايدا 14 مىڭ جىڭ ئۇندا نان يېقىپ بازاردا ساتتى ھەمدە يېمەكلىك شىركىتى، ھۆكۈمەت بىلەن خۇسۇسلار شېرىكچىلىكىدىكى ماگىزىن، ھەمكارلىق ماگىزىنىغا ۋاكالىتەن تىجارەت قىلىشنى ھاۋالە قىلدى، لېكىن ئاشلىق بېلىتى ئېلىندى.

1967 - 1976 . يىلغىچە ئاشلىق بازىرى پۈتۈنلەي ئاقالدى.  
 1978 . يىلدىن كېيىن ئاشلىق بازىرى يەنە قويۇۋېتىلدى؛ 1979 . يىلى ناھىيىلىك ئاشلىق ئىدارىسىدا كېلىشىم باھادا سېتىۋېلىش - كېلىشىم باھادا سېتىش ئاپپاراتى قۇرۇلدى، 1982 . يىلى ناھىيە بويىچە چوڭ - كىچىك بازارلارنىڭ ھەممىسىدە ئاشلىق، ئۇن ۋە ياغ سېتىش ئۈچۈن مەلۇم ئورۇن ۋە يايما ئورنى كۆرسىتىپ بېرىلدى. 1984 . يىلى دۆلەت ئىلكىدىكى كېلىشىم باھالىق ئۇن - ياغ دۇكىنىدىن 3 ى، كۆلەپكەتپ ئۇن - ياغ دۇكىنىدىن 2 سى، يەككە ئۇن - ياغ دۇكىنىدىن 29 ى تىجارەت باشلىدى، بۇنىڭ ئىچىدە يەككە ئاشلىق تىجارىتى ئورۇنلىرى تىجارەت قىلغان ئاشلىق 400 مىڭ كىلوگرامدىن ئاشتى. 1993 . يىلى 4 - ئاينىڭ 1 - كۈنى ئاشلىق - ياغ بازىرى ئومۇميۈزلۈك قويۇۋېتىلدى، بۇنىڭ بىلەن 40 يىللىق بىرتۇتاش سېتىۋېلىش - بىرتۇتاش سېتىش، چەكلىك باھا بويىچە نورمىلىق تەمىنلەش سىياسىتى ئاخىرلاشتى.

## 2 § . ئاشلىق ياغ سېتىۋېلىش - سېتىش

### 1 . سېتىۋېلىش

دېھقانلار يەر تېرىسا يەر بېجى تاپشۇرىدۇ، چىڭ سۇلالىسى دەۋرىدە باج نورمىسى بېكىتىلگەنىدى. شىنجاڭ ئۆلكە بولۇپ قۇرۇلۇشنىڭ ئالدى - كەينىدە يەرلەر ئۆلچىنىپ، ياغشى يەر، ئوتتۇراھال يەر، ناچار يەر دەپ ئايرىلىپ، يەر بېجى ئۈچۈن ئاشلىق ئېلىنغان، ئوتلاقلاردىن ئوتلاق ھەققى ئېلىنغان. مىنگونىڭ دەسلەپىدە ناھىيىلىك مەھكىمە يەر خېتىنى تەكشۈردى، غەللە - پاراق ئېلىش ئىدارىسى غەللە - پاراق ئالدى. مىنگونىڭ 5 - يىلى (1916 يىلى) ياك زېڭشىن شايارغا ئادەم ئەۋەتىپ تېرىلغۇ يەرلەرنى تەكشۈرۈپ دەرىجىگە ئايرىدى، ياغشى يەرنىڭ ھەر موسى ئۈچۈن 4 شىڭ، ئوتتۇراھال يەرنىڭ ھەر موسى ئۈچۈن 3 شىڭ، ناچار يەرنىڭ ھەر موسى ئۈچۈن 2 شىڭ ئاشلىق ئېلىندى، يەر خېتى تەكشۈرۈلگەندىن كېيىن يەرلەر ئۆلچىنىپ تەكشۈرۈلۈپ، مۇشۇ ئۆلچەم ئىجرا قىلىندى، ھەر دادەن ئۈچۈن 2.5 كۈرە ئاشلىقنىڭ پۇلى قوشۇلدى. بۇنىڭدىن ئىلگىرىكى چاغلاردا بەگلەر ۋە ئەينى چاغدىكى شاڭيۇ، دىنىي يۇقىرى قاتلام كىشىلىرى ھۆكۈمەت يەرلىرىنى زورلۇق بىلەن ئىگىلىۋېلىپ، نامراتلاردىن تارتىۋالغان يەرلەرنى يوشۇرۇپ مەلۇم قىلىدى، يەر بېجى تاپشۇرمىغانلارنى جازالىدى (ئومۇمىي يەر بېجى، مۇسادىرە قىلىنغان يەرلەرمۇ شۇنىڭ ئىچىدە). مەسىلەن: ئەينى چاغدا شايارلىق باي ئاقىيولنىڭ شايار، كۇچا، بۈگۈر ناھىيىلىرى تۇتىشىدىغان جايدىكى ئوتلىقنى تەكشۈرگەندە ئاقىيولباي ئوتلاق بېجىنى تولۇقلاپ تۆلىگەن.

مىنگونىڭ 8 - يىلى (1919 - يىلى) يەر بېجى ئۈچۈن ئاشلىق تاپشۇرغاندىن باشقا، ئات يەم - بوغۇزى، ھەربىي ئاشلىق قوشۇلدى. ئۇنىڭ ئۈستىگە يېزا باشلىقى، بوچاقلار شەخسىي مەنپەئىتىنى كۆزلەپ، ئۆزلىرى تاپشۇرىدىغان ئاشلىقنىڭ بىر قىسمىنى باشقىلارغا يۈكلەپ قويۇپ، دېھقانلارنى بەرداشلىق بېرەلمەيدىغان ھالغا چۈشۈرۈپ قويدى. مىنگونىڭ 35 - يىلى (1946 - يىلى) ناھىيە بويىچە يەر بېجى ئۈچۈن 11 مىڭ 645 دادەن 8 كۈرە 5 غو ئاشلىق ئېلىندى، 5000 دادەندىن ئارتۇق ئاشلىق قەرز قالدى، ئىككى تۈر بويىچە ھېسابلىغاندا يەر بېجى ئۈچۈن ئېلىنغان ئاشلىق 7 مىليون 280 مىڭ چىڭ بولدى، بۇنىڭدىن يەر بېجىنىڭ ئىنتايىن ئېغىر ئىكەنلىكىنى كۆرۈۋېلىشقا بولىدۇ. مىنگونىڭ 23 - يىلى (1934 - يىلى) 189 مىڭ چىڭ ئوت - سامان يىغىلدى. مىنگونىڭ 37 - يىلى (1948 - يىلى) 6000 دادەن ھەربىي ئاشلىق ئېلىندى. جۇڭخۇا خەلق جۇمھۇرىيىتى قۇرۇلغاندىن كېيىن، يېڭىچە يېزا ئىگىلىك بېجى يولغا قويۇلدى، ئېلىنغان ئاشلىقنى ئاشلىق تارماقلىرى باشقۇردى.

1953 - يىلدىن كېيىن ئاشلىقنى بىرتۇتاش سېتىۋېلىش - سېتىش يولغا قويۇلدى، غەللە - پارق ئېلىش ۋە سېتىۋېلىشقا بىردەك دۆلەتنىڭ ئاشلىق تارماقلىرى مەسئۇل بولدى، ئېشىنچا ئاشلىقنىڭ %80 - 90 ى قالدۇرۇلۇپ، ئارتۇق قىسمى سېتىۋېلىندى. 1958 - يىلدىن كېيىن يېزا ئىقتىسادىي تۈزۈلمىسى ئۆزگەردى، ئىشلەپچىقىرىش ئەترەتلىرى كۈزلۈك ئاشلىقنى يىغىۋالغاندىن كېيىن ئەمەلىي ھوسۇلنى ھېسابلاپ، ئوزۇقلۇق، ئۇرۇقلۇق، يەم - خەشەك ئاشلىقىنى قالدۇرغاندىن كېيىن، قالغان ئاشلىقنى ئامبارغا تاپشۇردى. ئاشلىق ئىدارىسى ئىشلەپچىقىرىش ئەترەتلىرى ئىگىلەپ تۇرغان تېرىلغۇ يەر ۋە يەرنىڭ دەرىجىسىگە ئاساسەن بىرقىسىم غەللە - پارق ئاشلىقىنى چىقىرىۋېتىپ، قالغان ئېشىنچا ئاشلىقىنى ئېشىنچا ئاشلىق قاتارىدا سېتىۋېلىپ، باھاسى بويىچە پۇل بەردى.

### شايار ناھىيىسىنىڭ ئىلگىرىكى يىللاردىكى ئاشلىق سېتىۋېلىش ئەھۋالى

بىرلىكى: توننا

جەدۋەل: 8 — 18

| يىللار | سېتىۋېلىنغان<br>ئومۇمىي<br>مىقدارى | سېتىۋېلىنغان<br>مىقدارى | يىللار  | سېتىۋېلىنغان<br>ئومۇمىي<br>مىقدارى | سېتىۋېلىنغان<br>مىقدارى | يىللار   | سېتىۋېلىنغان<br>ئومۇمىي<br>مىقدارى |
|--------|------------------------------------|-------------------------|---------|------------------------------------|-------------------------|----------|------------------------------------|
| 1953   | 2369.15                            | 1500.75                 | 868.4   | 1963                               | 5362.45                 | 2858.55  | 2503.9                             |
| 1954   | 4171.3                             | 1534.6                  | 2636.65 | 1964                               | 4692.4                  | 2262.6   | 2387.45                            |
| 1955   | 2931.2                             | 1583.7                  | 1347.5  | 1965                               | 4032.3                  | 1999.95  | 2042.35                            |
| 1956   | 2573.45                            | 1187.7                  | 1385.75 | 1966                               | 5761.35                 | 2257.75  | 3503.6                             |
| 1957   | 2249.65                            | 1403.15                 | 846.5   | 1967                               | 3279.7                  | 1931.4   | 1348.3                             |
| 1958   | 7017.9                             | 4145                    | 2872.9  | 1968                               | 2005.45                 | 1724.9   | 280.55                             |
| 1959   | 11532.75                           | 5251.65                 | 6281.1  | 1969                               | 3954.9                  | 2512.3   | 1442.6                             |
| 1960   | 7014.5                             | 2995.6                  | 4108.9  | 1970                               | 5211.85                 | 2877.15  | 2334.7                             |
| 1961   | 3447.9                             | 2159                    | 1288.9  | 1971                               | 4947.75                 | 4947.75  |                                    |
| 1962   | 3842.55                            | 2295.8                  | 1546.75 | 1972                               | 3616.85                 | 3616.85  |                                    |
| 1973   | 4060.41                            | 2307.25                 | 1753.16 | 1984                               | 3025                    | 1500     | 1525                               |
| 1974   | 4156                               | 1910.55                 | 2545.45 | 1985                               | 10367.50                | 10367.50 | 10367.50                           |
| 1975   | 5232                               | 2518.8                  | 2713.2  | 1986                               | 11057.9                 |          | 6035                               |
| 1976   | 7369.05                            |                         | 7369.05 | 1987                               | 10461.4                 |          | 8505                               |
| 1977   | 3956.7                             |                         | 3956.7  | 1988                               | 10261                   |          | 10252.9                            |
| 1978   | 646.2                              |                         | 646.2   | 1989                               | 8381                    |          | 10250                              |
| 1979   | 2221.2                             |                         | 2221.2  | 1990                               | 10559                   |          | 8750                               |
| 1980   | 3268.5                             |                         | 3268.5  | 1991                               | 10805                   |          | 10250                              |
| 1981   | 5408.9                             | 1271.55                 | 4137.35 | 1992                               | 10954                   |          | 10250                              |
| 1982   | 3393.2                             | 1744.8                  | 1648.4  | 1993                               | 6300                    |          | 6300                               |
| 1983   | 4807.65                            | 1961.8                  | 2845.85 |                                    |                         |          |                                    |

## 2. ئاشلىق - ياغ سېتىش

جۇڭخۇا خەلق جۇمھۇرىيىتى قۇرۇلۇشتىن ئىلگىرى ئاشلىق - ياغنى سودىگەرلەر ساتاتتى. ئۇشاق تىجارەتچىلەر ۋە بازارلاردىكى نامرات خەلق دېھقانلار بازاردىن ساتقان ئېشىنچا ئاشلىققا تايىنىپ كۈن ئۆتكۈزەتتى؛ مەمۇرلار، ئەسكەرلەر ۋە ئۇلارنىڭ ئائىلە تاۋابىئاتىغا كېرەكلىك ئاشلىقنى ناھىيىلىك مەھكىمە ئايىمۇ ئاي تاجىرىتىپ بېرەتتى. بازاردىكى ئېشىنچا ئاشلىقنى ئاشلىق سودىگەرلىرى سېتىۋېلىپ كۇچا ۋە ئۈرۈمچىلەرگە

يۆتكەيتتى.

1949 - 1953 - يىلغىچە ئاشلىق بىلەن تەمىنلەشتە بازار سودىسى ئاساس قىلىندى.

1953 - يىل 1 - ئايدا شەھەر - بازار ئاھالىلىرى ئاشلىق بىلەن نورمىلىق تەمىنلەندى، بۇ جەھەتتىكى چارە مۇنداق بولدى: (1) ئورگان، ئاممىۋى تەشكىلات، مەكتەپ، كارخانا خادىملىرى تەشكىللىك تەمىنلەندى؛ (2) شەھەر ئاھالىلىرىگە ئائىلىلەر بويىچە ئاشلىق كىنىشكىسى تارقىتىپ بېرىلدى، ئۇلار شۇ كىنىشكىگە ئاساسەن ئاشلىق سېتىۋالدى؛ (3) بازار ئاھالىلىرىنىڭ ئوزۇقلۇق ئاشلىقى ھۆكۈمەتنىڭ سېتىش ئومۇمىي سانى چىقىرىشى، ئاممىنىڭ دېموكراتىك باھالىشى ئارقىلىق، ئاشلىقى كەملەيدىغان ئائىلىلەر سېتىۋالسىدىغان ئاشلىقنىڭ مىقدارى بېكىتىلگەندىن كېيىن سېتىپ بېرىلدى.

### (1) بازارنى ئاشلىق بىلەن تەمىنلەش

1957 - يىل 10 - ئايدا شايار ناھىيىسىدە بازار ئاھالىلىرىنى ئوزۇقلۇق ئاشلىق بىلەن كىنىشكىگە ئاساسەن نورمىلىق تەمىنلەش يولغا قويۇلدى. بۇ چاغدا ئىش تۈرى، يېشىغا قاراپ نورما بېكىتىلدى، ئېغىر جىسمانىي ئەمگەك قىلغۇچىلارنىڭ ھەربىرىگە ھەر ئايدا 21.5 كىلوگرام، 19.5 كىلوگرام، 17.5 كىلوگرام؛ يېنىك جىسمانىي ئەمگەك قىلغۇچىلارغا 17 كىلوگرام، 16 كىلوگرام، 15 كىلوگرام؛ شەھەر ئاھالىلىرىگە (كادىرلارمۇ شۇنىڭ ئىچىدە) چوڭ، ئوتتۇرا، كىچىك نوپۇس دەپ ئايرىلىپ، چوڭ نوپۇسقا 13.5 كىلوگرام، ئوتتۇرا نوپۇسقا 11.5 كىلوگرام، كىچىك نوپۇسقا 10 كىلوگرام نورما بېرىلدى.

1959 - يىلدىن كېيىن ئاشلىق بىلەن نورمىلىق تەمىنلەش مۇنتىزىم ئىزغا چۈشتى. 1960 - يىلدىن كېيىن ئېغىر جىسمانىي ئەمگەكچىنىڭ نورمىسى 17.5 - 18 كىلوگرامغىچە؛ يېنىك جىسمانىي ئەمگەكچىنىڭ نورمىسى 16 - 16.5 كىلوگرامغىچە، ئەقلىي ئەمگەكچىلەر ۋە قورامغا يەتكەن شەھەر ئاھالىلىرىنىڭ نورمىسى 14.5 كىلوگرام، 6 ياشتىن يۇقىرى 10 ياشتىن تۆۋەن بالىلارنىڭ نورمىسى 9 - 10 كىلوگرامغىچە؛ 5 ياشتىن تۆۋەن بالىلارنىڭ نورمىسى 3 - 7 كىلوگرامغىچە قىلىپ بېكىتىلدى. 1965 - يىلدىن كېيىنكى نورما ئەھۋالىنى تۆۋەندىكى جەدۋەلدىن كۆرۈڭ:

شايار ناھىيىسىنىڭ 1965 - يىلدىن كېيىنكى ئوزۇقلۇق ئاشلىق

نورما ئۆلچىمى

بىرلىكى: كىلوگرام

جەدۋەل: 8 - 19

| تۈرى             | ئېغىر جىسمانىي ئەمگەك | يېنىك جىسمانىي ئەمگەك | ئەقلىي ئەمگەك ۋە ئاھالە | بالىلار    |            |          |          |            |          |    |    |      |    |
|------------------|-----------------------|-----------------------|-------------------------|------------|------------|----------|----------|------------|----------|----|----|------|----|
| دەرىجىسى         | 1                     | 2                     | 3                       | 1          | 2          | 3        | 4        | 5          | 6        | 7  | 8  | 9    | 10 |
| نورمىسى          | 22<br>24.5            | 21<br>24              | 20<br>22.5              | 17<br>20.5 | 16.5<br>19 | 15<br>18 | 15<br>17 | 15<br>16.5 | 14<br>15 |    |    |      |    |
| ئوتتۇرىچە ئۆلچەم | 23.5                  | 22.5                  | 21                      | 18.5       | 18.5       | 16.5     | 16       | 15         | 15       | 13 | 12 | 11.5 | 11 |

ئىزاھ: ئەقلىي ئەمگەكچىلەر گىراپىسىدىكى سان ئوتتۇرا مەكتەپ ئوقۇغۇچىلىرى ۋە 10 ياشتىن يۇقىرى شەھەر ئاھالىلىرى، بالىلارنى كۆرسىتىدۇ. بارلىق بازار ئاھالىلىرى بىردەك 0.25 كىلوگرام ياغ بىلەن تەمىنلەندى.

### (2) ھەربىي تەمىنات

شاياردا تۇرۇشلۇق ھەربىي قىسىم ۋە ساقچى قىسىم، دالا ئۇرۇشى قىسمى ئېھتىياجلىق ئاشلىق - ياغ ئاپتونوم رايون تارقاتقان ھەربىي ئاشلىق، ياغ بېلىتى بويىچە تەمىنلەندى. ھەرقايسى ئارمىيە غىللىرىدىكى



جەڭچىلەر، ئىشچى - خىزمەتچىلەر، كادىرلار ئەسكىرىي خىلىرى، ئاشخانا تۈرىگە ئاساسەن تەمىنات ئۆلچىمى بويىچە جەدۋەل تولدۇرۇلۇپ يۇقىرىغا يوللىنىپ بېلەت ئېلىندى.

ھەربىي ئاتلار بوغۇز بىلەن بېلەتلىك تەمىنلەندى، ھەربىر ئاتقا كۈنگە 2 كىلوگرام ئاشلىق بېرىلدى، ئۇنىڭ نىسبىتى جەھەتتە قارا ئاشلىق (كۆممىقوناق، ئارپا، ھەرخىل پۇرچاق) %85 نى، كېپەك %15 نى ئىگىلىدى، ھەربىر ئات كۈنگە 5 كىلوگرام ئوت - سامان بىلەن تەمىنلەندى.

### (3) قوشۇمچە ياردەم ئۈچۈن ئىشلىتىلىدىغان ئاشلىق

يىغىن قوشۇمچە ياردەم ئاشلىقى جەھەتتە 1950 - يىلدىن باشلاپ «ۋاقىتلىق تەمىنلەش ئۆلچىمى» ئاساسىدا ناھىيە دەرىجىلىك كېڭەيتىلگەن يىغىن، ۋەكىللەر يىغىنى، رايون باشلىقلىرى يىغىنى، مەمۇرىي مەھكىمە ۋە ئۆلكىگە تەۋە يىغىنلار ئۈچۈن ھەربىر ئادەمگە كۈنگە يېرىم جىگ گۈرۈچ ياكى ئۇن قوشۇمچە ياردەم بېرىلدى. 1962 - يىلى ناھىيە دەرىجىلىك ئورگانلار يىغىنى ئۈچۈن ھەربىر ئادەمگە ھەر كۈنى 100 گرام ئاشلىق قوشۇمچە ياردەم بېرىش بەلگىلەندى، بۇ بەلگىلىمە 1985 - يىلى توختىتىلدى.

دالىدا گىدرولوگىيە خىزمىتى بىلەن شۇغۇللانغۇچىلار، كەلكۈندىن مۇداپىئە كۆرۈش مەزگىلىدىكى نۆۋەتچى خادىملار، مېتېئورولوگىيە تارماقلىرىنىڭ كىچىكلىك دىجورنى خادىملىرى، پىلە غوزىسى قۇرۇتۇش ئىشچىلىرىغا ئوخشاش بولمىغان ئەھۋالغا ئاساسەن ئوزۇقلۇق ئاشلىق قوشۇمچە ياردەم بېرىلدى.

يېشىل، باھار بايرىمى، «1 - ماي»، «1 - ئۆكتەبىر»، قۇربان ھېيت، روزا ھېيتلاردا ھېيت - بايراملىق ئاشلىق - ياغ قوشۇمچە ياردەمى بېرىلىپ، سۇ يېغى كۆپەيتىپ سېتىپ بېرىلدى ۋە ئاق ئاشلىقنىڭ نىسبىتى تەڭشەلدى.

يېزىغا چۈشكەن خىزمەتچى خادىملار، بالىلار ۋە ئوقۇغۇچىلارنىڭ ئوزۇقلۇق ئاشلىقى يەتمەسە مۇۋاپىق قوشۇمچە ياردەم بېرىلدى.

### (4) يېزىلاردا ئاشلىقنى قايتۇرۇپ سېتىپ بېرىش

يېزىلاردا ئاشلىقنى قايتۇرۇپ سېتىپ بېرىش ئورمانچىلىق، چارۋىچىلىق، بېلىقچىلىق، كۆكتاتچىلىقنى ئاساسىي ئىشلەپچىقىرىش قىلغان، يىل بويى ئاشلىق كەملەيدىغان دېھقان ئائىلىلىرى ۋە تەبىئىي ئاپەت تۈپەيلىدىن قىسمەن يىللاردا ئاشلىق كەملەيدىغان دېھقان ئائىلىلىرىنى، مۇكاپاتلاپ سېتىپ بېرىلىدىغان ئاشلىق، ئۇرۇقلۇق قاتارلىقلارنى ئۆز ئىچىگە ئالىدۇ. 1985 - يىلدىن كېيىن ئىشلەپچىقىرىلغان ئاشلىق كۈنساين كۆپەيدى، كېلىشىم باھا بازىرى قويۇۋېتىلدى، شۇنىڭ بىلەن قايتۇرۇپ سېتىپ بېرىش توختىدى.

### (5) باشقا سودا - سانائەت ئۈچۈن ئىشلىتىلىدىغان ئاشلىق

يېمەكلىك سودىسىدا ئاشلىق بىلەن تەمىنلەشتە بازارلاردا ئاشلىق بىلەن نورمىلىق تەمىنلەش يولغا قويۇلغاندىن باشلاپ، ئاشخانا، پېچىنە - پىرەنىك پىششىق دۇكىنى، قاتناش لىنىيىسى بويىدىكى ئاشخانا، ناۋايخانلار بازار ئېھتىياجىغا ئاساسەن، ئايدا پىلان تۈزۈپ ناھىيىلىك ئاشلىق ئىدارىسىغا يوللاپ تەستىقلاشقاندىن كېيىن ئاشلىق بىلەن تەمىنلەندى، شۇنىڭ بىلەن بىللە ئالدىنقى ئايدا ئىشلىتىلگەن ئاشلىق ئۈچۈن يەرلىك ئاشلىق بېلىتى ياكى مەملىكەتلىك ئاشلىق بېلىتى ئېلىندى. سۇ يېغى ئىشلىتىلگەن ئاشلىقنىڭ %5.5 ى بويىچە تەمىنلەندى. شايار ناھىيىسىدە ھاراقچىلىق كەسپى يوق. 60 - يىللاردا يېمەكلىك شىركىتىنىڭ كالا - قوي فېرمىسى، چوشقا فېرمىسى تەمىنلىنىدىغان يەم - بوغۇز ئاشلىقنىڭ بىر قىسمىنى يۇقىرى دەرىجىلىك ئورۇن تەستىقلىغاندىن ۋە يېمەكلىك شىركىتى بىرتۇتاش پىلانلىغاندىن كېيىن ھاراق چىقىرىشقا ئىشلىتىلگەندى، 1984 - يىلى ھاراق چىقىرىش توختىتىلدى.

سانائەتكە ئىشلىتىلىدىغان ئاشلىق ناھايىتى ئاز بولدى. 60 - يىللاردا توقۇمىچىلىق فابرىكىسى يىپ پاتلاش ئۈچۈن 432 كىلوگرام ئاشلىق ئىشلەتتى. 1960 - 1967 - يىلغىچە 3450 كىلوگرام ئاشلىق ئىشلىتىلدى،

بۇ چۈشۈرۈلگەن پىلاننىڭ 13% نىڭمۇ يەتمىدى.

### 3. كېلىشىم باھادا سېتىۋېلىش - سېتىش

1962 - يىلى 9 - ئايدا گوۋۇيۈەن رەھبەرلىكى بولغان ئەھۋالدا، يېزا ئاشلىق بازىرى سودىسىنى مۇۋاپىق قويۇۋېتىش كېرەكلىكى، تەمىنات - سودا كوپىراتىپى بازارغا كىرگەن ئاشلىق ئەھۋالىغا قاراپ سېتىۋالسىمۇ، سېتىپ بېرىش ۋەزىپىسىنى ئورۇنداپ بولغان ئىشلەپچىقىرىش ئەترەتلىرىنىڭ بىر قىسمى ئېشىنچا ئاشلىقنى كېلىشىم باھادا سېتىۋالسىمۇ بولىدىغانلىقى توغرىسىدا پەرمان چۈشۈردى. شايار ناھىيىسى بۇ پەرماننى ئىجرا قىلغان بولسىمۇ، لېكىن يېزىلاردا ئىشلەپچىقىرىلغان ئاشلىق بەك ئاز بولغاچقا، بۇ پەرماننى ئىجرا قىلىش توختىتىلدى.

1979 - يىلى ناھىيىلىك ئاشلىق ئىدارىسى كېلىشىم باھادا سېتىۋېلىش - كېلىشىم باھادا سېتىش كەسپىنى يولغا قويۇپ، كېلىشىم باھا بۆلۈمچىسى، كېلىشىم باھالىق ئاشلىق دۇكىنى قۇردى. 1983 - يىلى بۆلۈمچە كېلىشىم باھادا سېتىۋېلىش - سېتىش شىركىتىگە كېڭەيتىلدى، بۇ شىركەت بازار رايونىدا 6 ئاشلىق دۇكىنى ئاچتى. يېزىلاردىكى ئاشلىق پونكىتلىرى ئاشلىق - ياغ سېتىۋېلىش - سېتىش ماگىزىنى ۋە تور - نۇقتىسى قۇردى. كېلىشىم باھالىق ئاشلىق دۇكىنى ۋە ماگىزىنلىرى ئاساسىي ئاشلىق (بۇغداي، گۈرۈچ)، قارا ئاشلىق (كۆممىقوناق، باقىلە، سېرىق پۇرچاق، خاسلا)، مۇ يېغى (قىچا يېغى، چىگىت يېغى، ئاپتاپپەرەس يېغى)، ئۇن تىجارىتى بىلەن شۇغۇللاندى، مەھسۇلاتى 10 نەچچە خىلغا يەتتى.

شايار ناھىيىسى بويىچە قىسمەن يىللاردىكى ئاشلىق، ياغنىڭ

سېتىلىش ئەھۋالى

بىرلىكى: توننا

جەدۋەل: 8 — 20

| يىللار | سېتىلغان ئومۇمىي ئاشلىق | نورمىلىق سېتىلغىنى | سېتىلغان مۇ يېغى |
|--------|-------------------------|--------------------|------------------|
| 1986   | 6413.6                  | 4877               | 95.3             |
| 1987   | 6888.7                  | 5057.1             | 93.7             |
| 1988   | 7028.5                  | 5579.6             | 119.3            |
| 1989   | 6583.2                  | 5206.9             | 122.5            |
| 1990   | 5767.5                  | 5012.4             | 160.9            |
| 1991   | 6996.8                  | 5970.5             | 39.3             |
| 1992   | 6997                    | 5956.4             | 17.7             |
| 1993   | 6876.3                  |                    | 10               |

شايار ناھىيىسى بويىچە 1980 — 1993 - يىلغىچە كېلىشىم باھادا سېتىۋېلىنغان -

سېتىلغان ئاشلىق - ياغ

بىرلىكى: توننا

جەدۋەل: 8 — 21

| يىللار | ئاشلىق        |           | ياغ           |           |
|--------|---------------|-----------|---------------|-----------|
|        | سېتىۋېلىنغىنى | سېتىلغىنى | سېتىۋېلىنغىنى | سېتىلغىنى |
| 1980   | 11577         | 5508      |               | 91        |

|       |       |       |        |      |
|-------|-------|-------|--------|------|
| 13    | 11.1  | 471.3 | 472.9  | 1981 |
| 20.5  | 14.1  | 300.6 | 203.3  | 1982 |
| 19.5  | 14.2  | 498   | 423.2  | 1983 |
| 26    | 32.9  | 300   | 397.4  | 1984 |
| 70.8  | 68.9  | 245   | 128.7  | 1985 |
| 472   | 621   | 1671  | 196.7  | 1986 |
| 56.8  | 43.1  | 181.6 | 191.7  | 1987 |
| 151.9 | 229.6 | 745.9 | 808.3  | 1988 |
| 209.2 | 140.3 | 971.2 | 2714.8 | 1989 |
| 139.1 | 139.7 | 678.1 | 583.3  | 1990 |
| 523.6 | 591   | 650.8 | 775    | 1991 |
| 108.1 | 415.3 | 666.2 | 343.5  | 1992 |
| 497.3 | 216   | 312.9 | 466.1  | 1993 |

### 3. ساقلاش ۋە توشۇش

#### 1. ساقلاش

1944 - يىلى ئۆلكىلىك خەلق ئىشلىرى نازارىتى «ئاشلىق توپلاش كوپىراتىپى» قۇردى، شاپار ناھىيىسىدە ئۇنىڭ شۆبىسى قۇرۇلدى. ئۇرۇش ۋە ئىقتىسادنىڭ خارابىلىشىشى تۈپەيلىدىن، شۆبە كوپىراتىپ بولغان بىلەن توپلاشقا ئاشلىق تاپقىلى بولمىدى، سېتىۋېلىنغان ئاشلىق يۆتكەپ كېتىلىپ، ئامبار قۇيغۇرۇق بولۇپ قالدى. ئورنىغا كۆمۈپ ساقلاش دېھقانلار ئېگىز، قۇرۇق يەرنى تاللاپ ئاشلىقنىڭ ئاز - كۆپلۈكىگە بېقىپ ئورا كولاپ، ئورنىنىڭ تېگىگە بىر غېرىچ قېلىنلىقتا سامان يېيىتىپ، ئاشلىقنى ئورنىغا تۆكىدۇ، ئورنىنىڭ چۆرسىگىمۇ بىر غېرىچ قېلىنلىقتا سامان توشقۇزۇپ، ئورنىنى ئاشلىق بىلەن توشقۇزغاندىن كېيىن ئۈستىنى سامان بىلەن يېپىپ، ساماننىڭ ئۈستىنى قۇرۇق توپا بىلەن كۆمدۇ. ئورا كولانغان يەر قۇرۇق، سۇسىز بولغانلىقى، ئورنىنىڭ ئاغزى ھەم ئېتىلىگەنلىكى ئۈچۈن، ئاشلىق ھاساراتنىڭ زىيىنىغا ئاز ئۇچرايدۇ. ئامباردا ساقلاش مىنگو يىللىرىدا ۋە ئۇنىڭدىن ئىلگىرى ئۆگەن دەرياسىنىڭ شەرقىدىكى دېھقانلار غەللە - پارق ئاشلىقنى كۇچاغا تاپشۇراتتى، ئۆگەن دەرياسىنىڭ غەربىدىكى دېھقانلار ناھىيىلىك ئاشلىق ئامبىرىغا تاپشۇراتتى. ئىلگىرىكى ئاشلىق ئامبارلىرىنىڭ سىغىمى ناھايىتى كىچىك بولۇپ، كېسەك بىلەن سېلىنىپ، ئۆگزىگە لاي سېلىناتتى، ئامبارلار ناھايىتى كونا ئىدى، 4 ئامبارنىڭ سىغىمى 1000 توننىگىمۇ يەتمەيتتى.

1950 - يىلى ئاھالىلەرنىڭ 3 كورپۇس ئۆيى ئارىيەت ئېلىندى، بۇنىڭ سىغىمى 1000 توننا ئىدى؛ 1953 - يىلى يەنە 11 كورپۇس ئاھالىلەر ئۆيى، مەسچىت ئۆيى ئارىيەت ئېلىندى، سىغىمى 1100 توننا ئىدى. 1956 - يىلى سىغىمى 2500 توننا كېلىدىغان خىش تاملىق، ئاستىغا بېتون لاي سېلىنغان بىر كورپۇس ئامبار سېلىندى. 1958 - يىلى سىغىمى 5000 توننىلىق ئامباردىن 2 سى سېلىندى، شۇنىڭدىن كېيىن ھەرقايسى يېزىلاردىمۇ ئامبار سېلىندى. 1993 - يىلىنىڭ ئاخىرىغا كەلگەندە ناھىيە بويىچە ئامبار 38 كورپۇسقا، سىغىمى 27 مىڭ توننىغا، باداڭ ئامبار 13 كە، سىغىمى 650 توننىغا يەتتى. 1978 - يىلىدىن كېيىن ئۆلچەم بويىچە «تۆتتىن خالىي» ئامبار سېلىندى، ۋىلايەت، ئاپتونوم رايونىنىڭ «تۆتتىن خالىي» ئاشلىق ئامبارلىرىنى

تەكشۈرۈپ باھالاپ ئۆتكۈزۈۋېلىش ئۆمىكىنىڭ تەكشۈرۈشى ئارقىلىق، 1983 - يىلى ئومۇمىي ئامبار سىغىمىنىڭ %46 ى، 1984 - يىلى %53 ى «تۆتتىن خالىي ئامبار» بولدى؛ ناھىيىلىك ئاشلىق ئامبىرى ۋە قايىلور يېزىلىق ئاشلىق پونكىتى «تۆتتىن خالىي» ئاشلىق ئامبىرى بولۇپ، ۋىلايەتنىڭ تەقدىرلىشىگە ئېرىشتى.

## 2. يۆتكەش

شايار ناھىيىسى ناھىيە قۇرۇلغاندىن بۇيان ئاشلىق يۆتكەش ناھىيىسى بولۇپ كەلدى. مىنگونىڭ 33 - يىلى (1944 - يىلى) قارا شەھەرگە 200 مىڭ دادەن ئاشلىق يۆتكەلدى، 2 - يىلى يەنە 12 مىڭ دادەن ئاشلىق يۆتكەلدى؛ مىنگونىڭ 37 - يىلى (1948 - يىلى) 6000 دادەن ھەربىي ئاشلىق يۆتكەلدى. جۇڭخۇا خەلق جۇمھۇرىيىتى قۇرۇلغاندىن كېيىن ئاشلىق يۆتكەش باشلاندى. 1954 - يىلى 1970 توننا بۇغداي، 100 توننا كۆممىقوناق يۆتكەلدى، شۇنىڭدىن كېيىن يۆتكەش مىقدارى يىلئويىلا كۆپەيدى، 1958 - يىلى سەل تۆۋەنلىدى. 1959 - 1961 - يىلغىچە ناھىيىدىكى خەلق «تۆۋەن ئۆلچەمدە بولۇش، مېۋە - چېۋە، كۆكتاتنى ئاشلىق ئورنىغا دەستىش؛ يېرىم جىڭ ئاشلىق، ئۈچ جىڭ كۆكتات» ئارقىلىق تۇرمۇش كەچۈرۈش ئارقىلىق سىرتقا 65.1055 توننا ئاشلىق يۆتكەلدى، 1962 - يىلى توقسۇ ناھىيىسىگە 2500 توننا بۇغداي، 1000 توننا قارا ئاشلىق يۆتكەلدى، 1984 - يىلى گەنسۇغا 1000 توننا كۆممىقوناق يۆتكەلدى. يۆتكەپ كېلىنگەن تەڭشەش ئاشلىقى ئاساسەن گۈرۈچ، سېرىق پۇرچاق، ماش، ئۇرۇقلۇق ۋە سۇيىقىدىن ئىبارەت بولدى.

شايار ناھىيىسىنىڭ 1954 - يىلىدىن 1993 - يىلغىچە بولغان ئاشلىق - ياغ يۆتكەش ئەھۋالى

بىرلىكى: توننا

جەدۋەل: 8 - 22

| يىللار | تۈرى | ئاشلىق            |                    | ياغ               |                    |
|--------|------|-------------------|--------------------|-------------------|--------------------|
|        |      | سىرتقا يۆتكەلگىنى | سىرتتىن يۆتكەلگىنى | سىرتقا يۆتكەلگىنى | سىرتتىن يۆتكەلگىنى |
| 1954   |      | 1970.4            | 27.4               |                   |                    |
| 1955   |      | 2679              | 17                 |                   |                    |
| 1956   |      | 28.1              | 25                 |                   |                    |
| 1957   |      | 632.2             | 55.2               | 29.6              | 19.9               |
| 1958   |      | 79.8              | 102.8              | 136.8             |                    |
| 1959   |      | 1040              | 58.9               | 10.9              |                    |
| 1960   |      | 7444              | 4.5                | 10.8              |                    |
| 1961   |      | 776               |                    | 23.6              |                    |
| 1962   |      | 48.9              | 54.5               |                   |                    |
| 1963   |      | 2608              |                    | 66.4              |                    |
| 1964   |      | 2452              | 61.5               | 33                |                    |
| 1965   |      | 729.5             | 103.5              | 11.6              |                    |
| 1966   |      |                   | 357.5              | 248.9             | 88.3               |
| 1967   |      | 518.5             |                    | 229.1             | 69.3               |
| 1968   |      | 46.05             | 147.8              | 53.6              | 67.4               |
| 1969   |      |                   | 1099.8             | 533.8             | 39                 |

|       |       |       |         |      |
|-------|-------|-------|---------|------|
| 1.1   | 255.2 |       | 882.7   | 1970 |
|       | 74.2  | 6.85  | 759.7   | 1971 |
|       | 0.15  | 14.7  | 1103    | 1972 |
|       | 11.1  | 505.9 | 1211    | 1973 |
|       | 57.6  | 10.2  | 1847    | 1974 |
|       | 66.2  | 31    | 2164    | 1975 |
|       | 183.4 | 32.2  | 3041    | 1976 |
|       | 137.5 | 46.7  | 8118    | 1977 |
|       | 60.35 | 59.9  | 8041    | 1978 |
| 34    | 10.05 | 76.7  | 10057.6 | 1979 |
| 62.9  | 16.8  | 44.9  | 7085    | 1980 |
| 12.15 | 3.9   | 330.6 | 3278    | 1981 |
| 121.9 | 8.6   | 844.5 | 2380    | 1982 |
| 18.9  | 25    | 182.6 | 3066    | 1983 |
| 28.8  |       | 538.5 | 707.7   | 1984 |
| 12.6  |       | 7390  | 1545    | 1985 |
| 20.6  |       | 402.2 | 3171.1  | 1986 |
|       |       | 324   | 4707.9  | 1987 |
| 926.7 |       | 926.7 | 4331    | 1988 |
| 5     | 63    | 113.8 | 3615.5  | 1989 |
| 28.7  | 0.8   | 333.9 | 1698.5  | 1990 |
|       |       | 280   | 2000.3  | 1991 |
|       |       | 394   | 3835.9  | 1992 |
|       |       | 459.8 | 184.2   | 1993 |

### 3. توشۇش

مىنگو يىللىرىدا ۋە ئۇنىڭدىن ئىلگىرى قاتناش قۇلايسىز بولغاچقا، توشۇش ئىنتايىن جاپالىق ئىدى، ئاشلىق - ياغ ئېشەكتە، قول ھارۋىسى ياكى ئۇلاغ ھارۋىسىدا توشۇلاتتى، يول ئېگىز - پەس، قورال - مايمانلار قوپال بولۇپ، يول يۈرۈش ناھايىتى قىيىن ئىدى. شاياردىن بۈگۈرگىچە ھەربىر ھارۋىغا 10 دادەن يۈك بېسىلاتتى، ئارىلىقتا 6 بېكەت بار ئىدى، قارا شەھەرگىچە 13 بېكەت بار ئىدى. كورلا، ئۈرۈمچىگە ئاپىرىشقا تېخىمۇ ئۇزۇن ۋاقىت كېتەتتى، بىر ھارۋا ئاشلىقنى ئۈرۈمچىگە ئېلىپ بارغىچە ئادەم ۋە چارۋا ئاشلىقنىڭ يېرىمىنى يەپ بولاتتى، يولدا ئاشلىق ۋە چارۋىلارنى ئوغرى - قاراقچىلار بۇلاپ كەتكەننىڭ ئۈستىگە ئادەملەرمۇ يارىلىناتتى ۋە ئۆلۈپ كېتەتتى. مىنگونىڭ 34 - يىلى (1945 يىلى) شايار 12 مىڭ 500 دادەن ئاشلىق توشۇغان، بۇ ھەربىر ئايغا 2500 دادەندىن توغرا كەلگەن، ئاشلىق 11 مىڭ ئېشەككە ئارتىپ توشۇلغان.

جۇڭخۇا خەلق جۇمھۇرىيىتى قۇرۇلغاندىن كېيىن ئاشلىق ۋىلايەت بويىچە بىرتۇتاش توشۇلدى. 1959 - يىلى ھارۋا ئەترىتى قۇرۇلدى، ئەترەتنىڭ 8 رەزىنكە چاقلىق ھارۋىسى، 24 قېچىرى بار ئىدى. 1975 - يىلى ئاشلىق ماتورلۇق قاتناش ۋاسىتىلىرى ئارقىلىق توشۇلىدىغان بولدى. 1985 - يىلىنىڭ ئاخىرىدا



ئاپتوموبىللارنىڭ تونناۋى 40 توننىغا يەتتى. 1993 - يىلى ئاشلىق ئىدارىسى ئاپتوموبىل كالىنىنىڭ ئاپتوموبىلى 10 غا، تونناۋى 65 توننىغا يەتتى.

## § 4 . ئۇن - ياغ تارتىش

### 1. ئۇن تارتىش

مىنگو يىللىرىدا ئۇن يارغۇنچاق، تاش تۈگمەن ۋە سۇ تۈگمىنىدە تارتىلاتتى. مىنگونىڭ 31 - يىلى (1942 - يىلى) ناھىيە بويىچە مەخسۇس تۈگمەندىن 51 ى بار ئىدى. 1950 - يىلى 133 سۇ تۈگمىنى، 66 تاش تۈگمەن، 3000 دىن ئارتۇق يارغۇنچاق بار ئىدى. 1958 - يىلى ئۇن زاۋۇتى قۇرۇلدى، زاۋۇتنىڭ 3 قاناتلىق تىك شەكىللىك تۈگمەندىن 2 سى بولۇپ، كۈنىگە 350 كىلوگرام، ماتور ئارقىلىق ھەرىكەتلەندۈرۈلىدىغان پولات تۈگمەندىن 3 ى بولۇپ، كۈنىگە 3500 كىلوگرام ئۇن تارتتى. 1960 - يىلى 100 ئات كۈچىگە تەڭ دىزېلماتوردىن بىرى، 6 كىلوۋاتلىق گېنېراتوردىن بىرى قۇراشتۇرۇلۇپ، كۈنىگە 4500 كىلوگرام ئۇن تارتىلدى. 1965 - يىلى بىر ئۇن تارتىش سېخى قۇرۇلۇپ، پولات تۈگمەندىن 5 ى، بۇغداي نەمدەش ماشىنىسىدىن بىرى، ئۇن تاسقاش ماشىنىسىدىن بىرى قۇراشتۇرۇلۇپ، كۈنىگە 11 مىڭ 250 كىلوگرام ئۇن تارتىلدى. 1985 - يىلى ئۇن زاۋۇتى قۇرۇلۇپ، يىلىغا 3200 توننا ئۇن تارتىلدى. 1993 - يىلى 4253.7 توننا ئۇن تارتىلدى.

### 2. ياغ تارتىش

ياغ ئىلگىرى كونا ئۇسۇل بويىچە جۇۋازدا تارتىلاتتى، كۈنىگە تارتىلغان ياغ 15 كىلوگرامىغىمۇ يەتمەيتتى. مىنگونىڭ 31 - يىلى (1942 - يىلى) ناھىيە بويىچە 92 جۇۋازخانا، 713 جۇۋاز بار ئىدى. 1958 - يىلى ياغ تارتىش ماشىنىسىدىن 3 ى، چېگىتنىڭ پوستىنى ئايرىش ماشىنىسىدىن بىرى قۇراشتۇرۇلدى. 1960 - يىلى كىچىك ياغ تارتىش سېخى قۇرۇلدى، 1969 - يىلى ياغ تارتىش ئۈسكۈنىلىرى ئۆزگەرتىلدى، 2 - يىلى 127.5 توننا ياغ تارتىلدى. 1990 - يىلى كۈنىگە 12 توننا چېگىت يېغى تارتالايدىغان ياغ زاۋۇتىدىن بىرى قۇرۇلدى، 1993 - يىلى ئوغشاش كۆلەمدىكى 2 - ياغ زاۋۇتى قۇرۇلدى ۋە ئىشقا كىرىشتۈرۈلدى، سۇ يېغى ئاپتونوم رايون ئىچى ۋە سىرتىدىكى بازارلارغا سېلىندى.

### 3. يەم - خەشەك پىششىقلاش

1957 - يىلىدىن ئىلگىرى چارۋا - مال ئۆزى ئوت تېرىپ يەيتتى، 1958 - يىلىدىن كېيىن قېچىر ۋە ئاتقا بىر يىلدا 150 كىلوگرام، كالىغا 120 كىلوگرام، ئېشەككە 48 كىلوگرام بوغۇز قالدۇرۇلدى. 1984 - يىلى ئاشلىق ئىدارىسى ئەمگەك مۇلازىمەت شىركىتىنىڭ يەم - خەشەك پىششىقلاش زاۋۇتى قۇرۇلدى، بۇ زاۋۇت پەقەت كۆممىقوناقنى ئۇۋىتىپ، 10% كۈنجۈر، 55% كېپەك، 35% كۆممىقوناق ئۇنىنى ئارىلاشتۇرۇپ بىرىكمە يەم - خەشەك ئىشلەپچىقاردى، زاۋۇتنىڭ كۆلىمى كىچىك، ئۈسكۈنىلىرى ناچار، خادىملارنىڭ ساپاسى تۆۋەن بولغاچقا، ئىشلەپچىقارغان يەم - خەشەك ناھىيىلىك يېمەكلىك شىركىتىنىڭ چوشقا فېرمىسى، كالا - قوي فېرمىسىدىلا ئىشلىتىلدى، يەم - خەشەك تېز تەكرارلىنىپ تۇراتتى. 1985 - يىلى ناھىيىلىك چارۋىچىلىق ئىدارىسى يەم - خەشەك زاۋۇتى قۇردى، زاۋۇتقا ئۇۋىتىش ماشىنىسى، ئارىلاشتۇرۇش ماشىنىسى، ياغ تارتىش ماشىنىسى سەپلەندى، ئەھۋال يۇقىرىقىدەك بولغاچقا، تىجارەت تازا ياخشى بولمىدى.

## VII باب

## تاشقى سودا

## § 1. ئاپپاراتنىڭ تەرەققىياتى

چىڭ سۇلالىسىنىڭ ئاخىرقى مەزگىللىرىدە ئەنگلىيە، روسىيە سودىگەرلىرىنىڭ ۋاكالەتچىلىرى شاپارغا كېلىپ كالا، قوي تېرىسى، يۇڭ سېتىۋالدى، بۇنىڭ بىلەن تاشقى سودا باشلاندى. مىنگو يىللىرىدا ئەنگلىيە ۋە روسىيىنىڭ تاۋارلىرى شىنجاڭنىڭ جەنۇبى ۋە شىمالىدىكى پورتلار ئارقىلىق شىنجاڭ بازارلىرىغا كىردى. ئېكسپورتتا يەنىلا چارۋا مەھسۇلاتلىرى ئاساس قىلىندى، بىرقىسىم جۇڭخېي دورا ماتېرىياللىرى 2 - ئورۇندا تۇردى؛ ئىمپورتتا تۇرمۇشتا ئىشلىتىلىدىغان سانائەت بۇيۇملىرى، مەسىلەن: ئەنگلىيە سودىگەرلىرىنىڭ گىرىم بۇيۇملىرى، توقۇلما بۇيۇملىرى، روسىيە سودىگەرلىرىنىڭ سەرەڭگە، فارفور بۇيۇم، يۇڭ توقۇلما بۇيۇملىرى ئاساس قىلىندى. 1933 - يىلدىن كېيىن شىڭ شىسەي ھاكىمىيىتى سوۋېت ئىتتىپاقى تەرەپكە ئېغىپ كەتكەچكە، ئەنگلىيىنىڭ ماللىرى ئازىيىپ كەتتى. ياپون باشقۇنچىلىرىغا قارشى ئۇرۇش ئومۇميۈزلۈك باشلانغان 1937 - يىلدىن كېيىن خەلقئارا ماللار ۋە ھەربىي ماددىي ئەشيانىلار شىنجاڭ ئارقىلىق ئىچكىرىگە توشۇلدى، تۇرمۇشتا ئىشلىتىلىدىغان كۈندىلىك سانائەت بۇيۇملىرىمۇ بازارلاردا سېتىلىشقا باشلىدى، لېكىن مىقدارى ئاز ئىدى. 1951 - يىلى ئاقسۇ ۋىلايەتلىك چارۋا مەھسۇلاتلىرى شىركىتى ناھىيىلىك سودا شىركىتى، تەمىنات - سودا كوپىراتىپىغا چارۋا مەھسۇلاتلىرى، يەرلىك ئالاھىدە مەھسۇلاتلارنى سېتىۋېلىش كەسپىنى بېجىرىشنى ھاۋالە قىلدى. 1956 - يىل 7 - ئايدا چارۋا مەھسۇلاتلىرىنى سېتىۋېلىش ئورنى قۇرۇلدى، يۇقىرى دەرىجىلىك تارماقلار سەپلىگەن خادىملار ئەسلىدىكى ۋاكالەتەن بېجىرىش كەسپىنى ۋە خادىملارنى ئۆتكۈزۈۋالدى، بۇ ئورۇن ناھىيىلىك مالىيە - سودا، سودا - سانائەت بۆلۈمىگە قارىدى. ئەينى چاغدا چارۋا مەھسۇلاتلىرى، يەرلىك ئالاھىدە مەھسۇلاتلار، جۇڭخېي دورىلىق ئۆسۈملۈكلىرىنى سېتىۋېلىش كەسپى بار ئىدى. 1958 - يىل 8 - ئايدا ناھىيىلىك تاشقى سودا ئىدارىسى قۇرۇلدى؛ 2 - يىلنىڭ ئاخىرىدا سودا ئىدارىسى بىلەن تاشقى سودا ئىدارىسى بىرلەشتۈرۈلۈپ، تاشقى سودا تىجارەت ئورنى دەپ ئاتالدى. 1963 - يىل 9 - ئاينىڭ 19 - كۈنى ناھىيىلىك تاشقى سودا شىركىتى دەپ ئاتالدى؛ 1976 - يىل 10 - ئايدا تاشقى سودا ئىدارىسى دېگەن نامى ئەسلىگە كەلتۈرۈلدى. 1984 - يىل 12 - ئايدا ئەسلىدىكى چارۋا مەھسۇلاتلىرى تىجارىتى كەسپى، يۇڭ مەيدانى، 5 يېزىنىڭ چارۋا مەھسۇلاتلىرىنى سېتىۋېلىش پونكىتى ناھىيىلىك تەمىنات - سودا كوپىراتىپىغا ئۆتكۈزۈپ بېرىلىپ، چاي - چارۋا شىركىتى، تاشقى سودا شىركىتى قۇرۇلدى.

## § 2. سېتىۋېلىش ۋە پىششىقلاش

شاپار ناھىيىسىدە تاشقى سودا تاۋارلىرى چارۋا مەھسۇلاتلىرى، يەرلىك مەھسۇلات ۋە بىرقىسىم ئالاھىدە

مەھسۇلاتلار بىلەنلا چەكلىنىدۇ. چارۋا مەھسۇلاتلىرى كالا، قوي تېرىسى، ئات، ئېشەك تېرىسى، ھەر خىل تېرە، يۇلك - چۈپۈر، ئۆچكە تىۋىتى، مۇڭگۇز، ئۆچكە ساقىلى، ئات يايلى، ئات قۇيرۇقى، ئۈچەي قاتارلىقلاردىن ئىبارەت. 1964 - 1973 - يىلغىچە كۆپ مىقداردا ئىپار چاشقان تېرىسى سېتىۋېلىندى، ئەڭ كۆپ بولغان يىللىرى 20 مىڭ پارچىگە يەتتى، كېيىن تۈزلەڭلىك سۇ ئامبارلىرىنىڭ بىخەتەرلىكىگە ھەقىقىي كاپالەتلىك قىلىش ئۈچۈن ئىپار چاشقان كەلسە - كەلمەس تۈتۈلگەچقا، تەدرىجىي ئازىيىپ كەتتى. ئىلگىرى شاياردىكى تەبىئىي توغراقلىق ۋە چۆل ئوتلىقىنىڭ كۆلىمى ناھايىتى كەڭ ئىدى، نوپۇس شالاڭ ئىدى، ياۋايى ھايۋان تېرىسى كۆپ ئىدى. قىسمەتلىك تېرىلەرنى سېتىۋېلىپ يۆتكەپ سېتىش سودىگەرلەر كۆپ پايدا ئالدىغان ۋاسىتە ئىدى، مەسىلەن: سۇغۇر تېرىسى، مولۇن تېرىسى، سۈر تۈلكە تېرىسى، كۆك تۈلكە تېرىسى بار ئىدى. 1949 - يىلدىن كېيىن قىسمەتلىك، ئاز ئۇچرايدىغان ھايۋانلارنىڭ تېرىسى ئازىيىپ كەتتى، 1958 - يىلدىن كېيىن تۈركۈملەپ تېپىلمايدىغان بولۇپ قالدى.

شايار ناھىيىسىدە چارۋا مەھسۇلاتلىرىنى 1950 - يىلدىن كېيىن چارۋا مەھسۇلاتلىرىنى سېتىۋېلىش پونكىتى، كېيىن مۇناسىپ ئاپپاراتلار سېتىۋالدى، پىششىقلاپ ئىشلەنمىدى. سېتىۋېلىش پونكىتى پەقەت چىرىشتىن، ھاشاراتتىن ساقلايدىغان يىرىك پىششىقلاش مەشغۇلاتىنىلا قىلىپ، سىرتقا يۆتكىدى. كالا، قوي تۇيىقى، مۇڭگۇزى تۈركۈملەپ سېتىۋېلىنمىدى، سېتىۋېلىش بەزىدە توختاپ قالدى، بەزىدە داۋاملاشتى. پەقەت ئۆچكە تىۋىتىلا ئىنچىكە پىششىقلاندى، تىۋىت تەركىبىدىكى چۈپۈر تازىلىنىپ، تىۋىت دەرىجىگە ئايرىلمىدى؛ ئات يايلى، ئات قۇيرۇقى، ئۆچكە ساقىلىمۇ شۇنداق قىلىندى.

چارۋا مەھسۇلاتى شايار ناھىيىسىنىڭ ئاساسلىق تاشقى سودا تاۋىرى ھېسابلىنىدۇ. 1949 - يىلدىن ئىلگىرى ئۇنى شەخسلەر توشۇپ ساتاتتى، كېيىن دۆلەت ئىلكىدىكى سودا ئاپپاراتلىرى مەخسۇس تىجارەت قىلدى، بولۇپمۇ 1958 - 1978 - يىلغىچە بولغان ئارىلىقتا شەخسلەر ناھايىتى ئاز مىقداردا توشۇپ ساتتى. 1980 - يىلدىن كېيىن بۇ خىل تاۋارلار قويۇۋېتىلدى، شەخسلەر كۈندىن كۈنگە كۆپلەپ توشۇپ ساتتى، دۆلەت ئىلكىدىكى سودا ئورۇنلىرى سېتىۋالدىغان مال يوق دېيەرلىك بولۇپ قالدى. ئىلگىرى چارۋا مال تۇياق، مۇڭگۇز، ئۈچەي، ھەر خىل تېرە پارچە - پۇرات سېتىۋېلىناتتى، دۆلەت ئىلكىدىكى سودا ئورۇنلىرىمۇ ئاكتىسپ سېتىۋالمايتتى، خۇسۇسىي سودا جانلانغاندىن كېيىن، بۇ نەرسىلەرنىڭ ھەممىسى سېتىۋېلىنىدىغان بولدى. سېتىۋېلىنىدىغان ئاساسلىق يەرلىك مەھسۇلاتلار قۇلاق، زىرە، ئۇرۇك قېقى، شاپتۇل قېقى ۋە باشقا قۇرۇق مېۋە، زاراڭزا چېچىكى، چۈچۈكبۇيا، ئالقات قاتارلىق جۇڭىي دورا ئۆسۈملۈكلىرىدىن ئىبارەت. قۇلاقنى قۇرۇتۇش، ئوراپ قاچىلاش قاتارلىق يىرىك پىششىقلاش مەشغۇلاتى ئېلىپ بېرىلغاندىن سىرت، باشقا مەھسۇلاتلار ئۆلچەمسىزلا قاچىلىنىپ سىرتقا توشۇلىدۇ.

يۇمران بۇغا مۇڭگۇزى، پاختا، پىلە غوزىسى شايارنىڭ ئالاھىدە مەھسۇلاتى ھېسابلىنىدۇ. يۇمران بۇغا مۇڭگۇزى سېتىۋېلىنىشتىن بۇرۇن تۈزلەش، سۇدا قاينىتىش، ئاپتاپقا سېلىش، ئوتقا قاقلاپ قۇرۇتۇش ئارقىلىق تاۋارغا ئايلاندۇرۇلىدۇ. پىلە غوزىسى 1993 - يىلدىن ئىلگىرى ئوتقا قاقلاپ قۇرۇتۇلغاندىن كېيىن سىرتقا يۆتكەلەتتى؛ 1993 - يىلدىن كېيىن شايار يىپەكچىلىك فابرىكىسى ئىشقا كىرىشتۈرۈلدى، بۇنىڭ بىلەن پىلە غوزىسىدىن ئاق يىپەك تارتىلىپ سېتىلدى (پاختىنى 4 - قىسىمدىن كۆرۈڭ).

### 3 § . تاشقى سودا تاۋارلىرى

#### 1. چارۋا مەھسۇلاتلىرى

شايار ناھىيىسىنىڭ چارۋا مەھسۇلاتلىرى خام ئەشيا - ماتېرىيال سۈپىتىدە ئېكسپورت قىلىنىدۇ. 1985 -

يىلى خۇرۇم زاۋۇتى قۇرۇلدى، كونا ئۆسكۈنىلەر كىرگۈزۈلگەنلىكى ۋە باشقۇرۇش ياخشى بولمىغانلىقى ئۈچۈن 1992 - يىلى ۋەيران بولدى. شايار ئۆچكىسىنىڭ تېرىسى يوغان، چىداملىق بولۇپ، ئوغشاش تېرىلەر ئىچىدە داڭقى بار، بازاردا تالىشىپ سېتىۋېلىنىدۇ.

### شايار ناھىيىسى بويىچە چارۋا مەھسۇلاتلىرىنىڭ ئىلگىرىكى يىللاردىكى سېتىۋېلىنىش ئەھۋالى

بىرلىكى: 100 پارچە، توننا

جەدۋەل: 8 - 23

| يىللار | كالا تېرىسى | قوي (ئۆچكە) تېرىسى | يۈلك  | يىللار | كالا تېرىسى | قوي (ئۆچكە) تېرىسى | يۈلك   |
|--------|-------------|--------------------|-------|--------|-------------|--------------------|--------|
| 1949   |             |                    | 1     | 1972   | 9           | 319.7              | 93     |
| 1950   |             |                    | 1     | 1973   | 5           | 301                | 81     |
| 1951   |             |                    | 1.6   | 1974   | 6           | 360                | 67     |
| 1952   |             |                    | 1.3   | 1975   | 10          | 430                | 87     |
| 1953   |             |                    | 2.1   | 1976   | 14          | 300                | 78     |
| 1954   | 29          | 138                | 92.4  | 1977   | 8           | 359                | 95     |
| 1955   | 5           | 305                | 118.2 | 1978   | 7.6         | 352                | 105    |
| 1956   | 30.2        | 535                | 117.5 | 1979   | 3           | 332                | 98     |
| 1957   | 16.7        | 482                | 105   | 1980   | 5           | 389                | 104    |
| 1958   | 42          | 667                | 158.8 | 1981   | 5           | 614                | 90     |
| 1959   | 17.4        | 2197               | 166   | 1982   | 6           | 775                | 102    |
| 1960   | 13          | 246.5              | 116   | 1983   | 16          | 840                | 111.3  |
| 1961   | 6           | 240                | 91.4  | 1984   |             |                    |        |
| 1962   | 3           | 277                | 259   | 1985   | 1.7         | 50                 | 140.59 |
| 1963   | 7           | 236                | 108   | 1986   | 2.6         | 41                 | 154.72 |
| 1964   | 8           | 280                | 119   | 1987   | 4.4         | 75.9               | 113.71 |
| 1965   | 8           | 328                | 128   | 1988   | 2.9         | 32                 | 192.9  |
| 1966   | 11.2        | 440                | 117.6 | 1989   | 5.9         | 18.8               | 64.36  |
| 1967   | 13          | 455                | 118   | 1990   | 5.17        | 52                 | 14.81  |
| 1968   | 13          | 394                | 102   | 1991   | 13.5        | 198.5              | 39.9   |
| 1969   | 15          | 427                | 81    | 1992   | 15.6        | 34.5               | 15.8   |
| 1970   | 13          | 430                | 102   | 1993   | 2           | 21.7               | 5      |
| 1971   | 16          | 256                | 86    |        |             |                    |        |

## 2. يۇمران بۇغا مۇڭگۈزى

شاياردىكى تارىم دەرياسىنىڭ ئىككى ياقىسىدا ياۋا بۇغا بار. مىنگو يىللىرىدا ۋە ئۇنىڭدىن ئىلگىرى كۆپىنچە بۇغا ئوۋلاپ تۇتۇلۇپ يۇمران بۇغا مۇڭگۈزى ئېلىناتتى، ئائىلىلەردە بۇغىنى كۆندۈرۈپ بېقىپ يۇمران بۇغا مۇڭگۈزى ئېلىش ناھايىتى ئاز ئىدى. 1962 - يىلى تويۇلدى گۆشچىسىدا بۇغا كۆندۈرۈش فېرمىسى قۇرۇلدى، ئەينى چاغدا ئوۋلاپ تۇتۇلغان ۋە شەخسلەردىن يىغىۋېلىنغان بۇغىدىن 11 ى بار ئىدى. 1978 - يىل 3 -

ئاينىڭ 11 - كۈنى بۇ فېرما ناھىيىسىنىڭ تاشقى سودا مەھسۇلاتلىرى بازىسى قاتارىغا كىرگۈزۈلدى. بۇ چاغدا توپىيولدى گۇڭشېسدا 3 فېرما بولغاندىن سىرت، قايلور، گۈلباغ، ناھىيىگە بىۋاسىتە قاراشلىق ئورۇنلار ۋە تېببىي دورا شىركىتىگە قاراشلىق 4 فېرما بار ئىدى. ناھىيە بويىچە 1465 بۇغا بولۇپ، 1361 كىلوگرام يۇمران بۇغا مۇڭگۈزى ئېلىندى. 1982 - يىلدىن كېيىن يۇمران بۇغا مۇڭگۈزىنىڭ خەلقئارا بازاردىكى سېتىلىشى راۋان بولمىغاچقا، ئۇنىڭ ئۈستىگە بۇغا بېقىشنى تارقاق ھۆددىگە ئالغان يەككە ئائىلىلەرنىڭ تېخنىكىسى ناچار بولغاچقا، قوتاندىكى بۇغا ۋە يۇمران بۇغا مۇڭگۈزى يىلمۇيىل ئازىيىپ كەتتى. 1989 - يىلدىن كېيىن يۇمران بۇغا مۇڭگۈزىنىڭ خەلقئارا بازاردىكى باھاسى ئۆرلىدى، بۇنىڭ بىلەن كىشىلەر بۇغا بېقىشقا ئەھمىيەت بېرىدىغان بولدى. ئەسلىدە بار بۇغلارنىڭ قېرىپ شاللىۋېتىلىشى ۋە ئۆزلۈكىدىن ئۆلۈپ كېتىشى، ياش بۇغلارنى ئاسان تۇتقىلى بولمىغانلىقى ۋە تۇتۇشقا يول قويۇلمىغانلىقى تۈپەيلىدىن، قوتاندىكى بۇغا 1984 - يىلدىن ئىلگىرىكى سانغىمۇ يەتمىدى. 1993 - يىلى 370 بۇغا قالدى.

شاياردىن چىقىدىغان يۇمران بۇغا مۇڭگۈزىنىڭ ئاچماقلىرى رەتلىك، چىرايلىق، مۇڭگۈز تەنچىسى تويۇنغان، مۇڭگۈز تۈكلىرى قويۇق ھەم رەتلىك، رەڭگى پارىقراق، كۆرۈنۈشى كۆركەم. مۇڭگۈز تەنچىسىدىكى قان يېتەرلىك، مودۇر - چوقۇر بولۇپ قالىدىغان، تېرىسى چۈشۈپ كېتىدىغان، مۇڭگۈز چۈشۈپ كېتىدىغان، قورۇلۇپ قالىدىغان ئەھۋاللار كۆرۈلمەيدۇ. ئۇنىڭ سۆڭەكلىشىش دەرىجىسى تۆۋەن، مۇڭگۈز ناھايىتى يۇمران، بازاردىكى ئىناۋىتى ناھايىتى يۇقىرى.

### شايار ناھىيىسى بويىچە ئىلگىرىكى يىللاردىكى بۇغا سانى ۋە بۇغا تىجارىتى ئەھۋالى

جەدۋەل: 8 — 24 يىرلىكى: تۇياق، كىلوگرام، تۈمەن يۈەن

| يىللار | بۇغا سانى | يۇمران مۇڭگۈز<br>مىقدارى | مەھسۇلات قىممىتى |
|--------|-----------|--------------------------|------------------|
| 1965   | 19        | 21                       | 0.84             |
| 1970   | 102       | 97                       | 4.17             |
| 1971   | 147       | 152                      | 6.53             |
| 1972   | 207       | 223                      | 10.4             |
| 1973   | 271       | 259                      | 11.65            |
| 1974   | 529       | 547                      | 24.62            |
| 1975   | 600       | 598                      | 29.90            |
| 1977   | 1257      | 1350                     | 67.50            |
| 1978   | 1275      | 1370                     | 75.35            |
| 1979   | 1380      | 1420                     | 78.10            |
| 1980   | 1500      | 1480                     | 81.40            |
| 1981   | 1900      | 1867                     | 108.28           |
| 1982   | 1700      | 1801                     | 104.46           |
| 1983   | 1630      | 1524                     | 88.39            |
| 1984   | 1411      | 900                      | 66.94            |
| 1985   | 758       | 700                      | 54.17            |
| 1986   | 550       | 529                      | 40.94            |
| 1987   | 512       | 737                      | 57.04            |



|       |     |     |      |
|-------|-----|-----|------|
| 58.04 | 750 | 560 | 1988 |
| 38.70 | 500 | 228 | 1989 |
| 93.30 | 321 | 359 | 1990 |
| 79.04 | 272 | 332 | 1991 |
| 69.29 | 250 | 320 | 1992 |
| 72.80 | 260 | 370 | 1993 |

### 3. زىرە

ناھىيە تەۋەسىدە زىرە ئۇرۇقى كىرگۈزۈلۈپ تېرىلغان ۋاقىت بىر قەدەر ئۇزۇن، كەڭ كۆلەمدە تېرىلىۋاتقىلىمۇ 20 يىلدىن ئاشتى. زىرە كاۋاپنىڭ زۆرۈرى ماتېرىيالى ھېسابلىنىدۇ. شاياردىن چىقىدىغان زىرىنىڭ تەمى ئاچچىق، خۇشپۇراق ماي بىلەن زىرە مېيى تەركىبى يۇقىرى، خەلقئارا بازاردىكى ئىنناۋىتى ياخشى. مالايسىيا، يېڭى زېلاندىيە، گوللاندىيە، گېرمانىيە ۋە شىمالىي ئافرىقىلارغا سېتىلىدۇ. 70 - يىللارنىڭ ئاخىرى 80 - يىللارنىڭ باشلىرىدا يېزا ئىگىلىكىدە قۇر ئارىلاپ كىرىشتۈرۈپ تېرىش يولغا قويۇلدى، يىللىق ھوسۇلى كۆپ ئىدى. ئۇنىڭدىن كېيىن 2 قېتىم پىشيدىغان زىرائەتنى كىرىشتۈرۈپ تېرىش تېخنىكىسىنىڭ يولغا قويۇلۇشى ۋە كېۋەز تېرىلغۇ كۆلىمىنىڭ كېڭەيتىلىشى نەتىجىسىدە زىرە ھوسۇلى كېمىيىپ كەتتى. 1974 - يىلى 376 توننا زىرە سېتىۋېلىندى، 1990 - يىلدىن كېيىن يىللىق سېتىۋېلىنىش مىقدارى 100 توننىغا يەتمىدى.

### 4. قۇلماق

1973 - يىلى قۇلماق تېرىلىشقا باشلىدى. ئەينى چاغدا تويپولدى، قايلىور، قىزىلبايراق، يېڭىسەھەللە گۆشپىلىرىدا 150 مو يەرگە قۇلماق تېرىلدى. 1975 - يىلى يۇقىرىدىكى 4 گۆشپىلىك ئىشلەپچىقىرىش بازىسى قىلىنىپ، تېرىلغۇ كۆلىمى يىللىق كېڭەيتىلدى. 1986 - يىلى دۆلەت ئىچىدىكى قۇلماق بازىرىنىڭ تويۇنۇپ قېلىشى، خەلقئارا قۇلماق بازىرىنىڭ كاسات بولۇشى نەتىجىسىدە قىزىلبايراق، يېڭىسەھەللە يېزىلىرىدىكى قۇلماق بازىسى قىسقارتىلىپ، 580 مو تېرىلغۇ كۆلىمى ساقلاپ قېلىندى، يىللىق ھوسۇلى 100 توننا ئەتراپىدا بولدى. قۇلماق رۇمىنىيە، بۇلغارىيە، چېخ ۋە سلوۋاكىيە، پولشا، گېرمانىيە قاتارلىق جايلارغا ئېكسپورت قىلىندى. شايار ناھىيىسىدە تېرىلىدىغان قۇلماق سورتى «641» قۇلىقى بولۇپ، تەمى ئاچچىق، ئۇرۇقى يوق، سۇس يېشىل رەڭلىك، رەڭگى تەكشى، پارقراق، پۇرىقى ناھايىتى ساپ.

### 5. گىلەم

شاياردا خەلق ئارىسىدا گىلەم توقۇش ئادىتى بار، گىلەم كۆپىنچە خوتەن گىلىمىنىڭ نۇسخىلىرى ۋە نەقىشلىرىگە تەقلىت قىلىپ توقۇلىدۇ. 1975 - يىلى 12 - ئاينىڭ 8 - كۈنى تاشقى سودا شىركىتى گىلەم زاۋۇتى قۇردى، بۇ كۈللېكتىپ مۈلۈكچىلىكىدىكى كارخانا ئىدى. تاشقى سودا ئىدارىسى گىلەم توقۇيدىغان زاۋۇت ئۆيى تەسىس قىلغاندىن سىرت، گىلەم كۆپىنچە تارقاق توقۇلدى، تاشقى سودا ئىدارىسى نۇسخا ۋە خام ئەشيا - ماتېرىيال تارقىتىپ بەردى. سۈپىتىگە قاراپ باھا قويۇلۇپ سېتىۋېلىنغاندىن كېيىن ئېكسپورت قىلىندى ۋە ئىچكى بازىرىدا سېتىلدى. 1987 - يىلى 12 - ئايدا بۇ زاۋۇت خەلقئارا بازارنىڭ تەسىرى ۋە باشقۇرۇشنىڭ ياخشى بولماسلىقى تۈپەيلىدىن ئىشتىن توختىدى.

### 6. مۇچ

1970 - يىللارنىڭ ئاخىرىدا يېڭىسەھەللە يېزىسىدىكى خەنزۇ دېھقانچىلىق مەيدانىدا كەڭ كۆلەمدە مۇچ

تېرىلىپ قۇرۇتۇپ سېتىلىشقا باشلىدى ۋە ناھىيە بويىچە كېڭەيتىلدى. 80 - يىللاردا مۇچ شاپار ناھىيىسىنىڭ ئاساسلىق ئىقتىسادىي زىرائەتلىرىنىڭ بىرى بولۇپ قالدى. ھوسۇلى ئەڭ يۇقىرى بولغان يىللىرى 5000 توننىغا يەتتى.

شاياردا يامغۇر ئاز ياغىدۇ، نۇر ۋە ئىسسىقلىق يېتەرلىك بولۇپ، مۇچ ئۆستۈرۈشتىكى ياخشى جاي، مۇچنىڭ ئېتى قېلىن، رەڭگى قىپقىزىل، ئاق قالىدىغىنى، ھاشارات زىيىنى، چىرىپ كېتىش ئەھۋالى كۆرۈلمەيدۇ، ھەر مو يەردىن 800 كىلوگرام ئەتراپىدا قۇرۇق مۇچ ئالغىلى بولىدۇ. ئەمما ئورنىلىشى قوپال ياكى ئورالمىغان، سورتى تاللانمىغان، ئۇنىڭ ئۈستىگە دېھقانلار تارقاق تېرىيدىغان بولغاچقا، سېتىلىش جەھەتتىكى ئىنئامى تۆۋەن، بازارنى ئىگىلىيەلمىدى. 1988 - يىلدىن كېيىن كېۋەز تېرىلغۇ كۆلىمى كېڭەيتىلگەنلىكى، ئۇنىڭ ئۈستىگە كېۋەزنى سېتىش كاپالەتكە ئىگە بولغانلىقى ئۈچۈن، مۇچ ھوسۇلى كېسىپ كەتتى.

## 7. قۇرۇق مېۋە

شاياردا قۇرۇق مېۋىنىڭ ئاساسلىق سورتى ئۆرۈك قېقى بولۇپ، ھوسۇلى بارلىق قۇرۇق مېۋىنىڭ بېرىمىدىن كۆپرەكىنى ئىگىلەيدۇ.

شاياردا قاق قۇرۇتلىدىغان ئۆرۈكنىڭ خىلى كۆپ، ئاساسلىقى ئاق كىشىش، ئاق قۇمەتتىن ئىبارەت. (تەپسىلاتىنى 4 - قىسىم 5 - باپ 2 - پاراگرافتىن كۆرۈڭ).

شاياردا ئۆرۈك قېقىنى كۆپىنچە ئامما ئۆزى قۇرۇتىدۇ، ئۆرۈك قېقى قۇرۇتۇشنىڭ تارىخى ئۇزۇن. مىنگو يىللىرىدىن 60 - يىللارغىچە ئۆرۈك قېقى ھوسۇلى نەچچە يۈز توننىدىن يۇقىرى بولۇپ كەلدى، شايار ناھىيىسى شىنجاڭ بويىچە ئۆرۈك قېقى ھوسۇلى جەھەتتە چوڭ ناھىيە بولۇپ، كۈچادىن قالسىلا 2 - ئورۇندا تۇرىدۇ. خەلق گۇڭشىسى قۇرۇلغاندىن باشلاپ تاكى «مەدەنىيەت زور ئىنقىلابى» دىكى «ئاشلىقنى تۇتقا قىلىش» سىياسىتى يولغا قويۇلغانغا قەدەر كۆپلىگەن ئۆرۈك دەرەخلىرى كېسىۋېتىلدى، بۇنىڭ بىلەن ئۆرۈك قېقى ھوسۇلى يىلمۇيىل كېسىپ كەتتى. «مەدەنىيەت زور ئىنقىلابى» ئاخىرلاشقاندىن كېيىن، كۆپ خىل ئىگىلىك يولغا قويۇلغان بولسىمۇ، ئۆرۈك دەرەخىنىڭ ئۆسۈشى ئاستا بولغاچقا، بىرلىك ھوسۇلى تۆۋەن، پايدىسى ئاز بولدى. 1993 - يىلغا كەلگەندە ناھىيە بويىچە ئۆرۈك دەرەخى ئازايدىكى كۆپەيمىدى، نەتىجىدە ئۆرۈك قېقى ھوسۇلى ئىزچىل كېسىپ كەتتى، دۆلەت ئىلكىدىكى سودا جەھەتتە ئۆرۈك قېقى سېتىۋېلىنمىدى.

شاپتۇل قېقى بىلەن ئۆرۈك قېقى ھوسۇلى ئوخشاشلا كېسىپ، ئېكىسپورت مىقدارى يوق دېيەرلىك بولۇپ قالدى. شاياردا شاپتۇل قېقى قۇرۇتۇشقا ئىشلىتىلىدىغان ھۆل شاپتۇل سورتى يەرلىك سورت بولۇپ، شاپتۇلنىڭ دانىسى كىچىكرەك، چىلىگە، ئەنجۈر، سۈرگەك قاتارلىق سورتلىرى بار، تەركىبىدىكى قەنت مىقدارى ناھايىتى يۇقىرى، قاق قۇرۇش نىسبىتىمۇ يۇقىرى. ھوسۇلنىڭ كېسىپ كېتىشىدىكى سەۋەب ئۆرۈك قېقى بىلەن ئوخشاش بولغاندىن سىرت، 1988 - يىلى ئەلا سورت كىرگۈزۈلۈپ، ھۆل سېتىش ئۈنۈمى ئۆستۈرۈلدى. ۋاسالى: ئامما ئۈجمىنى ئاپتاپتا قۇرۇتۇپ ساقلايدۇ، لېكىن ئۇنىڭ مىقدارى كۆپ ئەمەس، ئېكىسپورت مىقدارى ئاز.

قوغۇن قېقى: قوغۇننىڭ شاپىسى سويۇۋېتىلىپ، تىلىنىپ ئاپتاپتا قۇرۇتلىدۇ. قوغۇن قېقى شاياردا 60 - يىللاردىن ئىلگىرى تۈركۈملەپ ئېكىسپورت قىلىناتتى، 60 - يىللاردىن كېيىن قوغۇن تېرىلغۇ كۆلىمى كۈنسايىن ئازىيىپ كەتتى، ئۇنىڭ ئۈستىگە قاتناش ئىلگىرىكىدىن قۇلايلىق، ھۆل قوغۇننىڭ سېتىلىش باھاسى ياخشى، ئىش تېجىلىدىغان بولغاچقا، قوغۇن قېقى ھوسۇلى كېسىپ كەتتى.

## 8. پىلە غوزىسى

شايارنىڭ ئۈجمە ئۆستۈرۈپ پىلە بېقىش تارىخى ئۇزۇن، ئۇ «كۈسەن كىمخابى» چىقىدىغان جايلارنىڭ

بىرى، پىلە غوزىسى قەدىمىي تاشقى سودا مەھسۇلاتلىرىنىڭ بىرى. 1950 - يىلدىن كېيىن پىلە غوزىسى سېتىۋېلىش - سېتىش ئىشنى تەمىنات - سودا كوپىراتىپى، تاشقى سودا ئىدارىسى باشقۇرغانىدى، 1989 - يىلدىن كېيىن ناھىيىلىك دېھقانچىلىق تېخنىكىسىنى كېڭەيتىش پونكىتى باشقۇرىدىغان بولدى.

## 9. چاي

يەرلىك ئاھالە چاي ئىچىشكە ئادەتلەنگەن، خەن سۇلالىسىدىن بۇيان چاي تىجارىتى بىلەن ھۆكۈمەت مەخسۇس شۇغۇللىنىپ كەلدى، سودىگەرلەر پايدىنى كۆزلەپ چاينى ئوغزىلىقچە يۆتكەپ پايدا ئالاتتى. چىڭ سۇلالىسىنىڭ ئاخىرىدا بىر پارچە غىش چايغا بىر قوي تىگىشكىلى بولاتتى. 1950 - يىلدىن كېيىن چاينى تەمىنات - سودا كوپىراتىپى، تاشقى سودا ئىدارىسى، تەمىنات - سودا شىركىتى مەخسۇس تىجارەت قىلدى، 1984 - يىلدىن كېيىن چاي - چارۋا شىركىتى مەخسۇس تىجارەت قىلدى. چاي - چارۋا شىركىتى چاي تىجارىتى بىلەن شۇغۇللانغاندىن بۇيان پەقەت پەمىل چاينى مەخسۇس تىزگىنلەپ ساتتى، چېچەك چاينى كۆپ يوللۇق تىجارەت قىلىشقا يول قويۇلدى.

## شايار ناھىيىسىنىڭ ئىلگىرىكى يىللاردىكى چاي، پىلە غوزىسى تىجارىتى ئەھۋالى

بىرلىكى: توننا

جەدۋەل: 8 — 25

| يىللار | سېتىۋېلىنغان چاي | سېتىلغان پىلە غوزىسى | يىللار | سېتىۋېلىنغان چاي | سېتىلغان پىلە غوزىسى |
|--------|------------------|----------------------|--------|------------------|----------------------|
| 1957   |                  | 7.67                 | 1976   | 27.05            | 1.98                 |
| 1958   |                  | 17.82                | 1977   | 26.95            | 2.04                 |
| 1959   |                  | 47.13                | 1978   | 11.05            | 25.29                |
| 1960   | 2.75             | 28.68                | 1979   | 6.50             | 23.75                |
| 1961   | 5.40             | 13.65                | 1980   | 20.45            | 23.25                |
| 1962   | 6.85             | 11.2                 | 1981   | 15.25            | 31.45                |
| 1963   | 2.45             | 16.92                | 1982   | 7.70             | 32.85                |
| 1964   | 1.05             | 28.95                | 1983   | 27.60            | 26.63                |
| 1965   | 1.45             | 26.6                 | 1984   | 8.91             | 19                   |
| 1966   | 2.61             | 30.8                 | 1985   | 22.28            | 16                   |
| 1967   | 1.60             | 29.5                 | 1986   | 40.09            | 11.09                |
| 1968   | 1.75             | 9.95                 | 1987   | 9.60             | 15                   |
| 1969   | 0.30             | 14.12                | 1988   | 14.13            | 24.10                |
| 1970   | 13.35            | 0.92                 | 1989   | 23.29            | 33                   |
| 1971   | 27.60            | 29.12                | 1990   | 23.20            | 40                   |
| 1972   | 16.95            | 33.85                | 1991   | 19.35            | 44                   |
| 1973   | 4.85             | 23.4                 | 1992   | 1.86             | 45                   |
| 1974   | 31.85            | 25.6                 | 1993   | 2.92             | 45                   |
| 1975   | 13.05            | 2.44                 |        |                  |                      |

توققۇزىنچى قىسىم

# ئىگىلىك باشقۇرۇش

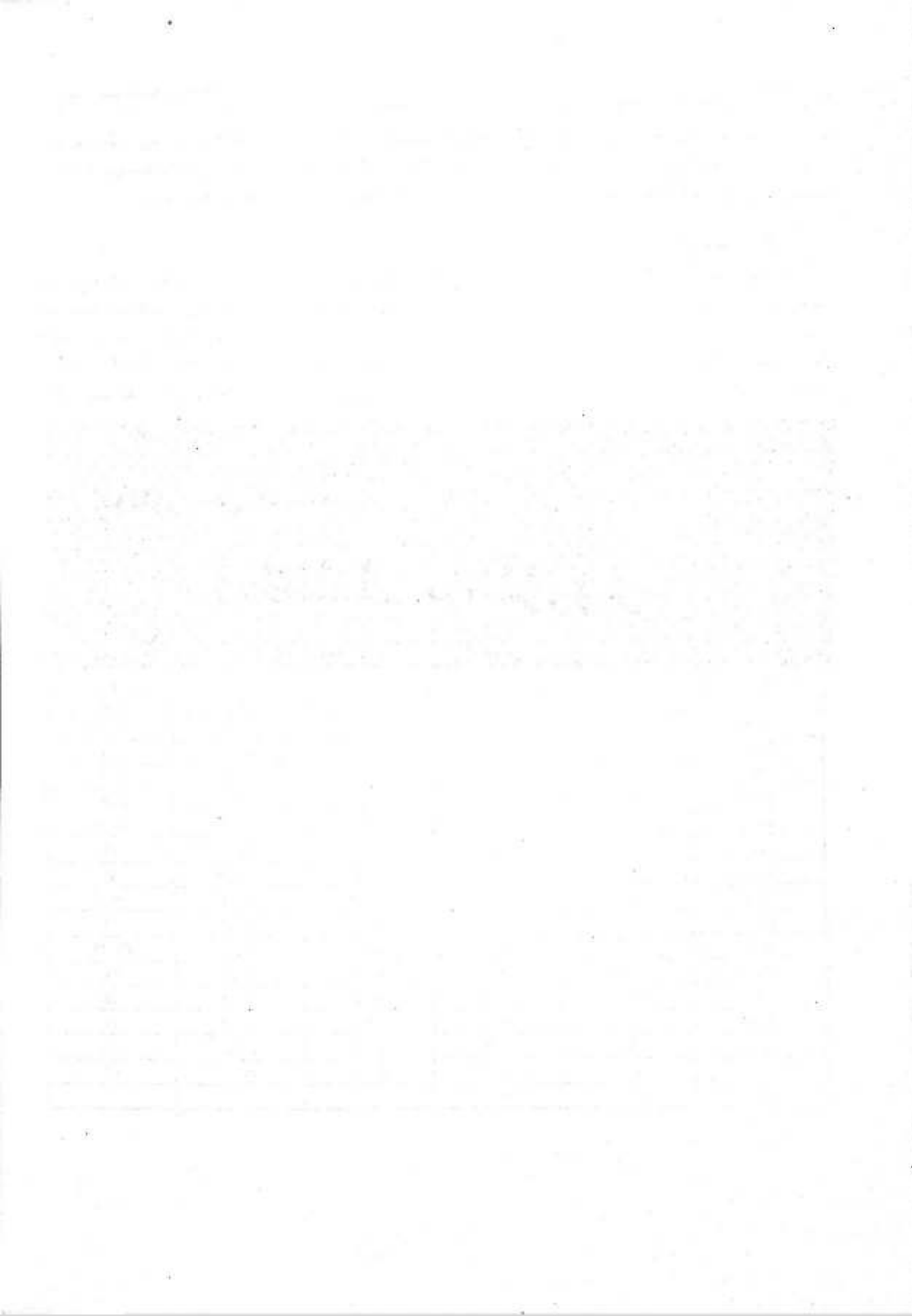



## توققۇزىنچى قىسىم

## ئىگىلىك باشقۇرۇش

شايار ناھىيىسىنىڭ زېمىنى كەڭ، تەبىئىي بايلىقى مول، تارىخى ئۇزۇن، بۇ ناھىيە — قەدىمىي يىپەك يولىدىكى ئىقتىسادى بىرقەدەر بالدۇر تەرەققىي قىلغان رايونلارنىڭ بىرى، بىراق فېئوداللىق تۈزۈمنىڭ ئاسارىتى، فېئوداللىق بۆلۈنمىلەر كەلتۈرۈپ چىقارغان ئۇرۇش مالىمانچىلىقى ۋە تارىختىكى تۈرلۈك ئەكسىيەتچى كۈچ قاتارلىق ئامىللارنىڭ تەسىرىگە ئۇزاق مەزگىل ئۇچرىغانلىق تۈپەيلىدىن، سۇڭ سۇلالىسىدىن بۇيان بۇ ناھىيىنىڭ ئىقتىسادىي تەرەققىياتى ئاستا بولۇپ كەلدى، بۇ ناھىيە ھازىرغا قەدەر دېھقانچىلىقنى ئاساس، چارۋىچىلىقنى قوشۇمچە قىلىدىغان دېھقانچىلىق - چارۋىچىلىق ناھىيىسى بولۇپ كەلدى.

بۇ ناھىيىدە يېزا ئىگىلىك ئىشلەپچىقىرىشى - خەلق ئىگىلىكى ئىشلەپچىقىرىش ئومۇمىي قىممىتىنىڭ زور مىقدارىنى ئىگىلەيدۇ، «شىنجاڭدىكى يۇرتلار تەزكىرىسى. مەھسۇلات» قىسمىدا: «بۇ ناھىيىدە ئاساسەن بۇغداي، شال، ۋە كۆممىقوناق تېرىلىدۇ»، ئاشلىقتا ئۆزىنى تەمىنلەپ ئازراق ئېشىنىدۇ، قۇرغاقچىلىق، مۆلدۈر ۋە ھاشارات ئاپىتى قاتارلىق ئاپەتلەرگە ئۇچرىغان يىللاردا ئاچارچىلىق يۈز بېرىپ، دېھقان - چارۋىچىلار ئاچلىقتىن ئېغىر ئەھۋالغا چۈشۈپ قالىدۇ دەپ خاتىرىلەنگەن. چىڭ سۇلالىسىنىڭ ئاخىرى، جۇڭخۇا مىنگونىڭ باشلىرىدا، ئىقتىسادنىڭ تەرەققىياتى يەنىلا ئىلگىرىكىدەك ناتۇرال ھالەتتە بولۇپ، شۇ چاغدىكى ھۆكۈمەتمۇ ھېچقانداق تەدبىر كۆرەلمىگەنىدى. «يۇرتلار تەزكىرىسى» دە خاتىرىلەنمىشچە: «يۇڭ - تېرە ئېكسپورتى زور سالماقنى ئىگىلەيتتى، كۆپ قىسمىنى رۇسىيە، ئەنگىلىيە سودىگەرلىرى ئېلىپ چىقىپ كېتەتتى. ئۇنىڭ ئەمەلىي سانىنى ئېنىقلاش مۇمكىن بولمىدى، چەت ئەللىك سودىگەرلەر رەخت، تۆمۈر، سىر، چىنە - قاچىلارنى ئېلىپ كىرەتتى...»، ئۇ چاغدا ئاقسۆڭەك غوجاملار، فېئودال بەگلەر ۋە يۇقىرى قاتلام دىنىي زاتلار تۈرلۈك يوللار بىلەن قاقتى - سوقتى قىلىپ ۋە شىلىۋالاتتى، مەككار روس، ئېنگىلىز سودىگەرلەر ھىيلىگەرلىك بىلەن بۇلاپ-تالاپ، ئىقتىسادنى چىدىغۇسىز دەرىجىدە ئوسال ئەھۋالغا چۈشۈرۈپ قويغانىدى.

جۇڭخۇا مىنگونىڭ دەسلەپكى يىللىرىدا ئۇرۇش ئاپىتى بولدى. يەرلىك بۆلۈنمىلەر شەكىللىنىپ، ھاكىمىيەت ئالمىشىپ تۇردى، ئالۋان - ياساق ئۈستى - ئۈستىلەپ كۆپىيىپ، خەلق تېخىمۇ ئېغىر كۈنگە قالدى. شېڭ شىسەي شىنجاڭدا ھاكىمىيەت يۈرگۈزگەن دەسلەپكى يىللاردا، ھالاكەت گىردابىغا بېرىپ قالغان ئىقتىسادىي كىرىزىس، شېڭ شىسەينى جۇڭگو كومپارتىيىسىنى ئىقتىسادىي تەرتىپنى تۈزەپ، ئىشلەپچىقىرىشنى ئەسلىگە كەلتۈرۈش ۋە تەرەققىي قىلدۇرۇشقا ياردەم بېرىشكە تەكلىپ قىلىشقا مەجبۇر قىلدى. ئۇ، قانات - قۇيرۇقى تولۇق يېتىلمىگەن ئەھۋالدا ئالدامچىلىق ۋاسىتىلىرىنى ئىشقا سېلىپ، تەرەققىيپەرۋەر قىياپىتىگە كىرىۋېلىپ خەلقنىڭ ئىشەنچىسىگە ئىگە بولۇۋالدى. شۇ چاغدا ئۇ بېكىتكەن «ئالتە بۈيۈك سىياسەت» شىنجاڭنىڭ ئىقتىسادىنى ئاز - تولا ئالغا سىلجىتتى، لېكىن ئۇنىڭ ئەكسىيەتچىل ماھىيىتىنىڭ ئاشكارىلىنىشىغا ئەگىشىپ، ئۇنىڭ خەلققە قاراتقان ئېكسپىلاتاتسىيىسى تېخىمۇ ھەددىدىن ئاشتى، بۇنىڭ بىلەن ئىقتىساد يەنە ۋەيران بولۇشقا باشلىدى. ئۇنىڭدىن كېيىن، جۇڭخۇا مىنگو ھۆكۈمىتى ئۈزۈل - كېسىل گۇمران بولۇش ھارپىسىدا مال باھاسى

ئۆرلەپ، ئىشلەپچىقىرىش ۋە تۇرمۇش ئەشياسىنى قىسىملىشىپ كەتتى.

1949 - يىلىدىن كېيىن شايار ناھىيىسىنىڭ قالايمىقانچىلىق ھالىتى تۈزۈلۈپ، ئىقتىسادى كۈندىن كۈنگە ياخشىلىنىشقا يۈزلەندى. شۇنىڭدىن كېيىن، ئىجارە ھەققىنى كېمەيتىش - زومىگەرلەرگە قارشى تۇرۇش، يەر ئىسلاھاتى، يېزا ئىگىلىكى، قول سانائەت، خۇسۇسىي سودا - سانائەتنى ئۆزگەرتىشكە ئوخشاش بىر قاتار دېموكراتىك ئىسلاھات ۋە سوتسىيالىستىك ئۆزگەرتىش ئىشلىرى ئېلىپ بېرىلدى، بۇنىڭ بىلەن پىلانلىق ئىگىلىك تۈزۈلمىسى مۇستەھكەملىنىپ، ئىقتىساد خېلى زور دەرىجىدە تەرەققىي قىلدى. بىراق تۈزۈلمىنىڭ تەسىرى تۈپەيلىدىن، ھەرقايسى تەرەپلەرنىڭ ئاكتىپلىقى تولۇق جارى قىلدۇرۇلمىدى، ئۈزلۈكسىز ئەمەلىيەتتىن ئۆتكۈزۈش، باشقۇرۇشنى قەدەمبۇ قەدەم كۈچەيتىش ئارقىلىق ناھىيە ئىقتىسادى ساغلام ۋە مۇقىم ئىز بىلەن ئالغا ئىلگىرىلىدى. شۈبھىسىزكى، ئىقتىسادىي تەرەققىيات چوڭ مۇھىتنىڭ تەسىرىگە ئۇچرىماي قالمايدۇ. 1993 - يىلىغىچە بولغان 43 يىلدا، ئىقتىساد ھەمىشە تۈز سىزىق بويىچە ئۆرلەش ھالىتىدە تۇرۇپ كېلىۋەرمىدى، ئۇنىڭ ئوخشاشلىقىغا ئۇچرىغان ۋاقىتلىرى بولدى، چېكىنگەن ۋاقىتلىرىمۇ بولدى، ئۆزلىگەن ۋاقىتلىرىمۇ بولدى؛ مەسىلەن: 1958 - يىلىنىڭ ئاخىرىدىن 1962 - يىلىنىڭ بېشىغىچە ئېغىر مۇبالىغىچىلىك شامىلى چىقىپ، مال باھاسى بەك ئۆرلەپ كەتتى، تۇرمۇش بۇيۇملىرى بەك قىسىملىشىپ كەتتى. 1966 - يىلىدىن 1976 - يىلىغىچە بولغان 10 يىلدا، ئىقتىساد يەنە ئارقىغا چېكىنىپ كەتتى. پارتىيە 11 - نۆۋەتلىك مەركىزىي كومىتېتىنىڭ 3 - ئومۇمىي يىغىنىدىن كېيىن، ناھىيە ئىقتىسادى پارتىيە مەركىزى كومىتېتىنىڭ لۇشىەن، فاڭجىن، سىياسەتلىرىنىڭ يېتەكچىلىكىدە مۇنتىزىم، ساغلام تەرەققىيات يولىغا كىردى.

## I باب

### پىلان

#### 1 § . پىلان تۈزۈش

1956 - يىلى 7 - ئايدا ناھىيىلىك ئىقتىساد - پىلان كومىتېتى قۇرۇلدى. ئۇنىڭدىن بۇرۇن ئىقتىساد - پىلان خىزمىتى، ناھىيىلىك خەلق كومىتېتى قارمىقىدىكى ناھىيىلىك مالىيە كومىتېتى ئىشخانىسىغا تەۋە ئىدى. ئىقتىسادىي پىلان كومىتېتى خەلق ئىگىلىكى تەرەققىيات پىلانىنى تۈزۈش ھەمدە ھەرقايسى ئالاقىدار تارماقلارنىڭ پىلانىنى يولغا قويۇش ئەھۋالىنى نازارەت قىلىش ئىشلىرىنى ئىشلەپ، بېكىتىلگەن ئىقتىسادىي پىلاننى ئۈنۈملۈك ئىجرا قىلدى. 1950 - يىلى 3 - ئايدا ناھىيىلىك خەلق ھۆكۈمىتى قۇرۇلغاندىن كېيىن، ئۇنىڭ قارمىقىدا مالىيە بۆلۈمى تەسىس قىلىنىپ، ناھىيە دەرىجىلىك مالىيە كىرىم - چىقىمىنى باشقۇرۇش خىزمىتىگە مەسئۇل بولغانىدى. 1953 - يىلى ئىقتىسادىي قۇرۇلۇش ئېھتىياجىغا ماسلىشىش ئۈچۈن خەلق ئىگىلىكى تەرەققىيات پىلانىنى ستاتىستىكا بۆلۈمى تۈزۈپ چىقىدىغان، ئۇنىڭ ئىجراسىنى نازارەت قىلىپ ھەم ۋاقتىدا خۇلاسەلاپ ناھىيىلىك خەلق ھۆكۈمىتىگە يوللايدىغان بولدى. ناھىيىلىك پىلان كومىتېتى قۇرۇلغاندا ج ك پ شايار ناھىيىلىك كومىتېتىنىڭ مۇۋەققەت شۈجىسى ۋېن يۇتاك مۇدىرلىقىنى قوشۇمچە ئۆتىدى. 1964 - يىلى 9 - ئايدا مالىيە بۆلۈمى، ئىقتىساد كومىتېتى پىلان

كومىتېتىغا قوشۇۋېتىلىپ، مالىيە - ئىقتىساد - پىلان كومىتېتى دەپ ئاتالدى (ۋۇ شۆجى، خۇيزۇ، مۇدىر بولدى)، بۇ كومىتېت پۈتۈن ناھىيىنىڭ ئىقتىسادىي پىلان، ستاتىستىكا ۋە ئەمگەك - ئىش ھەققى قاتارلىق خىزمەتلىرىنى بىر تۇتاش باشقۇردى. 1966 - يىلى «مەدەنىيەت زور ئىنقىلابى» نىڭ دەسلەپكى مەزگىلىدە، ناھىيىلىك خەلق كومىتېتىنىڭ «ھوقۇقى تارتىۋېلىندى» تەشكىل پالەچ ھالەتكە چۈشۈپ قالدى، 1969 - يىلى 4 - ئايدا شايار ناھىيىلىك ئىنقىلابىي كومىتېت قۇرۇلدى، ئىشلەپچىقىرىش قوماندانلىق گۇرۇپپىسى بىلەن ئۇنىۋېرسال گۇرۇپپا پىلان خىزمىتىگە مەسئۇل بولدى. 1977 - يىلى 7 - ئايدا، ھەرقايسى گۇرۇپپىلار ئەمەلدىن قالدۇرۇلۇپ، ئەسلىدىكى ئىدارە، كومىتېت، ئىشخانا، بۆلۈم تۈزۈلمىسى ئەسلىگە كەلتۈرۈلدى. پىلان كومىتېتى يەنە مۇستەقىل ئىش بېجىرىپ ئۆز مەسئۇلىيىتىنى ئادا قىلىشقا باشلىدى. بۇ چاغدا ستاتىستىكا ئىدارىسى، باھا ئىدارىسى، ئەمگەك ئىدارىسى ئارقا - ئارقىدىن قۇرۇلدى، پىلان خىزمىتى سىرتىدىكى كەسپلەرنى ئالاقىدار ئىدارىلار ئايرىۋېلىپ باشقۇرىدىغان بولدى.

پىلان كومىتېتى 1956 - يىلى 7 - ئايدا قۇرۇلغاندىن بۇيان، خەلق ئىگىلىكى قۇرۇلۇش پىلانىنى تۈزۈش ۋەزىپىسىنى ئۈستىگە ئالدى. ھەرقايسى «بەش يىللىق پىلان» نىشانى، بىر يىللىق پىلان لايىھىسى ۋە ئالدىنقى بىر يىلدا بېكىتىلگەن ئىقتىسادىي قۇرۇلۇش پىلانىنىڭ ئىجرائىسى قاتارلىقلارنى ناھىيىلىك خەلق ھۆكۈمىتى (ياكى ناھىيىلىك خەلق كومىتېتى) نىڭ مۇھاكىمە قىلىپ ماقۇللىشىدىن ئۆتكۈزگەندىن كېيىن، ناھىيىلىك خەلق قۇرۇلتىيىنىڭ قاراپ چىقىپ ئىجرا قىلىش ئۈچۈن ماقۇللىشىغا يوللىدى ( «مەدەنىيەت زور ئىنقىلابى» مەزگىلىدىكى 10 يىل بۇنىڭ سىرتىدا).

1980 - يىلى 3 - ئاينىڭ 4 - كۈنى ناھىيىلىك پارتكوم دائىمىي كومىتېتىنىڭ يىغىنىدا ناھىيىنىڭ تۇپرىقىنى ئومۇميۈزلۈك تەكشۈرۈش قارار قىلىندى. پىلان كومىتېتى باش بولۇپ، يېزا ئىگىلىكى ئىشخانىسى ۋە ھەرقايسى ئالاقىدار كەسپلەردىكى 50 تىن ئارتۇق پەن - تېخنىكا خادىمىنى تەشكىللەپ بۇ ئىشقا ئاتلىنىپ، 15 ئايدا تاماملاپ بولدى، 1 مىليون 830 مىڭ مو يەر تەكشۈرۈلدى، بۇنىڭ ئىچىدە تېرىلغۇ يەر 669 مىڭ مو.

تۇپراقنى ئومۇميۈزلۈك تەكشۈرۈش يېزا ئىگىلىكىنى رايونلار بويىچە پىلانلاشقا ئاساس سالدى، شۇنىڭدىن كېيىنلا «شايار ناھىيىسىنىڭ يېزا ئىگىلىكىنى رايونلار بويىچە پىلانلاش» خىزمىتى ئېلىپ بېرىلدى. بۇ خىزمەت يېزا ئىگىلىك بايلىقىنى تەكشۈرۈش (1981 - يىلى باشلاندى)، مېۋىلىك دەل - دەرەخ بايلىقىنى تەكشۈرۈش (1982 - يىلى باشلاندى)، يېزا ئىگىلىكىنى رايونلارغا ئايرىش قاتارلىق تۈرلەرگە ئايرىپ ئېلىپ بېرىلدى. 1984 - يىلىدىن بۇرۇن تاماملاندى. بۇ خىزمەتنى ناھىيىلىك پارتكوم بىلەن خەلق ھۆكۈمىتى بىر تۇتاش ئورۇنلاشتۇردى، ھەرقايسى ئالاقىدار تارماقلاردىكى پەن - تېخنىكا خادىملىرى تاللاپ قاتناشتۇرۇلدى. ئادەم سانى بەزىدە 50 - 70 كە يەتتى. بۇ ئىشقا باشتا پىلان كومىتېتى باش بولدى، كېيىن رايونلارغا ئايرىش مەخسۇس ئىشخانىسى قۇرۇلدى. پۈتۈن ناھىيىدىكى دېھقانچىلىق چارۋىچىلىق رايونى ئىلمىي ۋاسىتىلەر بىلەن ئومۇميۈزلۈك تەكشۈرۈلۈپ ئىشەنچلىك بولغان 1 - قول ماتېرىيال قولغا كەلتۈرۈلدى، ئۇنىڭدىن كېيىن تەبىئىي بايلىق، ئىجتىمائىي - ئىقتىسادىي شارائىت ۋە ئىشلەپچىقىرىشنىڭ ھازىرقى ھالىتى قاتارلىقلارغا دائىر ماتېرىياللار ئاساس قىلىنىپ، ئومۇمىي پىلان تۈزۈلدى. بۇ ئومۇمىي پىلاندا رايونلار مۇۋاپىق ئايرىلىپ، تەرەققىياتنىڭ شۇنىڭغا مۇناسىپ مۇھىم يۆنىلىش بەلگىلەندى، ناھىيىنىڭ دېھقانچىلىق، ئورمانچىلىق، چارۋىچىلىق، قوشۇمچە كەسپ ۋە بېلىقچىلىقنى تەكشى تەرەققىي قىلدۇرۇشنىڭ كۆزلەنگەن نىشانى بېكىتىلدى شۇنىڭدەك بىرقەدەر ئىلمىي بولغان پايدىلىنىش ئاساسلىرى يەتكۈزۈپ بېرىلدى. 1987 - يىلى 12 - ئايدا «شايار ناھىيىسىنىڭ يېزا ئىگىلىكىنى رايونلارغا ئايرىش ماتېرىياللىرى توپلىمى» تۈزۈلۈپ، كىتاب قىلىپ بېسىپ چىقىلدى.

1990 - يىلى 7 - ئاينىڭ 26 - كۈنى شايار ناھىيىلىك 10 - نۆۋەتلىك خەلق قۇرۇلتىيى دائىمىي

كومىتېتىنىڭ 2 - يىغىنىدا «شايار ناھىيىسىنىڭ ئىجتىمائىي - ئىقتىسادىي تەرەققىياتىنىڭ ئومۇمىي پىلانى» نى تۈزۈش قارار قىلىندى، شۇنىڭ بىلەن شايار ناھىيىلىك پىلانلاش كومىتېتى قۇرۇلدى، ھاكىم ئەخمەت قاسىم مۇدىر بولدى. ۋىلايەتلىك پارتكومنىڭ مۇئاۋىن شۇجىسى مەمتىمىن زاكىر پىلانلاش خىزمىتىنى ماسلاشتۇرۇش گۇرۇپپىسىنىڭ باشلىقى بولدى. بىي جىڭجاڭ (1 - ئاۋغۇست يېزا ئىگىلىك ئىنستىتۇتىنىڭ مۇئاۋىن مۇدىرى) بىلەن لى چۈەن رېن (ناھىيىلىك پارتكوم شۇجىسى) مۇئاۋىن گۇرۇپپا باشلىقى بولدى. بۇ خىزمەت شايار ناھىيىلىك پارتكوم بىلەن خەلق ھۆكۈمىتىنىڭ تەشكىللىشى، شىنجاڭ 1 - ئاۋغۇست يېزا ئىگىلىك ئىنستىتۇتى بىلەن شىنجاڭ ئىگىلىك باشقۇرۇش كادىرلىرى ئىنستىتۇتىنىڭ ئوقۇتقۇچى - خىزمەتچى خادىملىرىنىڭ ھەمكارلىشىشى ئارقىسىدا ئورتاق ئىشلەندى. پىلان تېما تەتقىقات گۇرۇپپىسىغا ئايرىلدى. پىلانلاش ئىشخانىسى كونكرېت مەسئۇل بولدى. تېما تەتقىقات گۇرۇپپىسىغا ۋاڭ پۇ (1 - ئاۋغۇست يېزا ئىگىلىك ئىنستىتۇتىنىڭ ئوقۇتقۇچىسى) باشلىق بولدى. جۇ بىڭياۋ (پىلان كومىتېتىنىڭ مۇدىرى) بىلەن لۇ زوگۇاڭ (ئىقتىساد كومىتېتىنىڭ مۇدىرى) مۇئاۋىن باشلىق بولدى. بۇ گۇرۇپپا قارىمىقىدا ئۇنىۋېرسال گۇرۇپپا، جەمئىيەت گۇرۇپپىسى، يېزا ئىگىلىكى گۇرۇپپىسى، سانائەت، قاتناش، بىناكارلىق، مالىيە، سودا گۇرۇپپىسى قاتارلىق گۇرۇپپىلار ۋە پىلانلاش ئىشخانىسى تەسىس قىلىندى.

بۇ خىزمەت 1988 - يىلى كۈزدە باشلاندى. ناھىيىنىڭ ھەرقايسى ئارماقلىرىنىڭ پەن - تېخنىكا خادىملىرى ۋە رەھبەرلىرى ئاجرىتىلدى، بىۋاسىتە قاتناشقانلار 100 كىشىدىن ئاشتى، ئۇلار تۈرلەر بويىچە ئۆز سىستېمىسى ۋە تارمىقىنىڭ ئەھۋالىنى تەكشۈرۈپ، تەبىئىي بايلىق، ئىقتىسادىي تەرەققىيات ئەھۋالى، ئىجتىمائىي ئىشلەپچىقىرىشنىڭ شۇ چاغدىكى ئەھۋالىغا دائىر 1 - قول ماتېرىياللارنى ئىگىلىدى، ئاندىن پايدىلىق ۋە پايدىسىز ئامىللارنى تەھلىل قىلىپ، تەرەققىياتنىڭ دەسلەپكى پىلان لايىھىسىنى ئوتتۇرىغا قويدى. بۇ لايىھىلەر تېما تەتقىقات گۇرۇپپىسىنىڭ بىر تۇتاش پىلانلىشى ئاساسىدىكى مۇزاكىرىسىدىن ئۆتكەندىن كېيىن، ئۇنىڭ ھەرقايسى كەسپلەردىكى پايدا - زىيىنى تولۇق، ئەتراپلىق تەتقىق قىلىنىپ ئاخىرقى تەرەققىيات لايىھىسى بېكىتىلدى. بۇ پىلاننىڭ كەلگۈسى نىشانى 2000 - يىلغىچە بولدى.

بۇ پىلاننىڭ تەرەققىيات يۆنىلىشى: بايلىق ئۈستۈنلۈكىنى جارى قىلدۇرۇپ، يېزا ئىگىلىكىنى ئاساسىي گەۋدە قىلىپ، دېھقانچىلىق، ئورمانچىلىق، چارۋىچىلىق، قوشۇمچە كەسپ ۋە بېلىقچىلىقنى ئۇنىۋېرسال تەرەققىي قىلدۇرۇش، بازارغا يۈزلىنىپ، يەرلىك يېزا ئىگىلىكى خام ئەشياسىنى پىششىقلاش ئاساس قىلىنغان سانائەت - قوشۇمچە كەسپ ئىشلەپچىقىرىشنى ئىلگىرى سۈرۈشتىن ئىبارەت بولدى. بۇ يۆنىلىشنى بېكىتىشنىڭ ئاساسى: ئالاھىدە جۇغراپىيىلىك ئورۇن ۋە رېئال ئىشلەپچىقىرىش كۈچلىرى سەۋىيىسىنىڭ چەكلىمىسىدە، ئارتۇقچىلىقنى ۋە ئەۋزەللىكنى جارى قىلدۇرۇپ، يېتەرسىزلىكلەرنى تۈگىتىشتىن ئىبارەت. پىلاننى ئەمەلگە ئاشۇرۇشتا ئاساسلىق ھۇجۇم قىلىدىغان بۆسۈش ئېغىزى: ئېتىز - ئېرىق سۇچىلىق ئاساسىي قۇرۇلۇشىغا ھۇجۇم قىلىش، پاختا ئىشلەپچىقىرىشنى نۇقتىلىق تەرەققىي قىلدۇرۇشتىن ئىبارەت بولدى.

بۇ پىلان 600 مىڭ خەتلىك يازما دوكلات قىلىپ يېزىپ چىقىلغاندىن كېيىن، ھەرقايسى ساھەلەرنىڭ تەرەققىيات پىلانىدىن باشقىلىرى ئۈستىدە مودېللىق تەتقىقات ئېلىپ بېرىلدى، لى پېڭخەينىڭ مەسئۇل مۇھەررىرلىكىدە 1990 - يىلى رەتلىنىپ نەشر قىلدۇرۇلدى.

1992 - يىلىنىڭ ئاخىرىدا لى شايار ناھىيىلىك كومىتېتى دائىمىي كومىتېتىنىڭ يىغىنى چاقىرىلدى، ناھىيىلىك پارتكوم شۇجىسى جاڭ لياڭجېينىڭ تەكلىپى بىلەن، ناھىيە دەرىجىلىك ئىقتىسادىي تەرەققىياتنىڭ يېڭى نىشانى مۇھاكىمە قىلىش ئارقىلىق تۆۋەندىكىچە بېكىتىلدى:

سانائەت ۋە مالىيە نىشانى: سانائەت تۈرلىرىگە ھەر يىلى 10 مىليون يۈەن مەبلەغ سېلىپ، سانائەت مەھسۇلات قىممىتىنى 10 مىليون يۈەن ساپ ئاشۇرۇش، مالىيە كىرىمىنى يىلىغا بىر مىليون يۈەن ساپ



ئاشۇرۇش. يېزا ئىگىلىك نىشانى: كىشى بېشىغا بىر مودىن توننىلىق ئاشلىق ئېتىزى توغرا كەلتۈرۈش، 100 كىلوگرام ساپ پاختا چىقىدىغان كېۋەز ئېتىزىنى كىشى بېشىغا 2 مودىن توغرا كەلتۈرۈش، ئائىلە بېشىغا بىر مودىن ئۈژمە ئۆستۈرۈپ 60 كىلوگرام يىلە غوزىكى ئېلىش. دېھقانلارنىڭ تۇرمۇش سەۋىيىسى: ھەر بىر ئائىلىنىڭ 100 كۋادرات مېتىرلىق خىش ئۆيى بولۇش، كىشى بېشىغا مىڭ جىڭدىن ئاشلىق بولۇش، كىشى بېشىغا مىڭ يۈەندىن ئارتۇق كىرىمى بولۇش، 9 يىللىق مائارىپ ئومۇملاشقان بولۇش، ھەر بىر كىشىنىڭ ئوتتۇرىچە يېشى 70 ياش بولۇش، مۇھىتى پاكىز، ئېلېكتىرلەشكەن بولۇش. بۇ پىلان ئوتتۇرىغا قويۇلۇشى بىلەنلا يۇقىرىنىڭ ئەھمىيەت بېرىشىگە، پۈتۈن ناھىيە خەلقىنىڭ قوللىشىغا ئېرىشتى.

## § 2. پىلاننىڭ ئىجرا قىلىنىشى

1953 - يىلدىن 1962 - يىلغىچە، ناھىيە دەرىجىلىك ئىقتىسادىي پىلاننى تۈزۈپ چۈشۈرۈشتە بىۋاسىتە پىلان بىلەن ۋاسىتىلىق پىلاننى ئۆزئارا بىرلەشتۈرۈش ئۇسۇلى قوللىنىلدى. يىللىق پىلان كۆرسەتكۈچلىرى مەسىلەن: ياغاچ كېسىش، ترانسپورت ئىشلەپچىقىرىش پىلانى، سودا تارماقلىرىنىڭ سېتىۋېلىش - سېتىش كۆرسەتكۈچى، ئىشلەپچىقىرىش ماددىي ئەشياسىنى سېتىۋېلىش كۆرسەتكۈچى قاتارلىق كۆرسەتكۈچلەر دۆلەت ئىگىلىكىدىكى ۋە ھۆكۈمەت بىلەن خۇسۇسىيلار شېرىكىلىكىدىكى كارخانىلارغا بىۋاسىتە چۈشۈرۈلدى، يېزا ئىگىلىكى ۋە قول سانائەتكە ۋاسىتىلىق پىلان يولغا قويۇلدى. ناھىيىلىك پىلان تارمىقى يۇقىرى دەرىجىلىك ئورۇن چۈشۈرگەن ئىشلەپچىقىرىش كۆرسەتكۈچىگە (بىرىنچى پىلان دەپمۇ ئاتىلاتتى) ۋە ناھىيىنىڭ ئەمەلىي ئىشلەپچىقىرىش ئەھۋالىغا ئاساسەن، «4 ئۆلۈش - 6 ئۆلۈش بويىچە تەڭپۇڭلاشتۇرۇش» يەنى ئەينى چاغدىكى ئىقتىسادىي پىلان سىياسىتى بويىچە، يېزا ئىگىلىكى، سانائەت، سودا قاتارلىق ئىقتىسادىي ساھەلەردە تەننەرخ چىقىمى (خام ئەشيا، ئاساسىي مائاش قاتارلىقلار) چىقىرىۋېتىلگەندىن كېيىنكى پايدا يۇقىرىغا تاپشۇرۇلۇپ مەركەزلەشتۈرۈلدى. ناھىيىلىك پىلان تارمىقى پايدىسىنىڭ 6 ئۆلۈشىنى ئېلىپ قېلىپ، 4 ئۆلۈشنى قوشۇمچە ياردەم سۈپىتىدە زىيان تارتقان ئورۇنلارغا بەردى. ئەگەر بۇ 4 ئۆلۈش بىلەن زىياننى تولۇقلىغىلى بولمىسا، «تەتۈر 4 ئۆلۈش - 6 ئۆلۈش» بويىچە تەڭپۇڭلاشتۇرۇش ۋاسىتىسىنى قوللاندى. قىسقىسى، داشقازاننىڭ ئېشىنى تەڭ بېرىش ئۇسۇلى بىلەن ئاساسىي ئىشلەپچىقىرىش ۋە تۇرمۇش قامدالدى. ئۇسۇلىنى قوللىنىپ شۇ يىللىق پىلان (ئىككىنچى پىلانمۇ دېيىلەتتى) نى تۈزۈپ چىقىپ، ئىجرا قىلىشقا چۈشۈردى. ناھىيىدىكى مەسئۇل تارماقلار پىلاننى غەلە - پاراق ئېلىش - ئاشلىق سېتىۋېلىش، بىرتۇتاش سېتىش، مەھسۇلات بېجى ئېلىش، پىششىقلاپ ئىشلەپچىقىرىش قاتارلىق ئىقتىسادىي ۋاسىتىلار ئارقىلىق يولغا قويدى. مەسىلەن: ئاشلىق تۈرىنى ئالماق، رېئال ئىشلەپچىقىرىش ئەھۋالى، ئەمەلىي ئېلىنغان ئاشلىق ستاتىستىكىسى، سېتىۋېلىنغان ئەمەلىي سانغا ئاساسەن، نورما بېكىتىلىپ، يەم - بوغۇزغا قالدۇرۇلۇپ، ئىشلەپچىقىرىشقا ئىشلىتىلىدىغان ئاشلىق پىلانى ۋە سانائەت - قوشۇمچە كەسىپلەرگە ئىشلىتىلىدىغان ئاشلىق پىلانى تۈزۈلدى. تەڭپۇڭلاشتۇرۇلغاندىن كېيىن ئاندىن يۇقىرىغا يۆتكەش ياكى تۆۋەننى تەمىنلەش پىلانى بېكىتىلدى.

1 - بەش يىللىق پىلان مەزگىلىدە، ئىقتىسادىي پىلان ناھىيىنىڭ بايلىقىغا قاراپ، ھەقىقەتنى ئەمەلىيەتتىن ئىزدەش ئاساسىدا تۈزۈلدى، شۇڭا ئىقتىساد بىرقەدەر مۇقىم ۋە سىجىل تەرەققىي قىلدى. 1958 - يىلدىن كېيىن، ئەمەلىيەتكە ئۇيغۇن كېلىدىغان پىلان «ئوڭچىللىق» دەپ قارىلىپ، ئىشلەپچىقىرىش پىلان كۆرسەتكۈچى ئۆزلىتىۋېتىلدى، بۇنىڭ بىلەن خەلق ئىگىلىكى تەرەققىياتىنىڭ نىسبىتى بۇزۇلدى. مەسىلەن: 1957 - يىلى بۇغداينىڭ بىرلىك مەھسۇلاتى 61.85 كىلوگرام، پاختىنىڭ بىرلىك مەھسۇلاتى 14.15 كىلوگرام، ياغلىق



دان زىرائەتلىرىنىڭ بىرلىك مەھسۇلاتى 26.3 كىلوگرام بولغانىدى، شۇنىڭغا قارىماي بۇغداي كۆرسەتكۈچى 350 كىلوگرامغا، پاختا كۆرسەتكۈچى 100 كىلوگرامغا، ياغلىق دان 150 كىلوگرامغا كۆتۈرۈلدى، ئەمەلىي مەھسۇلات بولسا يىلدىن يىلغا تۆۋەنلەپ كەتتى.

شايار ناھىيىسىدىكى ئاساسلىق دېھقانچىلىق زىرائەتلىرىنىڭ 1953 — 1963 - يىلغىچە بولغان بىرلىك مەھسۇلاتى

بىرلىكى: كىلوگرام

جەدۋىل: 9 — 1

| يىللار | بۇغداي | پاختا | ياغلىق دان | ئىزاھ   |
|--------|--------|-------|------------|---|
| 1953   | 81.5   | 7.5   | 41.25      | (1 - بەش يىللىق پىلان مەزگىلى)                                    |
| 1954   | 85.45  | 4.9   | 41.2       |   |
| 1955   | 81.55  | 11.3  | 42.4       |   |
| 1956   | 100.5  | 25.5  | 42.95      |   |
| 1957   | 61.85  | 14.15 | 26.3       |   |
| 1958   | 90.15  | 21.7  | 35         |   |
| 1959   | 74.8   | 30.9  | 57.8       | بۇ يىل مۇبالىغىچىلىك شاسىلىنىڭ تەسىرىگە ئۇچرىغان، سان توغرا ئەمەس |
| 1960   | 58.5   | 8.4   | 19.3       |   |
| 1961   | 37.25  | 10.05 | 9.75       |   |
| 1962   | 45.65  | 8.65  | 14         |   |
| 1963   | 39.35  | 6.4   | 10.2       |   |

1959 - يىلى سانائەت ئومۇمىي مەھسۇلات قىممىتى 2 مىليون 359 مىڭ يۈەن ئىدى. 1961 - يىلى 1 مىليون 115 مىڭ يۈەنگە چۈشۈپ قالدى، 1966 - يىلدىن كېيىنكى 10 يىلدا پىلان خىزمىتى توختاپ قالدى. ھەر يىلى يۇقىرىدىن ئاشلىق، پاختا، ياغلىق دان ۋە چارۋىدىن ئىبارەت تۆت چوڭ كۆرسەتكۈچ چۈشۈرۈپ بېرىلدى؛ ناھىيە ئىچىدە بۇ كۆرسەتكۈچلەر ئەمەلىي ئىشلەپچىقىرىش سەۋىيىسى ۋە مەھسۇلات مىقدارىغا ئاساسەن «تۆت ئۈلۈش — ئالتە ئۈلۈش» ياكى «ئۈچ ئۈلۈش — يەتتە يۈلۈش» بويىچە تەڭپۇڭلاشتۇرۇلغاندىن كېيىن تۆۋەنگە چۈشۈرۈلدى. لېكىن بۇ 10 يىلدا «ئىنقىلابىي تۈتۈش» ئاساس قىلىنماچقا، پىلانىنىڭ كونكرېت ئىجرائىسىنى تەكشۈرۈش مۇمكىن بولمىدى. بۇ مەزگىلدە، سانائەت ئىشلەپچىقىرىشىمۇ پالەچ ھالەتكە چۈشۈپ قالدى. «مەدەنىيەت زور ئىنقىلابى» نىڭ دەسلەپكى مەزگىلى بولغان 1968 - يىلى سانائەت مەھسۇلات قىممىتى 5 مىليون 540 مىڭ يۈەنگە يەتكەنىدى. 1972 - يىلىغا كەلگەندە بىراقلا 2 مىليون 493 مىڭ يۈەنگە چۈشۈپ قالدى. قىسقىسى، 1958 - يىلدىن كېيىن، سانائەت، يېزا ئىگىلىكى گاھ ئۆزلەش، گاھ پەسەيىش ھالىتىدە تۇرۇپ، ھېچقانچە تەرەققىي قىلمىدى.

1984 - يىلدىن كېيىن، يېزا ئىگىلىكىگە يېزا ئىگىلىكىنى رايونلارغا ئايرىش پىلانىدىكى كۆرسەتكۈچلەر بويىچە يېتەكچىلىك قىلىندى، شۇنىڭ بىلەن يېزا ئىقتىسادى بىرقەدەر زور تەرەققىياتقا ئېرىشتى. ئاشلىق پاختا ئىشلەپچىقىرىشىدا زور بۆسۈش ھاسىل قىلىندى، بۇنداق بولۇشىدا تۆۋەندىكى بىرقانچە كۈچلۈك تەدبىر ئاچقۇچلۇق رول ئوينىدى: بىرىنچى، تېرىقچىلىق قۇرۇلمىسى تەڭشىلىپ، ئاشلىق زىرائەتلىرى تېرىلغۇ كۆلىمى

قىسقارتىلىپ، كېۋەز تېرىلغۇ كۆلىمى كۆپەيتىلدى؛ «ئىككى قېتىم ھوسۇل بېرىدىغاننى كىرىشتۈرۈپ تېرىش» ئومۇملاشتۇرۇلۇپ، ئاشلىقنىڭ بىرلىك مەھسۇلاتى ئاشۇرۇلۇپ، ئاشلىق ئومۇمىي مەھسۇلاتىنىڭ تۆۋەنلەپ كەتمەي، بەلكى ھەر يىلى مۇقىم ئېشىپ بېرىشىغا كاپالەتلىك قىلىندى. ئىككىنچى، تۇپراقنىڭ شورلىشىپ كېتىشى تىزگىنلەندى، بۇ جەھەتتىكى كونكرېت تەدبىرلەر: ① سۇ سىغىمى ئۆستەڭلەر كۆپلەپ ياسىلىپ، سۇدىن پايدىلىنىش نىسبىتى ئاشۇرۇلدى. ② زەي چىقىرىش - سۇغىرىش ئۆستەڭلىرى چېپىلىپ، سۇچىلىق قۇرۇلۇشلىرى ئېلىپ بېرىلىپ، زەي چىقىرىش سىستېمىسى مۇكەممەللەشتۈرۈلدى. ③ سۇغىرىشنى باشقۇرۇش كۈچەيتىلدى. ئۈچىنچى، تۇپراقنىڭ قۇۋۋىتى كۆپ خىل ئۇسۇللار بىلەن يۇقىرى كۆتۈرۈلدى. تۆتىنچى، زىرائەتلەرنىڭ ئەلا سورتلىرى ئومۇملاشتۇرۇلدى. بەشىنچى، ئۆسۈملۈكلەرنى ئاسراش خىزمىتى كۈچەيتىلدى. ئالتىنچى، ئەقىل بۇلىقى ئېچىلىپ، دېھقانچىلىق تېخنىكىسى ئومۇملاشتۇرۇلدى.

شايار ناھىيىسىنىڭ بىرنەچچە يىللىق ئاشلىق، پاختا، ياغلىق دان، چارۋا، مېۋە - چېۋە، كۆكتات پىلانى ۋە ئۇنىڭ ئىجراىسى

جەدۋەل: 9 - 2

| 1993  | 1990   | 1985   | 1980   | يىللار | مەھسۇلات تۈرى          |               |
|-------|--------|--------|--------|--------|------------------------|---------------|
|       |        |        |        |        | ئاشلىق (توننا)         | پىلاندىكى سان |
| 69758 | 70000  | 51000  | 58500  |        | ئەمەلىي سان            |               |
| 66248 | 67800  | 55000  | 49280  |        | ئورۇندىلىش ئەھۋالى (%) |               |
| 94.97 | 96.86  | 107.84 | 84.24  |        | پىلاندىكى سان          |               |
| 20000 | 6800   | 2500   | 1350   |        | ئەمەلىي سان            |               |
| 18478 | 8628   | 2031   | 1284   |        | ئورۇندىلىش ئەھۋالى (%) |               |
| 92.3  | 126.88 | 81.24  | 95.11  |        | پىلاندىكى سان          |               |
| 1000  | 1500   | 500    | 700    |        | ئەمەلىي سان            |               |
| 785   | 1570   | 837    | 550    |        | ئورۇندىلىش ئەھۋالى (%) |               |
| 78.5  | 104.67 | 167.4  | 78.57  |        | پىلاندىكى سان          |               |
| 52    | 50.9   | 43.5   | 39     |        | ئەمەلىي سان            |               |
| 50.11 | 50.2   | 45.72  | 39.92  |        | ئورۇندىلىش ئەھۋالى (%) |               |
| 96.37 | 98.62  | 105.1  | 102.36 |        | پىلاندىكى سان          |               |
| 8200  | 10000  | 4907   | 5200   |        | ئەمەلىي سان            |               |
| 17671 | 15248  | 11465  | 4498   |        | ئورۇندىلىش ئەھۋالى (%) |               |
| 215.5 | 152.48 | 233.65 | 86.5   |        | پىلاندىكى سان          |               |
| 10400 | 10500  | 5850   | 2265   |        | ئەمەلىي سان            |               |
| 6520  | 7381   | 5380   | 1967   |        | ئورۇندىلىش ئەھۋالى (%) |               |
| 62.69 | 70.29  | 91.97  | 86.84  |        |                        |               |

ئىزاھ: 1990 - يىلى پىلان تۈزگەندە قىزىلمۇچىنىڭ پىلانى ئايرىم تۈزۈلۈپ كۆكتات تۈرىگە كىرگۈزۈلمىگەن. بۇ جەدۋەلگە قىزىلمۇچىنىڭ پىلانى قايتا كىرگۈزۈلدى.

ئازادلىقنىڭ دەسلەپكى مەزگىلىدىن 1985 - يىلىغىچە ئىلگىرى كېيىن بولۇپ ئاۋارلار ۋە يېزا ئىگىلىك، قوشۇمچە كەسپ مەھسۇلاتلىرىدا پىلانلىق تەمىنلەش - سېتىش، بىر تۇتاش سېتىۋېلىش - بىر تۇتاش سېتىش يولىغا قويۇلدى. پولات ماتېرىيال، سىمونت، كىسلاتا - ئىشقار قاتارلىق سانائەت ئىشلەپچىقىرىش ۋاسىتىلىرىگە ناھىيىلىك ماددىي ئەشيا تارمىقى مەسئۇل بولدى؛ ياغاچ ماتېرىياللارغا ناھىيىلىك ئورمانچىلىق تارمىقى مەسئۇل بولدى؛ يېزا ئىگىلىك ماشىنىلىرىغا ناھىيىلىك يېزا ئىگىلىك ماشىنىلىرى تارمىقى مەسئۇل بولدى؛ كۈندىلىك سانائەت بۇيۇملىرى، تۇرمۇش ماتېرىياللىرىغا مەسلەن: يىپ رەخت، سوپۇن، سەرەڭگە (بىر مەزگىل ئاليومىن قاپلامۇ پىلانلىق تەمىنلەش قاتارىغا كىرگۈزۈلدى) قاتارلىقلارغا ناھىيىلىك سودا تارمىقى مەسئۇل بولدى؛ ئاشلىق، ياغ سېتىۋېلىش، سېتىشقا ناھىيىلىك ئاشلىق تارمىقى مەسئۇل بولدى؛ گۆش تۈرىدىكىلەرگە يېمەكلىك شىركىتى مەسئۇل بولدى؛ ئارپىبەدىيان، تېرە، يۇلك، قۇرۇق مېۋە، قۇلماق قاتارلىق تاشقى سودا مەھسۇلاتلىرىغا ناھىيىلىك تاشقى سودا تارمىقى مەسئۇل بولدى؛ خىمىيىۋى ئوغۇت، دېھقانچىلىق دورىلىرى، سۇلياۋ يوپۇق، دېھقانچىلىق سايمانلىرى قاتارلىقلارغا ناھىيىلىك تەمىنات سودا كوپىراتىپى مەسئۇل بولدى؛ ماددىي ئەشيا تارمىقى ناھىيە ئىچى ۋە سىرتىغا يۆتكەش، تەمىنلەش، ئامباردا ساقلاش ئىشلىرىنى خېلى ئۇزاق مەزگىل تەكشۈرۈپ تۇردى. تەمىنات سودا تارمىقى سېتىۋېلىپ كىرگۈزۈش، سېتىش ئومۇمىي سوممىسى، ئىشلەپچىقىرىش ماددىي ئەشياسى بىلەن تەمىنلەش، دېھقانچىلىق - چارۋىچىلىق مەھسۇلاتلىرىنى سېتىۋېلىش، ئىجتىمائىي ئاۋارلارنى پارچە سېتىش ئىشلىرىنى تەكشۈرۈپ تۇردى. 1953 - يىلى ئاشلىق، ياغلىق دان پىلان بويىچە تەمىنلەندى. 1955 - يىلىدىن باشلاپ يىپ رەخت، پاختا يىپ رەخت بېلىتىگە قاراپ پىلانلىق تەمىنلەندى (1980 - يىلى ئەمەلدىن قالدى)؛ سوپۇن، سەرەڭگە، ۋېلىسپىت، كىيىم تىكىش ماشىنىسى قاتارلىق 18 خىل سانائەت مەھسۇلاتى 1980 - يىلىدىن بۇرۇن پىلان بويىچە تەقسىم قىلىنىپ سېتىلدى. ھەرقايسى تارماقلار تەكشۈرۈش - سىناش ئەھۋالىنى ئومۇملاشتۇرۇپ پىلان كومىتېتى بىلەن ستاتىستىكا تارمىقىغا يوللاپ تۇردى. 1980 - يىلىدىن كېيىن، ياغاچ ماتېرىيال، ئاشلىق، ياغ يەنىلا پىلان بويىچە بىر تۇتاش سېتىۋېلىنغان، بىر تۇتاش سېتىلغاندىن باشقا، جۇڭخىي دورا ماتېرىياللىرى بولغان زاراڭزا چېچىكى، چۈچۈكبۇيا، ئارپىبەدىيان قاتارلىقلارنى ناھىيىلىك تاشقى سودا شىركىتى سېتىۋالدى. 1993 - يىلى 4 - ئايدا ئاشلىقنىڭ باھاسى قويۇۋېتىلىپ، ئاشلىق، ياغ بىلەن پىلانلىق تەمىنلەش ئەمەلدىن قالدۇرۇلدى. 1987 - يىلىدىن كېيىن، زاراڭزا چېچىكىنى پىلان بويىچە كونترول قىلىش ئەمەلدىن قالدۇرۇلدى. 1990 - يىلى بۇغا مۇڭگۇزنى مەخسۇس سېتىۋېلىش پىلانى ئەمەلدىن قالدۇرۇلدى. 1992 - يىلىنىڭ ئاخىرىغا كەلگەندە، پىلانلىق مەخسۇس تىجارەت ئاساسىدا سېتىۋېلىنىدىغان، سېتىلىدىغان مەھسۇلاتلاردىن ياغاچ ماتېرىيال، چۈچۈكبۇيا يىلتىزى، قۇلماق، پاختىلا قالدى.

شايار ناھىيىسىنىڭ 1949 — 1993 - يىلىغىچە بولغان سانائەت، يېزا ئىگىلىك ئومۇمىي مەھسۇلات قىممىتى ۋە دېھقانلارنىڭ كىشى بېشىغا توغرا كەلگەن ئوتتۇرىچە كىرىمى

جەدۋەل: 9 — 3

| دېھقانلارنىڭ ئوتتۇرىچە كىرىمى (يۈەن) | يېزا ئىگىلىك ئومۇمىي مەھسۇلات قىممىتى ۋە تەركىبى (تۈمەن يۈەن) |            |             |            |              |            | سانائەت ئومۇمىي مەھسۇلات قىممىتى (تۈمەن يۈەن) | كۆرسەتكۈچ يىللار |
|--------------------------------------|---|------------|-------------|------------|--------------|------------|---|------------------|
|                                      | جەمئىي  | تېرىقچىلىق | ئورمانچىلىق | چارۋىچىلىق | قوشۇمچە كەسپ | بېلىقچىلىق |   |                  |
| 29.45                                | 546.11  | 267.69     | 36.84       | 203.36     | 37.27        | 0.85       | 54.02   | 1949             |
| 32.03                                | 645.85  | 353.23     | 37.06       | 218.46     | 36.33        | 0.77       | 53.87   | 1950             |

|        |        |        |         |        |          |          |         |      |
|--------|--------|--------|---------|--------|----------|----------|---------|------|
| 31.83  | 0.69   | 31.26  | 196.53  | 36.14  | 406.76   | 671.38   | 61      | 1951 |
| 34.16  | 0.56   | 37.83  | 175.63  | 37.72  | 482.41   | 734.15   | 64.26   | 1952 |
| 38.21  | 0.71   | 31.87  | 255.7   | 39.29  | 519.77   | 847.34   | 71.74   | 1953 |
| 33.83  | 0.84   | 36.14  | 271.45  | 41.35  | 561.13   | 910.91   | 67.18   | 1954 |
| 36.09  | 0.66   | 39.28  | 277.52  | 45.46  | 605.18   | 968.1    | 79.26   | 1955 |
| 38.36  | 0.49   | 46.44  | 273.42  | 43.18  | 664.64   | 1028.17  | 83.14   | 1956 |
| 38.12  | 0.46   | 42.25  | 288.23  | 48.66  | 613.98   | 993.58   | 81.5    | 1957 |
| 37.88  | 0.63   | 48.34  | 261.77  | 52.14  | 702.44   | 1065.32  | 91.34   | 1958 |
| 45.04  | 0.82   | 46.19  | 301.04  | 51.33  | 998.11   | 1397.49  | 235.9   | 1959 |
| 43.25  | 0.56   | 47.72  | 371.6   | 48.11  | 603.44   | 1071.43  | 211.13  | 1960 |
| 48.37  | 0.48   | 50.14  | 436.07  | 52.22  | 579.56   | 1118.47  | 111.5   | 1961 |
| 42.39  | 0.76   | 63.87  | 492.97  | 61.41  | 619.14   | 1238.15  | 135.11  | 1962 |
| 42.49  | 0.81   | 69.52  | 549.67  | 69.89  | 677.14   | 1367.03  | 152.13  | 1963 |
| 55.07  | 1.18   | 72.4   | 573.31  | 72.47  | 849.32   | 1568.68  | 182.6   | 1964 |
| 57.83  | 0.98   | 69     | 608.49  | 61.24  | 878.22   | 1617.93  | 191.75  | 1965 |
| 73.61  | 0.86   | 72.54  | 518.66  | 69.73  | 986.44   | 1648.23  | 296.68  | 1966 |
| 75.3   | 0.69   | 76.48  | 548.43  | 33.92  | 999.89   | 1659.41  | 328.98  | 1967 |
| 75.46  | 1.24   | 83.10  | 576.6   | 42.36  | 1094.08  | 1797.38  | 554     | 1968 |
| 56.64  | 0.64   | 89.76  | 519.42  | 46.24  | 1185.15  | 1841.21  | 246.1   | 1969 |
| 60.93  | 0.87   | 94.71  | 505.51  | 46.45  | 1266.14  | 1913.68  | 441.86  | 1970 |
| 64.64  | 0.91   | 127.16 | 737.18  | 68.71  | 1711.12  | 2645.08  | 372.8   | 1971 |
| 59.77  | 0.83   | 136.47 | 713.02  | 69.84  | 1601.35  | 2521.51  | 249.3   | 1972 |
| 74.01  | 16.5   | 162.48 | 769.96  | 73.17  | 1893.11  | 2915.22  | 295.3   | 1973 |
| 70.66  | 17.5   | 174.26 | 721.31  | 37.22  | 1921.92  | 2872.21  | 509.44  | 1974 |
| 62.76  | 4.2    | 185.08 | 699.87  | 32.14  | 2044.08  | 2965.37  | 509     | 1975 |
| 70.66  | 2.14   | 189.89 | 756.16  | 98.42  | 2176.49  | 3223.1   | 522.9   | 1976 |
| 73.33  | 2.08   | 244.41 | 833.27  | 54.18  | 2251     | 3384.94  | 579.8   | 1977 |
| 91.22  | 2.07   | 263.69 | 856.65  | 56.07  | 2291.88  | 3470.36  | 542.86  | 1978 |
| 98.73  | 7.3    | 249.08 | 652.75  | 82.68  | 2545.12  | 3536.93  | 599.9   | 1979 |
| 120.94 | 6.55   | 205.41 | 667.41  | 78.05  | 2384.41  | 3341.83  | 703.96  | 1980 |
| 120.04 | 3.79   | 184.14 | 614.8   | 75.16  | 2613.75  | 3491.64  | 1256.05 | 1981 |
| 157.47 | 4.5    | 216.61 | 713.75  | 156.75 | 2855.22  | 3946.83  | 949.43  | 1982 |
| 169.31 | 10.03  | 271.86 | 655.42  | 178.68 | 3188.69  | 4304.68  | 1132.84 | 1983 |
| 169.3  | 16.02  | 194.53 | 642.88  | 212.24 | 2985.46  | 4051.13  | 2019.78 | 1984 |
| 281.47 | 15.12  | 285.59 | 699.99  | 210.44 | 3468.7   | 4679.84  | 2370.09 | 1985 |
| 389.52 | 18.22  | 235.06 | 801.41  | 405.22 | 3964.01  | 5423.92  | 2510.57 | 1986 |
| 429.8  | 24     | 229    | 860     | 245    | 4803     | 6161     | 3059.22 | 1987 |
| 453.78 | 28.34  | 286.57 | 876.43  | 123.12 | 5321.73  | 6618.19  | 1905.5  | 1988 |
| 460.64 | 37.76  | 265.71 | 921.1   | 208.53 | 6111.34  | 7544.44  | 2538.5  | 1989 |
| 595.45 | 98.17  | 694.98 | 3361.28 | 292.49 | 13294.13 | 17741.05 | 6541    | 1990 |
| 664.33 | 109.1  | 691.77 | 3681.15 | 429    | 18548.55 | 23459.57 | 12596   | 1991 |
| 636    | 91.28  | 758.1  | 3780.07 | 471.16 | 18447.3  | 23547.91 | 15558.4 | 1992 |
| 689    | 100.99 | 950.33 | 3987    | 557    | 18496.56 | 24091.88 | 17190   | 1993 |



## II باب

# ستاتىستىكا

### § 1 . ئاپپاراتلارنىڭ ئۆزگىرىش جەريانى

1954 - يىلى 5 - ئايدىن 1956 - يىلغىچە ناھىيىلىك خەلق ھۆكۈمىتىدە ستاتىستىكا بۆلۈمى تەسىس قىلىنىپ، پۈتۈن ناھىيىنىڭ يەر، نوپۇس، ئاشلىق، چارۋا قاتارلىق جەھەتلەردىكى ئەھۋالنى ستاتىستىكا قىلىشقا ھەمدە ستاتىستىكىلىق تەھلىل يۈرگۈزۈش ۋە ئۇنىۋېرسال خۇلاسە دوكلاتى ئىشلەشكە مەسئۇل بولدى. يېزىلاردا ئىشلىتىلگەن خىمىيىۋى ئوغۇت مىقدارىنى ستاتىستىكا قىلىش خىزمىتى 1954 - يىلى باشلاندى، ئىجتىمائىي ئاۋارلارنىڭ پارچە سېتىش سوممىسىنى ستاتىستىكا قىلىش خىزمىتى ئازادلىقنىڭ دەسلەپكى مەزگىلى بولغان 1950 - يىلى باشلاندى. بۇلارنى ئىگىلىك شەكلى بويىچە ئايرىغاندا، دۆلەت ئىگىلىكى، ھەمكارلىق دۈكىنى، تەمىنات سودا كوپىراتىپى ۋە خۇسۇسىي ئىگىلىكنى ئۆز ئىچىگە ئالىدۇ؛ ساھەلەر بويىچە ئايرىغاندا، كۈندىلىك تۇرمۇش بۇيۇملىرى، يېمەك - ئىچمەك كەسپى (1992 - يىلى ستاتىستىكا كەسپىگە كىرگۈزۈلگەن)، سانائەت ساھەسىنىڭ پارچە سېتىش سوممىسى (1962 - يىلى ستاتىستىكا كەسپىگە كىرگۈزۈلگەن) ۋە باشقا ساھەلەرنى ئۆز ئىچىگە ئالىدۇ.

1956 — 1962 - يىلغىچە ستاتىستىكا كەسپى ئەسلىدىكى دېھقانچىلىق ۋاسىتىلىرىدىن يېزا ئىگىلىكى، سودا، باج، ئاساسىي قۇرۇلۇش، ماددىي ئەشيا، ئەمگەك - ئىش ھەققى، باھا، مەدەنىيەت، مائارىپ قاتارلىق 8 تۈرگە كېڭىيىپ، مۇشۇ 8 تۈرنى ھەر تەرەپلىمە ستاتىستىكا قىلىش، ستاتىستىكىلىق تەھلىل يۈرگۈزۈش، ئومۇملاشتۇرۇپ دوكلات يوللاش ئىشلىرى ئىشلەندى. شۇنىڭ بىلەن بىر ۋاقىتتا، دېھقانچىلىق زىرائەتلىرىنىڭ مەھسۇلات مىقدارىنى، دېھقان - چارۋىچىلارنىڭ تۇرمۇش سەۋىيىسىنى، بازار خەلقىنىڭ تۇرمۇش سەۋىيىسىنى ئارىلاپ تەكشۈرۈش خىزمەتلىرى ئىشلەندى.

1962 — 1964 - يىلغىچە ستاتىستىكا بۆلۈمى بىلەن پىلان كومىتېتى بىرلىشىپ ئىش بېجىردى، نامى پىلان - ستاتىستىكا بۆلۈمى دەپ ئاتالدى. يېزا ئىگىلىكى، سانائەت، ئاساسىي قۇرۇلۇش، ماددىي ئەشيا، ئەمگەك - ئىش ھەققى، ئۇنىۋېرسال ستاتىستىكا قاتارلىق 7 تۈرلۈك كەسپنىڭ ستاتىستىكىسىغا مەسئۇل بولدى. ئۇنىڭدىن باشقا مەملىكەت، سودىدىكى سېتىۋېلىش - سېتىش، نوپۇس، ئاشلىق، يەر، باج قاتارلىقلارنىڭ ستاتىستىكىسىغا شۇلارغا مەسئۇل ئورۇنلار مەسئۇل بولدى، يېزىلارنى ئارىلاپ تەكشۈرۈش خىزمىتى توختاپ قالدى. ھەر بىر كەسپنىڭ پىلان ۋە ستاتىستىكا خىزمىتىگە مەخسۇس ئادەم مەسئۇل بولدى. بىر ئادەم ئىككى كەسپكە مەسئۇل بولغان ئەھۋال مۇ بولدى. 1964 - يىلىدىن 1967 - يىلى 11 - ئايغىچە پىلان - ستاتىستىكا بۆلۈمى ئايرىلىپ ئىش بېجىردى، كەسپ تۈرلىرى 1962 — 1964 - يىللاردىكىگە ئوخشاش بولدى.

1966 - يىلى ستاتىستىكا بۆلۈمى ئەمەلدىن قالدۇرۇلۇپ، ئىنقىلابىي كومىتېت ئىشلەپچىقىرىشقا قوماندانلىق قىلىش گۇرۇپپىسى قارمىقىدىكى ئۇنىۋېرسال گۇرۇپپىغا قوشۇۋېتىلدى، ئۇنىڭ كونكرېت كەسپلىرى يېزا ئىگىلىكى، سانائەت، سودا بىلەنلا چەكلەندى. ماتېرىيال تولۇق بولمىدى. 1972 - يىلىدىن



1984 - يىلى 8 - ئايغىچە، ستاتىستىكا كەسپى 1973 - يىلىدىن ئېتىبارەن ئەسلىگە كېلىشكە باشلىدى. تۈرلۈك ستاتىستىكا كۆرسەتكۈچلىرى يىلىدىن يىلغا كۆپىيىپ ۋە ئۆزگىرىپ، 1962 — 1964 - يىلغىچە بولغان 7 تۈرلۈك مەزمۇن قەدەمۇقەدەم ئەسلىگە كەلدى. بۇ ئارىلىقتا 1977 - يىلى 7 - ئايدا ناھىيىلىك ئىنقىلابىي كومىتېت «تۆت چوڭ گۇرۇپپا» نى ئەمەلدىن قالدۇرۇپ، ئىدارە، كومىتېت، ئىشخانا ۋە بۆلۈم قۇرۇلمىسىنى ئەسلىگە كەلتۈرۈپ، ستاتىستىكا خىزمىتىنى ناھىيىلىك پىلان كومىتېتىنىڭ خىزمىتى تەركىبىگە كىرگۈزدى.

1984 - يىلى 8 - ئايدا ستاتىستىكا ئىدارىسى قۇرۇلدى. ھەرقايسى يېزا - بازار، دېھقانچىلىق، چارۋىچىلىق مەيدانلىرى، سانائەت - قاتناش، مالىيە - سودا، زاۋۇت - كان - كارخانا ۋە مەدەنىيەت، مائارىپ سىستېمىلىرىدا مەخسۇس (ياكى قوشۇمچە ۋەزىپىلىك) ستاتىستىكا خادىمى سەپلەندى. 1988 - يىلى ھەرقايسى يېزا (بازار) دېھقانچىلىق - چارۋىچىلىق مەيدانلىرى ستاتىستىكا كومىتېتى تەسىس قىلدى، شتاتلىق ستاتىستىكا خادىملىرى ۋە ھەرقايسى دېھقانچىلىق - چارۋىچىلىق مەيدانلىرىدىكى 8 نەپەر ستاتىستىكا خادىمى ناھىيىلىك ستاتىستىكا ئىدارىسى بىلەن ستاتىستىكا تورى ھاسىل قىلدى. پۈتۈن ناھىيىنىڭ ستاتىستىكىلىق ماتېرىيال ۋە سانلىق مەلۇمات ئامبىرى بولغان ستاتىستىكا ئىدارىسى پۈتۈن ناھىيىنىڭ يېڭى ھاكىمىيەت قۇرۇلغاندىن بۇيانقى يېزا ئىگىلىك ئىشلەپچىقىرىشى، نوپۇسنىڭ ئۆزگىرىشى، يەرلىك ئازىيىشى ۋە كۆپىيىشى، سانائەت ئىشلەپچىقىرىشى، مالىيە - سودا، پۇل - مۇئامىلە، قاتناش، مەدەنىيەت، مائارىپ، سەھىيە قاتارلىق ساھەلىرىنىڭ ئەھۋالىنى ستاتىستىكا قىلىپ ئومۇملاشتۇرۇپ، تەھلىل قىلىپ، يۇقىرىغا يوللاپ تۇردى. 1984 - يىلى سانائەتنى ئومۇميۈزلۈك تەكشۈرۈشنى تاماملىدى. 1982 - يىلى 3 - قېتىملىق، 1990 - يىلى 4 - قېتىملىق نوپۇس تەكشۈرۈشنى تاماملىدى ھەمدە ج خ ئىدارىسى ۋە خەلق ئىشلىرى ئىدارىسىغا ھەمكارلىشىپ، ھەر ئۈچ ئايدا بىر قېتىم نوپۇسنى يىللىق ستاتىستىكىلاش ۋەزىپىسىنى ئورۇندىدى.

## § 2 . ستاتىستىكا نازارەتچىلىكى

1954 - يىلى ستاتىستىكا بۆلۈمى قۇرۇلغاندىن كېيىن، ئۇ ناھىيە دەرىجىلىك خەلق ئىگىلىكى قۇرۇلۇشى ۋە ئىقتىسادىي تەرەققىيات پىلانى ئۈستىدە نازارەتچىلىك قىلىش رولىنى ئوينىدى. 1958 — 1959 - يىللىرى سولچىل لۇشىيەننىڭ تەسىرى تۈپەيلىدىن سانائەت، يېزا ئىگىلىك ئىشلەپچىقىرىشنىڭ ستاتىستىكىسىنى يالغان مەلۇم قىلىدىغان ساختىلىق قىلىمىشى كۆرۈلدى، نۇرغۇن سانلىق مەلۇماتلار قارىغۇلارچە مۆلچەرلەندى. 1962 - يىلىدىن كېيىن، بۇنداق قارىغۇلارچە مۆلچەرلەيدىغان يالغانچىلىق ئىمتىلى پەيدىنپەي تۈزىتىلىپ، ستاتىستىكا خىزمىتى ئاستا - ئاستا نورمال ئىزغا چۈشتى. «مەدەنىيەت زور ئىنقىلابى» باشلانغاندا، ناھىيىلىك خەلق كومىتېتىنىڭ خىزمىتى پۈتۈنلەي پالەچ ھالەتكە چۈشۈپ قالدى. تەلەپچانلىق بىلەن ئىشلىنىدىغان ستاتىستىكا خىزمىتى سولچىل پىكىر ئېقىمىنىڭ تەسىرىگە ئۇچرىدى، ساختا دوكلات، يالغان مەلۇمات يوللايدىغان ئەھۋال يەنە باش كۆتۈردى. ستاتىستىكا خادىملىرى خىزمەت ئورنىدا چىڭ تۇرماي، خىزمەت ئىنتىزامىغا رىئايە قىلماي، نۇرغۇنلىغان ماتېرىيال ۋە سانلىق مەلۇماتلارنى ۋاقىتدا جەدۋەللەشتۈرۈپ يوللاپ تۇرمىدى ۋە ئومۇملاشتۇرمىدى. «مەدەنىيەت زور ئىنقىلابى» ئاخىرلاشقاندىن كېيىنمۇ ئامما ئارىسىدا «ستاتىستىكا دېگەننىڭ ئۈچ ئۇلۇشى راست سان، يەتتە ئۇلۇشى مۆلچەر سان، راست ساننى دېسەڭ، باشلىق راۋا كۆرمەيدۇ» دېگەن گەپ تارقىلىپ يۈردى. ستاتىستىكا خىزمىتىنى توغرا ئىزغا سېلىپ، ئىلگىرىكى خىزمەتتىكى سەۋەبلىكلەرنى تۈزىتىش ئۈچۈن، يۇقىرىقى مەزگىللەردىكى مۇھىم تۈرلەر، مەسىلەن: ئاشلىق، ياغلىق دان، پاختا، چارۋا قاتارلىق يېزا ئىگىلىك

ئىشلەپچىقىرىش كۆرسەتكۈچلىرىنىڭ سانلىق مەلۇماتلىرى، سانائەت ئىشلەپچىقىرىشنىڭ سانلىق مەلۇماتلىرى، نوپۇس، يەر، سودا قاتارلىقلارنىڭ سانلىق مەلۇماتلىرى نۇرغۇن جەھەتتىن تۈزىتىلدى ھەمدە 1984 - يىلى تۈزىتىلگەندىن كېيىنكى ئالاقىدار ماتېرىياللار كىتابچە قىلىپ بېسىلىپ، شۇ مەزگىلدىكى خىزمەتنىڭ تولۇقلىمىسى سۈپىتىدە ئورگانلارغا تارقىتىپ بېرىلدى.

ئارىلاپ تەكشۈرۈش — بىر تەرەپتىن، ئاساسىي قاتلام ستاتىستىكا خىزمىتى ئۈستىدە ئېلىپ بېرىلىدىغان نازارەتچىلىك ۋە تەكشۈرۈش ھېسابلىنىدۇ، يەنە بىر تەرەپتىن ستاتىستىكا خىزمىتىنىڭ تەلەپچانلىقىنى ئاشۇرىدىغان بىر خىل تەكشۈرۈش ئۇسۇلى بولۇپ ھېسابلىنىدۇ.

1984 - يىلى 9 - ئايدا شايار ناھىيىلىك يېزا ئىقتىسادىنى ئارىلاپ تەكشۈرۈش ئەترىتى قۇرۇلدى، بۇ دۆلەت ستاتىستىكا ئىدارىسىغا بىۋاسىتە قارايدىغان ئورۇن بولۇپ، يېزىلارنىڭ ئىشلەپچىقىرىش ۋاسىتىلىرىنى سېتىۋېلىش ۋە يەرگە سېلىنما سېلىش ئەھۋالى، مەھسۇلات مىقدارى ۋە مەھسۇلات قىممىتى (ئاشلىق، پاختا، چارۋىچىلىق مەھسۇلاتلىرى، مېۋە - چېۋە، سەي - كۆكتات قاتارلىقلارنىڭ)، ياغلىق دان زىرائەتلىرى، يەر ۋە تېرىلغۇ كۆلىمى، دېھقان - چارۋىچىلارنىڭ كىرىم ئەھۋالى ۋە تۇرمۇش سەۋىيىسى، ئىگىلەنگەن يېزا ئىگىلىكى ماشىنىلىرى مىقدارى، شۇنداقلا دېھقانچىلىق ماشىنىلىرى بىلەن تېرىقچىلىق قىلىش سەۋىيىسى قاتارلىق بىرقاتار ئەھۋاللارنى قەرەللىك ۋە قەرەلسىز ئارىلاپ تەكشۈرۈپ تۇردى.

ئالدىنقى يىلى يىل ئاخىرىدا يوللانغان ماتېرىياللارنىڭ توغرا - خاتالىقىنى تەكشۈرۈش، ستاتىستىكا خىزمىتىنىڭ توغرىلىقىنى سىناش ئۈچۈن، ئارىلاپ تەكشۈرۈش كۆپىنچە ھەر يىلنىڭ ئالدىنقى يېرىمىدا ئېلىپ بېرىلدى، سانلىق مەلۇماتلار توغرا بولمىغان ئەھۋال كۆرۈلسە، ۋاقىتدا تۈزىتىلىپ يۇقىرىغا مەلۇم قىلىنغاندىن باشقا، سەۋەنلىكنىڭ سەۋەبى تەھلىل قىلىنىپ، ئىبىرەت ئېلىندى.

1984 - يىلدىن كېيىنكى ئارىلاپ تەكشۈرۈشنىڭ نەتىجىسى يىل ئاخىرىدىكى ستاتىستىكىنىڭ بىر قەدەر توغرا بولغانلىقىنى كۆرسەتتى.

ستاتىستىكا ئىدارىسى ستاتىستىكا ماتېرىياللىرىنى ئومۇملاشتۇرۇپ يۇقىرىغا يوللىغاندىن كېيىن، ئۇلارنى ھەر تەرەپلىمە تەھلىل قىلىپ، مەسىلە بايقىسا ۋاقىتدا قايتا سېلىشتۇرۇپ چىقتى. تەدبىر بەلگىلىگەندە پايدىلىنىش ئۈچۈن، يۇقىرى دەرىجىلىك رەھبەرلەر ۋە ناھىيە رەھبەرلىرىنى ئىشەنچلىك بولغان سانلىق مەلۇمات ماتېرىياللىرى بىلەن تەمىنلەپ تۇردى.

1984 — 1993 - يىلغىچە بولغان يېزىلارنى ئارىلاپ تەكشۈرۈش ئەھۋالى

جەدۋەل: 4 — 9

| تەكشۈرۈلگەن ۋاقىت | يېزا | نۇقتا | ئائىلە | ئادەم | ئومۇمىي كىرىم (يۈەن) | ساپ كىرىم (يۈەن) | يەرگە قايتا سېلىنما (يۈەن) | ئىشلەپچىقىرىش مۇقىم مەبلەغ سېلىمىسى (يۈەن) |
|-------------------|------|-------|--------|-------|----------------------|------------------|----------------------------|--|
| 1984              | 4    | 8     | 40     | 206   | 57995                | 43088            | 9791                       | 3731                                       |
| 1985              | 4    | 8     | 40     | 229   | 87384                | 64190            | 14693                      | 43000                                      |
| 1986              | 4    | 8     | 40     | 233   | 110460               | 78016            | 20389                      | 74573                                      |
| 1987              | 4    | 8     | 40     | 226   | 120241               | 76713            | 32184                      | 88565                                      |
| 1988              | 4    | 8     | 40     | 227   | 142842               | 96345            | 31171                      | 116639                                     |

|        |       |        |        |     |    |    |   |      |
|--------|-------|--------|--------|-----|----|----|---|------|
| 119680 | 42609 | 115370 | 174181 | 225 | 40 | 8  | 4 | 1989 |
| 146311 | 59875 | 147485 | 229761 | 219 | 40 | 8  | 4 | 1990 |
| 143105 | 67575 | 188713 | 276195 | 288 | 50 | 10 | 5 | 1991 |
| 147948 | 81823 | 166867 | 269108 | 290 | 50 | 10 | 5 | 1992 |
| 160662 | 99443 | 184184 | 309288 | 288 | 50 | 10 | 5 | 1993 |

### III باب

## باھا

### § 1. ئۆزگىرىش جەريانى

1937 - يىلى ناھىيىدە سودا سانائەتچىلەر بىرلەشمىسى (قىسقارتىپ سودىگەرلەر ئۇيۇشمىسى دەپ ئاتىلىدۇ) قۇرۇلدى، ئۇ سودا ۋە باج يىغىش ئىشلىرىنى باشقۇرغاندىن سىرت يەنە باھانىمۇ قوشۇمچە باشقۇردى. ئۇنىڭدىن كېيىن، ناھىيىلىك ھۆكۈمەتتە باھا كومىتېتى تەسىس قىلىندى. سودىگەرلەر ئۇيۇشمىسى ۋە ئۇنىڭ قارمىقىدىكى باھا كومىتېتى ئەزالىرىنىڭ مۇتلەق كۆپ قىسمى ھەرقايسى ساھەلەردىكى مەبلىغى كۆپرەك سودىگەرلەر ئىدى، ئۇلار باھانى كىنترول قىلىۋالغانىدى، ئامما ئۇلارنى «ساھە زومىگەرلىرى» دەپ ئاتىشاتتى. يامانغا يانتايلاق بولىدىغان بۇ كىشىلەرنىڭ مال باھاسىنى تەكشى تۇتۇپ تۇرۇشى مۇمكىن ئەمەس ئىدى. چىڭ سۇلالىسىنىڭ ئاخىرى، جۇڭخۇا مىنگونىڭ دەسلەپكى خېلى ئۇزاق بىر مەزگىلدە، ئەنگىلىيە، رۇسىيە سودىگەرلىرى شايارغا كېلىپ، قوي - كالا تېرىسى، يۇڭ ۋە باشقا چارۋا مەھسۇلاتلىرىنىڭ بازار باھاسىنى تىزگىنلىۋالدى.

مىنگونىڭ 33 - يىلى (1944 - يىلى) 5 - ئاينىڭ 31 - كۈنى شايار ناھىيىلىك ھۆكۈمەت «ئۆلكىلىك ھۆكۈمەتنىڭ مالىيە 1327 - نومۇرلۇق» پەرمانىغا بىنائەن، ناھىيىلىك باھا كومىتېتىنى «ناھىيىلىك باھا ئىدارە قىلىش كومىتېتى» غا ئۆزگەرتتى. 1950 - يىلى ناھىيىلىك خەلق ھۆكۈمىتى قارمىقىدا سودا سانائەتچىلەر بۆلۈمى قۇرۇلۇپ، مال باھاسىنى قوشۇمچە باشقۇردى. 1957 - يىلى 6 - ئايدا ناھىيىلىك خەلق كومىتېتى قارمىقىدا باھا باشقۇرۇش كومىتېتى تەسىس قىلىندى، سودا - سانائەتچىلەر بۆلۈمى باھا باشقۇرۇش كەسپىگە ئالاقىدار خىزمەتلەرنى مۇشۇ كومىتېتقا ئۆتكۈزۈپ بەردى. 1966 - يىلى 5 - ئايدا باھا باشقۇرۇش كومىتېتىنىڭ كەسپلىرى 1953 - يىلى 12 - ئايدا قۇرۇلغان بازار باشقۇرۇش كومىتېتىغا ئۆتكۈزۈپ بېرىلدى. 1976 - يىلى 10 - ئايدا ناھىيىلىك خەلق ھۆكۈمىتى پىلان كومىتېتىدا مال باھاسىنى تەكشۈرۈش - تەرتىپكە سېلىش ئىشخانىسى قۇرۇلۇپ، بازار باشقۇرۇش كومىتېتى ئەمەلدىن قالدۇرۇلدى. 1985 - يىلى 10 - ئايدا ناھىيىلىك باھا ئىدارىسى قۇرۇلدى، شۇنىڭ بىلەن تەڭ ناھىيىلىك باھا تەكشۈرۈش ئورنى قۇرۇلدى.

## § 2 . باھا باشقۇرۇش

50 - يىللاردىن بۇرۇن بازاردا باھانى كۆپىنچە غۇسۇسى سودىگەرلەر مونوپول قىلىۋالغان ۋە تىزگىنلىۋالغانىدى. ھەرقايسى كەسىپلەردىكى پۇلى كۆپ سودىگەرلەر ئۆزلىرىنىڭ پۇلى ۋە مېلىغا تايىنىپ، بازارلارنى مونوپول قىلىۋېلىپ، بېسىمدارلىق قىلىپ، تۆۋەن باھادا سېتىۋېلىپ، يۇقىرى باھادا خەلقنى قاقشاتتى. چىڭ سۇلالىسىنىڭ ئاخىرقى مەزگىللىرىدىلا شىنجاڭ بازارلىرىغا كىرگەن ئەنگىلىيە، رۇسىيە سودىگەرلىرى قوي، كالا تېرىسى، يۇڭ ۋە باشقا چارۋا مەھسۇلاتلىرىنى ئېلىپ كېتىپ، رەخت، چىنە - قاچا، نېفىت ۋە سەرەڭگە، سوپۇن قاتارلىق كۈندىلىك بۇيۇملارنى ئېلىپ كېلىپ، يەرلىك مال باھاسىنى ئۆستۈرۈش ۋە چۈشۈرۈش ھوقۇقىنى چاڭگىلىغا كىرگۈزۋالغانىدى. شايار چەت جاي بولسىمۇ، بىراق رۇسىيە، ئەنگىلىيە سودىگەرلىرى ئۈرۈمچى ۋە قەشقەردىكى كونسۇلخانلىرى ھەمدە ئۇلارنىڭ قارمىقىدىكى سودا خادىملىرى ئارقىلىق، كۇچار ۋە شايارلاردا تىجارەت قىلىش شەكلى بىلەن ۋاكالىتچى سودىگەرلەر بىلەن تىل بىرىكتۈرۈپ، بازاردىكى مال باھاسىنى تىزگىنلەشكە قول تىقاتتى ۋە قاتنىشاتتى.

مىنگونىڭ دەسلەپكى يىللىرىمۇ ئەھۋال مۇشۇنداق ئىدى. باھا كومىتېتى قۇرۇلغاندىن كېيىن، باھانى ھۆكۈمەت باشقۇرغاندەك قىلىپ، لېكىن بارلىق مال غۇسۇسى سودىگەرلەرنىڭ قولىدا بولۇپ، ھۆكۈمەتنىڭ قولىدا كاپالەتلىك قىلغۇدەك ماددىي ئەشيا يوق ئىدى، ھۆكۈمەت «باھاغا چەك قويۇش»، «سېتىۋېلىشقا چەك قويۇش» ھەققىدە پەرمان چۈشۈرگەن بولسىمۇ، ئۇلار قۇرۇق قەغەزگە ئايلىنىپ قېلىپ، ئىجرا قىلغىلى بولمايتتى. ئەڭ يامىنى ئەمەلدارلار بىلەن سودىگەرلەر تىل بىرىكتۈرۈۋېلىپ، بىر ياقىدىن باش چىقىرىپ، نامدا «باھانى تەكشى تۇتىمىز» دېسىمۇ، ئەمەلىيەتتە ئۇنداق قىلىشىمىدى. 1937 — 1945 - يىلغىچە ياپون باشقۇنچىلىرىغا قارشى ئۇرۇش مەزگىلىدە، بازاردا مال كۆپ بولمىسىمۇ، لېكىن خەلقنىڭ ياپون باشقۇنچىلىرىغا قارشى ئۇرۇشنى قوللاش ئېڭى كۈچلۈك بولغاچقا، ئۆزى ئىشلەپچىقىرىپ ئۆزى ساتىدىغان ئىگىلىكتىكىلەر بېكىتىمىچىلىك قىلغاننى ھېسابقا ئالمىغاندا، باشقا ساھەلەر ھۆكۈمەتنىڭ قىسمەن پەرمانلىرىغا ئىتائەت قىلدى. شۇڭا باھادا چوڭ داۋالغۇش بولمىدى. ئۇرۇشتىن كېيىن مىنگو ھاكىمىيىتى ھالاك بولۇش ھارپىسىغىچە، مەملىكەت بويىچە باھادا يۈز بەرگەن داۋالغۇشنىڭ يۇقىرى - تۆۋەن بولۇشىنىڭ تەسىرىدە باھا شىددەت بىلەن ئۆرلەپ كەتتى، شايار بازارلىرىدا باھا تىزگىنسىز قالدى. 1948 - يىل 11 - ئايدا شىنجاڭ 4 - مەمۇرىي ۋالىي مەھكىمىسى باھا ئىدارە قىلىش كومىتېتى شايار ناھىيىسىگە «مەككار سودىگەرلەرنىڭ بېسىمدارلىق قىلىشى» دىن ساقلىنىش ئۈچۈن، 11 - ئاينىڭ 10 - كۈنىدىن باشلاپ، ئوتۇن، ئاشلىق، ياغ، گۆش قاتارلىقلارنىڭ باھاسىغا، ئۇلارنى سېتىۋېلىشقا چەك قويۇش توغرىسىدا بۇيرۇق چۈشۈردى، لېكىن بۇنىڭ ئانچە ئۈنۈمى بولمىدى.

1950 - يىلى شايار ناھىيىلىك خەلق ھۆكۈمىتى قۇرۇلغاندىن كېيىن، ھۆكۈمەت دۆلەت ئىلكىدىكى سودىنىڭ مەبلەغ ئۈستۈنلۈكىگە تايىنىپ مال سېتىۋېلىپ ۋە سېتىپ، مەككار سودىگەرلەرنىڭ باھانى ھە - ھۇ بىلەن ئۆرلىتىۋېتىشىگە زەربە بەردى، شۇنىڭ بىلەن مال باھاسى مۇقىم بولدى.

1959 — 1962 - يىلغىچە ماددىي ئەشيا لار قىس بولۇپ، تەمىنلەشتە جىددىيلىك كۆرۈلۈپ، مال باھاسى تېز ئۆرلەپ كەتتى. ھۆكۈمەت مەمۇرىي تەدبىر بىلەن بازار باشقۇرۇشنى كۈچەيتىشنى بىرلەشتۈرۈش ئۇسۇلىنى قوللىنىپ، دۆلەت ئىگىلىكىدىكى سودىنىڭ ئاساسىي يوللۇق رولىنى ۋە پىلانلىق تەمىنلەشنىڭ ئەۋزەللىكىنى جارى قىلدۇردى. ئاشلىق، پاختا، توقۇلما بۇيۇم، ياغ قاتارلىق تۇرمۇش لازىمەتلىكلىرىنىڭ باھاسىغا ۋە مىقدارىغا چەك قويۇپ تەمىنلەشنى يولغا قويدى، مەسىلەن، سەرەڭگە، سوپۇن، كىرىمىن، ۋېلىسپېت قاتارلىق



كۈندىلىك تۇرمۇش بۇيۇملىرى بىلەن پىلانلىق، چەكلىك تەمىنلەشنى يولغا قويۇپ، خەلقنىڭ تۇرمۇش لازىمەتلىكلىرى باھاسىنىڭ ئاساسىي جەھەتتىن مۇقىم بولۇشىغا كاپالەتلىك قىلدى.

1950 - يىلدىن كېيىن، خۇسۇسىي سودىغا قەدەممۇ - قەدەم ئۆزگەرتىش كىرگۈزۈلدى. 1955 - يىلدىن كېيىن، سودا - سانائەتنى سوتسىيالىستىك ئۆزگەرتىش سىياسىتى ئومۇميۈزلۈك يولغا قويۇلدى، بۇمۇ باھانىڭ مۇقىم بولۇشىغا كاپالەتلىك قىلىشنىڭ مۇھىم ئاساسلىرىنىڭ بىرى بولۇپ قالدى. 1954 - يىلى ناھىيىلىك خەلق ھۆكۈمىتى سودا - سانائەت بۆلۈمى مال باھاسى ھەققىدە مۇنداق كونكرېت بەلگىلىمە چىقاردى: خۇسۇسىي سودىدىكى بارلىق تاۋارلار دۆلەت ئىگىلىكىدىكى سودا دۇكانلىرىنىڭ تاختاي باھاسى بويىچە سېتىلىدۇ، دۆلەت ئىگىلىكىدىكى دۇكانلارنىڭ تاۋارلىرىنىڭ كىرگۈزۈش باھاسىغا مەلۇم نىسبەتتە ھەق قوشقاندىن كېيىن بازاردا سېتىش باھاسى قىلىنىدۇ، ھەمدە باھا ئېنىق يېزىپ چاپلىنىدۇ، بۇنىڭغا ئىستېمالچىلار بىلەن سودا - سانائەتنى باشقۇرۇش خادىملىرى نازارەت قىلىپ، تەكشۈرۈپ تۇرىدۇ. يېزا ئىگىلىك، قوشۇمچە كەسپ - مەھسۇلاتلىرىنىڭ، مەسىلەن: كۆكتات، تۇخۇم، گۆشنىڭ باھاسىنى ناھىيىلىك پىلان كومىتېتى (ياكى مۇناسىپ تارماق) تەكشۈرۈپ تەستىقلىغاندىن كېيىن ئىجرا قىلىنىدۇ، يېمەك - ئىچمەك مۇلازىمەت كەسپى، تىككۈچىلىك كەسپى، قول سانائەت كەسپى (ياغاچچىلىق، تۆمۈرچىلىك، تۈنۈكچىلىك) كەسپلىرىدىمۇ باھانى يۇقىرى بېكىتىپ بېرىدۇ؛ ئاشلىق، ياغ، پاختا قاتارلىقلارنىڭ باھاسى پىلان كومىتېتى تەرىپىدىن تەكشۈرۈپ بېكىتىلگەندىن كېيىن ئاشلىق ئىدارىسىنىڭ ئىجرا قىلىشىغا تاپشۇرۇلىدۇ. بۇ چارە خېلى ئۇزاققىچە يولغا قويۇلۇپ، 1984 - يىلدىن كېيىن قەدەممۇ قەدەم ئۆزگەرتىلدى.

يېزا - كەنت بازارلىرى ۋە يېزا - كەنت دۇكانلىرىدىكى تاۋارلارنىڭ باھاسىنى باھا تارماقلىرى بىر تۇتاش باشقۇردى. ئارىلاپ، قەرەللىك ۋە تۇيۇقسىز تەكشۈرۈپ تۇردى. دۆلەت ئىگىلىكىدىكى دۇكانلار كوللېكتىپ دۇكانلار، تەمىنات - سودا كوپىراتىپى دۇكانلىرى تاۋارلارغا ئېنىق باھا چاپلاپ ساتتى، باھاسى ناھىيە بازىرىدىكى باھا بىلەن بىردەك ياكى ئۇنىڭدىن %10 يۇقىرى (پىلان ئىچىدىكى تاۋارلار بۇنىڭ سىرتىدا) بولدى. كۆكتات، تۇخۇم، گۆش قاتارلىقلارنىڭ باھاسى ناھىيە بازىرىدىكى بىلەن ئوخشاش ياكى ئۇنىڭدىن تۆۋەن بولدى. باھا ھەققىدىكى بەلگىلىمىگە خىلاپلىق قىلغانلار جازالاندى. باھا باشقۇرۇشتا «مەركەزلەشتۈرۈپ رەھبەرلىك قىلىش، دەرىجە بويىچە باشقۇرۇش» چارىسى ۋە تۈزۈلمىسى يولغا قويۇلدى.

1976 - يىلدىن كېيىن باھا ئۈستىدە تەكشۈرۈش، نازارەتچىلىك ۋە باشقۇرۇش يولغا قويۇلدى.

1985 - يىلدىن كېيىن، بىر قىسىم تاۋارلارنىڭ باھاسى قويۇۋېتىلىپ، يېتەكچى باھا (تەڭشەلمە باھا)، كېلىشىم باھا دەپ ئىككى خىلغا ئايرىلدى، ئىككى خىل باھا ئىككى خىل رەڭدە يېزىلىپ چاپلاندى. دۆلەت ئىگىلىكىدىكى ئورۇنلار بەلگىلىگەن باھا، سېتىۋېلىش - سېتىشتىكى كېلىشىم باھا، كارخانا ئارا كېڭەشمە باھا، بازاردا سېتىش باھاسى قاتارلىق كۆپ خىل شەكىلدىكى باھا تەڭ مەۋجۇت بولۇپ تۇردى. باھاسى دۆلەت تەرىپىدىن بەلگىلەنگەن ئاشلىق، ياغ، رەڭلىك تېلېۋىزور، داڭلىق ۋېلىسپىت، شېكەر، داڭلىق تاماكا، داڭلىق ھاراق قاتارلىقلارنىڭ باھاسىنى ئۆستۈرۈش، چۈشۈرۈشكە يول قويۇلدى. كېلىشىم باھادا سېتىۋېلىپ، كېلىشىم باھادا سېتىلىدىغان تاۋارلار ئىچىدىكى دۆلەتنىڭ يېتەكچى باھاسى يولغا قويۇلىدىغان سېمونت، كۆمۈر قاتارلىقلارنىڭ باھاسىنى يۇقىرى - تۆۋەن تەڭشەشكە يول قويۇلدى. لېكىن ناھىيىلىك باھا تارمىقىنىڭ يېتەكچىلىكى قوبۇل قىلىنىپ، بەلگىلىك ۋاقىت، بەلگىلىك نىسبەتتە يۇقىرى - تۆۋەن تەڭشەشكە يول قويۇلدى. بىر تىجارەتتە بىرنەچچە خىل باھانى ۋە بىر كۈندە بىرنەچچە خىل باھانى قوللىنىشقا يول قويۇلدى. باھاسى بازار ئارقىلىق تەڭشەلىدىغان تۈرلۈك مال (يىپ - يىڭى، تۈگمە قاتارلىقلار)، مېۋە - چېۋە، كۆكتات، تۇخۇم، قۇرۇق مېۋە قاتارلىقلار بازارغا قاراپ كېلىشىم باھادا سېتىلدى. مۇلازىمەت كەسپى (مەسىلەن، ساتىراشلىق، مېھمانخانا)، يېمەك - ئىچمەك كەسپىنىڭ باھاسىنى باشقۇرۇش كۈچەيتىلدى، ھەمدە ھەق ئېلىش ئۆلچىمىنىڭ ئۆزگىرىپ تۇرۇشىغا يول قويۇلدى.



1990 - يىلدىن كېيىن باھاسىنى دۆلەت بېكىتىدىغان تاۋارلارنىڭ باھاسىمۇ قەدەم - قەدەم قويۇۋېتىلدى.  
1993 - يىلى يىل ئاخىرىدا، خىمىيىۋى ئوغۇت ۋە سۇلياۋ يوپۇق قاتارلىق ئىشلەپچىقىرىش ماددىي ئەشيانىلىرىدىن باشقا ئاشلىق، ياغ، پاختا، نېفىت مەھسۇلاتلىرى، پولات ماتېرىيال، ئائىلە ئېلېكتىر سايمانلىرى قاتارلىقلارنىڭ باھاسى بىر دەك قويۇۋېتىلىپ، دۆلەتنىڭ يېتەكچى باھاسى يولغا قويۇلدى. چۈچۈكبۇيا يەنىلا دۆلەتنىڭ چەكلىمە باھاسى بويىچە بىر تۇتاش سېتىۋېلىندى. ياغاچ ماتېرىيالىمۇ (بازارلاردىكى پارچە - پۇرات ياغاچ ماتېرىياللار بۇنىڭ سىرتىدا) دۆلەتنىڭ بىر تۇتاش باھاسى بويىچە سېتىلدى.

### 1978 - يىلدىن كېيىن باھاسى قويۇۋېتىلگەن تاۋارلار

جەدۋەل: 9 — 5

| تاۋار تۈرلىرى |  | ۋاقتى       |
|---------------|--|-------------|
| كېلىشىم باھا  | تەكشۈلمە باھا  |             |
| 1 - تۈركۈم    | ئۇششاق تاۋارلارنىڭ باھاسى قەدەم - قەدەم قويۇۋېتىلىپ، بازار ئارقىلىق تەكشۈش يولغا قويۇلدى   | 21.2.1983   |
|               | ساپ پاختا رەخت ۋە دىلۇن - ئارمىلاشا گۈللۈك رەختلەرنى سېتىشتا لەيلىمە باھا يولغا قويۇلدى  | 9.9.1983    |
| 2 - تۈركۈم    | ئۇششاق تاۋارلارنىڭ باھاسى قەدەم - قەدەم قويۇۋېتىلىپ، بازار ئارقىلىق تەكشۈش يولغا قويۇلدى   | 12.10.1983  |
| كېلىشىم باھا  | داڭلىق، ئالىي ھاراقىلار كېلىشىم باھا بويىچە سېتىلدى  | 27.5.1985   |
|               | چاينى سېتىشتا يېتەكچى باھا يولغا قويۇلدى   | 21.8.1986   |
|               | توغلاقھۇ، كىر ئالغۇ، ئۇن ئالغۇ، رەڭسىز تېلېۋىزور، ۋېلىسپىت، 80 ئۆرۈشتىن يۇقىرى پاختا يىپ ۋە بۇنىڭدا توقۇلغان ئوتتۇرا - ئۇزۇن ئاللىق رەختلەرنىڭ باھاسى قويۇۋېتىلىپ، پىرقىلىق نىسبەتتە كونترول قىلىندى | 9.9.1986    |
|               | 4 - تۈركۈمدىكى ئۇششاق تاۋارلارنىڭ باھاسى قويۇۋېتىلدى   | 17.10.1986  |
| كېلىشىم باھا  | پولات سىم ۋە توم مىقلار (پىلان سىرتىدا)  | 12.11.1986  |
|               | گۆش بىلەن پىلانلىق تەمىنلەش بىكار قىلىنىپ، باھا قويۇۋېتىلدى  | 1986 - يىلى |
| كېلىشىم باھا  | رايون ئىچىدىكى يۇلك توقۇلما بۇيۇملارنىڭ باھاسى قويۇۋېتىلدى   | 24.3.1987   |
|               | بىر قىسىم ئىستېمال سانائەت تاۋارلىرىنىڭ ئەڭ يۇقىرى باھاسىغا چەك قويۇلدى. مەسىلەن، داڭلىق ۋېلىسپىت، توغلاقھۇ، رەڭسىز تېلېۋىزور، پىرلىك باتارىيە، تازىلىق قەغەزى، توم مىق قاتارلىقلار                  | 13.4.1988   |
|               | رەڭلىك تېلېۋىزورلارغا لەيلىمە باھا يولغا قويۇلدى   | 14.6.1988   |
| كېلىشىم باھا  | داڭلىق ھاراقىلارنىڭ باھاسى قويۇۋېتىلدى   | 21.7.1988   |
| كېلىشىم باھا  | داڭلىق تاپاكانلارنىڭ باھاسى قويۇۋېتىلدى  | 24.7.1988   |

|            |  |
|------------|--|
| 29.4.1989  | رەڭلىك تېلېۋىزورلاردىن ئالاھىدە ئىستېمال بېجى ئېلىنىدىغان بولدى          |
| 26.12.1989 | يىپەك توقۇلمىلار ۋە يىپەك مەھسۇلاتلارنىڭ ئەڭ يۇقىرى باھاسىغا چەك قويۇلدى |
| 4.1993     | ئاشلىق ۋە مايىنىڭ باھاسى قويۇۋېتىلدى                                     |

### 3 § . باھادىكى ئۆزگىرىش

جۇڭخۇا خەلق جۇمھۇرىيىتى قۇرۇلۇشتىن ئىلگىرىكى ئۇزاق يىللاردا باھادا داۋالغۇش ناھايىتى چوڭ بولدى. ئۇنىڭ كۆنكرېت ئىپادىسى تۆۋەندىكىچە: ئۇرۇش مالىمانچىلىقى يىللىرىدا، سانائەت بۇيۇملىرىنىڭ باھاسى زور ھەجىمدە ئۆرلەپ كەتتى. ئاپەت يىللىرىدا يىپەكلىكلەرنىڭ باھاسى ھەسسىلەپ، نەچچە ھەسسىلەپ ئۆرلەپ كەتتى، قايسىلا خىلدىكى تاۋار بولسۇن، ئۇرۇش مالىمانچىلىقى ۋە تەبىئىي ئاپەت يىللىرىدا ھەممىسىنىڭ باھاسى ئۆرلەپ كەتتى. ئادەتتىكى يىللاردا يېزا ئىگىلىكى مەھسۇلاتلىرى ئىچىدىكى ئاشلىق، ياغ، پاختا ۋە كۆكتات، مېۋە - چېۋىلەرنىڭ باھاسى باشقا رايونلاردىكىگە قارىغاندا بىر ئاز تۆۋەن بولدى. بولۇپمۇ تېرە، قوي يۇڭى، تۇخۇم قاتارلىقلارنىڭ باھاسى باشقا رايونلاردىكى بازار باھاسىدىن تۆۋەن بولدى. سانائەت مەھسۇلاتلىرى، يېنىك سانائەت، بولۇپمۇ توقۇلما بۇيۇملار، كۈندىلىك بۇيۇملار، گىرىم بۇيۇملىرى ۋە كۈندىلىك تۈرلۈك مالىلارنىڭ باھاسى باشقا رايونلاردىكىگە قارىغاندا نەچچە ئون پىرسەنت، ھەتتا نەچچە ھەسسە يۇقىرى بولدى. مەسىلەن، گۇاڭشۇنىڭ 34 - يىلى (1908 - يىلى) يۈز جىڭ كالا تېرىسىنىڭ باھاسى يەتتە سەر كۈمۈشكە يەتمەيتتى، بىراق چەت ئەل سودىگەرلىرىنىڭ رەختلىرىنىڭ بىر مېتىرىنىڭ باھاسى نەچچە ئون سەر كۈمۈش ئىدى. چەت ئەلنىڭ تۆمۈرى، سىرلىرى ۋە سىرلىق قاقچىلىرىنىڭ باھاسى تېخىمۇ يۇقىرى ئىدى. ئاغزاكىي ماتېرىياللارغا قارىغاندا، بىر كۆرە (20 كىلوگرام) بۇغدايغا ئاران بىر قاپ (30 — 50 گرام) يۈزمىيى تېگىشىلىگەن. بۇنىڭدىن ئاشلىقنىڭ ئەرزانلىقىدىن دېھقانلارنىڭ زىيان تارتقانلىقىنى ۋە مەككەر سودىگەرلەرنىڭ دەردىنى تارتقانلىقىنى كۆرۈۋالغىلى بولىدۇ. 1900 - يىلىدىن 1919 - يىلىغىچە بولغان ئارىلىقتا، مەملىكەت ئىچىدە مىللىتارىستلارنىڭ ئۇرۇشى بولدى، روسىيىدە ئىنقىلاب پارتلىدى، شۇنىڭ بىلەن سانائەت مەھسۇلاتلىرى بازارغا كىرەلمىدى، يەرلىكتە سانائەت بولمىغاچقا كۈندىلىك بۇيۇملار قىسلىشىپ، باھا ئۆرلەپ كەتتى. خەلقنىڭ تۇرمۇش لازىمەتلىكلىرى ئىپتىدائىي ئۇسۇللار بىلەن ئىشلەپچىقىرىلدى، سەرەڭگە، سۈيۈن قاتارلىق تۇرمۇش بۇيۇملىرى ئىجتىمائىي ۋە دىنىي يۇقىرى قاتلام زاتلارغا خاس بۇيۇمغا ئايلىنىپ قالدى، شېرىس، تاۋار - دۈردۇنغا ئوخشاش توقۇلمىلار ئەمەلدارلار، بايۋەچچىلەر بەھرىمەن بولىدىغان مەخسۇس تاۋار بولۇپ قالدى. 1937 - يىلىدىن كېيىن، ياپونىيە جۇڭگوغا تاجاۋۇز قىلدى، ئۇرۇش ئوتى ئەۋج ئېلىپ، ئىچكىرى ئۆلكىلەر بىلەن بولغان قاتناش توسۇلۇپ قالدى. ئۇنىڭ ئۈستىگە شىنجاڭدىكى مىللىتارىستلارمۇ ئۆزئارا ئۇرۇشتى، بۇ ئۇرۇش جەنۇبىي شىنجاڭدا تېخىمۇ كەسكىن بولدى. ما جۇڭيىڭ، تۆمۈرئەلى، ما خۇسەن، غوجانىياز ھاجى قاتارلىقلارنىڭ قوشۇنلىرى بۇلاڭچىلىق قىلدى. يەرلەر ئاق قېلىپ پۇقرالار نامراتلىشىپ كەتتى، ماددىي ئەشيالار قىسلىشىپ، مال باھاسى ئۆرلەپ كەتتى. ياپون باسقۇنچىلىرىغا قارشى ئۇرۇش غەلىبە قىلغاندىن كېيىن ئەھۋال بىر ئاز ياخشىلاندى، بىراق بۇ ھالەت ئۇزاققا بارمىدى. 1946 - يىلىنىڭ ئاخىرىغا كەلگەندە، ئىقتىساد قاتتىق ۋەيران بولۇپ، مال باھاسى تۈز سىزىق بويىچە شىددەت بىلەن ئۆرلەپ كەتتى، تاۋارلارنىڭ باھاسى بىر كۈندە نەچچە قېتىم ئۆزگىرىپ تۇردى. تۆۋەندە مىنگونىڭ قىسمەن يىللىرىدىكى ئاساسلىق تۇرمۇش تاۋارلىرىنىڭ باھاسىنى بېرىپ ئۆتىمىز.

## 1945 - يىلىنىڭ قىسمەن ئايلىرىدىكى تاۋار باھاسى

جەدۋەل: 9 - 6

بىرلىكى: يۈەن

| ھەرقايسى ئايلاردىكى باھا |          |          |         |         | بىرلىكى   | ۋاقىت            |                          |
|--------------------------|----------|----------|---------|---------|-----------|------------------|--------------------------|
| 12 - ئاي                 | 11 - ئاي | 10 - ئاي | 9 - ئاي | 8 - ئاي |           | مەھسۇلات نامى    |                          |
| 8000                     | 16800    | 6800     | 6000    | 4000    | دادەن     | بۇغداي           | بۇرۇنچى بۆلۈملىرى        |
| 4000                     | 4000     | 4000     | 4000    | 3800    | دادەن     | قوناق            |                          |
| 10000                    | 8500     | 8500     | 2800    | 2400    | 100 جىڭ   | بۇغداي ئۇنى      |                          |
| 6000                     | 5100     | 5100     | 2400    | 2000    | 100 جىڭ   | قوناق ئۇنى       |                          |
| 10000                    | 13600    | 13600    | 8000    | 8000    | بىر جىڭ   | گۈرۈچ            |                          |
| 200                      | 300      | 300      | 160     | 130     | 1 جىڭ     | سۇ يېغى          |                          |
| 70                       | 70       | 70       | 60      | 50      | 1 جىڭ     | قوي گۆشى         |                          |
| 60                       | 50       | 50       | 50      | 40      | 1 جىڭ     | كالا گۆشى        |                          |
| 140                      | 140      | 140      | 130     | 120     | 1 جىڭ     | قوي يېغى         |                          |
| 110                      | 110      | 170      | 120     | 100     | 1 جىڭ     | كالا يېغى        |                          |
| 18000                    | 17000    | 17000    | 16000   | 16000   | 100 جىڭ   | سۈپۈن            |                          |
| 2000                     | 1500     | 1500     | 1000    | 1000    | 100 جىڭ   | بېدە             |                          |
| 320                      | 300      | 300      | 180     | 180     | 100 جىڭ   | گۈل - گىيا       |                          |
| 10000                    | 10200    | 10200    |         |         | دادەن     | قىچا             |                          |
| 400                      | 800      | 800      | 750     | 550     | پارچە     | قارا كۆرپە       | بىرلىك مەھسۇلاتلار       |
| 650                      | 80       | 160      | 90      | 60      | پارچە     | قوي تېرىسى       |                          |
| 80                       | 100      | 180      | 120     | 70      | پارچە     | ئۆچكە تېرىسى     |                          |
| 3000                     | 500      | 3000     | 2000    | 1800    | 100 جىڭ   | كۈزلۈك يۇلك      |                          |
| 1600                     | 2000     | 1500     | 1800    | 1400    | 100 جىڭ   | يازلىق يۇلك      |                          |
| 1300                     | 10000    | 12000    | 600     | 600     | 100 جىڭ   | پاختا            |                          |
| 95                       | 80       | 90       | 80      | 70      | تال       | چۈپۈر ئارغامچا   |                          |
| 160                      | 140      | 200      | 190     | 150     | توپ       | مانا             |                          |
| 300                      | 500      | 400      | 600     | 400     | دانە      | تاغار            |                          |
| 180                      | 170      | 220      | 200     | 150     | 1 جىڭ     | پاختا يىپ        |                          |
| 300                      | 800      | 500      | 500     | 300     | تال       | تېرەك ياغىچى     | بىناكارلىق ماتېرىياللىرى |
|                          |          |          | 400     | 200     | تال       | سۆڭەك ياغىچى     |                          |
| 400                      | 600      | 1500     | 800     | 500     | تال       | قاراياغاچ ياغىچى |                          |
| 1400                     | 3000     | 2000     |         |         | 1000 دانە | غىش              |                          |
| 1200                     | 1500     | 1000     |         |         | 1000 دانە | كېسەك            |                          |
| 1000                     | 200      | 1500     |         |         | 100 تال   | سۆڭەك بادىرىسى   |                          |

## شايار ناھىيىسىنىڭ مىنگونىڭ بەزى يىللىرىدىكى باھا ئەھۋالى

بىرلىكى: يۈەن

جەدۋەل: 9 — 7

| مەھسۇلات نامى | بىرلىكى   | 1944 - يىلى 8 - ئايدىكى بازار باھاسى | 1945 - يىلى 8 - ئايدىكى بازار باھاسى | 1946 - يىلى 1 - ئايدىكى بازار باھاسى |
|---------------|-----------|--------------------------------------|--------------------------------------|--------------------------------------|
| گۈرۈچ         | جىڭ       | 1.6                                  |                                      |                                      |
| بۇغداي        | جىڭ       | 0.7                                  | 22.6                                 | 26.6                                 |
| قوناق         | جىڭ       | 0.5                                  | 13.3                                 | 10.6                                 |
| سۇ يېشى       | جىڭ       | 8                                    | 130                                  | 280                                  |
| كالا گۆشى     | جىڭ       | 3.5                                  | 40                                   | 60                                   |
| قوي گۆشى      | جىڭ       | 4                                    | 50                                   | 70                                   |
| ئۇن           | جىڭ       | 2.2                                  | 35                                   |                                      |
| كالا يېشى     | جىڭ       | 4.5                                  | 100                                  | 140                                  |
| مەرەڭگە       | قاپ       | 2                                    |                                      |                                      |
| سوپۇن         | دانە      | 8                                    | 17                                   |                                      |
| مانا          | مېتىر     | 6                                    | 25                                   | 30                                   |
| ئېرىكە        | مېتىر     | 10                                   |                                      |                                      |
| پاختا         | جىڭ       | 14                                   | 60                                   |                                      |
| پاختا يىپ     | جىڭ       | 28                                   | 150                                  | 190                                  |
| ئاغار         | دانە      |                                      | 400                                  | 500                                  |
| قارا كۆرپە    | پارچە     |                                      | 500                                  | 700                                  |
| قوي تېرىسى    | پارچە     |                                      | 60                                   | 150                                  |
| ئۆچكە تېرىسى  | پارچە     |                                      | 70                                   | 80                                   |
| يازلىق يۇلك   | جىڭ       |                                      | 14                                   | 1.6                                  |
| كۈزلۈك يۇلك   | جىڭ       |                                      | 18                                   | 3                                    |
| خىش           | 1000 دانە |                                      | 2000                                 | 1700                                 |
| كېسەك         | 1000 دانە |                                      | 1000                                 | 1200                                 |
| تېرەك ياغىچى  | تال       |                                      | 500                                  | 300                                  |
| قارا باغاچ    | تال       |                                      | 800                                  | 400                                  |
| سۆگەت بادىرسى | 100 تال   |                                      | 1500                                 | 1000                                 |
| خۇرۇم ئاياغ   | جۈپ       | 80                                   |                                      | 800                                  |
| چاچ چۈشۈرۈش   | باش       | 1.5                                  |                                      |                                      |
| چاقىيۇ        | جىڭ       | 1                                    |                                      | 20                                   |

جۇڭخۇا خەلق جۇمھۇرىيىتى قۇرۇلغاندىن كېيىن ھۆكۈمەت بىر تەرەپتىن سىياسىي ۋەزىيەتتىكى مۇقىملاشتۇرۇپ، ئىشلەپچىقىرىشنى تەرەققىي قىلدۇرسا، يەنە بىر تەرەپتىن ماددىي ئەشيا لارنى يۆتكەپ، تەمىنلەشنى كاپالەتلەندۈردى، ھەمدە مالىيە كىرىم - چىقىمىنى ۋە نەق پۇل باشقۇرۇشنى بىرلىككە كەلتۈرۈپ، مال باھاسى ئۇچقاندەك ئۆرلەپ كەتكەن ئەھۋالنى ئوڭشىدى. تۆۋەندىكى جەدۋەلدە 1950 - يىل 9 - ، 10 - ، 11 - ئايلاردىكى باھا ئەھۋالى بېرىلدى.

1950 - يىل 9 - ، 10 - ، 11 - ئايلاردىكى باھا ئەھۋالى

بىرلىكى: يۈەن (كونا پۇل)

جەدۋەل: 9 — 8

| مەمۇلات نامى  | بىرلىكى | 9 - ئاي | 10 - ئاي | 11 - ئاي |
|---------------|---------|---------|----------|----------|
| قوي گۆشى      | چىڭ     | 6750    | 7200     | 6750     |
| سۇ يېغى       | چىڭ     | 5850    | 6300     | 6750     |
| ئۆز           | چىڭ     | 450     | 450      | 450      |
| كۆكتات        | چىڭ     | 900     | 1100     | 900      |
| كىرىمىن       | چىڭ     | 5850    | 6300     |          |
| سۆك           | چىڭ     | 1575    | 1575     |          |
| بۇغداي        | چىڭ     | 1350    | 1125     | 1350     |
| سوپۇن         | دانە    | 5450    | 5400     |          |
| كۆمۈر         | چىڭ     | 216     | 205      | 270      |
| چىش پاراشوگى  | بولاق   | 4500    | 5400     | 5400     |
| چىش چوتكىسى   | دانە    | 9000    | 9000     | 9000     |
| پاپىروس       | قاپ     | 4500    | 4500     | 4050     |
| ماتا          | گەز     | 585     | 900      | 787.5    |
| سىمبۇ         | گەز     | 2250    | 2700     | 2250     |
| ئاق قەغەز     | تاغتا   | 1800    | 1800     | 1800     |
| كەندىر قەغەزى | تاغتا   | 135     | 135      | 135      |
| خەسە          | گەز     | 2250    | 2250     | 2250     |
| پاختا         | چىڭ     | 6750    | 8100     | 8100     |
| ۋازىلىن       | سەر     | 9450    | 11250    |          |
| باتارىيە      | جۈپ     | 22500   | 27000    | 31500    |
| قارا شېكەر    | چىڭ     | 22500   | 23000    | 27000    |
| لۆڭگە         | دانە    | 13500   |          | 9000     |
| توغۇ          | دانە    | 9000    | 9000     | 10350    |



| شام     | ئال  | 1350 | 1350  | 1800  |
|---------|------|------|-------|-------|
| تۇغۇم   | دانە | 360  | 450   | 450   |
| موغۇركا | جىلگ | 9000 | 13500 | 13500 |

شۇنىڭدىن كېيىن دۆلەت ئىگىلىكىدىكى سودا يېتەكچى ئورۇنغا ئۆتتى ۋە دۆلەت بېكىتكەن بىرتۇتاش باھا ئىزچىل ئىجرا قىلىندى، 1950 — 1953 - يىلغىچە باھا مۇقىملىق ئىچىدە تۆۋەنلەشكە باشلىدى. 1958 — 1962 - يىلغىچە تۇرمۇش بۇيۇملىرىنىڭ باھاسى ئۆرلەپ كەتتى، بىراق دۆلەت ئىگىلىكىدىكى دۇكانلار ئاساسا ئىستېمال مىقدارىنىڭ %70 دىن ئارتۇقىنى ئىگىلەيدىغان 18 خىل تاۋارنى تەكسە باھادا نورمىلىق، بىلەتلىك تەمىنلىدى. 1966 — 1976 - يىلغىچە تاۋارلارنىڭ باھاسى توغلىتىپ قويۇلدى، شۇنىڭدىن كېيىن نۇرغۇن تاۋارلارنىڭ باھاسى ئۆرلىدى. بىراق شەھەر - يېزا خەلقىنىڭ ئاساسىي تۇرمۇش ۋاسىتىلىرىنىڭ مىقدارىغا قويۇلغان چەك يىلدىن يىلغا ئەمەلدىن قالدۇرۇلۇپ، كەڭتاشا تەمىنلەش يولغا قويۇلدى. مائاشنىڭ ئۆسۈش ھەجىمى باھانىڭ ئۆرلەش ھەجىمىدىن چوڭ بولغاچقا، خەلق تۇرمۇشى قەدەمبۇقەدەم ياخشىلاندى.

شايار ناھىيىسىدە ئاشلىق، ياغ ۋە ئۇلاردىن ئىشلەنگەن مەھسۇلات باھاسىنىڭ قىسمەن يىللاردىكى ئۆزگىرىش ئەھۋالى

بىرلىكى: يۈەن

جەدۋەل: 9 — 9

| يىل  | تۈر | بۇغداي<br>(كىلوگرام) | قوناق<br>(كىلوگرام) | گۈرۈچ<br>(كىلوگرام) | ياغلىق دان<br>(كىلوگرام) | چىگىت يېغى<br>(كىلوگرام) | سېرىق پۇرچاق<br>(كىلوگرام) |
|------|-----|----------------------|---------------------|---------------------|--------------------------|--------------------------|----------------------------|
| 1960 |     | 0.156                | 0.11                |                     | 0.292                    |                          | 0.17                       |
| 1965 |     | 0.56                 | 0.24                | 1.33                | 0.366                    | 3.50                     |                            |
| 1975 |     | 0.48                 | 0.28                | 1.15                |                          | 3.50                     |                            |
| 1982 |     | 0.33                 | 0.16                | 1.18                | 0.55                     | 3.80                     |                            |
| 1987 |     | 0.54                 | 0.36                | 1.15                |                          | 2.80                     |                            |
| 1990 |     | 0.76                 | 0.56                | 1.85                |                          | 3.60                     |                            |

شايار ناھىيىسىدە چارۋا ۋە چارۋا مەھسۇلاتلىرى باھاسىنىڭ قىسمەن يىللاردىكى ئۆزگىرىش ئەھۋالى

بىرلىكى: يۈەن، كىلوگرام، تۇياق

جەدۋەل: 9 — 10

| يىل  | تۈرى | ئات | كالا | قوي | ئۆچكە | ئېشەك | قېچىر | قوي<br>بۇقى | چۈپۈر | ئۆچكە<br>تۈۋىتى | ئات<br>پايلىسى | كالا<br>قۇيرۇقى |
|------|------|-----|------|-----|-------|-------|-------|-------------|-------|-----------------|----------------|-----------------|
| 1960 |      |     |      |     |       |       |       | 1.37        | 0.88  | 7.78            | 1.95           | 2.34            |
| 1961 |      |     | 400  | 19  | 16    |       |       |             |       |                 |                |                 |
| 1962 |      |     | 200  |     |       |       |       |             |       |                 |                |                 |
| 1965 |      | 150 | 70   | 30  | 22    | 60    |       | 1           |       |                 |                |                 |
| 1982 |      | 320 | 280  |     |       | 80    | 520   |             |       |                 |                |                 |
| 1987 |      | 320 | 420  |     |       | 200   | 750   |             |       |                 |                |                 |
| 1990 |      | 600 | 760  |     |       | 280   |       |             |       |                 |                |                 |

شايار ناھىيىسىدە مېۋە - چېۋە ۋە قوغۇن - تاۋۇز باھاسىنىڭ قىسمەن  
يىللاردىكى ئۆزگىرىش ئەھۋالى

بىرلىكى: يۈەن/كىلوگرام

جەدۋەل: 9 — 11

| يىل  | مەھسۇلات نامى | ئالما | قوغۇن | تاۋۇز | ئۈزۈم | ئامۇت | شاپتۇل | قاق  | ئۆرۈك |
|------|---------------|-------|-------|-------|-------|-------|--------|------|-------|
| 1960 |               | 0.15  |       |       |       |       |        |      |       |
| 1971 |               | 0.14  | 0.10  | 0.08  | 0.10  | 0.18  | 0.10   |      |       |
| 1972 |               | 0.15  | 0.10  | 0.09  | 0.11  |       | 0.10   |      |       |
| 1973 |               |       | 0.08  | 0.08  | 0.12  | 0.15  | 0.12   | 0.53 |       |
| 1974 |               | 0.15  | 0.13  | 0.13  | 0.13  | 0.13  | 0.15   |      |       |
| 1982 |               | 0.27  | 0.11  | 0.13  | 0.21  | 0.16  | 0.11   | 0.72 | 0.2   |
| 1987 |               | 0.80  | 0.25  | 0.30  | 0.80  | 0.85  |        |      | 0.4   |
| 1990 |               | 1.20  | 0.30  | 0.20  | 0.40  | 2     | 0.50   |      | 0.55  |

شايار ناھىيىسىدە كۆكتات باھاسىنىڭ قىسمەن يىللاردىكى ئۆزگىرىش ئەھۋالى

بىرلىكى: يۈەن/كىلوگرام

جەدۋەل: 9 — 12

| يىل        | مەھسۇلات نامى | 1971 | 1972 | 1973 | 1974 | 1975 | 1982 | 1987 | 1990 |
|------------|---------------|------|------|------|------|------|------|------|------|
| سولك پىياز | 0.18          |      |      |      |      |      | 0.25 |      | 0.35 |
| كۈدە       | 0.15          |      |      |      |      |      | 0.59 |      | 0.40 |
| پالەك      | 0.15          | 0.10 |      |      |      |      | 0.19 |      |      |
| ئوسۇك      | 0.15          |      |      |      | 0.12 |      |      |      |      |
| پىياز      | 0.08          | 0.10 | 0.10 | 0.10 | 0.09 |      | 0.12 |      |      |
| سەۋزە      | 0.15          | 0.10 | 0.10 | 0.10 | 0.1  |      |      |      |      |
| پەمىدۇر    | 0.15          | 0.12 | 0.10 | 0.10 | 0.15 |      | 0.24 |      | 0.4  |
| قىزىلمۇچ   | 0.20          | 0.15 | 0.08 | 0.08 | 0.2  |      | 0.12 |      | 0.3  |
| سامساق     | 0.3           | 0.35 | 0.7  | 0.4  |      |      | 0.66 |      | 0.9  |
| پىدىگەن    | 0.15          | 0.12 | 0.07 |      |      |      | 0.19 | 0.2  |      |
| تەرەمەك    | 0.1           |      |      |      |      |      |      |      |      |
| كالىك سەي  | 0.1           | 0.06 | 0.1  |      |      |      | 0.13 |      |      |
| چىشى       |               | 0.1  | 0.1  |      |      |      |      |      | 0.6  |
| پىسۇنلەك   |               |      |      |      |      | 0.09 |      | 0.15 | 0.2  |

## شايار ناھىيىسىدىكى باھا تارمىقىنىڭ يىللاردىكى باھا تەكشۈرۈش ئەھۋالى

بىرلىكى: يۈەن

جەدۋەل: 9 — 13

| يىل  | تەكشۈرۈلگەن ئورۇن   | تۈرى                                | باھا جەھەتتە تەكشۈرۈپ چىقىلغان قانۇنغا خىلاپلىق قىلىش ئەھۋالى  | ئىنتىزامغا خىلاپ يۇل | يىغىۋېلىنغان يۇل | بىر تەرەپ قىلىش چارىسى                        |
|------|---|-------------------------------------|--|----------------------|------------------|---|
| 1985 | ئاشلىق ئىدارىسى كېلىشىم باھا دۈكىنى                         | باھادا قانۇنغا خىلاپ ئادەتتىكى دېلو | كېلىشىم باھا دۈكىنىنىڭ ئىنتىزامغا خىلاپلىق قىلغانلىقى توغرىسىدىكى ئومۇمىي ئۇقتۇرۇش   | 2554                 | 2554             | مۇسادىر قىلىندى                               |
|      | ياختا - چىگە شىركىتى  | باھادا قانۇنغا خىلاپ ئادەتتىكى دېلو | ياغ زاۋۇتىنىڭ باھا ئىنتىزامغا خىلاپلىق قىلغانلىقىنى بىر تەرەپ قىلىش توغرىسىدا ئۇقتۇرۇش   | 2747.3               | 2747.3           | مۇسادىرە قىلىندى<br>747.3، جەردە<br>2000 جانە |
| 1986 | نېفىت شىركىتى   | باھادا قانۇنغا خىلاپ چوللا دېلو     | نېفىت شىركىتىنىڭ سىرتقا بېغىزىن سېتىپ ۋە باشقا مابىنى ئارىلاشتۇرۇپ يۇقىرى باھادا سېتىپ باھا ئىنتىزامغا خىلاپلىق قىلغانلىقى ۋە ئۇلارنىڭ قانۇنسىز كىرىمىنى مۇسادىرە قىلىش توغرىسىدا ئۇقتۇرۇش | 13753.80             | 13753.80         | مۇسادىرە قىلىندى                              |
|      | ياختا - چىگە شىركىتى  | باھادا قانۇنغا خىلاپ چوللا دېلو     | ياختا - چىگە شىركىتىنىڭ كەم قالغان ياختا يۇلىنى مۇسادىرە قىلىش ھەققىدە ئۇقتۇرۇش  | 35820                | 35820            | مۇسادىرە قىلىندى                              |
|      | چاي - چارۋا شىركىتى   | باھادا قانۇنغا خىلاپ ئېغىر قىلىش    | چاي - چارۋا شىركىتىنىڭ باھا ئىنتىزامغا خىلاپلىق قىلغانلىقىنى بىر تەرەپ قىلىش توغرىسىدا ئۇقتۇرۇش  | 55800                | 11160            | مۇسادىرە قىلىندى                              |
| 1987 | يېزا ئىگىلىكى، سانائەت - سودا، تەمىنات - سودا تىجارەت ئورنى | باھادا قانۇنغا خىلاپ ئېغىر قىلىش    | تىجارەت ئورنىنىڭ سۇلياۋ بوۋۇق، ۋېلېمېنت ساقايدا باھا ئىنتىزامغا خىلاپلىق قىلغانلىقىنى بىر تەرەپ قىلىش توغرىسىدا ئۇقتۇرۇش   | 14857.53             | 5379.32          | مۇسادىرە قىلىندى                              |
|      | تەمىنات - سودا كوپىراتىپى                                   | باھادا قانۇنغا خىلاپ ئېغىر قىلىش    | كوپىراتىپنىڭ ھەق ئېلىش ئۆلچىمىنى ئۆستۈرۈشكە - شى بىر تەرەپ قىلىش توغرىسىدا ئۇقتۇرۇش  | 48900                | 48900            | مۇسادىرە قىلىندى                              |
|      | يەككە دۇكان (جەمئىي)  | باھادا قانۇنغا خىلاپ ئادەتتىكى دېلو | باھا چاپلاش تۈزۈمىنى ئىجرا قىلىنغان يەككە دۇكانلارنى جازالاش توغرىسىدا قارار   | 4832.50              | 4832.50          | جەردىنە قويۇلدى                               |
| 1988 | يەرلىك مەھسۇلات شىركىتى                                     | باھادا قانۇنغا خىلاپ چوللا دېلو     | باھا ئىنتىزامغا خىلاپلىق قىلغانلارنى جازالاش توغرىسىدا قارار   | 31559.60             | 31559.60         | مۇسادىرە قىلىندى                              |
|      | ياختا - چىگە شىركىتى  | باھادا قانۇنغا خىلاپ چوللا دېلو     | 87 - يىلى چىگەت سېتىشتا ئىنتىزامغا خىلاپلىق قىلغانلارنى بىر تەرەپ قىلىش توغرىسىدا ئۇقتۇرۇش   | 53665.39             | 53665.39         | مۇسادىرە قىلىندى                              |

|      |   |   |   |          |          |                         |
|------|---|---|---|----------|----------|-------------------------|
| 1989 | سادەسى<br>شرىكىتى                                     | قىشيا<br>چولك دېلو                      | باھادا قانۇنغا خىلاپ<br>قىلىپ تاپقان كىرىمىنى<br>مۇسادىرە قىلىش توغرىسىدا<br>دا ئالاقە                        | 44980    | 21800    | مۇسادىرە قىلىندى.<br>خى |
| 1990 | يېزىلارەگىسى بۇغا<br>بېقىش ئورۇنلىرى<br>(جەمئىي)      | باھادا قانۇنغا خىلاپ<br>ئادەتتىكى قىلىش | بۇغا مۇقۇزىنى بۇقىرى<br>باھادا ساتقانلارنى جازالاش<br>توغرىسىدا ئۇقتۇرۇش                                      | 111720   | 111720   | مۇسادىرە قىلىندى.<br>خى |
|      | گۈلباغ يېزىملىق<br>چۈچۈكبۇيا زاۋۇتى                   | باھادا قانۇنغا خىلاپ<br>ئادەتتىكى قىلىش | زاۋۇتتىكى چۈچۈكبۇيا<br>سېتىۋېلىشتا قانۇنغا<br>خىلاپلىق قىلغانلىقىنى<br>جازالاش توغرىسىدا بەلگە.<br>لىمە       | 5593.94  | 5593.94  | مۇسادىرە قىلىندى.<br>خى |
|      | توك شىركىتى   | باھادا قانۇنغا خىلاپ<br>ئادەتتىكى قىلىش | شىركەتتىكى توك باھاسىدا<br>قانۇنغا خىلاپلىق قىلغانلىق<br>قىنى جازالاش توغرىسىدا<br>بەلگىلىمە                  | 8798.6   | 8798.6   | مۇسادىرە قىلىندى.<br>خى |
| 1991 | توپبولدى يېزىملىق<br>تەمىنات - سودا<br>كوپىراتىپى     | باھادا قانۇنغا خىلاپ<br>چولك دېلو       | كوپىراتىپىنىڭ سۇلياۋ<br>بويۇق تىجارىتىدە قانۇنغا<br>خىلاپلىق قىلغانلىقىنى<br>جازالاش توغرىسىدا بەلگە.<br>لىمە | 1525.1   | 1525.1   | مۇسادىرە قىلىندى.<br>خى |
|      | پاختا - چىگە شىركىتى                                  | باھادا قانۇنغا خىلاپ<br>چولك دېلو       | 90 - يىلى پاختىنى<br>پىششىقلاپ ئىشلەپ ئارتۇق<br>تاپقان بۇلغىنى يىغىۋېلىش<br>توغرىسىدا ئۇقتۇرۇش                | 40178.53 | 40178.53 | مۇسادىرە قىلىندى.<br>خى |
|      | يېڭى مەدەللە يېزىملىق<br>تەمىنات - سودا<br>كوپىراتىپى | باھادا قانۇنغا خىلاپ<br>چولك دېلو       | كوپىراتىپىنىڭ سۇلياۋ<br>بويۇق تىجارىتىدە قانۇنغا<br>خىلاپلىق قىلغانلىقىنى<br>جازالاش توغرىسىدا بەلگە.<br>لىمە | 17527    | 17527    | مۇسادىرە قىلىندى.<br>خى |
|      | توپبولدى يېزىملىق<br>تەمىنات - سودا<br>كوپىراتىپى     | باھادا قانۇنغا خىلاپ<br>چولك دېلو       | كوپىراتىپىنىڭ خىمىيىۋى<br>ئوغۇت باھاسىنى ئۆستۈرۈش<br>گەنلىكىنى جازالاش توغرىسىدا<br>بەلگىلىمە                 | 10734.52 |          | قايتۇرۇۋېلىندى          |
| 1992 | خۇسۇسىي دۇكانلار<br>(جەمئىي)                          | باھادا قانۇنغا خىلاپ<br>ئادەتتىكى دېلو  | باھا چاپلاش تۈزۈمىنى<br>ئولۇق ئىجرا قىلىشقا ئالارنى<br>جازالاش توغرىسىدا بەلگە.<br>لىمە                       | 1810     | 1810     | جەرسەن قويۇلدى          |
|      | گۈلباغ يېزىملىق<br>شىپاخانا                           | باھادا قانۇنغا خىلاپ<br>ئادەتتىكى دېلو  | شىپاخانىنىڭ قالايمىقان<br>ھەق ئالغانلىقىنى جازالاش<br>توغرىسىدا بەلگىلىمە                                     | 4228.8   | 4228.8   | مۇسادىرە قىلىندى.<br>خى |
|      | گۈلباغ يېزىملىق<br>چۈچۈكبۇيا زاۋۇتى                   | باھادا قانۇنغا خىلاپ<br>ئادەتتىكى دېلو  | چۈچۈكبۇيا سېتىۋېلىشتا<br>باھادا خىلاپلىق قىلغانلىق<br>خى جازالاش توغرىسىدا<br>بەلگىلىمە                       | 6735.38  | 6735.38  | مۇسادىرە قىلىندى.<br>خى |
| 1993 | يەر باشقۇرۇش ئىدارىسى                                 | باھادا قانۇنغا خىلاپ<br>ئادەتتىكى دېلو  | يەر ھەققى ئۆلچىمىگە<br>خىلاپلىق قىلغانلىقىنى<br>جازالاش توغرىسىدا بەلگە.<br>لىمە                              | 1980     | 1980     | مۇسادىرە قىلىندى.<br>خى |
|      | دوغۇرخانا   | باھادا قانۇنغا خىلاپ<br>ئادەتتىكى دېلو  | قالايمىقان ھەق ئالغانلىق<br>خى جازالاش توغرىسىدا<br>بەلگىلىمە   | 3467.35  | 3467.35  | مۇسادىرە قىلىندى.<br>خى |
|      | شەھەر قۇرۇلۇشى<br>ئىدارىسى                            | باھادا قانۇنغا خىلاپ<br>چولك دېلو       | قالايمىقان ھەق ئالغانلىق<br>خى جازالاش توغرىسىدا<br>بەلگىلىمە   | 74808.09 |          | قايتۇرۇۋېلىندى          |

## IV باب

## ئۆلچەم

## § 1. ئۆلچەمدىكى ئۆزگىرىش ۋە ئۆلچەم باشقۇرۇش

شايار ناھىيىسىدىكى خەلق ئارىسىدا ئۇزاقتىن بېرى ئۆلچەملىك بولمىغان ئاددىي ئۆلچەش ئۇسۇلى ۋە ئۆلچەش ئەسۋابلىرى قوللىنىلىپ كەلدى، تارىختا ئۆلچەم باشقۇرىدىغان ئاپپارات يوق ئىدى؛ 1977 - يىلى ئۆلچەم ئورنى قۇرۇلۇشتىن بۇرۇن گەرچە ئۆلچەملىك ئۆلچەش يولغا قويۇلغان بولسىمۇ، لېكىن قانۇن ئىجرا قىلىدىغان ئورگان يوق ئىدى، ئۆلچەش ئۇسۇلى ئارىلاش ھەم قالايمىقان ئىدى.

## 1. ئۆزۈنلۈكنى ئۆلچەش ئۇسۇلى

- (1) گەز: قولنىڭ ئۈچىدىن كۆكرەككىچە بولغان ئۇزۇنلۇق بىر گەز بولۇپ تەخمىنەن 70 سانتىمېتىر كېلىدۇ. بۇ كۆپىنچە رەخت، ئاغامچىغا ئوخشاش نەرسىلەرنى ئۆلچەشتە ئىشلىتىلەتتى.
- (2) غۇلاچ: بىر غۇلاچ ئادەتتە بىر يېرىم مېتىر ھېسابلىناتتى.
- (3) چاقىرىم: بۇ ئادەتتە ئادەمنىڭ ئاۋازى يېتىدىغان ئارىلىقنى يەنى 500 مېتىردىن 1000 مېتىرغىچە بولغان ئارىلىقنى كۆرسىتەتتى.
- (4) پوتەي: بۇ ئىككى پوتەينىڭ ئارىلىقىنى كۆرسىتەتتى. تەخمىنەن 15 كىلومېتىرغا تەڭ كېلىدۇ.
- (5) قاراۋۇلخانا: بۇ سەپەر مۇساپىسىنى ھېسابلاش بىرلىكى بولۇپ، ئادەم ۋە ئۇلاغلارنىڭ بىر كۈندە ماڭغان مۇساپىسىنى كۆرسىتەتتى. تەخمىنەن 60 چاقىرىم كېلىدۇ.

## 2. سىغىمچانلىقنى ئۆلچەش ئۇسۇلى

1. كەمچەن: بۇنىڭ مۇئەييەن قاچىسى ۋە ئۆلچىمى بولمايدۇ، كۆپىنچە سۇ يېغى، ئاچچىق سۇ، جياڭيۇلارنى ئۆلچەشتە ئىشلىتىلىدۇ، تۈنۈكە قاچا، قاپاق، بوتۇلكا قاتارلىقلار كەمچەن قىلىنىدۇ. ئادەتتە 500 گراملىق، 250 گراملىق بولىدۇ.
  - (2) شىڭ: ئاشلىق ئۆلچەش ئەسۋابى. بۇ تۆت چاسا بولۇپ، تېگى كىچىك ئاغزى چوڭ بولىدۇ، بۇنىڭغا نوگايىمۇ ئىشلىتىلىدۇ. بىر شىڭ تەخمىنەن 1.5 كىلوگرام (بۇغداي ئۆلچەشتە) كېلىدۇ.
  3. چارەك: ئەسلىدە خۇرچۇننىڭ بىر بېشىنىڭ سىغىمى بىر چارەك ئىدى، كېيىن بارا - بارا ئۆلچەم بىرلىكى بولۇپ قالغان. بىر چارەك تەخمىنەن 12.5 كىلوگرامغا (بۇغداي ئۆلچەش) تەڭ.
- يۇقىرىقى ئىككى خىل ئۆلچەم چەت دېھقانچىلىق - چارۋىچىلىق رايونلىرى ۋە شەھەر ئەتراپىدىكى قىسمەن جايلاردىكى دېھقانلار ئارىسىدا ھېلىمۇ ئىشلىتىلىدۇ.

## 3. ماسسا (ئېغىرلىق) ئۆلچەش ئۇسۇلى

خەلق ئارىسىدا جىڭ، سەر دېگەندەك ئۆلچەملەر كۆپ قوللىنىلمايتتى. چىڭ سۇلالىسىنىڭ ئاخىرى،



مىنگونىڭ باشلىرىدا، رۇسىيە، ئەنگلىيە سودىگەرلىرى شىنجاڭغا كېلىپ سودا قىلغاندا، گرام، كىلوگرام دېگەنلەرنى ئىشلىتىشكە باشلىدى. بۇلار قىممەت باھالىق تاۋارلارنى ئېلىش - سېتىشتا ئىشلىتىلدى. مەسىلەن: پاختا، يىپ، يىپەك، پىلە غوزىكى قاتارلىقلار جىڭ، سەر بىلەن ئۆلچەندى. ئالتۇن، كۈمۈش، بۇغا مۇڭگۇزى قاتارلىقلارنى ھۆكۈمەت تەرەپ پۇڭ، مىسقال، سەر بىلەن ئۆلچەسە، خەلق گرام بىلەن ئۆلچەيدى. كۆكتات جىڭغا سېلىنماي، باغلام ياكى دۆۋىسى بىرلىك قىلىندى.

مېۋە - چېۋىلەر ساناپ ياكى سېۋەت بىلەن ئۆلچەندى. قوغۇن تاۋۇزلارمۇ شۇنداق ئۆلچەندى. ئوتۇن، ئوت - چۆپلەرنى ئۆلچەشتە ھارۋا بىرلىك قىلىندى. بېدە ھارۋا بىرلىك قىلىنىپ ھېسابلانغاندىن باشقا، باغلام بىرلىك قىلىنىپ سېتىلدى.

قوي، كالا گۆشلىرى دەسلەپتە تۇياق بىرلىك قىلىنىپ سېتىلدى، مىنگودىن كېيىن، تۇياق بىرلىك قىلىنغاندىن سىرت يەنە جىڭ كىلوگراملار بىرلىك قىلىنىدىغان بولدى.

#### 4. كۆلەم

بۇنىڭدا گېكتار، مو، پۇڭ قاتارلىقلار بىرلىك قىلىنغان. جىڭ سۇلالىسىنىڭ باشلىرىدا بەگ - جاساق تۈزۈمى يولغا قويۇلغاندا، ۋاڭ - غوجام، بەگلەرگە سۇيۇرغال قىلىپ بېرىلگەن يەرلەر «پاتمان» بىرلىك قىلىنىپ ئۆلچەندى، بىر پاتمان تەخمىنەن بىر چارەك بۇغداي ئۇرۇقى چېچىلىدىغان يەرنى كۆرسىتەتتى. مىنگونىڭ 18 - يىلى (1929 - يىلى) «ئۆلچەم قانۇنى» ئېلان قىلىندى. بۇنىڭدا مۇنداق بەلگىلەندى: ئېغىرلىق جىڭ بىلەن ئۆلچەنسە، بىر جىڭ 16 سەر بولىدۇ، ئۇزۇنلۇق سۇڭ، چى، جال بىلەن ئۆلچەندۇ، سىغىم دادەن، كۈرە، شىڭ بىلەن ئۆلچەندۇ. بىراق بۇ قانۇننى ھۆكۈمەتلا قوللىنىپ، خەلق ئەمەل قىلمىدى. مىنگونىڭ 31 - يىلى (1942 - يىلى) شىنجاڭدا «پۈتۈن شىنجاڭدىكى ئۆلچەم بىرلىكلىرىنى ئىسلاھ قىلىش پەرمانى» ئېلان قىلىندى، پەرماندا ئۇزۇنلۇقتا «چى» نى، سىغىمدا ھۆكۈمەت كۈرەسىنى ئۆلچەم قىلىش بەلگىلەندى. جىڭدا «خۇنەن جىڭى» (16 سەر) نى بىرلىك قىلىش بەلگىلەندى. ناھىيىلىك ھۆكۈمەت مۇشۇ پەرمان بويىچە ئىش كۆردى. بىراق نازارەتچىلىك - باشقۇرۇش ئورنى بولمىغاچقا ئۆلچەم يەنىلا قالايمىقان بولدى. 1959 - يىلى 6 - ئاينىڭ 25 - كۈنى، گوۋۇيۈەن «ئۆلچەم بىرلىكلىرىنى بىرلىككە كەلتۈرۈش توغرىسىدا پەرمان» چىقىرىپ، خەلقئارا ئۆلچەم بىرلىكلىرىنى ئېلىمىزنىڭ ئاساسىي ئۆلچەم بىرلىكى قىلىشنى، جۇڭگوچە دورىلاردا كونا بىرلىكلەرنى قوللانغاندىن باشقا، قالغان ئۆلچەم بىرلىكلىرىنى ئاساسەن بىرلىككە كەلتۈرۈشنى بەلگىلىدى.

1964 - يىلى 10 - ئايدا ناھىيىدىكى سودا ئورۇنلىرى سۇيۇق تاۋارلارنى ساتقاندا بىردەك خەلقئارا ئۆلچەم بىرلىكلىرى قانۇنىدا بەلگىلەنگەن «كەمچەن» نى ئىشلەتتى.

1976 - يىلى 9 - ئايدا شايار ناھىيىلىك ئۆلچەم باشقۇرۇش پونكىتى قۇرۇلۇپ، شاياردا ئۆلچەم باشقۇرىدىغان مەخسۇس ئاپپارات بولمىغان تارىخقا خاتىمە بېرىلدى. بۇ پونكىت 1986 - يىلى 8 - ئايدا شايار ناھىيىلىك ئۆلچەم نازارەت قىلىش - تەكشۈرۈش ئورنىغا ئۆزگەرتىلدى. 1989 - يىلى 9 - ئايدا ئۆلچەم ئىدارىسىغا ئۆزگەرتىلدى.

1979 - يىلى 1 - ئايدا جۇڭگوچە دورا رېتسىپلىرىدا بىردەك گرام، مىللىگرام ئۆلچەم بىرلىكى قىلىندى. 1984 - يىلى 1 - ئايدا ناھىيىلىك ھۆكۈمەت شەخسلەرنىڭ پەلپەتەش، لايىقەتسىز ئۆلچەم ئەسۋابلىرىنى ياساش، رېمونت قىلىش ۋە ئىشلىتىشنى مەنئى قىلدى.

شۇنىڭ بىلەن ئۆلچەم باشقۇرۇش قانۇنچىلىق يولىغا كىردى. نەتىجىدە مەركەزلىك رەھبەرلىك قىلىش، دەرىجە بويىچە باشقۇرۇش يولىغا قويۇلۇپ، ئۆلچەم ئەسۋابلىرىنى ياساش ۋە ئىشلىتىش ئۆلچەملەشتۈرۈلدى، قېلىپلاشتۇرۇلدى. دۆلەت سودا ئورۇنلىرى ۋە كارخانىلارنىڭ ئۆلچەم ئەسۋابلىرى قەرەللىك تەكشۈرۈپ

تۇرۇلدى ۋە مەقسەتلىك ھالدا نۇقتىلىق ئارىلاپ تەكشۈرۈپ تۇرۇلدى، سودا بازارلىرى دائىم تەكشۈرۈلۈپ، تەكشۈرۈشتىن ئۆتكۈزۈلگەن جىڭ ۋە كەمچەنلەر ئەمەلدىن قالدۇرۇلدى. تەكشۈرۈشتىن ئۆتكۈزۈلگەن ئۆلچەم ئەسۋاپلىرىغا بىر تۇتاش تارقىتىلغان «ئىشلىتىشكە رۇخسەت» دېگەن ماركا چاپلاندى، ئۆلچەم ئىنتىزامىغا خىلاپلىق قىلغان، كەم جىڭلاپ ساختىلىق قىلغانلارغا قىلمىشقا قاراپ جەزىيە قويۇلدى، ئۇلارنىڭ قانۇنسىز ئۆلچەم ئەسۋاپلىرى مۇسادىرە قىلىندى.

1984 - يىلى دائىم ئىشلىتىلىدىغان قانۇنلۇق ئۆلچەم بىرلىكلىرى ۋە بىكار قىلىنىغان ئۆلچەم بىرلىكلىرىنىڭ سېلىشتۇرما جەدۋىلى ئېلان قىلىنىپ، ناھىيىدىكى بازارلارغا ئۇقتۇرۇلدى ھەمدە سودا، كارخانا ۋە مەمۇرىي ئورۇنلارغا بەلگىلىمە بويىچە ئىجرا قىلىش توغرىسىدا ھۆججەت تارقىتىلدى. ئۆلچەم پونكىتى قۇرۇلغاندىن كېيىن، ئۆلچەم ئەسۋاپلىرىنى تەكشۈرۈش گۇرۇپپىسى، رېمونت قىلىش گۇرۇپپىسى ۋە سۈپەت ئۆلچىمىنى تەكشۈرۈش گۇرۇپپىسى قاتارلىقلار قۇرۇلدى. شەھەر - يېزىلاردا ھازىرغىچە پۇرۇشلىق جىڭ، دەستىلىك جىڭ، تەخسىلىك جىڭ، ئۈستەل جىڭ، گىر، ماي كەمچىنى، ماي قاچىلاش ماشىنىسى (نېفىت)، ئېلېكترونلۇق جىڭ (دوختۇرخانا ۋە زەرگەرچىلىك دۇكانلىرىدا تارازا ئىشلىتىلىدۇ) يۆگەلمە مېتىر، تۈز مېتىر قاتارلىق ئۆلچەم ئەسۋاپلىرى ئىشلىتىلىپ كەلمەكتە.

## 2. ئۆلچەشنى ئۆلچەملەشتۈرۈش

1984 - يىلى چى، سۇڭ، جىڭ، سەر، مىسقال دېگەندەك بىرلىكلەر ئەمەلدىن قالدۇرۇلدى؛ يېزا ئىگىلىك مەھسۇلاتلىرى بازارلىرىدا ئىشلىتىلىپ كەلگەن چارەك، كۈرە، شىڭ قاتارلىقلار ئاساسىي جەھەتتىن بىكار قىلىندى. بۇلار ئادەت بويىچە ئىشلىتىلگەندە، بىردەك بىر چارەك 12.5 كىلوگرام، بىر شېڭ 1.5 كىلوگرام ھېسابلاندى.

يېمەكلىك ئىشلەپچىقىرىدىغان (مەسىلەن، پىچىنە - پىرەنىك) ئورۇنلارنىڭ ئىشلىتىلگەن خۇرۇچلارنىڭ نىسبىتىگە قاراپ تەكشۈرۈپ بېكىتىلدى. يېمەك - ئىچمەك كەسىپلىرىدە سۈپەت ئاساسىي يېمەكلىك ۋە قوشۇمچە يېمەكلىكلەرنىڭ مەسىلەن: ئۇن، گۆش، كۆكتات قاتارلىقلارنىڭ ئىشلىتىلىش نىسبىتىگە قاراپ بېكىتىلدى.

1984 - يىلى ناھىيىلىك ئۆلچەم ئىدارىسى ئېلان قىلغان دائىم ئىشلىتىلىدىغان قانۇنلۇق ئۆلچەم بىرلىكلىرى ۋە ئەمەلدىن قالدۇرۇلغان ئۆلچەم بىرلىكلىرىنىڭ سېلىشتۇرمىسى

جەدۋەل: 9 - 14

| ئۆلچەم بىرلىكلىرى نامى | ئۆلچەم بىرلىكلىرىنىڭ ئۇيغۇرچە نامى |                 | ئۆلچەم بىرلىكلىرىنىڭ توغرا بەلگىسى |                  |
|------------------------|------------------------------------|-----------------|------------------------------------|------------------|
|                        | توغرىسى                            | خەنزۇچە خاتاسى  | خەلقئارالىق بەلگىسى                | ئۇيغۇرچە بەلگىسى |
| ئۇزۇنلۇق               | مېتىر                              | مېتىر (公尺)      | M                                  | مېتىر            |
|                        | سانتىمېتىر                         | سانتىمېتىر (公分) | CM                                 | سانتىمېتىر       |
|                        | مىللىمېتىر                         | مىللىمېتىر (公厘) | MM                                 | مىللىمېتىر       |
|                        | مىكرومېتىر                         | مىكرومېتىر (公微) | UM                                 | مىكرومېتىر       |
|                        | كىلومېتىر                          | مىڭ مېتىر (千公尺) | Km                                 | كىلومېتىر        |

|                   |                 |                               |                 |             |
|-------------------|-----------------|-------------------------------|-----------------|-------------|
| كۋادرات مېتىر     | M <sup>2</sup>  | مىڭ كۋادرات مېتىر<br>( 千米平方 ) | كۋادرات مېتىر   | كۆلەم       |
| كۋادرات كىلومېتىر | Km <sup>2</sup> | مىڭ كۋادرات مېتىر<br>( 千米平方 ) | كۋادرات مېتىر   |             |
| كۇب مېتىر         | M <sup>3</sup>  | كۇب مېتىر ( 立方方 )             | كۇب مېتىر       | ھەجىم       |
| كۇب سانتىمېتىر    | CM <sup>3</sup> | كۇب سانتىمېتىر<br>( 立方厘米 )    | كۇب سانتىمېتىر  |             |
| لىتىر             | l(L)            | لىتىر ( 公升・厘升 )               | لىتىر           | سېغىم       |
| مىللىلىتىر        | ml(mL)          | مىللىلىتىر ( 西西 )             | مىللىلىتىر      |             |
| كىلوگرام          | Kg              | كىلوگرام                      | كىلوگرام        | ئاساس       |
| گرام              | g               | گرام 工分                       | گرام            |             |
| توننا             | T               | توننا 公吨                      | توننا           |             |
| نيۇتون            | N               | نيۇتون                        | نيۇتون          | كۈچ         |
| كىلوۋات سائەت     | Kwh             | كىلوۋات سائەت                 | كىلوۋات سائەت   | تولە        |
| ۋات               | W               | ۋات                           | ۋات             | قۇۋۋەت      |
| سېلسىيە گىرادۇس   | ℃               | سېلسىيە گىرادۇس               | سېلسىيە گىرادۇس | تېمپېراتۇرا |

## باب V

### سودا - سانائەت مەمۇرىيىتى

#### § 1 . ئاپپاراتلارنىڭ ئۆزگىرىش جەريانى

چىڭ سۇلالىسى دەۋرىدە بازار سودىسىنى بەگ، شاڭيۇلار باشقۇراتتى، مىنگونىڭ دەسلەپكى يىللىرىدا سودا ئىشلىرىنى ناھىيىلىك ھۆكۈمەت بىۋاسىتە باشقۇردى، ئۇنىڭدىن كېيىن سودا سانائەتچىلەر ئۇيۇشمىسى قۇرۇلۇپ، سودا - سانائەت ئىشلىرىنى باشقۇردى. بىراق سودا - سانائەتچىلەر ئۇيۇشمىسى پەقەت سودا بېجىنى تاپشۇرۇشقا ھەيدەكچىلىك قىلىش، ساھەلەر ئوتتۇرىسىدىكى ۋە بىرەر ساھەنىڭ ئىچكى قىسمىدىكى زىددىيەتلىرىنى كېلىشتۈرۈش، بازارلاردىكى بايىملارنى باشقۇرۇش بىلەنلا چەكلەندى. ساراي، ئاشپۇزۇل، گۆرۈخانا، كىتابخانا ۋە كونا مال بازىرى قاتارلىق ئالاھىدە كەسپلەرگە ج خ ئورۇنلىرى تەكشۈرۈپ تىجارەت كېلىشكىسى تارقىتىپ بېرىلدى، ئادەتتىكى كەسپلەرگە باج ئىدارىسى تىجارەت كېلىشكىسى بېرىلدى. 50 - يىللارنىڭ باشلىرىدا، ناھىيىلىك خەلق ھۆكۈمىتىنىڭ سودا - سانائەت بۆلۈمى بىلەن باج ئىدارىسى ھەمكارلىشىپ باشقۇردى. 1953 - يىلى 12 - ئايدا شايار ناھىيىلىك بازار باشقۇرۇش كومىتېتى قۇرۇلدى. 1968 - يىلى مايدانكەشلىككە زەربە بېرىش ئىشخانىسى قۇرۇلدى. 1971 - يىلى بۇ ئىشخانا باج ئىدارىسىنىڭ

باشقۇرۇشىغا ئۆتتى. 1973 - يىلى ئايرىلىپ چىقتى. نەچچە قېتىملىق بىرلىشمىش - ئايرىلىشتىن كېيىن 1979 - يىلىغا كەلگەندە، سودا - سانائەتنى مەمۇرىي باشقۇرۇش ئىدارىسى قىلىپ تەسىس قىلىندى. سودا - سانائەتنى مەمۇرىي باشقۇرۇش ئىدارىسى قۇرۇلغاندىن كېيىن تەشكىلىي يىلمۇھىل كېڭەيتىپ، فۇنكسىيىلىك تارماقلىرىنى مۇكەممەللەشتۈردى، يېزىلىق، بازارلىق سودا - سانائەتنى مەمۇرىي باشقۇرۇش ئورۇنلىرىنى قۇردى.

## 2 § . سودا - سانائەتنى باشقۇرۇش

ناھىيە قۇرۇلۇش بىلەن تەڭلا يېڭى مەھەللە، بازار غوجام، كوناچىمەن قاتارلىق جايلاردىكى بازارلارنى شاياڭيۇلار باشقۇراتتى، شايار ناھىيە بازىرىنى بەگلەر باشقۇراتتى. بۇ تۈزۈم بىرقانچە يىل ئىجرا قىلىندى. 1937 - يىلى سودا - سانائەتچىلەر ئۇيۇشمىسى قۇرۇلغانغا قەدەر، ناھىيە بازىرىنى ئىلگىرى كېيىن بولۇپ، بەگ، ئامبال، ھاكىم قوشۇمچە باشقۇرۇپ كەلدى. مىنگو يىللىرىدا بازار غوجام، يېڭىمەھەللە بازارلىرىدا باج چازىسى تەسىس قىلىنىپ، ئۇ يەرلەرگە باج ئىشلىرىنى قوشۇمچە بازارنى باشقۇرۇشقا تەكشۈرگۈچى ئەۋەتىلدى. باشقا يېزا - كەنت بازارلىرىنى باشقۇرۇشقا سودا خادىمى قويۇلدى. ناھىيە بازىرىنى ئىلگىرى - ئاخىر قۇرۇلغان ج خ ئىدارىسى، باج ئىدارىسى، باھا كومىتېتى قاتارلىقلار بۆلۈشۈپ باشقۇرۇپ، ھەرقايسى ئۆز مەسئۇلىيىتىنى ئادا قىلدى. مىنگونىڭ 3 - يىلى (1914 - يىلى)، مىنگونىڭ 36 - يىلى (1947 - يىلى) شايار ناھىيىلىك ھۆكۈمەت بازارلارنى گۆش بىلەن تەمىنلەشكە كاپالەتلىك قىلىش ئۈچۈن ئىككى قېتىم ئېلان چىقىرىپ، باشقا ناھىيە سودىگەرلىرىنىڭ شاياردىن قوي، كالا گۆشى سېتىۋېلىپ يۆتكەپ كېتىشىنى مەنئى قىلدى.

شايار ناھىيىسى چەت - ياقا ناھىيە بولۇپ، نوپۇسى ئاز ھەم شاللا، بازار كۆلىمى كىچىك ئىدى. ناھىيە بازىرىمۇ شۇنداق ئىدى. يېڭى جۇڭگو قۇرۇلۇشىنىڭ ھارپىسىغىچە شايار ناھىيە بازىرىدا پەقەت مىلىچىمال ساتىدىغان ئىگەرچى كوچىسى ۋە ئىگەر - توقۇم، تېرە - كۆن ساتىدىغان كۆنچى مەھەللىسى كۈچسىلا بار بولۇپ، بازار بىرقەدەر مۇقىم ئىدى. چوڭ شەھەرلەرگە يىراق، قاتناش قۇلايسىز بولغاچقا، بازاردىكى تاۋارلارنىڭ تۈرى ۋە تىجارەت مىقدارى ئاز ئىدى، شۇنداق بولغانلىقتىن 1945 - يىلىغا قەدەر شايار بازارلىرىدا نورمال يىللار (ئۇرۇش مالىمانچىلىقى ۋە تەبىئىي ئاپەت بولمىغان) دا مال باھاسى بىرقەدەر مۇقىم، بازار تەرتىپى بىرقەدەر ياخشى بولدى؛ تاۋار تۈرلىرى ئاز بولۇپ، يەرلىك ئالاھىدە مەھسۇلاتلار، يېزا ئىگىلىك - قوشۇمچە كەسىپ مەھسۇلاتلىرى ئاساسىي ئورۇندا تۇراتتى؛ سانائەت مەھسۇلاتلىرى ۋە تۇرمۇش لازىمەتلىكلىرىنىڭ باھاسى بەك يۇقىرى ئىدى ياكى ئۇلارنىڭ ئورنىنى شايارنىڭ ئۆزىدە قالاق ئۇسۇلدا ئىشلەنگەن مەھسۇلاتلار ئالاتتى، بازار تۈجۈپىلەپ باشقۇرۇلمايتتى.

شۇنىڭ بىلەن بىرگە، بايلار بېسىمدارلىق قىلىدىغان، كەسىپ زومىگەرلىرى ئالدامچىلىق، زومىگەرلىك قىلىدىغان، مەككار سودىگەرلەر ھايانكەشلىك، پۇرسەتپەرەسلىك قىلىدىغان ئەھۋاللارمۇ كۆپ ئىدى، ئەمەلدارلار ھۆكۈمرانلىقنىڭ ئېھتىياجى ۋە ئۆز مەنپەئىتى ئۈچۈن بەزىدە مەلۇم دەرىجىدىكى زەربە بېرىش ۋە چەكلەش ئۇسۇللىرىنى قوللىنىپ، ياخشى بولغان بازار تەرتىپىنى ئەسلىگە كەلتۈرۈپ بازارلارنى ئاۋاتلاشتۇرماقچى بولۇشقان بولسىمۇ، لېكىن ئەمەلدارلار بىلەن سودىگەرلەرنىڭ تىل بىرىكتۈرۈۋېلىشى ئارقىسىدا، ھەر قېتىملىق چەكلەش تەدبىرلىرىنىڭ ھېچقانچە ئۈنۈمى بولمىدى.

1945 - يىلدىن 1949 - يىلىغىچە بولغان ئارىلىقتا مىنگو ھۆكۈمىتىنىڭ ئالۋان - ياساقلىرى بەك كۆپىيىپ كەتتى. بازارلاردا تاۋارلار ئۆكسۈپ، باھا بەك ئۆرلەپ كەتتى، ئۇنىڭ ئۈستىگە قەغەز پۇل بولۇشىغا تارقىتىلدى،



بۇنىڭ بىلەن بازار باشقۇرۇش قالايمىقانلىشىپ كەتتى. ئومۇمىي ۋەزىيەت شۇنداق بولسىمۇ، لېكىن كۇچار ناھىيىسى ۋە ئۈرۈمچىگە سېلىشتۇرغاندا، بازار يەنىلا ئاز - تولا مۇقىم بولدى.

يېڭى جۇڭگو قۇرۇلغاندىن كېيىن بازار باشقۇرۇش قەدەمىمۇ قەدەم كۆچەيتىلدى. 1952 — 1957 - يىلغىچە ئىقتىسادنى تەرەققىي قىلدۇرۇش، تەمىناتنى كاپالەتلەندۈرۈش فاڭجېنىنى يولغا قويۇش ئۈچۈن ھۆكۈمەت سودا، سانائەتچىلەر بىلەن قول سانائەتچىلەرگە قەرز پۇل بەردى، قاتناش شارائىتىمۇ بۇرۇنقىدىن ياخشىلاندى، جەمئىيەت تەرتىپى تۈزەلدى، شۇنىڭ بىلەن سانائەت مەھسۇلاتلىرىمۇ بازارلارغا سېلىنىدىغان بولدى. يەرلىك ئالاھىدە مەھسۇلاتلار ۋە يېزا ئىگىلىك - قوشۇمچە كەسپ مەھسۇلاتلىرى بازارلاردا كۆپەيدى، باھاسىمۇ ئەرزان بولدى، شۇنىڭ بىلەن بازارلار قەدەمىمۇ قەدەم ئاۋاتلاشتى. 1953 - يىل 12 - ئايدا ناھىيىلىك بازار باشقۇرۇش كومىتېتى قۇرۇلۇپ، بازار تەرتىپى ئاستا - ئاستا رەتكە سېلىندى. 1950 - يىل 5 - ئايدا سودا شىركىتى قۇرۇلغاندىن كېيىن، ئىلگىرى كېيىن بولۇپ تەمىنات - سودا كوپىراتىپى (1952 - يىلى)، چارۋا مەھسۇلاتلىرىنى سېتىۋېلىش پونكىتى (1956 - يىلى)، يېمەكلىك شىركىتى (1957 - يىلى)، گۈللۈك رەخت شىركىتى قاتارلىق دۆلەت سودا ئاپپاراتلىرى قۇرۇلدى، بازارلار زور تۈركۈمدىكى سانائەت ۋە قول سانائەت مەھسۇلاتلىرى بىلەن ئۆزلۈكسىز تەمىنلەندى. يېزا ئىگىلىك، قوشۇمچە كەسپ مەھسۇلاتلىرى ۋە يەرلىك ئالاھىدە مەھسۇلاتلار تۈركۈملەپ سېتىۋېلىنىپ سىرتقا توشۇلدى، بازارلار ئاۋاتلاشتى. 1956 - يىلى خۇسۇسىي سودا - سانائەت ئۆزگەرتىلىشكە باشلاپ، نۇرغۇن بىرلەشمە ماگىزىنلار، ھۆكۈمەت بىلەن خۇسۇسىيىلار شېرىكچىلىكىدىكى ماگىزىنلار بارلىققا كەلدى. دۆلەت سودىسى، كوللېكتىپ سودا ۋە بىرلەشمە سودا بازارلاردا ئاساسىي قوشۇن بولۇپ قالدى.

1958 — 1962 - يىلغىچە ئائىلە قوشۇمچە كەسپ ئىشلەپچىقىرىشى چەكلىمىگە ئۇچراپ، قىسمەن يېزا بازارلىرى تاقىلىپ قالدى. ئوبوروت تۈزۈلمىسىدە دۆلەت ئىگىلىكى بىلەن كوللېكتىپ ئىگىلىكىنىڭ مونوپوللۇقى شەكىللىنىپ، يېزا ئىگىلىك - قوشۇمچە كەسپ مەھسۇلاتلىرى ۋە يەرلىك مەھسۇلاتلارنى دۆلەت سودىسى بىلەن كوللېكتىپ سودا ئىگىلەپ، ئۆزلىرى سېتىۋېلىشىمۇ، سېتىشىمۇ ھۆددىگە ئېلىۋالدى. بازاردا تاۋارلار ئۆكسۈپ، تەمىنلەشتە جىددىيلىك تۇغۇلدى. ئاساسىي تۇرمۇش ئەشياسى چەكلىك، نورمىلىق سېتىلدى، يېمەكلىك ۋە ئاشلىق ئىشلەنمىلىرىنىڭ باھاسى ئۆزلەپ، بازارلار بىر مەھەل كاساتلىشىپ كەتتى. 1959 - يىل 8 - ئايدا ئاپتونوم رايون پەرمان چۈشۈرۈپ ئاشلىق، پاختا، ياغ ۋە چارۋا قاتارلىقلارنىڭ بىرىنچى خىلدىكى ماددىي ئەشيا، تېرە ۋە ئۆي ھايۋانلىرىنىڭ ئىككىنچى خىلدىكى ماددىي ئەشيا ئىكەنلىكىنى، بۇلارنى دۆلەتنىڭ بىرتۇتاش باشقۇرىدىغانلىقىنى ئۇقتۇردى. بۇ ۋاقىتتىكى بازار باشقۇرۇشنىڭ ئاساسىي ۋەزىپىسى بىرىنچى ۋە ئىككىنچى خىلدىكى ماددىي ئەشialارنى توشۇپ ساتقۇچىلارنى تۇتۇش بولۇپ، «ھايانكەشلىكنى تۇتۇش» دەپ ئاتالدى.

1962 - يىلدىن كېيىن، يېزىلاردا «ئۈچ قالدۇرۇق» (قالدۇرۇق يەر، قالدۇرۇق چارۋا، قالدۇرۇق باغ) قويۇۋېتىلىپ، يېزىلاردا ئائىلە ئىقتىسادى ئاز - تولا ئەسلىگە كەلدى ۋە تەرەققىي قىلدى. 1963 - يىلى يېزا بازار سودىسى ئەسلىگە كەلدى ۋە يېڭىدىن ئېچىلدى ھەمدە دېھقان - چارۋىچىلارغا ئىككىنچى ۋە ئۈچىنچى خىلدىكى يېزا ئىگىلىك قوشۇمچە كەسپ مەھسۇلاتلىرىنى ئۆزى ئىشلەپچىقىرىپ، ئۆزى سېتىش ئىجازەتنامىسى بېجىرىپ بېرىلىپ، دېھقانلارنىڭ دۆلەتكە سېتىپ بېرىش ۋەزىپىسىنى ئورۇنداپ بولغاندىن كېيىن، ئىجازەتنامە بىلەن بازارلاردىكى ماددىي ئەشيا ئالماشتۇرۇشقا قاتنىشىشىغا مەدەت بېرىلدى.

«مەدەنىيەت زور ئىنقىلابى» مەزگىلىدە، بازار سودىسى «كاپىتالىزم تۇپرىقى» دەپ قارىلىپ، قاتتىق چەكلەندى؛ بازارغا سېلىشقا رۇخسەت قىلىنغان كۆكتات، توخۇ، تۇخۇم قاتارلىق قوشۇمچە كەسپ مەھسۇلاتلىرىنىڭ ناھىيە تەۋەسىدىكى بازارلاردا سېتىلىشىغا رۇخسەت قىلىنىپ، ناھىيىنىڭ سىرتىغا يۆتكەپ سېتىشقا رۇخسەت قىلىنمىدى. ھەرقايسى قاتناش ئېغىزلىرىدا چازا قۇرۇلۇپ، كېچە - كۈندۈز تەكشۈرۈلدى.



شاياردىن توقسۇغا بارىدىغان تاشيولىنىڭ يېڭى مەھەللە، يانئېرىق يول ئېغىزلىرىغا توساق قۇرۇلۇپ، ماشىنىلاردىكى «چەكلەنگەن» ماددىي ئەشيا تەكشۈرۈلدى. يېڭىمەھەللە، قىزىل بايراق ۋە تويىبولدى قاتارلىق يېزا بازارلىرى تاقىلىپ، بازار سودىسى مەنئى قىلىندى. ناھىيە بازىرىدا بازار كۈنى جۈمەدىن يەكشەنبىگە ئۆزگەرتىلدى، بازار باشقۇرۇش كومىتېتىنىڭ خادىملىرى «كاپىتالىزمنىڭ قۇيرۇقلىرىنى تۈتىدىغان» ساقچىغا ئايلاندى. يەنە كېلىپ نۇرغۇن ئىسيانچى شۇنداق ساقچى بولۇۋالدى، بۇ مەزگىلدە بازارلار كاساتلىشىپ، تەمىنات جەددىيلىشىپ كەتتى.

1978 - يىلى يېزىلاردىكى بازار سودىسى ئەسلىگە كەلتۈرۈلدى، مۇلازىمەت ئارقىلىق باشقۇرۇشنى تۇتۇش، مۇلازىمەت ئارقىلىق باشقۇرۇشنى ئىلگىرى سۈرۈش يولى تۇتۇلۇپ، بىر قىسىم يېزا بازارلىرى ئارقا - ئارقىدىن ئېچىلدى. 1985 - يىل 10 - ئايدا تېرەك كوچىسى بىلەن ئىگىرىچى كوچىسى ئارىلىقىدا مەركىزىي يېزا ئىگىلىك مەھسۇلاتلىرى بازىرى قۇرۇلدى. 1987 - يىل 5 - ئايدا جىڭپاڭ كوچىسىنىڭ جەنۇبى، گۈلباغ يولىنىڭ جەنۇبى ئۈچىدا مال بازىرى قۇرۇلدى. ناھىيە ۋە يېزا بازارلىرىنىڭ يايما ئورۇنلىرى مۇۋاپىق پىلانلىنىپ قۇرۇلدى. ناھىيە بويىچە سودا - سانائەت ئورۇنلىرى قەدەممۇ - قەدەم قۇرۇلۇش بىلەن بىرگە، سىياسەتلەردىن مەسلىھەت بېرىش، ئۇچۇرلاردىن مەسلىھەت بېرىش ئورۇنلىرى تەسىس قىلىندى، مەدەنىيىتى تىجارەت قىلىش بويىچە تەربىيە - تەشۋىقات پائالىيىتى ۋە مۇسابىقە پائالىيەتلىرى قانات يايدۇرۇلۇپ، «قۇلايلىق يارىتىپ بېرىش، شارائىت يارىتىپ بېرىش» كە ئوخشاش كۆپ خىل ئۇسۇللار بىلەن سىرتتىن سودىگەرلەر جەلپ قىلىندى ۋە ئۇلارنىڭ بازارلاردا تىجارەت قىلىشىغا ئىلھام بېرىلدى. شۇنىڭ بىلەن بىرگە بۇزۇلغان يېمەكلىكلەر، ناچار، ساختا تاۋارلارنىڭ بازارغا سېلىنىشى مەنئى قىلىندى، شەھۋانى ئۇن - سىن بۇيۇملىرى ۋە كىتاب - ژۇرناللار بىكار قىلىندى، «ئادىل تارازا»، «ئادىل مېتىر» لار قويۇلۇپ، قانۇنغا خىلاپ تىجارەتكە زەربە بېرىلدى، سودا جەريانىدا يۈز بەرگەن ماجىرالار كېلىشتۈرۈلدى. بازارلارنىڭ ھەممىسىدە سودا - سانائەت ئىشلىرىنى بىر تەرەپ قىلىدىغان سودا - سانائەتنى باشقۇرغۇچى خادىملار ئىشخانىسى تەسىس قىلىندى. «سودا - سانائەتنى مەمۇرىي باشقۇرۇش خادىملىرىنىڭ پاكلىق قائىدىسى»، «ئىنتىزامغا خىلاپلىق قىلغان تىجارەتچىلەرنى جازالاش چارىسى»، «ئاساسىي تۇرمۇش تاۋارلىرىنىڭ بۈگۈنكى باھاسى» قاتارلىق قائىدە - ئىنتىزاملار تاختىغا يېزىپ ئېسىلىپ، ئاممىنىڭ نازارەت قىلىشىغا قۇلايلىق يارىتىلدى.

1976 — 1993 - يىلغىچە بازار باشقۇرۇش پەيدىنپەي مۇكەممەللەشتى، مەمۇرىي باشقۇرۇش مۇلازىمەت تېپىدىكى باشقۇرۇشقا ئۆزگەرتىلدى، شۇنىڭ بىلەن بىرگە، كەسپلەرنى تەشەببۇس ئايرىش، بازارلارنى قېلىپلاشتۇرۇش خىزمىتى ئىشلەندى، ئوتۇن - ئوت چۆپ بازىرى توشۇشقا قۇلايلىق يارىتىش ئۈچۈن تويىبولدى يولى بىلەن چىنەباغ كوچىسىنىڭ تۇتاشقان جايىغا ئورۇنلاشتۇرۇلدى، ناھىيە بازىرىنىڭ تازىلىقىغا كاپالەتلىك قىلىش ئۈچۈن مال بازىرى شەھەر ئەتراپىغا ئورۇنلاشتۇرۇلدى، گۆش، كۆكتات، مېۋە - چېۋە بازىرى تازىلاش ۋە دىزىنېكسىيە قىلىشقا قۇلايلىق بولسۇن ئۈچۈن، بەلگىلەنگەن ئورۇنلاردا تەسىس قىلىندى.

### 3. كارخانىلارنى تىزىملاش

مىنگو دەۋرىدە خۇسۇسىي قول سانائەتچىلەر، سودىگەرلەر (مۇقىم سودىگەرلەر ۋە كېلىپ - كېتىپ تۇرىدىغان سودىگەرلەر) ناھىيىلىك سودىگەرلەر ئۇيۇشمىسىغا تىزىمغا ئالدۇرۇپ، كىنىشكا ئالغاندىن كېيىن تىجارەت باشلايتتى (يايما ياپاتتى) ۋە بەلگىلىمە بويىچە باج تاپشۇراتتى. شايارغا سىرتتىن كېلىپ تىجارەت قىلىدىغانلار كىنىشكىسىنى كۆرسىتىپ ئاندىن تىجارەت قىلاتتى. ساراي، ئاشپۇزۇل، گۆرۈخانا، كىتابخانا

ۋە مال بازارلىرىغا چىغىمىدارسى تەكشۈرۈپ كىنىشكا بېرەتتى؛ مىلچ مال، تۈرلۈك مال، چاي، قەنت، گېزەك، ھاراق - تاماكا قاتارلىق ئادەتتىكى سودا كەسىپلىرىگە باج تارمىقى كىنىشكا تارقىتىپ باج ئالاتتى. مىنگونىڭ 38 - يىلى (1949 - يىلى)، شايار ناھىيىسىدە كىنىشكىسى بار سودا - سانائەتچىدىن 196 ئائىلە بار ئىدى.

جۇڭخۇا خەلق جۇمھۇرىيىتى قۇرۇلغاندىن كېيىن، ناھىيىلىك ھۆكۈمەت سودا سانائەت بۆلۈمى تەسىس قىلىپ، ناھىيىدىكى ئەسلىدە بار بولغان سودا - سانائەتچىلەرنى ئېنىقلاپ تىزىملاپ، تۈرمۇتۇر تەكشۈرگەندىن كېيىن كىنىشكا تارقىتىپ بەردى. 1953 - يىلدىن بۇرۇن ناھىيىدە دۆلەت كارخانىسىدىن سودا شىركىتىلا بار ئىدى، قالغىنى ھەممىسى خۇسۇسىي كارخانا ئىدى. شايار ناھىيىلىك خەلق ھۆكۈمىتى پۈتۈن ناھىيىدىكى سودا - سانائەت ئورۇنلىرىنىڭ مال - مۈلكىنى باھالاپ، ئېنىقلاپ تەكشۈرگەندىن كېيىن قايتا كىنىشكا تارقىتتى. بۇ چاغدا ناھىيىدە كىنىشكىسى بار سودا - سانائەتچىدىن 578 ئائىلە بار ئىدى. ئۇلارنىڭ تۇراقلىق مەبلەغى 155 مىڭ 700 يۈەن (يېڭى پۇلغا مۇندۇرغاندا) ئىدى، بۇنىڭ ئىچىدە قول سانائەتچى 433 ئائىلە، سودىگەر 97 ئائىلە، مۇلازىمەت كەسپىدىكىلەر 16 ئائىلە، ترانسپورت كەسپىدىكىلەر 27 ئائىلە ئىدى. 1956 - 1957 - يىللىرى يەككە سودا - سانائەت ئۆزگەرتىلىپ، نۇرغۇن بىرلەشمە كارخانا، قول سانائەت ئىشلەپچىقىرىش كوپىراتىپى قۇرۇلۇپ، كارخانىلارنىڭ خاراكتېرىدا ئۆزگىرىش بولدى. بۇ چاغدا سودا - سانائەتچىلەرنى تىزىملاش ئاساسەن كوللېكتىپ، بىرلەشمە گەۋدە سودا - سانائەت كەسپى ۋە دۆلەت ئىلكىدىكى سودا ئورۇنلىرىغا كىنىشكا تارقىتىشقا قارىتىلدى. 1957 - يىلى پۈتۈن ناھىيىدىكى سودا - سانائەتچى 500 ئائىلىگە يەتتى، بۇنىڭ ئىچىدە قول سانائەتچى 396 ئائىلە، سودىگەر 83 ئائىلە، ترانسپورت كەسپىدىكىلەر 21 ئائىلە ئىدى.

شايار ناھىيىسىنىڭ 1957 - يىلى ناھىيە بازىرىدىكى سودا كەسىپلىرىنى تىزىملاپ  
كىنىشكا تارقىتىش ئەھۋالى

بىرلىكى: ئادەم، تۈمەن يۈەن

جەدۋەل: 9 - 16

| تۈر                 | ھۆكۈمەت بىلەن خۇسۇسىيلار |         |             | ھەمكارلىق دۇكان |         |             | يەككە تىجارەتچىلەر |         |
|---------------------|--------------------------|---------|-------------|-----------------|---------|-------------|--------------------|---------|
|                     | ئائىلە                   | كەسپكار | پاي سوممىسى | ئائىلە          | كەسپكار | پاي سوممىسى | ئائىلە             | كەسپكار |
| تۈرلۈك مال كەسپى    | 13                       | 81      | 2.25        | 25              | 135     | 1.95        | 12                 | 36      |
| مۇلازىمەت كەسپى     |                          |         |             | 1               | 36      |             | 4                  | 16      |
| ئىگەر - توقۇم كەسپى |                          |         |             |                 |         |             | 20                 | 58      |
| ترانسپورت كەسپى     |                          |         |             |                 |         |             | 6                  | 19      |
|                     |                          |         |             |                 |         |             | 13                 | 18      |

«چوڭ سەكرەپ ئىلگىرىلەش» مەزگىلىدە تاقىۋېتىلگەن ئىرىكەن بازار (يېزا ئىگىلىكى مەھسۇلاتلىرى سودا بازىرى) لار 1961 - يىلى ئەسلىگە كەلتۈرۈلدى، كىنىشكىسىز سودىگەرلەر كۈنسىرى كۆپەيدى. قىسمەن ھەمكارلىق دۇكانلىرى، ھۆكۈمەت بىلەن خۇسۇسىيلار شېرىكچىلىكىدىكى دۇكانلار قايتىدىن ئايرىلدى، سودا تۈرلىرى بۇرۇنقى مەزگىللەردىكىدىن كۆپەيدى. بۇ ۋاقىتتا نوپۇسى شۇ جايدا بولغان، تىجارەت بىلەن جان باقىدىغانلارنى تىزىملاپ، كىنىشكا تارقىتىپ بېرىش، ۋاقىتلىق ياكى پەسىللىك تىجارەت قىلىدىغانلار ئۇششاق يايىمچىلار ۋە ھۆپىگەرلەرنى تىزىملاپ قويۇپ كىنىشكا تارقىتىشقا بەلگىلەنگەن ئىدى. 1964 - يىلى قول

سانائەتچىلەر تەرتىپكە سېلىنىپ تىزىملاندى ۋە ئۇلارغا كىنىشكا تارقىتىپ بېرىلدى، ھەم دېھقانچىلىق قىلىدىغان، ھەم قول سانائەت بىلەن شۇغۇللىنىدىغانلار تىزىملاپ قويۇلۇپ، كىنىشكا بېرىلمىدى.

1966 — 1976 - يىلغىچە تىزىملاش خىزمىتى ئەمەلدىن قالدۇرۇلدى.

1979 - يىلى سودا - سانائەتچىلەرنى تىزىملاپ باشقۇرۇش خىزمىتى ئەسلىگە كەلتۈرۈلدى. 1982 - يىلدىن باشلاپ مەملىكەت بويىچە بىر تۇتاش بېسىلغان «تىجارەت كىنىشكىسى» تارقىتىلدى. 1984 - يىلى دۆلەت، كوللېكتىپ، يەككە سودا - سانائەت كارخانىلىرى ئومۇميۈزلۈك تەكشۈرۈلدى ۋە تىزىملاندى. 1989 - يىلى پۈتۈن ناھىيىدىكى كارخانىلارنىڭ ئىگىلىك خاراكتېرى، تىجارەت دائىرىسى، باشقۇرۇش شەكلى قايتىدىن قاتتىق تەكشۈرۈلۈپ بېكىتىلدى ۋە ئۇلار تىزىملىنىپ، كىنىشكىسى ئالماشتۇرۇلدى. بۇ چاغدا سودا - سانائەتچىلەرنى تىزىملاش خىزمىتى قانۇن - نىزام يولىغا كىردى، ھەر يىلى قەرەللىك تەكشۈرۈلۈپ، كىنىشكىسى ئالماشتۇرۇلدى. دۆلەت، كوللېكتىپ ۋە يەككە كارخانىلار بىردەك تىجارەت كىنىشكىسىنى ئېسىپ تىجارەت قىلىدىغان بولدى. 1993 - يىلىنىڭ ئاخىرىدا ناھىيىدىكى سودا سانائەتچى 2232 گە يەتتى، بۇنىڭ ئىچىدە دۆلەت ئىگىلىكىدىكى 247، شىركەت كارخانا بىر، يەككە تىجارەتچى 1984.

#### § 4 . ئىقتىسادىي توختاملارنى باشقۇرۇش

جۇڭخۇا خەلق جۇمھۇرىيىتى قۇرۇلۇشتىن بۇرۇن، ئىقتىسادىي توختام كېلىشىم خېتى دېيىلەتتى، خەلق ئارىسىدىكى يەر، ئۆيلەرنى ئېلىپ - سېتىشتا ۋە باشقا ئىقتىسادىي ئېلىم - بېرىملەردە ئىككى تەرەپ كېلىشىم ھاسىل قىلىپ، كېيىنلىك تۇرغۇزۇشنى، بەگ، شاڭيۇ، ئاخۇن قاتارلىقلار ۋە يۇقىرى قاتلام دىنىي زاتلارنىڭ گۇۋاھچى بولۇشىدا ئىناۋەتلىك ئىسپات پۈتۈلەتتى. جۇڭخۇا خەلق جۇمھۇرىيىتى قۇرۇلۇپ 1980 - يىلىغا كەلگىچە، ناھىيىدە ئىقتىسادىي توختاملارغا گۇۋاھلىق بېرىدىغان قانۇنلۇق ئاپپارات يوق ئىدى. توختام ئىككى تەرەپنىڭ كېڭىشىشى بىلەن تۈزۈلەتتى، ئۇنىڭ قانۇنىي چەكلەش كۈچى بولمايتتى. 1980 - يىلى توختام باشقۇرۇش خىزمىتى باشلاندى. ناھىيىلىك سودا - سانائەتنى مەمۇرىي باشقۇرۇش ئىدارىسى پۈتۈن ناھىيىدىكى ئىقتىسادىي توختاملارنى نازارەت قىلىش، تەكشۈرۈش ۋە ئىقتىسادىي توختام ماجىرالارنى كېلىشتۈرۈش، كېسىم قىلىشقا مەسئۇل بولدى. بانكا ۋە كرېدىت تارماقلىرى كرېدىت، راسچوت قىلىش قاتارلىق جەھەتلەردىكى ئىقتىسادىي توختاملارنى باشقۇردى. 1984 - يىلى سودا - سانائەت ئىدارىسىدە ئىقتىسادىي توختاملارنى باشقۇرۇش بۆلۈمچىسى قۇرۇلدى، شۇ يىلى شايار ناھىيىلىك سودا - سانائەت ئىدارىسى كېسىم كومىتېتى قۇرۇلدى.

شايار ناھىيىسىدە 1984 — 1993 - يىلغىچە ئىقتىسادىي توختاملارنىڭ

ئىجرا قىلىنىش ئەھۋالى

بىرلىكى: تۈمەن يۈەن

جەدۋەل: 9 — 17

| يىللار | توختام سانى | توختامدىكى<br>سومما | بۇنىڭدىكى ماجىرا ئەھۋالى |                     |                      |
|--------|-------------|---------------------|--------------------------|---------------------|----------------------|
|        |             |                     | دېلو                     | ماجىرادىكى<br>سومما | كېلىشتۈرگەن<br>سومما |
| 1984   | 143         | 337.68              | 1                        | 0.176               | 0.176                |
| 1986   | 796         | 622.7               | 5                        | 42                  | 6                    |
| 1987   |             |                     | 2                        | 2.1                 | 1.4                  |

|               |        |       |   |         |     |      |
|---------------|--------|-------|---|---------|-----|------|
|               |        | 14.05 | 2 | 754.95  | 186 | 1990 |
|               |        |       |   | 2485.5  | 191 | 1991 |
| ئاغىرلاشتىغان |        | 23.3  | 2 | 3010.49 | 311 | 1992 |
| ئاغىرلاشتىغان | 22.968 | 28.68 | 1 | 3948.12 | 149 | 1993 |

## § 5 . ماركا باشقۇرۇش

مىنگونىڭ 32 - يىلى (1943 - يىلى) «جۇڭخۇا مىنگونىڭ ماركا قانۇنى» ئېلان قىلىندى. شايار ناھىيىلىك ھۆكۈمەت بۇ قانۇننى ئېلان قىلىپ، سودا - سانائەتچىلەر ئۇيۇشمىسىغا ناھىيە تەۋەسىدىكى ماركىلارنى رويخەتكە ئېلىپ تىزىملاش خىزمىتىنى تاپشۇردى.

1993 - يىلى يىل ئاخىرىغا قەدەر شايار ناھىيىلىك سودا - سانائەت ئىدارىسى ئىككى قېتىم ماركا تىزىملاشنى بېجىردى. بىرى، ناھىيىلىك ئىلمە توقۇلما زاۋۇتىنىڭ «چىپار بۇغا» ماركىلىق يۇرۇشلۇك ئىلمە توقۇلما مەھسۇلاتلىرىنىڭ ماركىسىنى تىزىمغا ئالدى؛ يەنە بىرى، ناھىيىدىكى كۆلپىكتىپ كارخانا — سالىقن پالاز زاۋۇتىنىڭ «پىنگۈن» ماركىلىق يۇرۇشلۇك سالىقن پالاز مەھسۇلاتلىرىنىڭ ماركىسىنى تىزىمغا ئالدى.

## § 6 . تاۋار باشقۇرۇش

1978 - يىلدىن كېيىن بازارلار كۈنسېرى ئاۋاتلىشىپ، تاۋارلارنىڭ تۈرى ۋە مىقدارى مىسلىسىز كۆپەيدى. ناھىيىلىك خەلق ھۆكۈمىتى پۈتۈن ناھىيىدىكى خەلقنىڭ مەنپەئىتىگە ھەقىقىي كاپالەتلىك قىلىش ئۈچۈن، ئالاقىدار ھاكىمىيەت تارماقلىرىنى تاۋار بازارلىرىنى تەكشۈرۈشكە بۇيرىدى. 1980 - يىلدىن كېيىن ھەر يىلى ياز پەسلىدە سوغۇق ئىچىملىك ۋە دوغاپ يايىمچىلىرىنى ناھىيىلىك يۇقۇملۇق كېسەللىكلەرنىڭ ئالدىنى ئېلىش پونكىتى تەكشۈردى. 1985 - يىلدىن كېيىن ياز پەسلىدە دوغاپ سېتىش ئەمەلىدىن قالدۇرۇلدى. يۇقۇملۇق كېسەللىكلەرنىڭ ئالدىنى ئېلىش پونكىتى تەكشۈرۈشنىڭ مۇھىم نۇقتىسى پۈتۈن ناھىيىدىكى سوغۇق ئىچىملىك زاۋۇتلىرى (مەسىلەن، چوكامۇز، مارۇزنى ۋە تۈرلۈك سوغۇق ئىچىملىكلەر) نى ياسايدىغان، يېمەك - ئىچمەك مۇلازىمىتى كەسپىدىكى ئاشخانىلار، ئاشپۇزۇللارنىڭ تازىلىق ئۆلچىمىنى تەكشۈرۈشكە قاراتتى. 1986 - يىلدىن كېيىن بازارلاردا ساختا، ناچار تاۋارلار كۈنسېرى كۆپەيدى، ناھىيىلىك سودا - سانائەت ئىدارىسى باش بولۇپ، پۈتۈن ناھىيىنىڭ يېزا، بازارلىرىدىكى تاۋارلارنى «ساختا، ناچار تاۋارلارغا زەربە بېرىش» بويىچە ھەر يىلى بىر، ئىككى قېتىم تەكشۈرۈپ تۇردى. تەكشۈرۈشكە سودا - سانائەت ئىدارىسى، مال ئىدارىسى، ئۆلچەم ئىدارىسى، ھاراق - تاماكا مونوپول ئىدارىسى ۋە ئىستېمالچىلار جەمئىيىتى ئاساس بولۇپ قاتناشتى، چىخ ئىدارىسى بىلەن تەپتىش تارمىقى ھەمكارلاشتى. شۇنىڭ بىلەن بىرگە، تەكشۈرۈلىدىغان مۇھىم نۇقتىلارغا ئاساسەن، ئالاقىدار تارماقلار تەكشۈرۈشكە قاتناشتۇرۇلدى. مەسىلەن، قەنت - شېكەر، ھاراق، تاماكا قاتارلىقلار تەكشۈرۈلگەندە، سودا ئىدارىسى ئادەم ئەۋەتىپ قاتناشتۇرغاندىن سىرت، ناھىيىدىكى دۆلەت ئىگىلىكىدىكى قەنت - شېكەر، ھاراق، تاماكا شىركىتىنىڭ مەسئۇللىرى قاتناشتۇرۇلدى. تۈرلۈك ماللار ئىچىدىكى ساختا، ناچار تاۋارلار تەكشۈرۈلگەندە، تۈرلۈك ماللار شىركىتى بىلەن توقۇلما بۇيۇملار شىركىتىنىڭ مەسئۇللىرى قاتناشتۇرۇلدى. تىببىي دورىلار ئىچىدىكى ساختا، ناچار دورا - تاۋارلار تەكشۈرۈلگەندە، مەھىيە، دورا

شايار ناھىيىلىك سودا - سانائەت ئىدارىسىنىڭ قىسمىن بىللاردا بەككە سودا - سانائەتچىلەرنى تىزىملاپ  
بىرلىكى: تائىلە، ئادەم، ئۈنەم يۈزەن  
جەدۋەل: 9 - 18

| ئورمانچى جەمئىي | بىر - كىتلىرىدىكى سودا - سانائەت كەسپى |                 |                   |                      |             |                   |                 |                               |  |              | بازارلاردىكى سودا - سانائەت كەسپى |                   |                      |             |                   |                 |                               |  |                          |      | تۈر يىللار |  |
|-----------------|--|-----------------|-------------------|----------------------|-------------|-------------------|-----------------|-------------------------------|--|--------------|-----------------------------------|-------------------|----------------------|-------------|-------------------|-----------------|-------------------------------|--|--------------------------|------|------------|--|
|                 | كىچىك جەمئىي                           | مۇلازىمەت كەسپى | رېمونتچىلىق كەسپى | يېمەك - ئىچمەك كەسپى | توشۇش كەسپى | تۈرلۈك مال سودىسى | رېمونتچىلىق ئۆي | قاتناش، تراندا<br>سپورت كەسپى | كىچىك ئىپتىكى<br>سانائەت، قول<br>سانائەت | كىچىك جەمئىي | مۇلازىمەت كەسپى                   | رېمونتچىلىق كەسپى | يېمەك - ئىچمەك كەسپى | توشۇش كەسپى | تۈرلۈك مال سودىسى | رېمونتچىلىق ئۆي | قاتناش، تراندا<br>سپورت كەسپى | كىچىك ئىپتىكى<br>سانائەت، قول<br>سانائەت |                          |      |            |  |
| 824             | 336                                    | 9               | 32                | 63                   | 16          | 191               | 3               | 12                            | 11                                       | 488          | 33                                | 38                | 105                  | 8           | 216               |                 | 12                            | 76                                       | ئادەتتىكى<br>سانائىتى    | 1984 |            |  |
| 1271            | 495                                    | 10              | 47                | 123                  | 21          | 251               | 4               | 20                            | 19                                       | 776          | 48                                | 51                | 217                  | 12          | 317               |                 | 18                            | 113                                      | رەھبەرلىك<br>كىتەپخانىسى |      |            |  |
| 54.9            | 33                                     | 3.9             | 0.3               | 2.1                  | 1.3         | 13.5              |                 | 11.6                          | 0.3                                      | 21.9         | 1.9                               | 1.8               | 1.7                  | 1.1         | 11                |                 | 3.1                           | 1.3                                      | رەھبەرلىك<br>كىتەپخانىسى |      |            |  |
| 1178            | 560                                    | 17              | 69                | 115                  | 2           | 305               | 3               | 33                            | 16                                       | 618          | 40                                | 53                | 135                  | 10          | 267               |                 | 23                            | 90                                       | ئادەتتىكى<br>سانائىتى    | 1985 |            |  |
| 1838            | 863                                    | 20              | 112               | 225                  | 4           | 419               | 4               | 55                            | 24                                       | 975          | 59                                | 75                | 280                  | 14          | 379               |                 | 30                            | 138                                      | كەسپكار                  |      |            |  |
| 145.97          | 76.1                                   | 9.1             | 2.5               | 5.3                  | 0.2         | 31.8              |                 | 24.6                          | 2.6                                      | 69.87        | 2.4                               | 0.4               | 0.7                  | 3.1         | 25.9              |                 | 37.3                          | 0.07                                     | رەھبەرلىك<br>كىتەپخانىسى |      |            |  |
| 1378            | 649                                    | 24              | 85                | 145                  | 3           | 323               | 4               | 41                            | 24                                       | 729          | 44                                | 75                | 168                  | 11          | 295               | 1               | 36                            | 99                                       | ئادەتتىكى<br>سانائىتى    | 1986 |            |  |
| 2166            | 1015                                   | 29              | 137               | 286                  | 6           | 451               | 5               | 66                            | 35                                       | 1151         | 65                                | 105               | 354                  | 16          | 414               | 1               | 51                            | 145                                      | كەسپكار                  |      |            |  |
| 166.4           | 92.1                                   | 2.5             | 10.2              | 6.3                  | 0.2         | 33.3              |                 | 36.8                          | 2.8                                      | 74.3         | 6.3                               | 3.8               | 1.9                  | 3.1         | 4.8               | 0.1             | 60.1                          | 0.2                                      | رەھبەرلىك<br>كىتەپخانىسى |      |            |  |
| 1511            | 696                                    | 26              | 90                | 1671                 | 3           | 332               | 4               | 42                            | 32                                       | 815          | 52                                | 99                | 183                  | 11          | 314               | 1               | 38                            | 117                                      | ئادەتتىكى<br>سانائىتى    | 1987 |            |  |
| 2298            | 1018                                   | 31              | 148               | 327                  | 6           | 380               | 5               | 69                            | 52                                       | 1280         | 75                                | 145               | 381                  | 16          | 443               | 1               | 52                            | 167                                      | كەسپكار                  |      |            |  |
| 178.5           | 94.4                                   | 10.1            | 2.6               | 7                    |             | 32.9              |                 | 38.3                          | 3  | 84.1         | 0.8                               | 7.4               | 2.5                  | 3.1         | 7                 | 60.8            | 2.5                           |  | رەھبەرلىك<br>كىتەپخانىسى |      |            |  |



|       |       |     |     |      |     |      |      |       |      |       |      |     |      |     |      |     |      |      |                   |      |
|-------|-------|-----|-----|------|-----|------|------|-------|------|-------|------|-----|------|-----|------|-----|------|------|-------------------|------|
| 1760  | 833   | 29  | 33  | 206  |     | 392  | 5    | 41    | 127  | 927   | 31   | 59  | 255  |     | 351  | 1   |      | 197  | تائىلەك<br>سانى   | 1988 |
| 2768  | 1378  | 47  | 41  | 406  |     | 603  | 6    | 68    | 207  | 1390  | 53   | 71  | 469  |     | 480  | 1   |      | 272  | كۆپىنچە<br>روپىيە |      |
| 165.5 | 105.7 | 2.3 | 0.3 | 6.7  |     | 25.3 | 0.2  | 59.9  | 10.1 | 59.8  | 2.8  | 2.4 | 6.6  |     | 20.3 | 0.1 |      | 6.4  | كىمىيە<br>مەبلە   |      |
| 1174  | 446   | 9   | 24  | 100  |     | 240  | 2    |       | 71   | 728   | 39   | 42  | 192  |     | 285  |     | 1    | 169  | تائىلەك<br>سانى   |      |
|       | 1962  | 822 | 16  | 33   | 251 |      | 394  | 3     |      | 125   | 1140 | 61  | 66   | 417 |      | 387 | 1    | 208  | كۆپىنچە<br>روپىيە | 1989 |
| 139.3 | 351.6 | 0.8 | 1.4 | 6.6  |     | 33.9 | 0.02 |       | 8.9  | 87.7  | 5.1  | 3.4 | 14.5 |     | 48.3 |     | 3    | 13.4 | كىمىيە<br>مەبلە   |      |
| 1335  | 519   | 10  | 29  | 111  |     | 284  | 2    |       | 83   | 816   | 47   | 55  | 213  |     | 313  |     | 8    | 180  | تائىلەك<br>سانى   |      |
| 2031  | 945   | 18  | 40  | 276  |     | 464  | 3    |       | 144  | 1086  | 73   | 86  | 260  |     | 431  |     | 10   | 226  | كۆپىنچە<br>روپىيە | 1990 |
| 172   | 59.6  | 0.8 | 1.6 | 7.4  |     | 39.6 | 0.02 |       | 10.2 | 112.4 | 5.5  | 4.1 | 16.2 |     | 52.1 |     | 20.6 | 13.9 | كىمىيە<br>مەبلە   |      |
| 1462  | 585   | 13  | 39  | 130  |     | 309  | 2    |       | 92   | 877   | 58   | 59  | 218  |     | 346  |     | 8    | 188  | تائىلەك<br>سانى   |      |
| 2228  | 1078  | 21  | 52  | 303  |     | 523  | 3    |       | 177  | 1149  | 91   | 85  | 272  |     | 451  |     | 10   | 240  | كۆپىنچە<br>روپىيە | 1991 |
| 182   | 68.12 | 1.1 | 2.5 | 8.4  |     | 44.4 | 0.02 |       | 11.7 | 113.9 | 7    | 4.6 | 17.2 |     | 50.7 |     | 20.6 | 13.8 | كىمىيە<br>مەبلە   |      |
| 1633  | 658   | 14  | 44  | 145  |     | 348  | 2    |       | 105  | 975   | 69   | 64  | 236  |     | 384  |     | 8    | 214  | تائىلەك<br>سانى   |      |
| 2571  | 1174  | 22  | 57  | 321  |     | 577  | 3    |       | 194  | 1396  | 104  | 91  | 410  |     | 499  |     | 10   | 282  | كۆپىنچە<br>روپىيە | 1992 |
| 210.3 | 77    | 1.2 | 2.9 | 9.4  |     | 49.7 | 0.02 | 28    | 13.8 | 133.1 | 9.3  | 4.9 | 21.5 |     | 60.2 |     | 20.6 | 16.6 | كىمىيە<br>مەبلە   |      |
| 1984  | 757   | 28  | 49  | 164  |     | 355  | 2    | 43    | 131  | 1227  | 102  | 79  | 286  |     | 451  |     | 50   | 259  | تائىلەك<br>سانى   |      |
| 3110  | 1283  | 36  | 65  | 345  |     | 571  | 3    |       | 220  | 1827  | 150  | 108 | 517  |     | 596  |     | 82   | 374  | كۆپىنچە<br>روپىيە | 1993 |
| 525.8 | 201.4 | 3.5 | 3.6 | 10.4 |     | 54.3 | 0.02 | 108.3 | 21.3 | 324.4 | 18.8 | 6.1 | 27.7 |     | 91.2 |     | 149  | 31.6 | كىمىيە<br>مەبلە   |      |

باشقۇرۇش تارماقلىرىنىڭ خادىملىرى ۋە دورا شىركىتىنىڭ مەسئۇللىرى قاتناشتۇرۇلدى. تەكشۈرۈپ چىقىلغان ساختا، ناچار تاۋارلار ئىچىدىكى تېببىي دورا تۈرىدىكىلەرنىڭ مال كىرگۈزۈش يوللىرى ۋە پارچە سېتىلىش ئەھۋالى تەكشۈرۈپ سۈرۈشتە قىلىندى، باشقا كۈندىلىك بۇيۇملار، گىرىم بۇيۇملىرى، قەنت - شېكەر، ھاراق، تاماكا، يېمەكلىك قاتارلىقلار كۆيدۈرۈپ بىر تەرەپ قىلىندى ھەمدە ئەھۋالغا قاراپ جەزىمەت قويۇلۇش بىلەن بىرگە، ساختا مال ئىشلەش ئۇۋىلىرى ئىز قوغلاپ سۈرۈشتە قىلىندى.

شايار ناھىيىسىنىڭ 1992 — 1993 - يىللاردا «ساختا، ناچار ماللارغا زەربە بېرىش» بويىچە نۇقتىلىق تەكشۈرۈش ئەھۋالى

جەدۋەل: 9 — 19

| ۋاقتى  | قولغا چۈشۈرۈلگەن ساختا، ناچار تاۋارلارنىڭ تۈرلىرى   | سۈندۈرۈلگەن سوممەسى (تۈمەن يۈەن) | بىر تەرەپ قىلىش چارىسى        |
|--|---|----------------------------------|-------------------------------|
| 1992 - يىلى 1 - ئاينىڭ 6 - كۈنىدىن 3 - ئاينىڭ 15 - كۈنىگىچە              | يېمەكلىك، تۈرلۈك مال، يەرلىك مەھسۇلات، مېتال بۇيۇملار، ئائىلە ئېلېكتىر سايمانلىرى               | 0.8                              | كۆيدۈرۈلدى                    |
| 1993 - يىلى 10 - ئاينىڭ 4 - كۈنىدىن 1994 - يىلى 3 - ئاينىڭ 15 - كۈنىگىچە | ھاراق، تاماكا، شېكەر، كەمپۇت، ئىچىملىك، دورا، ئايغ، گىرىم بۇيۇملىرى، ئائىلە ئېلېكتىر سايمانلىرى | 3.3                              | 15 مىڭ يۈەنلىك مال كۆيدۈرۈلدى |

## VI باب

### ئىقتىسادىي تەپتىشلىك

1984 - يىلى 10 - ئاينىڭ 14 - كۈنى شايار ناھىيىسىدە ئىقتىسادىي تەپتىش ئىدارىسى قۇرۇلدى. ئىدارە قۇرۇلغاندا 7 خادىم سەپلەندى. 1993 - يىلىنىڭ ئاخىرىدا، بۇ ئىدارىنىڭ خادىمى 9 غا يەتتى. ئىدارە قۇرۇلغاندىن بۇيان، قەرەللىك تەپتىشلىك، مەخسۇس تەپتىشلىك، كارخانا تەپتىشلىكى بولۇپ جەمئىي 272 تۈرنى تەپتىش قىلدى. تەپتىشلىك سوممىسى 470 مىليون يۈەنگە يەتتى. بۇنىڭ ئىچىدە ئىنتىزامغا - قائىدىگە خىلاپلىق قىلىنغان سومما 10 مىليون يۈەندىن ئاشىدۇ، مالىيىگە تاپشۇرۇلىدىغان سومما 2 مىليون يۈەندىن ئاشىدۇ. مالىيىگە ئەمەلىي تاپشۇرۇلغان سومما 1 مىليون 740 مىڭ يۈەنگە يېتىدۇ.

1990 - يىلى 8 - ئايدا شايار ناھىيىلىك ئىجتىمائىي ئىقتىسادىي تەپتىشلىك ئورنى قۇرۇلدى، بۇ ئورۇن تېرەك كوچىسىنىڭ شەرقىگە جايلاشتى. جەمئىيەتتىن ئۈچ نەپەر ئىقتىسادىي تەپتىش خادىمىنى تەكلىپ قىلدى، بۇ ئورۇن — مۇستەقىل ھېسابات قىلىدىغان، كىرىم - چىقىمغا ئۆزى ئىگە بولىدىغان، ھەقلىق مۇلازىمەت قىلىدىغان كوللېكتىپ مۈلۈكچىلىكتىكى كەسپىي خاراكتېرلىك ئىجتىمائىي ۋاستىچىلىك ئاپپارات. بۇ ئورۇن كەسپىي قانات يايدۇرغاندىن بۇيان تۈرلۈك ھاۋالە قىلىنغان كەسپىي تۈردىن 246 نى تاماملىدى، ئالدى بىلەن ئاساسىي قۇرۇلۇشلارنىڭ خامچوت، نەچۈتنى تەكشۈرۈش كەسپىي قانات يايدۇردى.

## شايار ناھىيىسىنىڭ ئىقتىسادىي تەپتىش خىزمىتىنىڭ ئەھۋالى

جەدۋەل: 9 — 20

بىرلىكى: تۈمەن يۈەن

| يىللار | تۈر سانى | تەپتىش قىلىندۇ<br>خان ئومۇمىي<br>سومما | ئىنتىزامغا<br>خىلاپ ئومۇمىي<br>سومما | مالىيىگە<br>تاپشۇرىدىغان<br>سومما | مالىيىگە<br>تاپشۇرغان<br>سومما | ئىزاھ   |
|--------|----------|--|--------------------------------------|-----------------------------------|--------------------------------|---|
| 1984   |          |  |                                      |                                   |                                | بۇ يىلدا ئىدارە يېڭى<br>قۇرۇلغاچقا كەسىپ<br>ئىشلەنمىدى                            |
| 1985   | 34       | 2771.25                                | 69.16                                | 45.29                             | 32.09                          |   |
| 1986   | 38       | 3097.28                                | 139.2                                | 23.47                             | 24.3                           |   |
| 1987   | 42       | 3423.31                                | 116.74                               | 8.64                              | 9.85                           | تاپشۇرۇلغان سان ئال.<br>دىنقى يىلى تولۇقلاپ<br>تاپشۇرۇلغىنىنى ئۆز<br>ئىچىگە ئالدى |
| 1988   | 32       | 2608.23                                | 54.06                                | 8.25                              | 17.02                          | يۇقىرىقىغا ئوخشاش   |
| 1989   | 27       | 1052.09                                | 32.49                                | 9.04                              | 6.87                           |   |
| 1990   | 29       | 3849                                   | 97                                   | 33                                | 9                              |   |
| 1991   | 26       | 2281.33                                | 29.01                                | 1.22                              | 8.89                           | تاپشۇرۇلغان سان ئال.<br>دىنقى يىلى تولۇقلاپ<br>تاپشۇرۇلغىنىنى ئۆز<br>ئىچىگە ئالدى |
| 1992   | 22       | 20000                                  | 419.65                               | 50.62                             | 50.62                          |   |
| 1993   | 22       | 7922                                   | 65                                   | 15.64                             | 14.3                           |   |
| جەمئىي | 272      | 47004.49                               | 1022.31                              | 195.17                            | 173.94                         |   |

ئۈچىنچى قىسىم

# شەھەر - يېزا قۇرۇلۇشى







نقشه وادی - ۹۳۳  
 در حدود شهرستان خرمین و خرمین

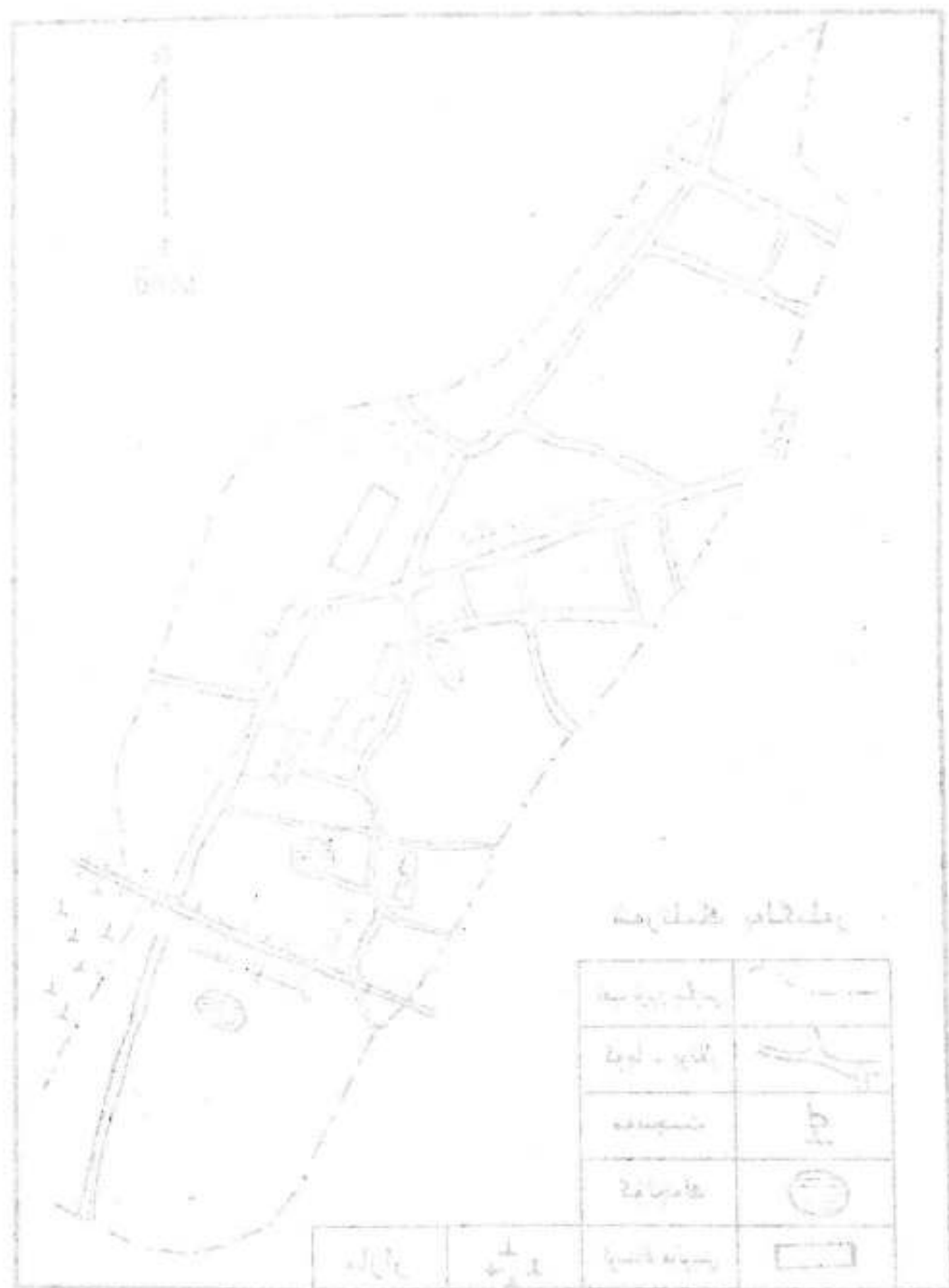

## ئونىنچى قىسىم

## شەھەر - يېزا قۇرۇلۇشى

## I باب

## شەھەر - بازار قۇرۇلۇشى

## § 1 . ئاپپاراتلارنىڭ تەرەققىيات جەريانى

مىنگو يىللىرىدا ناھىيىلىك ھۆكۈمەتتە قۇرۇلۇش بۆلۈمى تەسىس قىلىنىپ، شەھەر - يېزا قۇرۇلۇشى ئىشلىرىغا مەسئۇل قىلىندى. 1950 - يىلى 3 - ئايدا ناھىيىلىك خەلق ھۆكۈمىتى قۇرۇلۇش بۆلۈمى قۇرۇلۇپ، دېھقانچىلىق، ئورمانچىلىق، چارۋىچىلىق ۋە شەھەر - يېزا قۇرۇلۇشى ئىشلىرىنى باشقۇردى.

1959 - يىلى 9 - ئايدا قۇرۇلۇش بۆلۈمى ئەمەلدىن قالدۇرۇلدى، شەھەر - يېزا قۇرۇلۇشىنى پىلان كومىتېتى بىر تۇتاش باشقۇردى. 1969 - يىلى ئىنقىلابىي كومىتېت قۇرۇلۇپ، ئۇنىڭ قارمىقىدىكى ئۇنىۋېرسال گۇرۇپپىدا ناھىيە بازىرى قۇرۇلۇش كومىتېتى ۋە ناھىيە بازىرى مەھەللە قۇرۇلۇشى، ئۆز سۈ مەنبەسى قۇرۇلۇشىغا رەھبەرلىك قىلىش گۇرۇپپىسى قۇرۇلدى، بۇلار شەھەر - يېزا قۇرۇلۇشى ۋە مەھەللە يوللىرىغا ئاسفالىت ياتقۇزۇش، ئىدارىلەرنىڭ سۇ مەنبەسى ماشىنىلاشقان قۇدۇق قۇرۇلۇشى قاتارلىق ئىشلارغا مەسئۇل بولدى. «مەدەنىيەت زور ئىنقىلابى» ئاخىرلاشقاندىن كېيىن، شەھەر - يېزا قۇرۇلۇشى خىزمىتى ناھىيىلىك پىلان كومىتېتىغا تەۋە بولدى؛ 1982 - يىلى ناھىيىلىك ھۆكۈمەتتە شەھەر - يېزىلارنى پىلانلاش ئاساسىي قۇرۇلۇش كومىتېتى قۇرۇلدى. يېزا - بازارلاردىمۇ مۇناسىپ ئاپپاراتلار قۇرۇلۇپ، يېزىلاردىكى «بەشتە ياخشى» ئاساسىي قۇرۇلۇش خىزمىتىگە مەسئۇل بولدى. شەھەر قۇرۇلۇشى خىزمىتىنى يەنىلا پىلان كومىتېتى باشقۇردى، پىلان كومىتېتىدا لايىھىلەش ئىشخانىسى قۇرۇلۇپ، ئاساسىي قۇرۇلۇشنىڭ خام چوت، نەق چوت ئىشلىرىنى ۋە قۇرۇلۇش سۈپىتىنى نازارەت قىلىش خىزمىتىگە ئومۇميۈزلۈك مەسئۇل بولدى. 1984 - يىلى شەھەر - يېزا قۇرۇلۇشى - مۇھىت ئاسراش ئىدارىسى قۇرۇلۇپ، ناھىيە بازىرىدىكى يوللارنى ياساش خىزمىتىگە تەييارلىق كۆردى. 1986 - يىلى ئۆي - ئىمارەت قۇرۇلۇشىنى باشقۇرۇش كەسپى ناھىيىلىك پىلان كومىتېتىدىن قۇرۇلۇش ئىدارىسىگە ئۆتكۈزۈپ بېرىلدى. 1990 - يىلى قۇرۇلۇش ئىدارىسىدە مەمۇرىيەت، مالىيە ۋە لايىھىلەش ئىشخانىسىدىن ئىبارەت 3 بۆلۈمچە تەسىس قىلىندى، ئۇنىڭ قارمىقىدا قۇرۇلۇش سۈپىتىگە نازارەتچىلىك قىلىش پونكىتى، تۈرۈپا سۈيى شىركىتى، كۆكەرتىش ئەترىتى (تازىلىق ئەترىتى شۇنىڭ ئىچىدە)،

ئۆي باشقۇرۇش ئورنى ۋە مۇھىت نازارەتچىلىك پونكىتى قاتارلىق 5 كارخانا، كەسپىي ئورۇن بار، ھازىرغىچە شۇ بويىچە بولۇپ كەلدى. ھازىر مەمۇرىي شتاتتىكى كادىر 8، كەسپىي شتاتتىكى ئىشچى - خىزمەتچى 69، شەھەر - بازارنى كۆكەرتىش مۇلازىمەت ئەترىتىدىكى ئىشچى - خىزمەتچى 28، 3 مۇھىت ئاسراش ئاپتوموبىلى، 5 تراكتور بار. كۆلىمى 1060 كۋادرات مېتىر كېلىدىغان بىر خىزمەت بىناسى بار.

## 2. ناھىيە بازىرىنى پىلانلاش ۋە پىلاننى يولغا قويۇش

### 1. ناھىيە بازىرىنى پىلانلاش

1949 - يىلدىن ئىلگىرى شايار بازىرىنىڭ جەنۇبتىن شىمالغا ئۇزۇنلۇقى 1000 مېتىر، شەرقتىن غەربكە كەڭلىكى 600 مېتىر، ناھىيە بازىرىنىڭ ئومۇمىي كۆلىمى 0.60 كۋادرات كىلومېتىر ئىدى. بازار ئىچىدە ئىگەرچى كوچىسى، كۆنچىمەھەلە كوچىسى، كۇچا كوچىسى، تېرەك كوچىسىدىن ئىبارەت 4 ئاساسلىق كوچا بار بولۇپ، ئۇلارنىڭ ھەممىسى تار، ئەگرى - توقاي توپىلىق يوللار ئىدى.

1949 - يىلدىن كېيىن خەلق ئىگىلىكى ئەسلىگە كېلىش باسقۇچىدا تۇرغاچقا، بىر قىسىم يېڭى ئىمارەتلەر سېلىنغان بولسىمۇ، ناھىيە بازىرى قۇرۇلۇشىنىڭ ئومۇمىي پىلانى بولمىغانلىقتىن، بازارنىڭ ئومۇمىي قىياپىتىدە ئۆزگىرىش ناھايىتى ئاز بولدى. 1962 - يىلى ناھىيىلىك خەلق ھۆكۈمىتى سۈپىلىق ئىدارىسىدىن تېخنىك كادىرلارنى ئاجرىتىپ، شايار بازىرىنىڭ دەسلەپكى پىلاننى تۈزۈپ چىقتى، پىلاندا جەنۇبتىن شىمالغا خەلق يولى، سايباغ يولى ۋە توپىبولدى غول يولىنى ئېلىشتى؛ شەرقتىن غەربكە چىنە باغ كوچىسى، تېرەك كوچىسى، شەھەر ئۆستەك كوچىسى، قۇللۇق كوچىسى ۋە مېدە باغ كوچىسىنى ئېلىشتى بېكىتتى. 1988 - يىلى «شەھەر پىلانلاش قانۇنى» ئېلان قىلىنغاندىن كېيىن، ناھىيىلىك شەھەر قۇرۇلۇش ئىدارىسى شايار بازىرىنىڭ شەھەر رايونىنى ئومۇميۈزلۈك پىلانلاپ چىقىپ سانائەت رايونى، تۇرمۇش رايونى، سودا رايونى، ئامبار رايونىنىڭ جايلىشىشىنى، ناھىيە بازىرىنىڭ پىلانلانغان كۆلىمىنىڭ 7.5 كۋادرات كىلومېتىر بولۇشىنى، شەھەر رايونى نوپۇسىنى 50 مىڭغا يەتكۈزۈشنى بېكىتتى. 1990 - يىلى ئاپتونوم رايونلۇق خەلق ھۆكۈمىتى بەنگۇڭنىڭ نېفىت ئېچىلىۋاتقان رايونىدىكى 4 ناھىيىدىن ناھىيە بازىرىنىڭ كۆلىمىنى كېڭەيتىشنى تەلپ قىلدى، ناھىيىلىك خەلق ھۆكۈمىتىنىڭ مۇزاكىرە قىلىشى، ناھىيىلىك خەلق قۇرۇلتىيى دائىمىي كومىتېتىنىڭ تەستىقلىشى ئارقىلىق، ناھىيە بازىرى رايونى جەنۇبقا يەنە 2.50 كۋادرات كىلومېتىر كېڭەيتىلىپ، ئومۇمىي كۆلىمى 10 كۋادرات كىلومېتىرغا يەتكۈزۈلدى. شايار بازىرىنىڭ تەرەققىيات پىلانى بويىچە غول يول، چوڭ يول، تارماق يول بولۇپ، 13 يول ئېلىش بېكىتىلدى. شايار بازىرىدىكى ئاساسلىق يوللار:

(1) گۈلباغ يولى بۇ يول ناھىيە بازىرىنىڭ ئەڭ شەرقىگە جايلاشقان، جەنۇبتىن شىمالغا سوزۇلغان. يولنىڭ غەربىي تەرىپى ناھىيە بازىرى، شەرقىي تەرىپى ئېتىز ۋە كەنتلەرگە تۇتىشىدۇ. يولنىڭ كەڭلىكى 10 مېتىر، ئۇزۇنلۇقى 2800 مېتىر، ئىككى تەرىپىدە 3 مېتىر كەڭلىكتىكى ئورمان بەلۋاغى بار. 1988 - يىلى يولنىڭ 800 مېتىر قىسمىغا، 1990 - يىلى 400 مېتىر قىسمىغا ئاسفالىت ياتقۇزۇلدى. (1600 مېتىر قىسمى يەنىلا توپا يول).

(2) سايباغ يولى بۇ يول خەلق يولى بىلەن گۈلباغ يولىنىڭ ئارىلىقىغا جايلاشقان، جەنۇبتىن شىمالغا سوزۇلغان، ئۇزۇنلۇقى 250 مېتىر. 1984 - يىلى 1350 مېتىر قىسمىغا 10 مېتىر كەڭلىكتە ئاسفالىت ياتقۇزۇلدى، بۇنىڭ ئىچىدە تېرەك كوچىسى بىلەن كېسىشكەن يېرىدىن چىنە باغ كوچىسى بىلەن كېسىشكەن

يېرىگىچە بولغان بۆلەك 14 مېتىرغا كېڭەيتىلدى. بۇ يولغا ئاساسەن مال دوختۇرلۇق پونكىتى، يېزا ئىگىلىك ماشىنىلىرى ئىدارىسى، توك بىلەن تەمىنلەش شىركىتى، ئوقۇتقۇچىلار بىلىم ئاشۇرۇش مەكتىپى جايلاشقان. يېزا ئىگىلىك مەھسۇلاتلىرى بازىرى بۇ كوچىنىڭ ئوتتۇرىسىغا جايلاشقان بولۇپ، بازار كۈنلىرىدە بۇ كوچىدا ئادەم ۋە يايىلار ئەڭ كۆپ بولىدۇ.

(3) خەلق يولى بۇ يول ناھىيە بازىرىنىڭ مەركىزىگە جايلاشقان، شىمالدا توقسۇ - شاپار تاشيولى بىلەن كۇچا - خوتەن تاشيولى تۇتاشقان ئاچالدىن باشلىنىپ، جەنۇبتا 2 - ماي زاۋۇتىنىڭ دەرۋازىسىغىچە بارىدۇ، ئومۇمىي ئۇزۇنلۇقى 2800 مېتىر. بۇ يول 1980 - يىلى 10 مېتىر كەڭلىكتە ئاسفالت يول قىلىپ ياسالدى. 1988 - يىلى ناھىيە بازىرىنىڭ ئومۇمىي پىلان لايىھىسى يولغا قويۇلۇپ، بۇ يولنىڭ ئوتتۇرىسىدىكى 1050 مېتىر يەر 3 بۆلەكلىك ئاسفالت يولغا ئۆزگەرتىلدى. يولنىڭ ئىككى تەرىپىدىكى ۋېلىسپىت يولىنىڭ كەڭلىكى 4.50 مېتىردىن، ئورمان بەلۋىغى بىلەن ئايرىش بەلۋىغىنىڭ كەڭلىكى 1.50 مېتىردىن، پىيادىلەر يولىنىڭ كەڭلىكى 5.50 مېتىردىن قىلىپ ياسىلىپ، ئومۇمىي كەڭلىكى 36 مېتىرغا يەتكۈزۈلدى. بۇ يول ناھىيە بازىرىنى ئۆزۈنسىغا، چىنەباغ، تېرەك، قۇملۇق، سېدەباغ كوچىلىرىنى توغرىسىغا كېسىپ ئۆتۈدۇ. بۇ يولدا ناھىيىلىك پارتكوم، ناھىيىلىك خەلق ھۆكۈمىتى، ناھىيىلىك 1 - ئوتتۇرا مەكتەپ، تەمىنات - سودا كوپىراتىپى قاتارلىق ئورۇنلار بار، بۇ ناھىيە بازىرىدىكى ئاساسلىق يول بولۇپ ھېسابلىنىدۇ.

(4) تويىيولدى يولى بۇ يول جەنۇبتىن شىمالغا سوزۇلغان، شىمالدا چىنەباغ كوچىسىدىن باشلىنىپ، جەنۇبتا ناھىيە بازىرىنىڭ سىرتىغا چىقىپ كېتىدۇ، ئومۇمىي ئۇزۇنلۇقى 2500 مېتىر كېلىدۇ. 60 - يىللاردا توپا يول قىلىپ ياسالغانىدى. 1984 - يىلى 10 مېتىر كەڭلىكتىكى ئاسفالت يولغا ئۆزگەرتىلدى. بۇ يولدا ناھىيىلىك 2 - ئوتتۇرا مەكتەپ، ئورمانچىلىق مەيدانى، ناھىيىلىك خەلق دوختۇرخانىسى قاتارلىق ئورۇنلار بار.

(5) چىنەباغ كوچىسى بۇ كوچا شەرقتىن غەربكە سوزۇلغان، شەرقتە گۈلباغ يولىدىن باشلىنىپ، غەربتە تويىيولدى يولىغىچە بارىدۇ. ئۇزۇنلۇقى 1250 مېتىر. 60 - يىللاردا توپا يول قىلىپ ياسالغانىدى؛ 1984 - يىلى توپىسى يۆتكىۋېتىلىپ، شېغىل تۆكۈلۈپ 10 مېتىر كەڭلىكتىكى ئاسفالت يول قىلىپ ياسالدى، 1988 - يىلى 3 بۆلەكلىك يولغا ئۆزگەرتىلدى، ماتورلۇق قاتناش ۋاسىتىلىرى يولىنىڭ كەڭلىكى 14 مېتىر، ئىككى تەرىپتىكى ۋېلىسپىت يولىنىڭ كەڭلىكى 3 مېتىردىن، ئورمان بەلۋىغى بىلەن ئايرىش بەلۋىغىنىڭ كەڭلىكى 2 مېتىردىن، پىيادىلەر يولىنىڭ كەڭلىكى 3 مېتىردىن بولۇپ، ئومۇمىي كەڭلىكى 30 مېتىر كېلىدۇ. كوچىنىڭ شىمالىي تەرىپىدە 2 - يېنىك سانائەت ئىدارىسى، ياغاچچىلىق كوپىراتىپى، يول ئاسراش ئەترىتى، يولۇچى توشۇش بېكىتى قاتارلىق ئورۇنلار بار.

(6) تېرەك كوچىسى بۇ كوچا شەرقتىن غەربكە سوزۇلغان بولۇپ، ئومۇمىي ئۇزۇنلۇقى 1150 مېتىر، شەرقتە گۈلباغ يولىدىن باشلىنىپ، غەربتە تويىيولدى يولىغىچە بارىدۇ. بۇ كوچا 60 - يىللاردا توپا يول قىلىپ ياسالغانىدى، 1980 - يىلى 10 مېتىر كەڭلىكتە ئاسفالت ياتقۇزۇلدى، 1988 - يىلى 3 بۆلەكلىك يولغا ئۆزگەرتىلدى، ئومۇمىي كەڭلىكى 26 مېتىر كېلىدۇ، ئىككى تەرىپتىكى ئورمان بەلۋىغىنىڭ كەڭلىكى بىر مېتىردىن، ۋېلىسپىت يولىنىڭ كەڭلىكى 3 مېتىردىن، پىيادىلەر يولىنىڭ كەڭلىكى 3 مېتىردىن كېلىدۇ (سايياغ يولىنىڭ شەرقىدىكى قىسمى ئۆزگەرتىلمىدى)، يول ياقىسىغا تەپتىش مەھكىمىسى، رېمونت قىلىش - ياساش زاۋۇتى، سودا - سانائەتنى مەمۇرىي باشقۇرۇش ئىدارىسى، باج ئىدارىسى، خەلق قۇرۇلتىيى دائىمىي كومىتېتى، مائارىپ ئىدارىسى، بازارلىق خەلق ھۆكۈمىتى، يېزا ئىگىلىك ماشىنىلىرى



## شايار ناھىيە بازىرىدىكى يوللار

جەدۋەل: 10 — 1

بىرلىكى: مېتىر

| يول نامى                        | ئۇزۇنلۇقى | قىزىل سىزىق -<br>نىڭ كەڭلىكى | ئاپتوموبىل<br>يولىنىڭ<br>كەڭلىكى | كەسە يۈز<br>شەكلى | خاراكتېرى                              | ئىزاھ  |
|---------------------------------|-----------|------------------------------|----------------------------------|-------------------|--|--|
| خەلق يولى                       | 2800      | 36                           | 10                               | 3 بۆلەك           | قاتناش، تۇرمۇش<br>غول يولى             | بۇنىڭ ئىچىدىكى 1750<br>مېتىر بۆلىكى تېخى<br>ئۆزگەرتىلمىدى                                  |
| چىنەباغ يولى                    | 1250      | 30                           | 10                               | 3 بۆلەك           | ئىچكى ئايلانا<br>يول                   | سايياغ يولىنىڭ<br>شەرقىدىكى 26 مېتىر<br>بۆلىكى تېخى ئۆزگەر-<br>تىلمىدى                     |
| تويىبولدى يولى                  | 2500      | 26                           | 14                               |                   | ئىچكى ئايلانا<br>يول                   | ئىككى تەرەپى<br>ئۆزگەرتىلمىدى  |
| سايياغ يولى                     | 2500      | 26                           | 14                               |                   | ئىچكى ئايلانا<br>يول                   | مەبلەغ بېتىشىگەنلىك.<br>تىن لايىھە بويىچە<br>ئۆزگەرتىشكە بولىدى                            |
| تېرەك كوچىسى                    | 1150      | 26                           | 10                               | 3 بۆلەك           | قاتناش، سودا<br>ئىككىلەمچى غول<br>يولى | سايياغ يولى بىلەن<br>كېسىشكەن يېرىنىڭ<br>شەرقى تېخى ئۆزگەر-<br>تىلمىدى                     |
| شەھەر ئۆستەك<br>كوچىسى          | 1950      | 26                           | 14                               | 3 بۆلەك           | قاتناش، تۇرمۇش<br>غول يولى             | لايىھە تەلىپى بويىچە<br>500 مېتىر قىسملا<br>ئۆزگەرتىلدى                                    |
| قۇملۇق كوچىسى                   | 1350      | 26                           | 10                               | 3 بۆلەك           | قاتناش، تۇرمۇش<br>غول يولى             | سايياغ يولى بىلەن<br>كېسىشكەن يېرىنىڭ<br>شەرقى تېخى ئۆزگەر-<br>تىلمىدى                     |
| سېدە باغ<br>كوچىسى              | 1950      | 30                           | 10                               | 3 بۆلەك           | ئىچكى ئايلانا<br>يول                   | يول يۈزى كېڭەيتىل-<br>دى، ئۆزگەرتىلمىدى  |
| گۈلباغ كوچىسى                   | 2800      | 30                           | 14                               |                   | تاشقى ئايلانا يول                      | كېڭەيتىلمىدى، پەقەت<br>1200 مېتىر ئۇزۇنلۇق.<br>تا، 5 مېتىر كەڭلىكتە<br>ئاسفالت يول ياسالدى |
| جىنغالا كوچىسى                  | 630       | 20                           | 6                                |                   |  |  |
| ئارم كوچىسى<br>(ۋاقىتلىق نامى)  | 850       | 26                           | 10                               |                   | تاشقى ئايلانا يول                      | ياسالمىدى، ھازىرمۇ<br>توپا يول   |
| ئىگەرچى<br>كوچىسى               | 450       | 12                           | 8                                |                   | سودا ئىككىلەمچى<br>غول يولى            | 1993 - يىلى ئاسفالت<br>ياقتۇرۇلدى  |
| بازار كوچىسى<br>(ۋاقىتلىق نامى) | 600       | 26                           | 10                               |                   |  |  |
| كۆنچى مەھەللە<br>كوچىسى         | 450       | 20                           | 8                                |                   |  |  |

شىركىتى قاتارلىق ئورۇنلار جايلاشقان. ئۇ جەنۇبتىن شىمالغا سوزۇلغان مەركىزىي كوچا بولۇپ، ئۇنىڭ خەلق يولى بىلەن كېسىشكەن يېرىنى كىشىلەر «تۆت كوچا» دەپ ئاتايدۇ. تۆت كوچىنىڭ مەركىزىگە گۈللۈك ياسالغان.

(7) شەھەر ئۆستەڭ كوچىسى بۇ كوچا شەرقتىن غەربكە سوزۇلغان، شەرقتە گۈلباغ يولىدىن باشلىنىپ، غەربتە تويىبولدى يولىغىچە بارىدۇ، ئومۇمىي ئۇزۇنلۇقى 1950 مېتىر. 60 - يىللاردا كىچىك گۈلباغ تارماق ئۆستىڭىنىڭ شىمالىي قېشىنى بويلاپ 5 مېتىر كەڭلىكتە توپا يول ياسالغانىدى، 1984 - يىلى بۇ يولغا 5 مېتىر كەڭلىكتە ئاسفالت ياتقۇزۇلدى، 1988 - يىلى پىلان بويىچە بۇ يول كىچىك ئۆستەڭنى ئوق قىلغان قوش لىنىيىلىك يول قىلىپ ياسىلىپ، ھەر بىر لىنىيىنىڭ كەڭلىكى 7 مېتىر بولۇش تەلەپ قىلىنغان. ھازىر تويىبولدى يولىدىن سايياغ يولىغىچە 500 مېتىر قوش لىنىيىلىك يول ياساپ پۈتتۈرۈلدى. يول ياقىسىغا ئاساسەن ئۆلچەم پونكىتى، سۇ ئېلېكتر ئىدارىسى، رادىئو - تېلېۋىزىيە ئىدارىسى قاتارلىق ئورۇنلار جايلاشقان.

(8) قۇملۇق كوچىسى بۇ كوچا شەرقتىن غەربكە سوزۇلغان بولۇپ، ئومۇمىي ئۇزۇنلۇقى 1350 مېتىر، شەرقتە گۈلباغ تاشقى ئايلاغا يولىدىن باشلىنىپ، غەربتە ناھىيە بازىرىنىڭ سىرتىغا چىقىدۇ. بۇ كوچا 60 - يىللاردا ياسالغان بولۇپ، 1980 - يىلى 10 مېتىر كەڭلىكتىكى ئاسفالت يولغا ئۆزگەرتىلدى، 1988 - يىلى كەڭلىكى 26 مېتىر ئاسفالت يول قىلىپ كېڭەيتىلدى. ماتورلۇق قاتناش ۋاسىتىلىرى يولىنىڭ كەڭلىكى 10 مېتىر، ئىككى تەرەپتىكى ۋېلىسپېت يولىنىڭ كەڭلىكى 3 مېتىر، پىيادىلەر يولىنىڭ كەڭلىكى 3 مېتىر، ئورمان بەلۋاغىنىڭ كەڭلىكى بىر مېتىر كېلىدۇ. يول بويىدا پوچتا - تېلېگراف ئىدارىسى، ناھىيىلىك 3 - باشلانغۇچ مەكتەپ، كىنو - فىلىم تارقىتىش - قويۇش شىركىتى، سوت مەھكىمىسى، جامائەت خەۋپسىزلىكى ئىدارىسى قاتارلىق ئورۇنلار بار.

(9) سېدەباغ كوچىسى بۇ كوچا شەرقتىن غەربكە سوزۇلغان بولۇپ، شەرقتە گۈلباغ يولىدىن باشلىنىپ، غەربتە ناھىيە بازىرىنىڭ سىرتىغا چىقىدۇ، ئومۇمىي ئۇزۇنلۇقى 1950 مېتىر، 1964 - يىلى ياسالغان. 1984 - يىلى 10 مېتىر كەڭلىكتىكى ئاسفالت يول قىلىپ ياسالغانىدى، 1990 - يىلى 3 بۆلەكلىك يولغا كېڭەيتىلدى. يول ياساشقا تاقاشقان ئۆي - ئىمارەتلەر چېقىۋېتىلدى، مەبلەغ يېتىشمىگەنلىكتىن يول ياساش تېخى باشلانمىدى. كوچىنىڭ ئىككى يېقىنىدا كۆپ قىسىمغا ئاھالىلەر ئولتۇراقلاشقان، شەرقىي يېشىدا ئىلمە - توقۇلما زاۋۇتى، يېمەكلىكلەر زاۋۇتى قاتارلىق ئورۇنلار بار.

## 2. ئۆي - ئىمارەت قۇرۇلۇشى

ناھىيە بازىرىدا ئەسلىدە خىش - ياغاچ، خىش - بېتون قۇرۇلمىلىق ئۆيلەر يوق ئىدى، بازاردىكى ئۆيلەرنىڭ ھەممىسى ئاددىي، پاكىز، كېسەك ئۆيلەر ئىدى. تۆمۈرچىلىك دۈككىنى، ئاياغ - باش كىيىم دۈككىنى، ماگىزىنلارنىڭ ئالدى تېمىدىن دېرىزە ئېچىلىپ سودا قىلىناتتى. ئاھالىلەر ئولتۇراق ئۆيىنىڭ تۆت تېمىدا دېرىزە بولمايتتى، تۇڭلۇكتىن يورۇق چۈشەتتى. كۆپ قىسىم ئۆيلەرنىڭ تېمى ياغاچ بىلەن جاھازىلىنىپ ئارىسىغا كېسەك قىستۇرۇلۇپ ئىچى - تېشى لاي بىلەن سۇۋۇلاتتى. بەزى ئۆيلەر پۈتۈنلەي ياغاچ بىلەن جاھازىلىنىپ، يۇلغۇن بىلەن توقۇلۇپ، ئىچى - تېشى لاي بىلەن سۇۋۇلاتتى، بۇ «قۇرما تاملىق ئۆي» دەپ ئاتىلاتتى. ئاز ساندا كېسەك ئۆيلەرمۇ بار ئىدى. 60 - يىللاردا مەكتەپ ئىدارە - ئورگان ئىشخانىسى، ماگىزىنلار خىش - ياغاچ بىلەن سېلىندى؛ 70 - يىللارنىڭ ئاخىرىدا 2 قەۋەتلىك خىش - ياغاچ قۇرۇلمىلىق بىنالار بارلىققا كېلىشكە باشلىدى؛ 80 - يىللاردا ھەر خىل شەكىلدىكى بىنالار ئارقا - ئارقىدىن سېلىنىپ، بازاردىكى ئاساسلىق يوللاردا قاتار - قاتار بىنالار قەد كۆتۈردى. خۇسۇسىي تۇرالغۇ ئۆيلەر 80 - يىللارنىڭ ئاخىرى 90 - يىللارنىڭ

بېشىدا تېز تەرەققىي قىلدى، بۇ ئۆيلەرنىڭ كۆپ قىسمى غىش - يېتۇن قۇرۇلمىلىق، غىش - ياغاچ قۇرۇلمىلىق ئىسارەتلەر ئىدى، ئاز ساندىكى كىشىلەر ئىككى قەۋەتلىك بىنالارنىمۇ سالىدى. 1993 - يىلنىڭ ئاخىرىغا كەلگەندە ناھىيە بازىرىدا 74 بىنا سېلىنىپ، كۆلىمى 721 مىڭ 47 كۋادرات مېتىرغا يەتتى.

### شايار ناھىيە بازىرىدىكى ئۆيلەرنىڭ 1993 - يىلدىكى قۇرۇلمىسى

بىرلىكى: كۋادرات مېتىر

جەدۋەل: 10 - 2

| تۈرى   | جەمئىي  | ئومۇمىي خەلق مۈلۈكچىلىكىدىكى ئورۇنلارنىڭ ئۆزى باشقۇرغان مۈلۈكى | كوللېكتىپ مۈلۈكچىلىكىدىكى ئورۇنلارنىڭ ئۆزى باشقۇرغان مۈلۈكى | خۇسۇسىيلارنىڭ مۈلۈكى | دىنىي ئورۇنلارنىڭ مۈلۈكى |
|--|---|--|---|----------------------|--------------------------|
| تېمىن ناھىيە بازىرىدا                                | جەمئىي  | 721047   | 324821  | 114175               | 950                      |
|  | غىش - يېتۇن قۇرۇلمىلىق                        | 137887   | 103446  | 30266                | 4175                     |
|  | غىش - ياغاچ قۇرۇلمىلىق                        | 273139   | 153445  | 64132                | 54962                    |
|  | كېسەك - ياغاچ قۇرۇلمىلىق                      | 310021   | 67930   | 19777                | 221964                   |
| ئۆيلەرنى قۇرۇش بويىچە تېمىن ناھىيە بازىرىدا          | بىر قەۋەت                                     | 599338   | 238830  | 82642                | 276936                   |
|  | 2 - 3 قەۋەت                                   | 85433  | 58338   | 22910                |                          |
|  | 4 - 5 قەۋەت                                   | 36276  | 27653   | 8623                 |                          |
|  | 50 - يىللار                                   | 5848   |   |                      | 5848                     |
| يېزا ناھىيە بازىرىدا                                 | 60 - يىللار                                   | 65340  | 35000   | 2615                 | 277.25                   |
|  | 70 - يىللار                                   | 162909   | 78601   | 45333                | 38975                    |
|  | 80 - يىللار                                   | 299210   | 113230  | 22816                | 162464                   |
|  | 90 - يىللار                                   | 187740   | 97990   | 43411                | 46089                    |
| ئۆيلەرنى ئىشلىتىش ئورنى بويىچە تېمىن ناھىيە بازىرىدا | جەمئىي  | 720147   | 348207  | 90789                | 281101                   |
|  | سانائەت، قازاناش، ئامبار                      | 87996  | 54057   | 33939                |                          |
|  | سودا، مۇلازىمەت ئۈچۈن ئىشلىتىلگەن             | 153813   | 102340  | 28003                | 23470                    |
|  | ماقارپ، پەن تەتقىقاتىغا ئىشلىتىلگەن           | 94135  | 92730   | 1405                 |                          |
|  | مەدەنىيەت، تەربىيە، كۆڭۈل بېچىشقا ئىشلىتىلگەن | 5705   | 5191  | 514                  |                          |
|  | ئىشخانا قىلغىنى                               | 51278  | 44789   | 5539                 | 950                      |
|  | نۇرالغۇ ئۆي                                   | 328120   | 49100   | 21389                | 257631                   |

|  |  |  |  |        |                           |                                     |
|--|--|--|--|--------|---------------------------|-------------------------------------|
|  |  |  |  | 5682   | ئائىلە سانى               | قۇرۇلۇش ئورۇنلىرىنىڭ ئومۇمىي كۆلىمى |
|  |  |  |  | 24112  | نوپۇسى                    |                                     |
|  |  |  |  | 328120 | قۇرۇلۇش كۆلىمى            |                                     |
|  |  |  |  | 13.6   | كىشى بېشىغا توغرا كەلگىنى |                                     |
|  |  |  |  | 246090 | ئىشلىتىش كۆلىمى           |                                     |
|  |  |  |  | 10.2   | كىشى بېشىغا توغرا كەلگىنى |                                     |
|  |  |  |  | 180466 | تۇرالغۇ كۆلىمى            |                                     |
|  |  |  |  | 7.4    | كىشى بېشىغا توغرا كەلگىنى |                                     |

## شايار ناھىيە بازىرىدىكى بىنالارنىڭ قۇرۇلۇش ئەھۋالى

جەدۋەل: 10 — 3

| بىنا نامى   | سېلىنغان يىلى | قەۋەت سانى | قۇرۇلۇش كۆلىمى (كۋادرات مېتىر) | قۇرۇلۇش قىلىنغان ۋاقىت ئورۇن   | قۇرۇلۇش كۆلىمى | قوغدىنىش تەدبىرلىرى | ئۈسكۈنە |
|---|---------------|------------|--------------------------------|--------------------------------|----------------|---------------------|---------|
| ئەمىنات - سودا كوپىراتىپى غىزىمەت بىناسى            | 1980          | 2          | 1500                           | بازارلىق بىنا - كارلىق شىركىتى | غىش - يېتۈن    | يوق                 | پارلىق  |
| كىنو شىركىتى خىلاڭ غىزىمەت بىناسى                   | 1980          | 2          | 420                            | 1 - بىناكارلىق شىركىتى         | غىش - يېتۈن    | يوق                 |         |
| كىنو شىركىتى تۇرالغۇ بىناسى                         | 1980          | 2          | 390                            | 1 - بىناكارلىق شىركىتى         | غىش - يېتۈن    | يوق                 |         |
| تاشقى سودا شىركىتى غىزىمەت بىناسى                   | 1980          | 2          | 684                            | 1 - بىناكارلىق شىركىتى         | غىش - يېتۈن    | يوق                 | پارلىق  |
| سوت مەھكىمىسى خىلاڭ غىزىمەت بىناسى                  | 1981          | 3          | 560                            | 1 - بىناكارلىق شىركىتى         | غىش - يېتۈن    | يوق                 | پارلىق  |
| يېمەك - ئىچمەك شىركىتى ئۈندۈرۈش بىناسى              | 1981          | 2          | 420                            | 1 - بىناكارلىق شىركىتى         | غىش - يېتۈن    | يوق                 |         |
| ناھىيەلىك مەدەنىيەت سارىيى بىناسى                   | 1982          | 2          | 537                            | 1 - بىناكارلىق شىركىتى         | غىش - يېتۈن    | يوق                 |         |
| يېزا - ئىگىلىك تېخنىكا پونكىتى خىلاڭ غىزىمەت بىناسى | 1982          | 2          | 420                            | 1 - بىناكارلىق شىركىتى         | غىش - يېتۈن    | يوق                 |         |

|   |      |   |        |                                 |             |                 |            |
|---|------|---|--------|---------------------------------|-------------|-----------------|------------|
| 1 - ئوتتۇرا مەك-<br>تەپنىلىك تەجرىبە<br>بىناسى                          | 1982 | 2 | 380    | 1 - بىناكارلىق<br>شىركىتى       | غىش - بېتون | يوق             | پارلىق     |
| تەمىنات - سودا<br>كوپىراتسىيىسى<br>مېھمانخانىسى                         | 1984 | 3 | 1200   | بازارلىق بىنا.<br>كارلىق شىركەت | غىش - بېتون | يوق             | پارلىق     |
| كۈتۈپخانا بىناسى  | 1984 | 3 | 1018   | 1 - بىناكارلىق<br>شىركىتى       | غىش - بېتون | يوق             | پارلىق     |
| سودا - سانائەت<br>بانكىسىنىڭ<br>تىجارەت بىناسى                          | 1984 | 3 | 1300   | 1 - بىناكارلىق<br>شىركىتى       | غىش - بېتون | يوق             | پارلىق     |
| يېزا ئىگىلىك<br>بانكىسىنىڭ<br>تىجارەت بىناسى                            | 1985 | 3 | 1300   | بازارلىق بىنا.<br>كارلىق شىركەت | غىش - بېتون | يوق             | پارلىق     |
| بىلىم ئاشۇرۇش<br>مەكتىپى بىناسى   | 1985 | 2 | 700    | بازارلىق بىنا.<br>كارلىق شىركەت | غىش - بېتون | يوق             | پارلىق     |
| 3 - ئوتتۇرا مەك-<br>تەپ ئوقۇتۇش بى-<br>ناسى                             | 1985 | 2 | 900    | بازارلىق بىنا.<br>كارلىق شىركەت | غىش - بېتون | يوق             | پارلىق     |
| ناھىيىلىك<br>ھۆكۈمەت تۇرالغۇ<br>بىناسى                                  | 1985 | 2 | 250    | بازارلىق بىنا.<br>كارلىق شىركەت | غىش - بېتون | يوق             | پەرلىك پار |
| ماددىي ئەشيا<br>شىركىتى ئۈند-<br>ۋېرسال بىناسى                          | 1985 | 2 | 560    | 1 - بىناكارلىق<br>شىركىتى       | غىش - بېتون | يوق             | پەرلىك پار |
| مىللىي بالىلار<br>باغچىسى بىناسى  | 1985 | 2 | 570    | 1 - بىناكارلىق<br>شىركىتى       | غىش - بېتون | يوق             |            |
| دېھقانچىلىق<br>مەيدانى ئىش<br>بېجىرىش ئورنى-<br>نىڭ تۇرالغۇ بىنا-<br>سى | 1985 | 2 | 742    | 1 - بىناكارلىق<br>شىركىتى       | غىش - بېتون | يوق             | پەرلىك پار |
| ئورمانچىلىق<br>مەيدانى ئىشخانا<br>بىناسى                                | 1986 | 4 | 960    | جياڭسۇ خەي-<br>جېن              | غىش - بېتون | يوق             | پارلىق     |
| كىنو - تىياتىرخانا  | 1982 | 3 | 3469.2 | جياڭسۇ خەي-<br>جېن              | غىش - بېتون | يوق             | پارلىق     |
| ھۆكۈمەت خىزم-<br>ەت بىناسى  | 1986 | 5 | 2650   | جياڭسۇ خەي-<br>جېن              | غىش - بېتون | مۇستەھكەملەنگەن | پارلىق     |
| ناھىيىلىك<br>پارتكومنىڭ خىزم-<br>ەت بىناسى                              | 1985 | 4 | 2250   | جياڭسۇ خەي-<br>جېن              | غىش - بېتون | مۇستەھكەملەنگەن | پارلىق     |
| خەلق قۇرۇلتىيى<br>خىزمەت بىناسى   | 1984 | 3 | 639.2  | جياڭسۇ خەي-<br>جېن              | غىش - بېتون | يوق             | پارلىق     |
| مالىيە ئىدارىسى-<br>نىڭ خىزمەت<br>بىناسى                                | 1986 | 3 | 800    | بازارلىق بىنا.<br>كارلىق شىركەت | غىش - بېتون | يوق             | پارلىق     |



|  |      |   |      |   |             |     |        |
|--|------|---|------|---|-------------|-----|--------|
| سودا - سانائەت<br>بانكىسىنىڭ<br>ئاقىلىلىرىنىڭ<br>بىناسى    | 1986 | 2 | 500  | بازارلىق بىنا -<br>كارلىق شىركىتى<br>تى | غىش - بېتون | يوق | پارلىق |
| خەلق ئىشلىرى<br>ئىدارىسى كاتتۇ<br>شىركىتىنىڭ<br>بىناسى     | 1986 | 3 | 767  | 1 - بىناكارلىق<br>شىركىتى               | غىش - بېتون | يوق | پارلىق |
| ناھىيىلىك<br>دوختۇرخانىنىڭ<br>پاتاق بىناسى                 | 1986 | 3 | 2800 | 1 - بىناكارلىق<br>شىركىتى               | غىش - بېتون | يوق | پارلىق |
| پەن - تېخنىكا<br>خىزمەت بىناسى                             | 1986 | 3 | 762  | 1 - بىناكارلىق<br>شىركىتى               | غىش - بېتون | يوق | پارلىق |
| ناھىيىلىك<br>دوختۇرخانىنىڭ<br>لابوراتورىيە بىنا -<br>سى    | 1986 | 3 | 477  | 1 - بىناكارلىق<br>شىركىتى               | غىش - بېتون | يوق | پارلىق |
| 1 - بىناكارلىق<br>شىركىتىنىڭ<br>خىزمەت بىناسى              | 1986 | 2 | 350  | 1 - بىناكارلىق<br>شىركىتى               | غىش - بېتون | يوق |        |
| تەمىنات - سودا<br>كوپىراتىپىنىڭ<br>تىجارەت بىناسى          | 1987 | 3 | 1200 | بازارلىق بىنا -<br>كارلىق شىركىتى<br>تى | غىش - بېتون | يوق | پارلىق |
| مىللىي شىپاخانىدە<br>نىڭ كېسەلخانىسى                       | 1987 | 3 | 2300 | بازارلىق بىنا -<br>كارلىق شىركىتى<br>تى | غىش - بېتون | يوق | پارلىق |
| سودا - سانائەت<br>بانكىسىنىڭ<br>تۇرالغۇ بىناسى             | 1987 | 3 | 536  | 1 - بىناكارلىق<br>شىركىتى               | غىش - بېتون | يوق | پارلىق |
| تەمىنات - سودا<br>شىركىتى بىناسى                           | 1987 | 3 | 750  | 2 - بىناكارلىق<br>شىركىتى               | غىش - بېتون | يوق | پارلىق |
| تېببىي دورا شىركىتى<br>نىڭ ئۆيى -<br>سالى بىناسى           | 1988 | 3 | 1300 | بازارلىق بىنا -<br>كارلىق شىركىتى<br>تى | غىش - بېتون | يوق |        |
| ئاشلىق ئىدارىسى<br>خىزمەت بىناسى                           | 1988 | 4 | 2100 | بازارلىق بىنا -<br>كارلىق شىركىتى<br>تى | غىش - بېتون | يوق | پارلىق |
| يېزا ئىگىلىك<br>ماشىنىلىرى<br>شىركىتىنىڭ<br>تىجارەت بىناسى | 1988 | 3 | 1200 | بازارلىق بىنا -<br>كارلىق شىركىتى<br>تى | غىش - بېتون | يوق | پارلىق |
| بازارلىق ھۆكۈمەت<br>خىزمەت بىنا -<br>سى                    | 1988 | 3 | 1200 | بازارلىق بىنا -<br>كارلىق شىركىتى<br>تى | غىش - بېتون | يوق |        |
| دېھقانچىلىق<br>ئىدارىسىنىڭ<br>ئۆيى -<br>سالى بىناسى        | 1988 | 3 | 1327 | 1 - بىناكارلىق<br>شىركىتى               | غىش - بېتون | يوق | پارلىق |
| سودا ئىدارىسىنىڭ<br>ئۆيى -<br>سالى بىناسى                  | 1988 | 2 | 396  | 1 - بىناكارلىق<br>شىركىتى               | غىش - بېتون | يوق |        |

|  |      |   |      |                              |             |             |        |
|--|------|---|------|------------------------------|-------------|-------------|--------|
| 1 - ئوتتۇرا مەدەنىيەتنىڭ ئوقۇتۇش بىناسى                    | 1988 | 3 | 3300 | 4 - بىناكارلىق شىركىتى       | غىش - يېتون | يوق         | پارلىق |
| ئامانەت - قەرز كوپىراتىپىنىڭ تىجارەت بىناسى                | 1988 | 3 | 730  | 4 - بىناكارلىق شىركىتى       | غىش - يېتون | يوق         |        |
| مۇغۇرتا شىركەتتىنڭ غىزەت بىناسى                            | 1989 | 3 | 686  | بازارلىق بىنا كارلىق شىركەتى | غىش - يېتون | يوق         | پارلىق |
| باچ ئىدارىسىنىڭ غىزەت بىناسى                               | 1989 | 3 | 926  | 1 - بىناكارلىق شىركىتى       | غىش - يېتون | يوق         | پارلىق |
| سودا ئىدارىسىنىڭ غىزەت بىناسى                              | 1989 | 2 | 496  | 1 - بىناكارلىق شىركىتى       | غىش - يېتون | يوق         | پارلىق |
| سودا - سانائەتنى مەمۇرىي باشقۇرۇش ئىدارىسىنىڭ غىزەت بىناسى | 1989 | 3 | 1215 | 1 - بىناكارلىق شىركىتى       | غىش - يېتون | قوللىنىلغان | پارلىق |
| تولەك بىلەن تەمىنلەش شىركىتىنىڭ غىزەت بىناسى               | 1989 | 3 | 754  | 1 - بىناكارلىق شىركىتى       | غىش - يېتون | قوللىنىلغان | پارلىق |
| ئىگىرىچى كۆچمىسى سودا بىناسى                               | 1989 | 2 | 250  | 1 - بىناكارلىق شىركىتى       | غىش - يېتون | قوللىنىلغان | پارلىق |
| خەلق سودا ماركىسى بىناسى                                   | 1989 | 3 | 1500 | 2 - بىناكارلىق شىركىتى       | غىش - يېتون | قوللىنىلغان | پارلىق |
| يولۇچى توشۇش بېكىتى بىناسى                                 | 1989 | 2 | 510  | 4 - بىناكارلىق شىركىتى       | غىش - يېتون | قوللىنىلغان | پارلىق |
| ئەمگەك مۇلازىمەت شىركىتىنىڭ ئۇنىۋېرسال بىناسى              | 1989 | 3 | 1080 | 4 - بىناكارلىق شىركىتى       | غىش - يېتون | قوللىنىلغان | پارلىق |
| خەلق بانكىسىنىڭ غىزەت بىناسى                               | 1990 | 5 | 1030 | بازارلىق بىنا كارلىق شىركەتى | غىش - يېتون | قوللىنىلغان | پارلىق |
| قاتناش ئىدارىسىنىڭ ئائىلىلىكلەر بىناسى                     | 1990 | 5 | 800  | بازارلىق بىنا كارلىق شىركەتى | غىش - يېتون | قوللىنىلغان | پارلىق |
| 2 - ئاھالە كومىتېتى غىزەت بىناسى                           | 1990 | 3 | 700  | بازارلىق بىنا كارلىق شىركەتى | غىش - يېتون | قوللىنىلغان | پارلىق |
| تېلېۋىزىيە ئىستانسىسىنىڭ غىزەت بىناسى                      | 1990 | 2 | 487  | 1 - بىناكارلىق شىركىتى       | غىش - يېتون | يوق         | پارلىق |
| تۈرلۈك ماللار شىركىتىنىڭ تۈپ سېتىش بۆلۈمىنىڭ بىناسى        | 1990 | 2 | 422  | 1 - بىناكارلىق شىركىتى       | غىش - يېتون | قوللىنىلغان | پارلىق |

|            |             |             |                                   |      |   |      |   |
|------------|-------------|-------------|-----------------------------------|------|---|------|---|
| پارلىق     | قوللىنىلغان | غىش - يېتون | 1 - بىناكارلىق<br>شىركىتى         | 250  | 2 | 1990 | تىككۈچىلىك<br>كوپىراتسىيىلىك<br>ئۇنىۋېرسال بىناسى               |
| پارلىق     | قوللىنىلغان | غىش - يېتون | 4 - بىناكارلىق<br>شىركىتى         | 1100 | 3 | 1990 | قۇرۇلۇش بانكىسى<br>خىمىيەلىك ئۇنىۋېرسال<br>سال بىناسى           |
| پارلىق     | قوللىنىلغان | غىش - يېتون | 2 - بىناكارلىق<br>شىركىتى         | 600  | 3 | 1990 | ئاشلىق - ياغ 1 -<br>دۇكانلىرىنىڭ<br>بىناسى                      |
| پارلىق     | قوللىنىلغان | غىش - يېتون | بازارلىق بىنا -<br>كارلىق شىركىتى | 600  | 2 | 1991 | بازارلىق ئورمان<br>باشقۇرۇش پونكىتى<br>خىمىيەلىك بىناسى         |
| پارلىق     | قوللىنىلغان | غىش - يېتون | 1 - بىناكارلىق<br>شىركىتى         | 1270 | 4 | 1991 | پاچ ئىدارىسىنىڭ<br>تۇرالغۇ بىناسى                               |
| پارلىق     | قوللىنىلغان | غىش - يېتون | 1 - بىناكارلىق<br>شىركىتى         | 800  | 2 | 1991 | 2 - يېنىك سانا -<br>تەت ئىدارىسىنىڭ<br>خىزمەت بىناسى            |
| پارلىق     | قوللىنىلغان | غىش - يېتون | 1 - بىناكارلىق<br>شىركىتى         | 1536 | 2 | 1991 | ئىشلەپچىقىرىش<br>ۋاسىتىلىرى<br>شىركىتى ئۈندە -<br>ۋېرسال بىناسى |
| پارلىق     | قوللىنىلغان | غىش - يېتون | 2 - بىناكارلىق<br>شىركىتى         | 750  | 2 | 1991 | يېزا ئىگىلىك<br>ماشىنىلىرى<br>ئىدارىسىنىڭ<br>ئۇنىۋېرسال بىناسى  |
| پەرلىك پار | قوللىنىلغان | غىش - يېتون | 4 - بىناكارلىق<br>شىركىتى         | 982  | 2 | 1991 | پوچتا - تېلېگرافى<br>ئىدارىسىنىڭ<br>تۇرالغۇ بىناسى              |
| پارلىق     | قوللىنىلغان | غىش - يېتون | بازارلىق بىنا -<br>كارلىق شىركىتى | 1900 | 3 | 1992 | پىلانلىق تۇغۇت<br>كومىتېتىنىڭ<br>خىزمەت بىناسى                  |
| پارلىق     | قوللىنىلغان | غىش - يېتون | بازارلىق بىنا -<br>كارلىق شىركىتى | 4000 | 5 | 1992 | مىللىي سودا<br>ئۇنىۋېرسال بىنا -<br>سى                          |
| پارلىق     | قوللىنىلغان | غىش - يېتون | 1 - بىناكارلىق<br>شىركىتى         | 1009 | 3 | 1993 | خەلق بانكىسىنىڭ<br>تۇرالغۇ بىناسى                               |
| پارلىق     | قوللىنىلغان | غىش - يېتون | 1 - بىناكارلىق<br>شىركىتى         | 482  | 2 | 1993 | قاتناش چولغا تەت -<br>رىتى خىزمەت<br>بىناسى                     |
| پارلىق     | قوللىنىلغان | غىش - يېتون | 1 - بىناكارلىق<br>شىركىتى         | 2244 | 5 | 1993 | ئېلېكتر ئېنېرگىيە<br>شىركىتى<br>تۇرالغۇ بىناسى                  |
| پارلىق     | قوللىنىلغان | غىش - يېتون | 2 - بىناكارلىق<br>شىركىتى         | 1337 | 4 | 1993 | ئۇرۇقچىلىق<br>پونكىتى ئۇنىۋېرسال<br>سال بىناسى                  |
| پارلىق     | قوللىنىلغان | غىش - يېتون | 2 - بىناكارلىق<br>شىركىتى         | 1780 | 3 | 1993 | قۇرۇلۇش بانكىسى<br>خىمىيەلىك ئۇنىۋېرسال<br>سال بىناسى           |
| پارلىق     | قوللىنىلغان | غىش - يېتون | 2 - بىناكارلىق<br>شىركىتى         | 453  | 3 | 1993 | 1 - ياغ زاۋۇتى<br>ئۇنىۋېرسال بىنا -<br>سى                       |

## 3. ئاممىۋى مۇئەسسەسەلەر

## (1) توك بىلەن تەمىنلەش

50 - يىللارنىڭ ئاخىرىدا ناھىيە بازىرىدا ئېلېكتر ئىستانسىسى قۇرۇلۇپ («قىزىلباغ يېزا ئېلېكتر ئىستانسىسى» دەپ ئاتالدى)، دېزىلماتوردا ھەر كۈنى كەچتە 4 سائەت توك چىقىرىلىپ، ناھىيە بازىرى يورۇتىلدى. كېيىن بۇ ئېلېكتر ئىستانسىسى تاقىلىپ، «شەرق قىزاردى» ئېلېكتر ئىستانسىسىنىڭ توكى ناھىيە بازىرىنى يورۇتۇش ئۈچۈن ئىشلىتىلدى. كارخانا، زاۋۇتلار ئۆزلىرىنىڭ دېزىلماتورى ئارقىلىق توك چىقىرىپ ئىشلەپچىقىرىش بىلەن شۇغۇللاندى. 1975 - يىلى ترانسفورماتور پونكىتى قۇرۇلدى، كېيىن يېزا توك يوللاش تورى يىلدىن يىلغا كېڭەيتىلدى. 1993 - يىلى تارسىم يېزىسى، تويىبولى يېزىسى، جەنۇبىي تارسىدىكى ھەر قايسى كەنتلەر ۋە 1، 2 - چارۋىچىلىق فېرمىلىرى ئۆز ئالدىغا توك چىقارغاننى ھېسابقا ئالمىغاندا، بازار رايونى ۋە ھەر قايسى يېزا، مەيدان، ئاھالىلەر زىچ توپلانغان كەنتلەرنىڭ ھەممىسىگە توك يەتكۈزۈلدى.

## (2) سۇ بىلەن تەمىنلەش

60 - يىللاردىن ئىلگىرى ناھىيە بازىرىدىكى ئاھالىلەر كۆل سۈيى ئىچىپ كەلگەنىدى. 1974 - يىلى ناھىيىلىك سۇ - ئېلېكتر ئىدارىسىدا قۇدۇق قېزىش ئەترىتى قۇرۇلدى. ناھىيە بازىرىدىكى ئىدارە - ئورگانلارنىڭ ئائىلىلىك رايونىدا ئوتتۇراھال، چوڭقۇر قۇدۇقتىن 27 سى قېزىلدى. (چوڭقۇرلۇقى 75 — 85 مېتىرغىچە)، 5 مېتىر ئېگىزلىكتىكى ئاددىي سۇ مۇنارى ياسىلىپ، سۇلياۋ تۇرۇبا ياتقۇزۇلدى، شايار بازىرىدا تۇرۇبا سۈيى بارلىققا كەلدى. ئوتتۇراھال، چوڭقۇر قۇدۇق سۈيىنىڭ تەركىبىدە فتور بىر قەدەر كۆپ، سىنېراللىشىش دەرىجىسى ئېغىر بولۇپ، كىشىلەرنىڭ سالامەتلىكىگە تەسىر يەتكۈزەتتى، چوڭقۇر قۇدۇق سۈيىنىڭ سۈپىتى بىر قەدەر ياخشى، زىيانلىق ماددىلار 1% تىن تۆۋەن بولدى. شۇڭا 1984 - يىلى تۇرۇبا سۈيى شىركىتى قۇرۇلۇپ، ئاھالىلەر چوڭقۇر قۇدۇق سۈيى بىلەن تەمىنلەندى. 1985 - يىلى ئاپتونوم رايونلۇق گېئولوگىيە قىدىرىپ تەكشۈرۈش شىركىتى 117 مېتىر، 118 مېتىر چوڭقۇرلۇقتا 2 قۇدۇق قازدى؛ 1987 - يىلى سىغىمى 500 كۇب مېتىر كېلىدىغان سۇنى سۈزۈلدۈرۈش كۆلچىكى، 2 - دەرىجىلىك بېسىم كۈچەيتكۈچ ناسوسخانا ياسىلىپ، سۇ زاۋۇتى قۇرۇلدى. شۇ مەزگىلدە 3125 مېتىر غول تۇرۇبا ياتقۇزۇلۇپ، سۇ قايتىش تۇرۇبا تورى ھاسىل قىلىندى؛ 1989 - يىلى تارماق تۇرۇپلار بىلەن ھەر قايسى ئورۇنلارنىڭ ئايرىم تۇرۇپلىرى تۇتاشتۇرۇلۇپ، رەسمىي ئىشقا كىرىشتۈرۈلدى. 1990 - يىلى 2 - قارارلىق تۇرۇبا تورى ياتقۇزۇلدى، بۇنىڭ ئۇزۇنلۇقى 1575 مېتىر كېلىدۇ؛ 1993 - يىلى سانائەت رايونىنىڭ تۇرۇبا تورى

ماشىنىلاشقان قۇدۇق سۈيى تەركىبىدىكى فتور مىقدارى

جەدۋەل: 10 — 4

| ئورۇنلار               | تەكشۈرۈلگەن قۇدۇقلار | فتور تەركىبى مىللىگىرام/لىتىردىن تۆۋەن بولغانلار | فتور تەركىبى 1 ~ 2 مىللىگىرام/لىتىر | فتور تەركىبى 2 ~ 5 مىللىگىرام/لىتىر |
|------------------------|----------------------|--|-------------------------------------|-------------------------------------|
| شايار بازىرى           | 37                   | 21   | 12                                  | 4                                   |
| گۈلباغ يېزىسى          | 8                    | 5  | 3                                   |                                     |
| تويىبولى يېزىسى        | 15                   | 2  | 9                                   | 4                                   |
| نۇرباغ يېزىسى          | 6                    | 5  | 1                                   |                                     |
| قىزىلباغ يېزىسى        | 12                   | 5  | 2                                   | 5                                   |
| قابۇلور يېزىسى         | 6                    | 2  | 2                                   | 2                                   |
| تارسىم يېزىسى          | 9                    | 1  | 5                                   | 3                                   |
| 2 - چارۋىچىلىق فېرمىسى | 6                    | 1  | 2                                   | 3                                   |
| جەمئىي                 | 99                   | 42   | 36                                  | 21                                  |

تۇتاشتۇرۇلدى، بۇنىڭ ئۇزۇنلۇقى 1370 مېتىر كېلىدۇ. 1993 - يىلىغىچە جەمئىي 41.60 كىلومېتىر تۇرۇبا قۇراشتۇرۇلدى، سۇ ئىشلىتىشنىڭ ئومۇملىشىش نىسبىتى %80 كە، سۇ ئىستېمال قىلىدىغان نوپۇس 22 مىڭغا يەتتى، سۇ بىلەن تەمىنلەش كۆپ بولغاندا كۈنىگە 2000 توننا، سۇ بىلەن تەمىنلەش ئاز بولغاندا كۈنىگە 880 توننا بولدى.

80 - يىللاردىن ئىلگىرى يېزا - كەنتلەردە ئادەم ۋە چارۋىچىلار پۈتۈنلەي كۆل ۋە ئېرىق سۈيى ئىچەتتى. 80 - يىللاردىن كېيىن قۇدۇق سۈيى ئىشلىتىش باشلاندى، نىسبىتى %30 كە يەتمەيتتى. 90 - يىللاردا «ئىچىملىك سۈيى ياغىشلاش قۇرۇلۇشى» باشلىنىپ، قىزىلبايراق يېزىسى، تويىبولدى يېزىسىدىكى بىر قىسىم كەنتلەردە تۇرۇبا سۈيى بارلىققا كەلدى. 1993 - يىلىنىڭ ئاخىرىدا تارىم يېزىسىنىڭ ئىتتىپاق كەنتىدە تۇرۇبا سۈيى يۈرۈشلەشتۈرۈلگەن ماشىنىلاشقان قۇدۇق ياسالدى.

### (3) سودا بازىرى

60 - يىللاردىن ئىلگىرى ناھىيە بازىرىدا مۇقىم سودا بازىرى يوق ئىدى، ھەر بازار كۈنىدە يايىملار يول بويىغا يېيىلىپ، سودا قىلىناتتى، 1972 - يىلىدىن باشلاپ يېزا ئىگىلىك مەھسۇلاتلىرى بازىرى قۇرۇلۇشقا باشلىدى، 1993 - يىلىغا كەلگەندە 4 يەردە سودا بازىرى بار بولدى.

يېزا ئىگىلىك مەھسۇلاتلىرى بازىرى بۇ بازار 1972 - يىلى قۇرۇلغان، سايياغ يولىنىڭ شەرقىي تەرىپىگە جايلاشقان، كۆلىمى 10 مىڭ 104.20 كۋادرات مېتىر كېلىدۇ، ئاساسەن كۆكتات، مېۋە، ئاشلىق، توخۇ، ئۆردەك، بېلىق، تۇخۇم، كالا - قوي گۆشى قاتارلىق يېزا ئىگىلىك ۋە قوشۇمچە كەسىپ مەھسۇلاتلىرى سېتىلىدۇ.

مەركىزىي سودا بازىرى بۇ بازار 1985 - يىلى قۇرۇلغان، تېرەك كوچىسىنىڭ غەربىي شىمالىغا جايلاشقان، كۆلىمى 1766.9 كۋادرات مېتىر، تۆت ئەتراپىدا 97 ئېغىز ئۆي، 81 لاپاس، 20 نەچچە ئاشخانا بار، ئۇنىڭدىن باشقا يەنە سودا - سانائەت بانكىسىنىڭ پۇل ئامانەت پونكىتى، سودا - سانائەتنى مەمۇرىي باشقۇرۇش پونكىتى بار، بۇ بازار 1985 - يىلىدىن ئىلگىرى جەنۇبىي شىنجاڭدىكى شەكلى كۆركەم، كۆلىمى زور، ئورۇنلاشتۇرۇلۇشى مۇۋاپىق بولغان سودا بازارلىرىنىڭ بىرى ئىدى. بازار كۈنلىرى ھەر يەردىن كەلگەن سودىگەرلەر بازارغا يىغىلىدۇ، بۇ بازاردا، گىلەم، ئاياغ - باش كىيىم، كىيىم - كېچەك، رەخت، ھەر خىل ئۇششاق تاۋارلارنىڭ ھەر قاندىقى تېپىلىدۇ، كۈنىگە نەچچە 10 مىڭ ئادەم كېلىپ كېتىدۇ.

مال بازىرى بۇ بازار نەچچە قېتىم يۆتكەلگەن، 1989 - يىلى سايياغ يولىنىڭ جەنۇبىي بېشىنىڭ شەرق تەرىپىگە مۇقىملاشتۇرۇلغان، كۆلىمى 26 مىڭ 640 كۋادرات مېتىر كېلىدۇ، مەخسۇس قوي، كالا، ئات، ئېشەك، قېچىر قاتارلىق چارۋىلار ئېلىپ - سېتىلىدۇ.

ئوتۇن - سامان بازىرى بۇ بازار 1990 - يىلى قۇرۇلغان، كۆنچى مەھەللىسى كوچىسىنىڭ شىمالىغا جايلاشقان، كۆلىمى 3998 كۋادرات مېتىر، ئوتۇن - سامان، ياغاچ ماتېرىياللار ئېلىپ - سېتىلىدۇ. بازار كۈنلىرى ئىگەرچى كوچىسى، سايياغ يولى، چىنە باغ كوچىلىرىدىمۇ سودا بولىدۇ.

### (4) ناھىيە بازىرىنىڭ قاتناش ئەھۋالى

1964 - يىلىدىن ئىلگىرى باشقا ناھىيىلەرگە قاتنايدىغان يولۇچىلار ئاپتوموبىلى ھەپتىدە بىرلا قېتىم ماقاتتى، يوللار پاتقاق بولۇپ كەتكەن پەسىللەردە نورمال قاتنىيالىمايتتى. ماددىي ئەشيانى توشۇشتا 2 - يېنىك سانائەت ئىدارىسىنىڭ ئۇلاغ ترانسپورت كوپىراتىپىغا تايىنىلاتتى. 1964 - يىلى ناھىيىلىك پارتكومغا «بېيجىڭ 212» ماركىلىق جىپتىن بىرى سەپلەپ بېرىلدى، سۇ - ئېلېكتر ئىدارىسى «گاز» ماركىلىق ماشىنىدىن بىرىنى، «ئازاد» ماركىلىق ماشىنىدىن 3 نى سېتىۋالدى. 1976 - يىلى ناھىيىلىك ترانسپورت شىركىتى قۇرۇلدى. 1993 - يىلىغا كەلگەندە ناھىيىلىك ترانسپورت شىركىتى، ناھىيىلىك بىرلەشمە ترانسپورت



شىركىتى، تەمىنات - سودا كوپىراتىپى ئاپتوموبىل ئەترىتى، ئاشلىق ئىدارىسى ئاپتوموبىل ئەترىتىدىن ئىبارەت 4 ترانسپورت ئورنى بارلىققا كەلدى، يولۇچى توشۇش ئەۋجىگە چىققان چاغدا، يولۇچىلارنىڭ تۇرۇپ قېلىشىنىڭ ئالدىنى ئېلىش ئۈچۈن، ئىسپىنا قوشۇپ ئىشلىگەن ئاپتوموبىللار ئۈزۈلمەي مېڭىپ تۇرىدىغان بولدى. ناھىيىلىك يولۇچى توشۇش بېكىتى خەلق يولىنىڭ شىمالىي بېشىنىڭ شەرقىگە جايلاشقان. ماشىنا كۈتۈش ئۆيىنىڭ قۇرۇلۇش كۆلىمى 431.2 كۋادرات مېتىر، ئاپتوموبىل توختىتىش مەيدانىنىڭ كۆلىمى 5000 كۋادرات مېتىر كېلىدۇ، ئۈرۈمچى، كورلا، ئاقسۇغا كۈندە بىر نۆۋەت يولۇچىلار ئاپتوبۇسى ماڭىدىغان بولدى، كۇچا، توقسۇ ۋە ھەر قايسى يېزىلارغا نۆۋەتچى ئاپتوموبىل كۈنىگە 10 نەچچە قېتىم ماڭىدىغان بولدى، 1992-يىلى ناھىيە بويىچە توشۇلغان يولۇچى 798 مىڭ 720 ئادەم (قېتىم)غا، يۈك 118 مىڭ 320 توننا - كىلومېتىرغا يەتتى.

ناھىيە بازىرىدا ۋىلىسپىت ئاساسلىق قاتناش قورالى ھېسابلىنىدۇ، 4 چاقىلىق ئات ھارۋىلىرىمۇ بار، بېكەتتە ئۇلاغ ھارۋىلىرى بىلەن يولۇچىلار ۋە ماللار توشۇلىدۇ، 1987 - يىلدىن كېيىن موتېسىكلىت پەيدىنپەي كۆپەيدى. ناھىيە بازىرىدىكى يوللارنىڭ كۆلىمى 283.20 موغا يېتىپ، ناھىيە بازىرى ئومۇمىي كۆلىمىنىڭ %4.1ىنى ئىگىلىدى، كىشى بېشىغا توغرا كەلگەن يول كۆلىمى 9.45 كۋادرات مېتىرغا يەتتى.

(5) مەدەنىيەت - تەنتەربىيە مۇئەسسەسىلىرى (تەپسىلاتىنى مەدەنىيەت - تەنتەربىيە قىسمىدىن كۆرۈۋېلىڭ).

(6) مائارىپ مۇئەسسەسىلىرى (تەپسىلاتىنى مائارىپ قىسمىدىن كۆرۈۋېلىڭ).

#### 4. كۆكەرتىش

شايار ناھىيە بازىرى رايونىنىڭ كۆلىمى كىچىك بولسىمۇ، لېكىن يېشىللىق بىلەن قاپلىنىشى ناھايىتى ياخشى ئىدى، يولنىڭ ئىككى يېقىدىكى ئاسمان پەلەك ئۆسكەن كۆك تېرەك، ئاق تېرەك، شىنجالا تېرىكى كۈن بويى يولغا قويۇق سايە تاشلاپ تۇراتتى. 60 - يىللارنىڭ ئاخىرىدا بازار رايونىنىڭ قۇرۇلۇش سۈرئىتى تېزلەشتى. يوللار كېڭەيتىلىپ رېمونت قىلىندى. كۆپلىگەن دەرەخلەر كېسىۋېتىلدى، 80 - يىللاردا يوللار يەنە بىر قېتىم كېڭەيتىلىپ، يەنە نۇرغۇن دەرەخلەر كېسىۋېتىلدى، يېڭى تىكىلگەن كۆچەتلەر تېخى تولۇق يېتىلمىدى. 1992-يىلىنىڭ ئاخىرىغا كەلگەندە شايار بازىرىنىڭ يېشىللىق بىلەن قاپلىنىش نىسبىتى %10.1كە، ئومۇمىي كۆلىمى 35.4 گېكتارغا يەتتى، بۇنىڭ ئىچىدە باغۋارلاناشتۇرۇلغان يەر 21 گېكتار، ئاممىۋى كۆكۈلمەيدان 7 گېكتار، ئورمان بەلۋېغى، ئايرىش بەلۋېغىنىڭ كۆلىمى 7.4 گېكتار، كۆكەرتىش كۆلىمى ئادەم بېشىغا 10.82 كۋادرات مېتىردىن توغرا كېلىپ، دۆلەت بەلگىلىگەن، ئادەم بېشىغا توغرا كەلگەن كۆكەرتىش كۆلىمى 7 ~ 11 كۋادرات مېتىر بولۇش ئۆلچىمىگە ئاساسىي جەھەتتىن يەتتى، ناھىيە بازىرىدىكى خەلق يولىنىڭ شىمالىي بېشىنىڭ غەربىدە 19 گېكتار كېلىدىغان بىر باغ بار. بۇ باغنىڭ كۆكەرتىشكە كىرىشتۈرۈلگەن ۋاقتى قىسقا بولغاچقا، كۆكەرتىش ئۈنۈمى تېخىچە كۆرۈنەرلىك بولمىدى.

#### 3 § . بىناكارلىق

شايار ناھىيىسىدە كەسپىي بىناكارلىق قوشۇنى 1962 - يىلى بارلىققا كەلدى. بۇنىڭدىن ئىلگىرى يېزا-

كەنت ۋە ناھىيە بازىرىدا ئاساسەن ئاددىي، كېسەك - ياغاچ قۇرۇلمىلىق، بىر قەۋەتلىك ئۆيلەر سېلىناتتى. دېھقانلار بوش ۋاقىتلىرىدا قۇرۇلۇش قىلىش بىلەن شۇغۇللانغانى. 1960 - يىلىدىن 1962 - يىلغىچە بولغان ئارىلىقتا بىر تۈركۈم تۆمۈريول ئىشچىلىرى قىسقارتىلىپ، شايار ناھىيىسىدە دېھقانچىلىق بىلەن شۇغۇللىنىشقا ئەۋەتىلدى. بۇنىڭ ئىچىدىكى بىر قىسىملىرى ناھىيىلىك قول ھۈنەرۋەنلەر بىرلەشمە كوئىراتىپىدا بىناكارلىق بىلەن شۇغۇللىنىشقا ئورۇنلاشتۇرۇلۇپ، بىناكارلىق كوئىراتىپى قۇرۇلدى، شۇنىڭ بىلەن كەسپىي بىناكارلىق قوشۇنى رەسمىي بارلىققا كەلدى. ئۇ ۋاقىتتا قۇرۇلۇش تېخنىكا خادىملىرىمۇ، تېخنىك ئىشچىلارمۇ كەم ئىدى. چېلەك، ئەپكەش، قول ھارۋىسى، ياغاچ جازا قاتارلىق ئاددىي قوراللار بىلەن كېسەك - ياغاچ قۇرۇلمىلىق، بىر قەۋەتلىك ئۆيلەرنىلا سالغىلى بولاتتى. بىناكارلىق ئىشلىرىنىڭ تەرەققىي قىلىشىغا ئەگىشىپ، بىناكارلىق قوشۇنى ئۆزلۈكسىز زورايىدى، ئۆسكۈنىلەر پەيدىنپەي يېتىلدى. 1993 - يىلغا كەلگەندە بىناكارلىق شىركىتىدىن 4 بارلىققا كەلدى، تۇراقلىق مۈلكىنىڭ قىممىتى 903 مىڭ يۈەنگە، كەسپكارى 294 كە يەتتى.

### 1. شايار ناھىيىلىك 1 - بىناكارلىق - قۇراشتۇرۇش شىركىتى

بۇ ئەسلىدە ناھىيىلىك قول ھۈنەرۋەنلەر بىرلەشمە كوئىراتىپىنىڭ بىناكارلىق كوئىراتىپى ئىدى. 1980 - يىلى ناھىيىلىك ئىنقىلابىي كومىتېتىنىڭ مۇزاكىرە قىلىپ بېكىتىشى بىلەن، شايار ناھىيىلىك بىناكارلىق شىركىتى بولۇپ قۇرۇلدى، ئۇ ناھىيىلىك 2 - يېنىك سانائەت ئىدارىسىگە قارايدىغان كوللېكتىپ مۈلۈكچىلىكىدىكى ئورۇن بولدى. 1989 - يىلى ناھىيە بازىرىدىكى ھەر قايسى بىناكارلىق شىركەتلىرىنىڭ نامىنى بىرلىككە كەلتۈرۈش يۈزىسىدىن بۇ ئورۇنغا «شايار ناھىيىلىك 1 - بىناكارلىق - قۇراشتۇرۇش شىركىتى» دەپ نام بېرىلدى. 1993 - يىلغا كەلگەندە، ئىشچى - خىزمەتچى 107 گە (بۇنىڭ ئىچىدە باشقۇرغۇچى 15، تېخنىك 15)، تۇراقلىق مۈلكى 463 مىڭ يۈەنگە يەتتى، 35 بىنا سالىدى، بۇلارنىڭ ئومۇمىي كۆلىمى 27 مىڭ 557 كۋادرات مېتىرغا يەتتى.

### 2. شايار ناھىيىلىك 2 - بىناكارلىق شىركىتى

1984 - يىلى يېزا - بازار كارخانىلىرى ئىدارىسى بىناكارلىق شىركىتى قۇرۇلدى، 1989 - يىلى ئۇنىڭ نامى «شايار ناھىيىلىك 2 - بىناكارلىق شىركىتى» گە ئۆزگەرتىلدى. 1993 - يىلغا كەلگەندە ئىشچى - خىزمەتچىسى 75 گە (بۇنىڭ ئىچىدە باشقۇرغۇچى 13، تېخنىك 16)، تۇراقلىق مۈلكى 200 مىڭ يۈەنگە، تۈرلۈك قۇرۇلۇش ماشىنىلىرى 11 گە يەتتى، 8 بىنا سالىدى، ئۇلارنىڭ ئومۇمىي كۆلىمى 7952 كۋادرات مېتىر كېلىدۇ.

### 3. بازارلىق بىناكارلىق شىركىتى (3 - بىناكارلىق شىركىتى)

1964 - يىلى شايار بازارلىق خەلق ھۆكۈمىتى بىناكارلىق ئەترىتى قۇردى، 1971 - يىلى «بىرگە زەرەپ بېرىش، ئۆچكە قارشى تۇرۇش» ھەرىكىتى مەزگىلىدە، بىناكارلىق ئەترىتىدىكى قىسمەن خادىملار يېزىغا چۈشۈرۈلۈپ ئەمگەككە سېلىندى، 1977 - يىلىدىن كېيىن سىياسەت ئەمەلىيلەشتۈرۈلۈپ، تۆۋەنگە چۈشۈرۈلگەن خادىملار قايتۇرۇپ كېلىندى، 1978 - يىلى بازارلىق بىناكارلىق شىركىتى قۇرۇلدى. 1989 - يىلى ئۇنىڭغا 3 - بىناكارلىق شىركىتى دەپ نام بېرىلدى. 1993 - يىلغا كەلگەندە تۇراقلىق مۈلكىنىڭ قىممىتى 140 مىڭ يۈەنگە، ئىشچى - خىزمەتچىسى 56 گە (بۇنىڭ ئىچىدە باشقۇرغۇچى 6، تېخنىك 8) يەتتى، 19 بىنا سالىدى، ئۇلارنىڭ كۆلىمى 24 مىڭ 210 كۋادرات مېتىر كېلىدۇ.

#### 4. شايار ناھىيىلىك 4 - بىناكارلىق شىركىتى

1982 - يىلى زىيالىي ياشلارنى خىزمەتكە ئورۇنلاشتۇرۇش يۈزىسىدىن، ناھىيىلىك ئەمگەك ئىدارىسىگە بىۋاسىتە قاراشلىق ئەمگەك مۇلازىمەت شىركىتى بىناكارلىق ئەترىتى قۇرۇلدى. 1989 - يىلى ئۇنىڭغا ناھىيىلىك 4 - بىناكارلىق شىركىتى دەپ نام بېرىلدى. ھازىر تۇراقلىق مۈلكىنىڭ قىممىتى 100 مىڭ يۈەنگە، ئىشچى - خىزمەتچىسى 56 (باشقۇرغۇچى 10، تېخنىك 18) گە يەتتى، ئومۇمىي كۈلىمى 8352 كۋادرات مېتىر كېلىدىغان 5 بىنا سالىدۇ.

#### 5. يېزا - بازار بىناكارلىق ئەترەتلىرى

60 - يىللاردا يېزىلاردىكى «بەشتە ياخشى» قۇرۇلۇشىغا ماسلىشىش يۈزىسىدىن توپبولدى گۇڭشېسى 1..، 3 - دېھقانچىلىق مەيدانىدىن بىناكارلىق تېخنىكىسى بار گۇڭشې ئەزالىرىنى يۆتكەپ، بىناكارلىق ئەترىتى قۇردى، بۇ ئەترەت ئېتىز - ئېرىق قۇرۇلۇشى بىلەن يۈرۈشلەشكەن كۆۋرۈك - سۇڭگۈچ ۋە شەخسىي ئۆيلەرنى سالىدۇ، باشقا لايىھە چېرتىۋالاردىن پايدىلىنىپ، يېزىلىق ھۆكۈمەت خىزمەت بىناسى ۋە قىشلىق كىنوخانا قاتارلىق ئىمارەتلەرنى سالىدۇ. كېيىن سۈپەت دەرىجىسى بولمىغاچقا قۇرۇلۇشلارنى ھۆددەگە ئالالماي ئۆزلىكىدىن تارقىلىپ كەتتى. 1993 - يىلى يېزىلاردا ھاللىق سەۋىيىگە يېتىشنىڭ تەلپىگە ئاساسەن، توپبولدى، قىزىلبايراق، نۇرباغ يېزىلىرىدا غەيرىي كەسپىي بىناكارلىق ئەترەتلىرى ئارقا - ئارقىدىن قۇرۇلۇپ، ئېتىز - ئېرىق قۇرۇلۇشى ۋە پۇقرالارنىڭ ئۆيلىرىنى سېلىش بىلەن شۇغۇللاندى.

### 4 § . لايىھىلەش، قۇرۇلۇش قىلىش ۋە تېخنىكا نازارەتچىلىكى

#### 1. لايىھىلەش

1982 - يىلىدىن ئىلگىرى ناھىيىلىك پىلان كومىتېتى ئاساسىي قۇرۇلۇشقا مەسئۇل بولۇپ، بىناكارلىق لايىھىلەش ئىشخانىسى قۇردى. 1986 - يىلى ئاساسىي قۇرۇلۇش كەسپىي قۇرۇلۇش ئىدارىسىگە ئۆتكۈزۈپ بېرىلدى. ۋىلايەتلىك قۇرۇلۇش باشقارمىسىنىڭ تەستىقلىشى بىلەن لايىھىلەش ئىشخانىسى قۇرۇلدى، ئۇ ناھىيىلىك قۇرۇلۇش ئىدارىسىنىڭ قارمىقىدىكى كەسپىي ئورۇن بولدى. ھازىر 14 ئىنژېنېر - تېخنىك بار، بۇنىڭ ئىچىدە ئىنژېنېر بىر، ياردەمچى ئىنژېنېر 4، تېخنىك 9. تېخنىكا كۈچى يېتەرلىك بولمىغانلىقتىن، دەرىجىگە ئېرىشەلمىدى. ھازىر ۋىلايەتلىك بىناكارلىق لايىھىلەش ئورنىغا قارايدۇ. لايىھىلەش ئىشخانىسى 3 قەۋەتتىن تۆۋەن بىنالارنى لايىھىلىسە بولىدۇ، 3 قەۋەتتىن ئېگىز ئىمارەتلەرنى لايىھىلەش ئىشخانىسى لايىھە تۈزۈپ ۋىلايەتلىك بىناكارلىق لايىھىلەش ئورنىنىڭ لايىھىلىشىگە تاپشۇرىدۇ. لايىھىلەش ئىشخانىسى قۇرۇلۇپ 1993 - يىلغىچە ئىمارەتتىن 34 نى، بىر قەۋەتلىك سېختىن 4 نى لايىھىلىدى، 404 پارچە چېرتىۋ سىزدى.

#### 2. قۇرۇلۇش قىلىش

ناھىيىدىكى 4 بىناكارلىق شىركىتىدە جەمئىي 294 كەسپىي قۇرۇلۇش خادىمى بار، بۇنىڭ ئىچىدە ئىنژېنېر بىر، قۇرۇلۇش تېخنىكىلىرى 11، 1 - دەرىجىلىك ئىشچى 14، 2 - دەرىجىلىك ئىشچى 20، 3 - دەرىجىلىك ئىشچى 34، 4 - دەرىجىلىك ئىشچى 64، 5 - دەرىجىلىك ئىشچى 77، 6 - دەرىجىلىك ئىشچى 13. 1988 - يىلى ھەر خىل كەسپىي قۇرۇلۇش خادىملىرى تەربىيەلەندى، تەربىيەلەنگەن خادىملار ئىشچى - خىزمەتچىلەر ئومۇمىي سانىنىڭ % 67.4 نى ئىگىلىدى، 38 ئادەم ئوتتۇرا تېخنىكومدىن يۇقىرى مەكتەپلەرگە بىلىم ئاشۇرۇشقا ئەۋەتىلدى. 1993 - يىلغا قەدەر 4 بىناكارلىق شىركىتىدە ئىشلەپچىقىرىشقا ئىشلىتىلىدىغان ئاپتوموبىل 4كە، ترانسپورتقا ئىشلىتىلىدىغان تراكتور 2گە، قۇرۇلۇش لېفىتى 17گە، بېتون لاي ئېتىش

ماشىنىسى 7 گە، قۇم لاي ئېتىش ماشىنىسى 9 غا، ياغاچچىلىقتا ئىشلىتىلىدىغان مەخسۇس ماشىنا 14 گە، ئېلېكتر كەپشەرسى 8 گە، تاغتىپەر 3860 قا، پولات قېلىپ 740 كۋادرات مېتىرغا يەتتى. خەلق باكىسىنىڭ 5 قەۋەتلىك خىزمەت بىناسى لايىقەتلىك، توك بىلەن تەمىنلەش شىركىتىنىڭ 4 قەۋەتلىك ئائىلىلىكلەر بىناسى 4000 كۋادرات مېتىر كېلىدۇ.

1984 - يىلىدىن كېيىن ئىچكىرىدىن كەلگەن ئىشلەمچىلەر شاپاردا بىناكارلىق قۇرۇلۇشى بىلەن شۇغۇللاندى، ئۇلارنىڭ كۆپلىرى ئەتىيازدا كېلىپ، قىشتا كېتىپ پەسىل غاراكتېرلىك ئەمگەك قىلدى. كېيىن يىلىدىن يىلغا كۆپىيىپ بىناكارلىق قۇرۇلۇشىدىكى زور قوشۇنغا ئايلاندى.

### 3. تېخنىكا نازارەتچىلىكى

ناھىيىلىك قۇرۇلۇش ئىدارىسىدە تېخنىكا نازارەتچىلىكى ئىشخانىسى تەسىس قىلىندى. ھازىر ئۇنىڭ 3 نەپەر خىزمەتچىسى بار. ئۇلار پۈتۈن ناھىيىنىڭ بىناكارلىق تېخنىكا نازارەتچىلىكى خىزمىتىگە مەسئۇل. شىركەتلەرنىڭ ھەممىسىدە سۈپەت تەكشۈرۈش ئىشخانىسى بار، ئۇلار ئۆز شىركىتىنىڭ قۇرۇلۇش سۈپىتىنى تېخنىكىلىق نازارەت قىلىشقا مەسئۇل. 13 سۈپەت نازارەتچىسى بار، بۇنىڭ ئىچىدە ئالىي تېخنىكوم ئوقۇش مەلۇماتىغا ئىگىلەر بىر، ئوتتۇرا تېخنىكوم مەلۇماتىغا ئىگىلەر 8. ھەر بىر قۇرۇلۇشتا ئىش باشلانغان چاغدا، ئۇل كولاشتىن تارتىپ، قۇرۇلۇش تۈگىگىچە، تېخنىكا نازارەتچىسى قول قويغاندىن كېيىنلا، ئاندىن قۇرۇلۇش قىلىشقا ياكى ئىشلىتىلىشكە تاپشۇرۇشقا بولىدۇ. لايىقەتلىك بولمىغان قۇرۇلۇشلار قايتا ئىشلىنىپ، شۇ ئارقىلىق قۇرۇلۇش سۈپىتىگە كاپالەتلىك قىلىنىدۇ.

## II باب

# يېزا - كەنت قۇرۇلۇشى

## § 1. يېزا - بازار قۇرۇلۇشى

1993 - يىلغىچە ناھىيىدىكى 7 يېزىنىڭ ھەممىسىدە توك تارقىتىلدى، تاشيول ياسالدى (بۇنىڭ ئىچىدىكى 4 يېزىدا ئاسفالت يول ياسالدى)، كوچا ئاپتوبوسى قاتنىدى، يېزىلىق ھۆكۈمەت ئىشخانىسى يېڭىلاپ، كېڭەيتىپ ياسالدى، ماگىزىن، ئامانەت - قەرز كوپىراتىپى، پوچتا - تېلېگرافى پونكىتى، سودا - سانائەتنى مەمۇرىي باشقۇرۇش پونكىتى، شىپاخانا، ئاشلىق پونكىتى، مەدەنىيەت پونكىتى، مەكتەپ قاتارلىق ئاپپاراتلار يېڭىدىن سېلىندى، ئۆزگەرتىلدى. كېڭەيتىلدى، سودا بازىرى ياسالدى، بازار كۈنىنى ناھىيىلىك ھۆكۈمەت بىر تۇتاش بەلگىلىدى.

### 1. گۈلباغ يېزىسى

يېزىلىق ھۆكۈمەت چوڭ گۈلباغ كەنتىدە، 1989 - يىلى ئۇزۇنلۇقى 2050 مېتىر، كەڭلىكى 8 مېتىر كېلىدىغان ئاسفالت يول ياسالدى. 1992 - يىلى كۆلىمى 1300 كۋادرات مېتىر كېلىدىغان 3 قەۋەتلىك يېزىلىق ھۆكۈمەت خىزمەت بىناسى سېلىندى. يېزىلىق ھۆكۈمەت تۇرۇشلۇق جايدىكى خىش - ياغاچ قۇرۇلمىلىق جامائەت ئىمارەتلىرىنىڭ كۆلىمى 1845 كۋادرات مېتىر، كېسەك - ياغاچ قۇرۇلمىلىق ئىمارەتلەرنىڭ كۆلىمى 2173 كۋادرات مېتىر، ئىشلەپچىقىرىشقا ئىشلىتىلىدىغان ئۆيلەرنىڭ كۆلىمى 315 كۋادرات مېتىر كېلىدۇ. خىش -

ياغاچ قۇرۇلمىلىق شەخسىي تۇرالغۇ ئۆيلەرنىڭ كۆلىمى 67 كۋادرات مېتىر، كېسەك - ياغاچ قۇرۇلمىلىق ئۆيلەرنىڭ كۆلىمى 11 مىڭ 168 كۋادرات مېتىر كېلىدۇ. بۇ يېزا ناھىيە بويىچە ناھىيە بازىرىغا ئەڭ يېقىن.

## 2. تويىبولدى يېزىسى

يېزىلىق ھۆكۈمەت تويىبولدى كەنتىدە. ناھىيە بازىرىغا بارىدىغان ئاسفالت يول بار. كوچا - يوللار مۇۋاپىق ئورۇنلاشتۇرۇلغان، بازار سودىسى بىر قەدەر تەرەققىي قىلغان. ھازىر 3 بىنا بار، ئۇلارنىڭ قۇرۇلۇش كۆلىمى 1257 كۋادرات مېتىر كېلىدۇ. غىش - ياغاچ قۇرۇلمىلىق جامائەت ئۆيلىرىنىڭ كۆلىمى 12 مىڭ 900 كۋادرات مېتىر، كېسەك - ياغاچ قۇرۇلمىلىق ئۆيلىرىنىڭ كۆلىمى 4514 كۋادرات مېتىر كېلىدۇ. غىش - ياغاچ قۇرۇلمىلىق شەخسىي ئۆيلەرنىڭ كۆلىمى 848 كۋادرات مېتىر، كېسەك - ياغاچ قۇرۇلمىلىق شەخسىي ئۆيلەرنىڭ كۆلىمى 8462 كۋادرات مېتىر، ئۇنىڭدىن باشقا كۆلىمى 4000 كۋادرات مېتىر كېلىدىغان بىر سودا بازىرى بار.

## 3. قىزىلبايراق يېزىسى

يېزىلىق ھۆكۈمەت مازار كەنتىدە، جەنۇبتا ناھىيە بازىرىغا، شىمالدا كۇچاغچە بارىدىغان شېغىل يېپىتىلغان تاشيول بار. بازارنىڭ كۆلىمى 0.95 كۋادرات كىلومېتىر كېلىدۇ. 1988 - يىلى ناھىيىلىك قۇرۇلۇش ئىدارىسى بازارنى كونكرېت پىلانلاپ چىقتى، 1993 - يىلىنىڭ ئاخىرىغىچە 1550 مېتىر شېغىل يول ياسالدى، كۆلىمى 9600 كۋادرات مېتىر كېلىدىغان يېزا ئىگىلىك مەھسۇلاتلىرى بازىرى، 2 بىنا سېلىندى، غىش - ياغاچ قۇرۇلمىلىق 7818.45 كۋادرات مېتىر جامائەت ئۆيلىرى، كېسەك - ياغاچ قۇرۇلمىلىق 5527.03 كۋادرات مېتىر جامائەت ئۆيلىرى، غىش - ياغاچ قۇرۇلمىلىق 550 كۋادرات مېتىر شەخسىي ئۆي، كېسەك - ياغاچ قۇرۇلمىلىق 15 مىڭ 10 كۋادرات مېتىر شەخسىي ئۆي سېلىندى. 1992 - يىلى ئاپتونوم رايونلۇق سۇنى ياخشىلاش ئىشخانىسى 100 مىڭ يۈەن مەبلەغ سېلىپ، 30 كۈب مېتىرلىق سۇ مۇنارىدىن بىرنى ياسىدى. بۇ يېزا كۇچا بىلەن شايار ناھىيىسى تۇتاشقان يەرگە جايلاشقان بولۇپ، قەدىمكى كارۋان ئۆتىشى ئىدى، ھەر پەيشەنبە كۈنى بازار بولغاندا، سودىگەرلەر بۇ يەرگە تەرەپ تەرەپتىن كېلىپ، تۈرلۈك تاۋار سودىسى جانلىنىپ كېتىدۇ.

## 4. يېڭىمەھەللە يېزىسى

يېزىلىق ھۆكۈمەت يېڭىمەھەللە كەنتىدە، توقسۇ - شايار تاشيولى بۇ يېزىنىڭ شەرق تەرىپىدىن ئۆتىدۇ. بازار ئىچىدە 2500 مېتىر ئۇزۇنلۇقتا ئاسفالت يول، 2 بىنا، كۆلىمى 3872 كۋادرات مېتىر كېلىدىغان غىش - ياغاچ قۇرۇلمىلىق جامائەت ئۆيلىرى، كۆلىمى 3536 كۋادرات مېتىر كېلىدىغان كېسەك - ياغاچ قۇرۇلمىلىق جامائەت ئۆيلىرى، كۆلىمى 36 مىڭ 500 كۋادرات مېتىر كېلىدىغان كېسەك - ياغاچ قۇرۇلمىلىق شەخسىي ئۆيلەر بار. 1990 - يىلى دۆلەتنىڭ 150 مىڭ يۈەن مەبلەغ سېلىشى بىلەن، سۇ مۇنارى ياسالدى ۋە سۇ تۈرۈپىسى ياتقۇزۇلدى، ئاھالىلەرنىڭ %70 تۈرۈپا سۈيى ئىشلىتىدىغان بولدى، بۇ يېزىدا يەكشەنبە كۈنى بازار بولىدۇ.

## 5. قايىلور يېزىسى

يېزىلىق ھۆكۈمەت قايىلور كەنتىدە. ھازىر 3500 مېتىر ئاسفالت يول، بىر بىنا، كۆلىمى 5780 كۋادرات مېتىر كېلىدىغان غىش - بېتون، غىش - ياغاچ قۇرۇلمىلىق جامائەت ئۆيلىرى، كۆلىمى 4902 كۋادرات مېتىر كېلىدىغان كېسەك - ياغاچ قۇرۇلمىلىق جامائەت ئۆيلىرى بار؛ كۆلىمى 67 كۋادرات مېتىر كېلىدىغان غىش - ياغاچ قۇرۇلمىلىق شەخسىي ئۆيلەر، كۆلىمى 11 مىڭ 200 كۋادرات مېتىر كېلىدىغان كېسەك - ياغاچ قۇرۇلمىلىق شەخسىي ئۆيلەر، كۆلىمى 351 كۋادرات مېتىر كېلىدىغان ئىشلەپچىقىرىشقا ئىشلىتىدىغان ئۆيلەر بار. بۇ يېزىدا چارشەنبە كۈنى بازار بولىدۇ.



## 6. نۇر باغ يېزىسى

يېزىلىق ھۆكۈمەت ئارامەھەللە كەنتىدە، ناھىيە بازىرىغا تۇتاشقان شېغىل يول بار. ھازىر بۇ يېزىدا 6 يول، كۆلىمى 3000 كۋادرات مېتىر كېلىدىغان خىش - ياغاچ قۇرۇلمىلىق جامائەت ئۆيى، كۆلىمى 7028 كۋادرات مېتىر كېلىدىغان خىش - ياغاچ قۇرۇلمىلىق جامائەت ئۆيلىرى، كۆلىمى 23 مىڭ 200 كۋادرات مېتىر كېلىدىغان كېسەك - ياغاچ قۇرۇلمىلىق شەخسىي ئۆيلەر بار. بۇ يېزىدا پەيشەنبە كۈنى بازار بولىدۇ.

## 7. تارىم يېزىسى

يېزىلىق ھۆكۈمەت قۇمىشېرىق كەنتىدە. 1992 - يىلى بازار رايونىدىكى يولغا شېغىل ياتقۇزۇلدى. ھازىر كۆلىمى 5240 كۋادرات مېتىر كېلىدىغان خىش - ياغاچ قۇرۇلمىلىق جامائەت ئۆيلىرى، كۆلىمى 6660 كۋادرات مېتىر كېلىدىغان كېسەك - ياغاچ قۇرۇلمىلىق جامائەت ئۆيلىرى بار. شەخسىي ئۆيلەر ئازراق. بۇ يېزىدا يەكشەنبە كۈنى بازار بولىدۇ.

## 2 §. يېزا كەنتلەرنىڭ «بەشتە ياخشى» قۇرۇلۇشى

1956 - يىلى ناھىيىلىك پارتكوم پارتىيە، ھۆكۈمەت ئورگانلىرىدىن 31 كادىرنى ئاجرىتىپ خىزمەت گۇرۇپپىسى تەشكىللەپ، كىچىك گۈلباغ كەنتىدە يېزا قۇرۇلۇشى بويىچە 12 يىللىق ئومۇمىي پىلانىنى نۇقتىدا سىناق قىلدى. 1958 - يىلى ناھىيە بويىچە «كىچىك تىپتىكىلىرىنى ئاساس قىلىش، جۇغلاشنى ئاساس قىلىش، گۇڭشى باشقۇرغانلىرىنى ئاساس قىلىش» فاڭجېنىنىڭ يېتەكچىلىكىدە ئامما ھەرىكەتلەندۈرۈلۈپ، 2 سۇ ئامبىرى ياسىلىپ، يېزىلاردىكى سۇ يېتىشمەسلىك ئەھۋالى ئۆزگەرتىلدى.

1964 - يىلى ئاپتونوم رايونلۇق پارتكوم «بىڭتۇەننى نشان قىلىش، گۇڭشىنىڭ ئالاھىدىلىكىنى ئاساس قىلىش» تىن ئىبارەت يېزىلارنىڭ «بەشتە ياخشى» قۇرۇلۇشىنى ئىشلەش، يەنى، ياخشى سالا ئېتىز، ياخشى يول، ياخشى ئورمان بەلۋېغى، ياخشى ئېرىق - ئۆستەڭ، ياخشى مەھەللە بەرپا قىلىشنى ئوتتۇرىغا قويدى. ئۆگەن دەرياسى سۇ باشقۇرۇش ئورنى پىلانلاش ئەترىتى، چارۋىچىلىق نازارىتى پىلانلاش ئەترىتى، ج خ دېھقانچىلىق مەيدانى پىلانلاش ئەترىتىنىڭ ھەمكارلىقىدا ناھىيە بويىچە 500 مىڭ مو ئېتىز پىلانلاندى. يىرىك يېزا ئىگىلىكى نشانى، يەرلىك ئالاھىدىلىككە ئاساسەن، سالا ئېتىزلارنىڭ ئۇزۇنلۇقى 500 — 800 مېتىر،

شايار ناھىيىسىنىڭ 1965 - يىلى يېزىلاردا «بەشتە ياخشى» قۇرۇلۇشىنى

يولغا قويۇش ئەھۋالى

بىرلىكى: كىلومېتىر

جەدۋەل: 10 — 5

| گۇڭشى نامى  |                                 | گۈلباغ | تويىبولى | تاللىقنۇر | يېڭىمەھەللە | قاپلور | جەمئىي |
|-------------|---------------------------------|--------|----------|-----------|-------------|--------|--------|
| ئالاھىدىلىك | تاغتا سانى                      | 97     | 10       | 31        | 20          | 0      | 158    |
|             | كۆلىمى (مو)                     | 24148  | 4000     | 18000     | 11530       |        | 57678  |
|             | بۇنىڭ ئىچىدە: يۇرۇشلەش تۈزۈلگەن | 10     | 0        | 28        | 18          |        | 56     |
|             | كۆلىمى (مو)                     | 9170   | 0        | 15000     | 10000       | 0      | 34170  |

|  |  |                         |  |        |       |       |        |       |        |
|--|--|-------------------------|--|--------|-------|-------|--------|-------|--------|
| بىر<br>بىر<br>بىر<br>بىر<br>بىر<br>بىر<br>بىر<br>بىر<br>بىر<br>بىر | سۇغىرىش<br>ئېرىقى                              | غول<br>ئارماق<br>ئېرىقى | سانى   | 3      | 1     | 3     | 2      | 1     | 10     |
|  |  | ئۆزۈنلۈقى               | ئۆزۈنلۈقى                                      | 18.6   | 5     | 20    | 9      | 11    | 63.6   |
|  |  | ئوق<br>ئېرىقى           | سانى   | 137    | 6     | 38    | 16     | 0     | 197    |
|  | كىچىك<br>ئېرىقلار                              | ئۆزۈنلۈقى               | ئۆزۈنلۈقى                                      | 94.75  | 5     | 20    | 15     | 0     | 134.75 |
|  |  | سانى                    | سانى   | 182    | 15    | 32    | 14     | 0     | 243    |
|  |  | ئۆزۈنلۈقى               | ئۆزۈنلۈقى                                      | 54.3   | 5.5   | 18.2  | 8.5    | 0     | 86.5   |
|  | زەيكەش   | سانى                    | سانى   | 1      | 0     | 4     | 1      | 1     | 7      |
|  |  | ئۆزۈنلۈقى               | ئۆزۈنلۈقى                                      | 8      | 0     | 12.5  | 60     | 8     | 88.8   |
|  | سانى   |                         | سانى   | 45     | 4     | 5     | 41     | 1     | 96     |
|  | ئۆزۈنلۈقى                                      |                         | ئۆزۈنلۈقى                                      | 53.65  | 15    | 21    | 25.6   | 11    | 126.75 |
| يېزا<br>دەرىجە<br>لىك<br>يوللار                                    | تۈپ سانى (تۈپ)                                 |                         | تۈپ سانى (تۈپ)                                 | 177294 | 75000 | 35000 | 127419 | 85100 | 714513 |
|  | ئۆزۈنلۈقى                                      |                         | ئۆزۈنلۈقى                                      | 26.64  | 12    | 15    | 25.39  | 12    | 91.03  |
|  | كۆلىمى (مو)                                    |                         | كۆلىمى (مو)                                    | 318    | 21    | 315   | 313.7  | 31    | 998.1  |
|  | كۆچەت يېتىشتۈرۈلگەن كۆلەم (مو)                 |                         | كۆچەت يېتىشتۈرۈلگەن كۆلەم (مو)                 | 34.6   | 85    | 110   | 65     | 90    | 384.6  |
| ئاھالە<br>لەر<br>نۇقتىسى   | ئورنى  |                         | ئورنى  | 1      | 1     | 1     | 1      | 0     | 4      |
|  | ئۆي (ئېغىز)                                    |                         | ئۆي (ئېغىز)                                    | 5      | 8     | 7     | 25     | 0     | 45     |
|  | كۆچۈرۈلگەن ئائىلە سانى                         |                         | كۆچۈرۈلگەن ئائىلە سانى                         | 3      | 7     | 7     | 25     | 0     | 42     |
|  | كۆۋرۈك، سۇڭگۈچ                                 |                         | كۆۋرۈك، سۇڭگۈچ                                 | —      | —     | —     | —      | —     | —      |
| ئىنشا<br>ئات   | توغان  |                         | توغان  | 19     | 0     | 238   | 0      | 0     | 257    |
|  | ئازما  |                         | ئازما  | —      | —     | —     | —      | —     | —      |
|  | ئوتتۇرىچە سەرپ قىلىنغان ئەمگەك كۈچى (ئىش كۈنى) |                         | ئوتتۇرىچە سەرپ قىلىنغان ئەمگەك كۈچى (ئىش كۈنى) | 700    | 750   | 650   | 500    | 100   | 2200   |
| ئومۇمىي ئەمگەك كۈنى  |  | ئومۇمىي ئەمگەك كۈنى     |  | 21000  | 2000  | 35000 | 28716  | 15000 | 119716 |

ئىزاھ: 1. بۇنىڭ ئىچىدىكى يۈرۈشلەشتۈرۈلگەن سالا ئېتىز دېگىنىمىز ئېرىق - ئۆستەك، يول، ئورمانلارنىڭ ئاساسىي جەھەتتىن يۈرۈشلەشتۈرۈلگەنلىكىنى كۆرسىتىدۇ. ئېرىق - ئۆستەكلەردىكى يۈرۈشلەشتۈرۈلگەن قۇرۇلۇش مۇئەسسەسەلىرىنى ئۆز ئىچىگە ئالمايدۇ؛ 2. ئوتتۇرىچە سەرپ قىلىنغان ئەمگەك كۈچى دېگىنىمىز، سەرپ قىلىنغان ئەمگەك كۈچى، ۋاقىتنىڭ ئوتتۇرىچە سانىنى كۆرسىتىدۇ.

كەڭلىكى 200 — 400 مېتىر بولۇش؛ گۇڭشى، ئەترەتلەر ئوتتۇرىسىدىكى چوڭ يولنىڭ كەڭلىكى 8 — 10 مېتىر، ئېتىز ئارىسىدىكى يولنىڭ كەڭلىكى 5 مېتىر، ئىككى تەرەپتىكى ئورمان بەلۋاغىنىڭ كەڭلىكى 4 — 6 مېتىر بولۇش بەلگىلەندى. ئادەتتە بىر ئىشلەپچىقىرىش ئەترىتىدە بىر ئاھالىلەر نۇقتىسى بولۇپ، ھەر بىر ئائىلىنىڭ ئىگىلىگەن يەر كۆلىمى  $40 \times 25 = 1000$  كۋادرات مېتىر، ئۆينىڭ كۆلىمى  $15 \times 6 = 90$  كۋادرات مېتىر بولدى. كۈچىنىڭ كەڭلىكى 5 مېتىر، ھەر بىر تەرەپتىكى ئورمان بەلۋاغى 2 مېتىر بولدى. 1965 - يىلنىڭ ئاخىرىغا كەلگەندە، دەسلەپكى قەدەمدە ئومۇمىي كۆلىمى 57 مىڭ مو كېلىدىغان، 158 سالا

ئېتىز بەرپا قىلىندى.

1984 - يىلغا كەلگەندە «بەشتە ياخشى» قۇرۇلۇشىنى يۈرۈشلەشتۈرۈش خىزمىتى زور كۈچ بىلەن قانات يايدۇرۇلدى. 1993 - يىلغا قەدەر 407 مىڭ 200 مو سالا ئېتىز پىلانلاش تەلپ قىلىنغانىدى، 235 مىڭ 900 مو سالا ئېتىز يۈرۈشلەشتۈرۈلدى، 1179 يۈرۈشلەشكەن بېتون ئىنشائات ياسالدى، بۇنىڭ ئىچىدە كۆۋرۈك، سۇڭگۈچ 879، توغان 406، نور 94، بۇنىڭغا سۇ ئامبىرىغا سۇ باشلىنىدىغان ۋە سۇ چىقىرىۋېتىلىدىغان غول، تارماق ئۆستەڭدىن يۇقىرى يۈرۈشلەشكەن قۇرۇلۇشلارنى قوشقاندا ناھىيە بويىچە، يۈرۈشلەشكەن سۇچىلىق قۇرۇلۇشى 1608 گە يەتتى. بۇنىڭ ئىچىدە كۆۋرۈك، سۇڭگۈچ 1130، توغان 478. 1966 - يىلى سوتسىيالىستىك تەربىيە ھەرىكىتى باشلانغاندىن كېيىن، ناھىيىلىك پىلانلاش ئەترىتى مەركەزلىك ھالدا قايىلور گۇڭخېسىدا 200 مىڭ مو يەرنى پىلانلىدى ۋە ئىش باشلىدى؛ 1967 - يىلى ناھىيىلىك پىلانلاش ئەترىتى 3 گۇرۇپپىغا بۆلۈنۈپ گۈلباغ، قايىلور، يېڭىسەھەللە گۇڭخېلىرىدا داۋاملىق پىلانلىدى ۋە ئىش باشلىدى. تارىم، تويىبولى گۇڭخېلىرىدا چارۋىچىلىق نازارىتى ۋە ج خ دېھقانچىلىق مەيدانى پىلانلاش ئەترەتلىرى ئىش باشلاپ، جەمئىي 520 مىڭ مو يەرنى پىلانلاپ، 253 مىڭ مو يەردە ئىش باشلاپ، 719 تاغتا سالا ئېتىز بەرپا قىلدى؛ ئومۇمىي ئۈزۈنلۈكى 141.4 كىلومېتىر كېلىدىغان 716 غول ئۆستەڭ؛ ئومۇمىي ئۈزۈنلۈكى 531.6 كىلومېتىر كېلىدىغان 296 يول ياسىدى؛ ئومۇمىي ئۈزۈنلۈكى 1134 كىلومېتىر كېلىدىغان 409 ئورمان بەلۋېشى بەرپا قىلدى؛ 33 يەردە ئاھالىلار نۇقتىسى پىلانلاندى، 79 يۈرۈش، 346 ئېغىز ئۆي سالىدى. 4 قۇيۇلما زاۋۇتى قۇرۇلۇپ، جەمئىي 1000 پارچە بېتون قۇيۇلما قۇيۇلدى، 25 توغان، سۇڭگۈچ ياسالدى.

1970 - يىلى يۈرۈشلەشكەن ئېتىز - ئېرىق، سۇچىلىق مۇئەسسەسە قۇرۇلۇشىنى داۋاملاشتۇرۇش بىلەن بىر ۋاقىتتا، تويىبولى گۇڭخېسى ئۆز كۈچىگە تايىنىپ جەنۇبىي تارىم داچەي سۇ ئامبىرىنى ياساپ، جەنۇبىي تارىمىدىكى 30 مىڭ مو تېرىلغۇ يەر ۋە 20 مىڭ مو ئوتلاققا سۇ يېتىشمەسلىك مەسىلىسىنى ھەل قىلدى. 1974 - يىلى يەنە جەرنەلىك ئوتتۇرا تىپتىكى سۇ ئامبىرىنى ياساپ، تارىمدا بوز يەر ئېچىپ، ئېتىز بەرپا قىلىش، 25 مىڭ مو يەردە ئوتلاق بەرپا قىلىشقا ئېھتىياجلىق سۇ مەنبەسى بىلەن تەمىنلەندى. 1974 - يىلى يەر ئاستى سۇ بايلىقىدىن پايدىلىنىش ئۈچۈن، قۇدۇق قېزىش ئەترىتى قۇرۇلۇپ، 1980 - يىلغا قەدەر 1019 قۇدۇق قېزىلىپ، 70 كىلومېتىر يۇقىرى بېسىملىق توك سىمى تارتىلىپ، يېزا - كەنتلەرنى توك بىلەن تەمىنلەش، يورۇتۇش، قۇدۇق سۈيى ئارقىلىق سۇغىرىش ئىشلىرىغا شارائىت يارىتىلدى. 1987 - يىلى ئۆستەڭ سۈيىدىن پايدىلىنىش ئۈنۈمىنى ئۆستۈرۈش ئۈچۈن، ئۆگەن دەرياسى باش غول ئۆستىڭى سۇ سىغىمەسلىك شەرتىدە قۇرۇلۇشى ئاپتونوم رايونىنىڭ تەكشۈرۈشىدىن ئۆتۈپ، ئۆلچەمگە يەتتى.

1989 - يىلى ناھىيىنىڭ ئورمان بىلەن تورلاشتۇرۇش قۇرۇلۇشى ئاپتونوم رايونىنىڭ تەكشۈرۈشىدىن ئۆتۈپ، ئۆلچەمگە يەتتى. 1992 - يىلى يېڭى بوزيەر دېھقانچىلىق مەيدانى دۇنيا بانكىسىنىڭ قەرز پۇلىدىن پايدىلىنىپ، 5 كىلومېتىر تارماق غول ئۆستەڭ، 18 كىلومېتىر ئوق ئېرىق، 18 كىلومېتىر غول زەيكەش چېپىپ، 50 مىڭ مو يەردە بوز يەر ئېچىپ، ئېتىز بەرپا قىلىش ئۈچۈن ئاساس سالىدى.

80 - يىللاردىن ئىلگىرى يېزا ئاھالە نۇقتىلىرىدىكى ئۆيلەرنىڭ ھەممىسى كېسەك - ياغاچ بىلەن سېلىنغانىدى. كېيىن مەكتەپ، كەنت ئاھالە كومىتېتى ئىشخانىلىرى خىش - ياغاچ بىلەن سېلىندى. 1987 - يىلىدىن كېيىن دېھقانلارمۇ خىش - ياغاچ قۇرۇلمىلىق ئۆيلەرنى سېلىشقا باشلىدى ھەمدە بۇ بىر خىل يۈزلىنىش بولۇپ قالدى.

1949 - يىلىدىن ئىلگىرى دېھقان ئۆيلىرى كۆپىنچە ئېرىق - ئۆستەڭلەرنى بويلاپ تارقاق جايلاشقانىدى،

كوچىلار ناھايىتى ئاز ئىدى. يوللار سۇنىڭ ئېقىشىغا ئەگىشىپ ئەگرى - توقاي سوزۇلۇپ كەتكەن، يول بويىغا دېھقان ئۆيلىرى جايلاشقاندى. بازارلاردىن باشقا يەرلەردە مەھەللە تۈسىنى ئالغان يەرلەر ناھايىتى كەم ئۇچرايتتى. ئېتىزلار چوڭ - كىچىك، ئېگىز - پەس، ھەر خىل ئىدى، بۇنىڭ سەۋەبى بىرىنچىدىن ئادەتلىنىشتىن بولسا، تېخىمۇ ئاساسلىقى يېزا ئىقتىسادىنىڭ ناچارلىقىدىن بولغانىدى. يېڭى ھاكىمىيەت قۇرۇلغاندىن كېيىن يېزا - كەنت قۇرۇلۇشى ئېلىپ بېرىشقا چاقىرىق قىلىندى. ئامما ئۇنىڭغا ئاكتىپ ئاۋاز قوشتى، لېكىن ئىقتىسادىي كۈچ يېتەرلىك بولمىغانلىقتىن، سۈرئەت ئاستا بولدى. گۇڭشى قۇرۇلغاندىن كېيىن، كوللېكتىپنىڭ كۈچىدىن پايدىلىنىپ سالا ئېتىز، ئېرىق - ئۆستەڭ، يوللار ياسىلىپ، ئورمان بەلۋېغى بەرپا قىلىنىپ، يېزىلارنىڭ قىياپىتىدە ئۆزگىرىش بولدى. لېكىن ئىقتىساد قىيىن بولغانلىقتىن تۇرالغۇ ئۆي ئەھۋالى ئىزچىل ھەل بولماي كەلدى. 80 - يىللارنىڭ ئاخىرقى مەزگىلىدە بىر ئاز ئۆزگىرىشكە باشلىدى. كەنت ئاھالە گۇرۇپپىسىدىكى ئاھالىلەر توپلاشتى. كوچا - يوللار تەكشى، كەڭ ئېلىندى. مەدەنىيەت ئۆيى، كۈلۈپ، قىرائەتخانا قاتارلىق ئاممىۋى مەدەنىيەت ۋە كۆڭۈل ئېچىش مۇئەسسەسىلىرى ئاساسەن تولۇقلاندى؛ كەنت ئاھالە كومىتېتى ئورۇنلاشقان يەردە ئادەتتە كىنوخانا ۋە يېغىن زالى بار بولدى؛ شۇنداقلا، يېغىن زالى كەنتتىكى چوڭ - كىچىك ھەممە ئادەمنى سىغدۇرالايدىغان كۆلەمدە بولۇپ، كۆپرەك قوشۇمچە ئاممىۋى مەدەنىي پائالىيەت ئورنى قىلىپ ئىشلىتىلدى. مەسىلەن: تارم يېزىسىنىڭ بەشتوغراق كەنتى، توييولدى يېزىسىنىڭ قاراقۇم كەنتلىرىدە 1991 - يىلى خىش - ياغاچ قۇرۇلمىلىق، كۆلىمى 500 كۋادرات مېتىردىن ئاشىدىغان مەدەنىيەت ئۆيى ۋە قىشلىق كىنوخانا سېلىندى.

### 3. ئاھالىلەرنىڭ تۇرالغۇسى

#### 1. تۇرالغۇ جايىنى تاللاش

يەرلىك كىشىلەرنىڭ ئۆيلىرى سۇنى ئاساس قىلىپ سېلىناتتى. ئېرىق - ئۆستەڭلەر ئاقىدىغان يەردىن ئېگىزىرەك، دەرەخلەر زىچ بولغان ئورۇنلار تاللىناتتى. ئەگەر ئېگىز يەر بولمىسا توپا تىنىدۇرۇلۇپ، ئېگىزلىكتىن تەسلىك بولمىسا ئاۋۋال ئۆي سېلىنىپ، كېيىن دەرەخ تىكىلەتتى، سۇ ھەل قىلغۇچ ئاسىل ئىدى. ئۆيلەر سۇنىڭ ئېقىش يۆنىلىشىگە پاراللېل ياكى توغرىسىغا سېلىناتتى، تەرەپ يۆنىلىشىنىڭ توغرا بولۇش - بولماسلىقىغا ئانچە ئەھمىيەت بېرىلمەيتتى. كەنتلەر سۇنى بويلاپ ئۇزۇنسىغا جايلاشاتتى، كەنتلەر ئارىسىدا ئېنىق پاسىل بولمايتتى. كوچىلار سۇنىڭ ئېقىشىنى بويلاپ تار ھەم ئەگرى توقاي بولاتتى. بۇ ئەھۋال 1965 - يىلىدىكى يېزا - كەنت قۇرۇلۇشى مەزگىلىگە كەلگەندەلا بىر ئاز ئۆزگەردى، لېكىن، سۇ بويلاپ كەنت قۇرۇش ئادىتى بۇرۇنقىغا ئوخشاشلا داۋاملاشماقتا.

#### 2. ئىمارەت شەكلى

##### (1) قۇرما ئۆي

چامىا ياغاچتىن زەگىندە قويۇلۇپ، ئۇنىڭ ئۈستىگە تۈۋرۈكلەر ئورنىتىلىپ، 4 تام ھەر 30 — 50 سانتىمېتىر ئارىلىقتا بىر تال ياغاچ بىلەن بالداقلىنىدۇ. بالداقلارنىڭ ئارىسى سۆڭەك چىۋىقى ياكى يۇلغۇن چىۋىقى بىلەن توقۇپ چىقىلىدۇ، ئاندىن سامان لاي بىلەن ئىچى - تېشى تەكشى سۇۋىلىدۇ، ئۈستى يېپىلىدۇ.

ئۆگزىسى تۈز، ئازىراق يانتۇ يېپىلىدۇ. ئۇيغۇرچىدا «سىرىش تام» دەپ ئاتىلىدۇ. بۇ خىل ئۆيلەر 50 - يىللاردىن ئىلگىرى بىر قەدەر ئومۇملاشقاندى، 70 - يىللاردا سېلىنمايدىغان بولدى، 90 - يىللاردا ناھايىتى ئاز قالدى.

## (2) قىستۇرما تام (سەلەپ تام)

ئۇزۇنلۇقى 0.8 ~ 1 مېتىر، توملۇقى 0.1 — 0.2 سانتىمېتىر كېلىدىغان چاسا ياكى يۇمىلاق ياغاچتىن تەكلىك قويۇلۇپ، ئۇنىڭ ئۈستىگە چاسا ياغاچتىن تامنىڭ قېلىنلىقىدا ئۇل ياسىلىدۇ، 4 تامنىڭ ھەر بىر مېتىر ئارىلىقىغا بىر تۈۋرۈك قويۇلۇپ جازىلىنىدۇ، بۇ «سىرىش» (قۇرما) تام شەكلىگە ئوخشايدۇ. تۈۋرۈكلەرنىڭ ئارىلىقى كېسەك بىلەن قوپۇرۇلغاندىن كېيىن، ئىچى - تېشىغا لاي سۇۋىلىدۇ، ئۈستى يېپىلىدۇ. بۇ خىلدىكى ئۆيلەر 60 - يىللاردىن 70 - يىللارغىچە يېزىلاردا بىر قەدەر ئومۇملاشقان بولۇپ، 90 - يىللاردىمۇ ئاز ساندا سېلىندى.

## (3) كېسەك تام

ئۆلى 2 خىل بولىدۇ. بىر خىلىدا «سەلەپ»، «سىرىش تام» لارغا ئوخشاش ياغاچتىن ئۇل ياسىلىدۇ؛ يەنە بىر خىلىدا يۇلغۇن، سۆكۆك، يېكەن، بېتون قۇيۇلمىلاردىن ئۇل ياسىلىدۇ. ئېگىزلىكى ئادەتتە 20 - 50 سانتىمېتىر، قېلىنلىقى تام بىلەن ئوخشاش ياكى تامدىن سەل قېلىنراق بولىدۇ. تاممۇ 2 خىل بولىدۇ. بىر خىلى كېسەك تام؛ يەنە بىر خىلى چالما تام. كۆپىنچە تامنىڭ ئاستى قېلىن، ئۈستى نېپىزرەك بولىدۇ، ئاندىن لىم قويۇلۇپ ئۈستى يېپىلىدۇ. ھازىرمۇ يېزىلاردا ئاساسەن ئۆيلەر مۇشۇنداق سېلىنىدۇ. يۇقىرىدىكى 3 خىل شەكىلدىكى كېسەك - ياغاچ قۇرۇلمىلىق ئۆيلەرنى سالغاندا، ئاۋۋال ئۇل كولىنىپ، قۇم - شېغىل تولدۇرۇلۇپ، سۇ قويۇپ تىندۈرۈلۈپ، ئۆلى يۇغىتىلىنىدۇ. سىرتقى شەكلى ئاساسىي جەھەتتىن ئوخشاپ كېتىدۇ، ئۇلارنىڭ ئالاھىدىلىكى دېرىزىسى كىچىك، ئېگىز بولىدۇ (بۇ جايدا بوران كۈچلۈك ھەم كۆپ چىقىدۇ، دېرىزە كىچىك بولسا بوراندىن ساقلانغىلى بولىدۇ)، تېمى قېلىن (ئادەتتە 50 سانتىمېتىردىن قېلىن) بولىدۇ، ئىشىكىنىڭ ئالدىغا يامغۇر - شامالدىن دالدا بولىدىغان پېشايۋان ياسىلىدۇ، ئۇ ئۆينىڭ بالا بېشى بىلەن تەڭ قىلىپ، ئۇنىڭغا تۇتاشتۇرۇلۇپ، 2 — 4 مېتىر كەڭلىكتە يېپىلىدۇ. كەنت ئاھالىلىرىنىڭ كۆپىنچىلىرى ھويلا تېمى قوپۇرمايتتى، ئادەتتە ئۆينىڭ ئالدىغا تەك، كەينى ۋە ئوڭ. سول تەرىپىگە مېۋىلىك دەرەخ تەكەتتى، تۆت ئەتراپىغا ئالقات، جىگدە تىكىپ چىتلاق قىلىپ قورشايىتتى. ھويلىغا ئاددىي چاغسا، شادا ئىشىك قويۇلاتتى.

80 - يىللاردىن كېيىن يېڭى ئىمارەت ئۇسلۇبى ئامما ئارىسىغا تارقالدى. خىش - ياغاچ، خىش - بېتون قۇرۇلمىلىق ئۆيلەر ناھىيە بازىرىدىن يېزىلارغىچە تارقالدى. قۇرۇلۇش ماتېرىياللىرى كېسەك - ياغاچ قۇرۇلما، خىش، سېمونت، پولات ماتېرىياللىرى، موزايكا قاتارلىقلارغا ئۆزگەردى، شەكلى، قۇرۇلمىسى ئۆزگەرگەن بولسىمۇ (ئىشىك، دېرىزىسى چوڭايدى، بىنا بارلىققا كەلدى، ئۆينىڭ چات ئارىسى ۋە ئۆي ئىچى چوڭايدى)، لېكىن ئېگىز، كىچىك ئارقا دېرىزە قويىدىغان، ئىشىك ئالدىغا بوران، يامغۇردىن دالدا بولىدىغان پېشايۋان ياسايدىغان ئالاھىدىلىك ھازىرغىچە داۋاملىشىپ، ئۇيغۇرلارنىڭ بىناكارلىق ئالاھىدىلىكى ساقلىنىپ كەلمەكتە.

80 - يىللارنىڭ ئاخىرقى مەزگىلىدىن باشلاپ، بىر قىسىم بېيىغان دېھقانلار ۋە شەھەر - بازارلاردىكى سودىگەرلەر ئۇيغۇرلارنىڭ بىناكارلىق ئۇسلۇبىنى قوللىنىپ تام، بالا بېشى، تۈۋرۈك، ئىشىك، دېرىزىلىرىنى نەقىشلەپ، سىرلىتىپ مىللىي تۈسكە ئىگە ئۇسۇللارنى چۈشۈرۈپ، رەڭدار، ھەشەمەتلىك ياسايدىغان بولدى.



### باب III

## ئۆي - زېمىن باشقۇرۇش ئەھۋالى

### § 1 . پىلانلاش ، باشقۇرۇش

ناھىيە بازىرىنى پىلانلاش ، باشقۇرۇشقا ناھىيىلىك قۇرۇلۇش ئىدارىسى مەسئۇل بولدى . ناھىيە بازىرىنىڭ پىلانلىنىش تەرەققىي قىلىشىنىڭ ئالدىنى ئېلىش ئۈچۈن ، نوپۇسنىڭ تەرەققىيات ئەھۋالىغا ئاساسەن ، شەھەر كۆلىمى قاتتىق كونترول قىلىندى . 1988 - يىلى ناھىيىلىك قۇرۇلۇش ئىدارىسى ۋىلايەتلىك قۇرۇلۇش باشقارمىسى پىلان ئىشخانىسى بىلەن بىرلىكتە ناھىيە بازىرىنىڭ ئومۇمىي پىلاننى تاماملىدى . ناھىيە بازىرىنىڭ كۆلىمى 19.5 كۋادرات كىلومېتىر قىلىپ پىلانلاندى ؛ سانائەت رايونى ، تۇرمۇش رايونى ، ئامبار رايونى بىر تۇتاش ئورۇنلاشتۇرۇلدى . يولنىڭ سانى ، كەڭلىكىگىمۇ كۆنكرېت تەلەپ قويۇلدى . 1992 - يىلى ئاپتونوم رايونلۇق شەھەر - يېزا پىلانلاش ئاكادېمىيىسى ناھىيىلىك قۇرۇلۇش ئىدارىسىگە ياردەملىشىپ كۆلىمى 0.56 كۋادرات كىلومېتىر كېلىدىغان سودا ، تۇرمۇش كىچىك رايونىنى پىلانلىدى . بۇ رايوندا مائارىپ - مەدەنىيەت - تەنتەربىيە ، سودا ، يېمەك - ئىچمەك مۇلازىمىتى قاتارلىق يۈرۈشلەشكەن مۇئەسسەسەلەر پىلانلاندى . تۈرلۈك قۇرۇلۇشلار شەھەر - بازار پىلانلاش تارماقلىرى تارقاتقان قۇرۇلۇشقا يەر ئىشلىتىش كېنىشكىسى بىلەن قۇرۇلۇش پىلانلاش كىنىشكىسىنى ئالغاندىن كېيىن ئالدىن قۇرۇلۇش قىلىشقا بولىدۇ ، دەپ بەلگىلەندى . شۇنداقلا يول بويىدىكى ئىمارەتلەر 3 قەۋەتتىن ئېگىز بولۇش ، يەر تەۋرەشكە تاقابىل تۇرۇشنىڭ تۈرلۈك تەلەپلىرىگە ئۇيغۇن بولۇش ، ھەر كۋادرات كىلومېتىرغا 8000 ~ 10000 غىچە ئادەم توغرا كېلىش ، زىچلىقى 30% ~ 35% بولۇش ، كىشى بېشىغا توغرا كەلگەن ئاممىۋى كۆكۈلمەيدان 2 ~ 4 كۋادرات مېتىر بولۇش ، توغرىسىغا ئارىلىقى ئۆي زىچلىق دەرىجىسىنىڭ 1.3 ھەسسىسىدىن كىچىك بولماسلىق بەلگىلەندى .

### § 2 . ھۆكۈمەت ئۆيلىرىنى باشقۇرۇش

1949 - يىلىدىن ئىلگىرى ناھىيە بازىرىدا ئاز ساندىكى ئىشخانا ، دىنىي پائالىيەت ئۆيلىرى ۋە مەكتەپ ئۆيلىرىلا بار ئىدى . 1949 - يىلىدىن كېيىن تۈرلۈك كەسپلەرنىڭ تەرەققىي قىلىشىغا ئەگىشىپ ، ھۆكۈمەت ئۆيىنىڭ سانى يىلدىن يىلغا كۆپەيدى . 1953 - يىلى ناھىيىدىكى ئورگانلارنىڭ ئۆيلىرى 194 ئېغىزغا يەتتى . بىر كۆلۈپ بار بولدى (مەكتەپ ئۆيلىرىنىڭ سانى بۇنىڭ ئىچىگە كىرگۈزۈلمىدى) . ھۆكۈمەت ئىمارەتلىرىنى سېلىشتا ، ئورۇنلار ئۆزى بىۋاسىتە قاراشلىق يۇقىرى دەرىجىلىك سىستېمىغا ئۆي سېلىشنى ئىلتىماس قىلسا ، پىلان بويىچە پۇل ئاجرىتىپ بېرىلگەن ياكى ئۆزى مەبلەغ تەييارلىغاندىن كېيىن ، ئاندىن پىلان كومىتېتى پىلان كۆرسەتكۈچى چۈشۈرۈپ بېرىپ ئۆي سېلىندى . كىم مەبلەغ سالغان بولسا شۇ پايدىلىنىش پرىنسىپى بويىچە ،

ئورۇنلار ئۆزى سالغان ئۆي - جايلارنى ئۆزى باشقۇردى، تەقسىم قىلىش، ئىشلىتىش ھوقۇقى شۇ ئورۇننىڭ ئۆزىدە بولدى. ئۆي تەقسىم قىلىنغان خىزمەتچىلەر ئىدارىغا ئىجارە ھەققى تاپشۇردى. 1993 - يىلى ناھىيە بازىرىدىكى ھەر قايسى ئورۇنلارنىڭ ئۆيلىرى 114 مىڭ 175 كۋادرات مېتىرغا يەتتى، بۇنىڭ ئىچىدە خىش - بېتون قۇرۇلمىلىق ئۆي 30 مىڭ 266 كۋادرات مېتىر، خىش - ياغاچ قۇرۇلمىلىق ئۆي 64 مىڭ 132 كۋادرات مېتىر، كېسەك - ياغاچ قۇرۇلمىلىق ئۆي 19 مىڭ 777 كۋادرات مېتىر. خىش - بېتون قۇرۇلمىلىق ئۆيلەرنىڭ كۆپ قىسمى ئىشخانا، خىش - ياغاچ، كېسەك - ياغاچ قۇرۇلمىلىق ئۆيلەر ئىشچى - خىزمەتچىلەرنىڭ تۇرالغۇ ئۆيلىرى ئىدى.

### 3 § . شەخسىي ئۆيلەرنى باشقۇرۇش

1949 - يىلىدىن ئىلگىرى ناھىيە بازىرىدىكى ئۆيلەرنىڭ كوپىنچىسى شەخسلەرنىڭ ئىگىدارچىلىقىدا ئىدى. مەخسۇس ئۆي - زېمىن باشقۇرىدىغان ئاپپاراتلار يوق ئىدى. 80 - يىللارغا كەلگەندە نۇرغۇن ئاساسىي قاتلام ھاكىمىيەت تەشكىلاتلىرى ئۆي - زېمىن مابجىرالىرىنى مۇرەسسە قىلىشنى ۋىكالىتەن باشقۇردى. شۇ چاغدا كوللېكتىپلاشتۇرۇش شوئارى كۈچىيىپ، باشقۇرۇش قالايمىقانلاشتى. 80 - يىللارنىڭ ئاخىرقى مەزگىللىرىدە ناھىيە بازىرىدىكى ئاھالىلەرنىڭ كىرىمىنىڭ ئېشىشىغا ئەگىشىپ، شەخسىي ئۆي سالىدىغان ئاھالىلەر بارغانسېرى كۆپەيدى. ئاھالىلەر شەخسىي ئۆي سالىماقچى بولسا يەر باشقۇرۇش ئىدارىسى يەر تەستىقلاپ بەردى، قۇرۇلۇش ئىدارىسىنىڭ ئۆي باشقۇرۇش ئورنى ئۆي - زېمىن گۇۋاھنامىسى تارقىتىپ بەردى. شەخسىي ئۆيلەرنى ئۆتۈنۈپ بەرگەندە، تەقدىم قىلغاندا، ئالماشتۇرغاندا، ۋارىسلىق قىلغاندا ياكى ئېلىپ - ساتقاندا ئۆي باشقۇرۇش ئورنى باھالاپ، باھاغا سۈندۈرۈپ، ئۆي - مۈلۈك ۋە يەر - زېمىن ئىگىدارلىقىنى يۆتكەش رەسمىيىتى بېجىرىپ بەردى. شەخسىي ئۆيلەرنى چاققاندا ۋە قايتا سالغاندا ئۆي باشقۇرۇش ئورۇنلىرى تەكشۈرۈپ، ئۆي چېقىش گۇۋاھنامىسى بەرگەندىن كېيىن، ئاندىن چېقىلىپ قايتا سېلىندى ھەم باشقىدىن ئارخىپ تۇرغۇزۇلۇپ، ئەنگە ئېلىندى. 1988 - يىلى ناھىيىلىك خەلق ھۆكۈمىتى 26 ئادەمنى تەشكىللەپ، 2 گۇرۇپپىغا بۆلۈپ، شەخسىي ئۆي - زېمىنلارنى ئېنىقلاپ، كىنىشكا تارقىتىش خىزمىتىنى تاماملىدى. ناھىيە بازىرىدىكى ئاھالىلەر رايونىدا جەمئىي 3944 ئائىلىلىك شەخسىي تۇرالغۇ ئۆي بار بولۇپ، ئومۇمىي قۇرۇلۇش كۆلىمى 239 مىڭ 997 كۋادرات مېتىر، بۇنىڭ ئىچىدە تەلەپكە مۇۋاپىق كېلىدىغان 186 مىڭ 445 كۋادرات مېتىر ئىمارەتكە قانۇنىي كۈچكە ئىگە ئۆي - زېمىن گۇۋاھنامىسى ۋە يەر خېتى تارقىتىپ بېرىلدى. كېيىن شەخسىي سېلىنغان ئۆيلەرگە گۇۋاھنامە بېرىش ۋە ئۇنى تەكشۈرۈش خىزمىتى بارغانسېرى مۇنتىزىملاشتى. 1993 - يىلغا قەدەر شەخسىي ئۆي - زېمىن گۇۋاھنامىسى ۋە يەر خېتى بار ئاھالە 5145 ئائىلىگە، كىنىشكا تارقىتىلىش نىسبىتى %95 كە يەتتى.

### 4 § . يەر - زېمىن باشقۇرۇش

1949 - يىلىدىن ئىلگىرى يەرنى ئىگىدارچىلىق قىلغۇچىلار باشقۇردى. 1949 - يىلىدىن 1987 - يىلغىچە يەرنى ئىلگىرى - كېيىن بولۇپ خەلق ئىشلىرى بۆلۈمى، ئىشلەپچىقىرىشقا رەھبەرلىك قىلىش گۇرۇپپىسى، شەھەر - بازار قۇرۇلۇشى كومىتېتى، خەلق ئىشلىرى ئىشخانىسى، پىلان كومىتېتى، ئاساسىي قۇرۇلۇش پىلان كومىتېتى، شەھەر قۇرۇلۇشى ئىدارىسى قوشۇمچە باشقۇردى. ئەينى چاغدا يەرنى بىر تۇتاش باشقۇرۇش

توغرىسىدىكى قانۇن - تۈزۈم يەرنى بىر تۇتاش باشقۇرىدىغان مەخسۇس ئاپپاراتلار بولمىغاچقا، يەرنى قالايمىقان ئىگىلىۋېلىش، تېرىلغۇ يەرلەرنى قالايمىقان ئىشلىتىش ئەھۋاللىرى ئېغىر ئىدى. 1986 - يىلى جۇڭگو كوممۇنىستىك پارتىيىسى مەركىزىي كومىتېتى، گۇۋۇيۈەن [1986] 7 - نومۇرلۇق «يەر باشقۇرۇشنى كۈچەيتىش، تېرىلغۇ يەرلەرنى قالايمىقان ئىگىلەشنى چەكلەش توغرىسىدىكى ئۇقتۇرۇش» نى نۆۋەتكە تارقىتىپ، يولغا قويدى. 1987 - يىلى «جۇڭخۇا خەلق جۇمھۇرىيىتىنىڭ يەر باشقۇرۇش قانۇنى» ئېلان قىلىنىپ، يولغا قويۇلدى. شۇ يىلى 6 - ئايدا شايار ناھىيىلىك يەر باشقۇرۇش ئىدارىسى قۇرۇلدى. يېزا - بازار يەرلىرى قانۇن بويىچە باشقۇرۇلىدىغان بولدى، ھازىرغا قەدەر يەر باشقۇرۇش ئىدارىسىنىڭ كادىر، ئىشچى - خىزمەتچىسى 12 گە يەتتى، 7 يېزا، بىر بازاردا يەر باشقۇرۇش پونكىتى قۇرۇلدى، خىزمەتچى 17 گە يەتتى.

### 1. 3 تۈرلۈك قۇرۇلۇشقا يەر ئىشلىتىشنى باشقۇرۇش

1949 - يىلىدىن 1987 - يىلغىچە شايار ناھىيىسىنىڭ دۆلەت قۇرۇلۇشى، يېزا - بازار كوللېكتىپ قۇرۇلۇشى ۋە شەخسىي ئۆي سېلىشقا ئىشلىتىلىدىغان يەرلەرنى باشقۇرۇش قالايمىقان بولۇپ كەلدى، يەر - زېمىن خىزمىتىنى قوشۇمچە باشقۇرىدىغان ئاپپاراتلار بولمىسۇ، لېكىن يەرنى بىر تۇتاش باشقۇرۇش توغرىسىدا قانۇن - تۈزۈم يوق ئىدى، پەقەت ئاز ساندىكى دۆلەت ئورگانلىرى، كارخانا ۋە كەسپىي ئورۇنلار ناھىيە بازىرى تەۋەسىدىكى يەرلەرنى ئىشلىتىشكە توغرا كەلسە ئالاقىدار تارماقلارغا مەلۇم قىلدى، ناھىيە بازىرىنىڭ سىرتىدىكى يەرلەرنى ئىشلىتىشكە توغرا كەلسە، يەر ئىگىدارلىق ھوقۇقىغا ئىگە يېزا، چوڭ ئەترەت ھەتتا ئىشلەپچىقىرىش ئەترەتلىرى بىلەن كېلىشىپ، يەر ئېلىپ - سېتىش توختامىنى ئىمزالاپ، يەر ئىشلەتتى؛ شەخسىي ئۆيلەرنى سېلىشقا توغرا كەلسە، پەقەت ئىدارە رەھبەرلىرى ياكى گۇڭشى، چوڭ ئەترەت باشلىقلىرى، ھەتتا ئىشلەپچىقىرىش ئەترىتى باشلىقلىرى قوشۇلسا خالىغانچە يەر ئىگىلەپ ئۆي سېلىشقا بولاتتى. يېزا - بازار كارخانىلىرى قۇرۇشقا يەر ئىشلىتىشتە ھېچقانداق رەسمىيەت ئۆتەلمىدى. 1949 - يىلىدىن 1987 - يىلغىچە ناھىيە تەۋەسىدىكى 3 تۈرلۈك قۇرۇلۇشقا تەخمىنەن 10 مىڭ مو ئەتراپىدا يەر ئىشلىتىلگەن بولسىمۇ، ئاران 1370 مو يەرگىلا مەسئۇل تارماقلارنىڭ تەستىقىنى ئېلىپ، يەر ئىشلىتىش رەسمىيىتى بېجىرىلگەن. 1987 - يىلىدىن كېيىن يەر قانۇن بويىچە باشقۇرۇلۇپ، «تېرىلغۇ يەرلەرنى ھەقىقىي قوغداش، ھەر سۇڭ يەرنىمۇ مۇۋاپىق ئىشلىتىش» تىن ئىبارەت ئاساسىي دۆلەت سىياسىتى ئەستايىدىل ئىجرا قىلىنىپ، يەر - زېمىننى ۋە تېرىلغۇ يەرلەرنى قالايمىقان ئىگىلىۋېلىش تەۋر قۇيۇنى ئۈنۈملۈك توسۇپ قېلىندى. يەر ئىشلىتىش ئۆلچىمى بىرلىككە كەلتۈرۈلدى، دېھقانلارنىڭ ئۆي ئورنى 0.7 مو ئىچىدە، شەھەر - بازار ئاھالىلىرىنىڭ ئۆي ئورنى 0.5 مو ئىچىدە بولۇش بەلگىلەندى.

1987 - يىلى ۋىلايەت شايار ناھىيىسىگە 3 تۈرلۈك قۇرۇلۇشقا 1270 مو يەر ئىشلىتىش كۆرسەتكۈچى چۈشۈرۈپ بەردى، بۇنىڭ ئىچىدە تېرىلغۇ يەر 600 مو؛ ئەمەلىي ئىشلىتىلگەن يەر: دۆلەت قۇرۇلۇشقا ئىشلىتىلگەن يەر 415 مو، بۇنىڭ ئىچىدە تېرىلغۇ يەر 91 مو؛ يېزا - بازار كوللېكتىپ قۇرۇلۇشقا ئىشلىتىلگەن يەر 305 مو، بۇنىڭ ئىچىدە تېرىلغۇ يەر 105 مو؛ شەخسىي ئۆي سېلىشقا ئىشلىتىلگەن يەر 394 مو، بۇنىڭ ئىچىدە تېرىلغۇ يەر 153 مو، 3 تۈرلۈك قۇرۇلۇشقا ئىشلىتىلگەن يەر جەمئىي 765 مو، بۇ پىلانىنىڭ %60 نى ئىگىلىدى، 505 مو يەر تېجەپ قېلىندى. بۇنىڭ ئىچىدە تېرىلغۇ يەر 251 مو. 3 تۈرلۈك قۇرۇلۇشقا ئىشلىتىلگەن يەرلەر ئىچىدە، دۆلەت قۇرۇلۇشى ۋە يېزا - بازار كوللېكتىپ قۇرۇلۇشى تۈرى 98، بۇنىڭ ئىچىدە يەر باشقۇرۇش قانۇنىدا بەلگىلەنگەن تەستىقلاش ھوقۇق دائىرىسىدە ئاپتونوم رايونغا يوللاپ تەستىقلانغان تۈر بىر (جەنۇبىي شىنجاڭ نېفىت چارلاش شىركىتى ئىشلەتكەن يەر 300 مو)، باشقا 97 تۈر ناھىيىدە تەستىقلاندى. 551 ئائىلىلىك ئاھالىنىڭ ئۆي سېلىشى ئۈچۈن يەر ئاجرىتىپ بېرىلدى. 1988 - يىلى ۋىلايەت ناھىيىگە 3 تۈرلۈك قۇرۇلۇش ئۈچۈن 1100 مو يەر ئىشلىتىش كۆرسەتكۈچى چۈشۈرۈپ بەردى،





بۇنىڭ ئىچىدە تېرىلغۇ يەر 500 مو؛ ئەمەلىي ئىشلىتىلگەن يەر: دۆلەت قۇرۇلۇشىغا ئىشلىتىلگەن يەر 388 مو، بۇنىڭ ئىچىدە تېرىلغۇ يەر 19 مو؛ يېزا - بازار كوللېكتىپ قۇرۇلۇشىغا ئىشلىتىلگەن يەر 146 مو، بۇنىڭ ئىچىدە تېرىلغۇ يەر 88 مو؛ شەخسىي ئۆي سېلىشقا ئىشلىتىلگەن يەر 296 مو، بۇنىڭ ئىچىدە تېرىلغۇ يەر 141 مو؛ 3 تۈرلۈك قۇرۇلۇشقا ئىشلىتىلگەن يەرلەر ئىچىدە، دۆلەت قۇرۇلۇشى ۋە يېزا - بازار كوللېكتىپ قۇرۇلۇشىغا يەر ئىشلىتىلگەن تۈر 62.

## 2. غەيرىي دېھقانچىلىق قۇرۇلۇشىغا ئىشلىتىلىدىغان يەرلەرنى ئېنىقلاپ بىر تەرەپ قىلىش ئەھۋالى

1987 - يىل 7 - ئايدا غەيرىي دېھقانچىلىق قۇرۇلۇشىغا ئىشلىتىلىدىغان يەرلەرنى تەكشۈرۈپ بىر تەرەپ قىلىش خىزمىتى ئىشلىتىشكە باشلاندى. 17 كىشىلىك تەكشۈرۈپ بىر تەرەپ قىلىش گۇرۇپپىسى قۇرۇلدى. بۇ خىزمەت دەسلەپتە گۈلباغ يېزىسىدا مىننات قىلىنىپ، مىنناتنىڭ تەجرىبە - ساۋاقلرى پەكۈنلەنگەندىن كېيىن، رەسمىي يولغا قويۇلدى. يېزىلاردىكى ھەر بىر دېھقان ئائىلىسىنىڭ تۇرالغۇ يېرى 7 پۇڭدىن، غەيرىي يېزا ئىگىلىك نوپۇسىدىكى ھەر بىر ئائىلىنىڭ تۇرالغۇ يېرى 5 پۇڭدىن ئېشىپ كەتمەسلىكى بەلگىلەندى. 1985 - يىل 5 - ئايدىن ئىلگىرى يەر ئىگىلەپ ئۆي سالغانلار كەڭچىلىك بىلەن بىر تەرەپ قىلىندى. 1982 - يىل 5 - ئايدىن 1987 - يىل 1 - ئايغىچە يەر ئىگىلەپ ئۆي سالغانلار «يېزا - بازارلاردىكى ئۆي سېلىشقا ئىشلىتىلىدىغان يەرلەرنى باشقۇرۇش بەلگىلىمىسى» بويىچە بىر تەرەپ قىلىندى. 1987 - يىل 1 - ئايدىن كېيىن يەر ئىگىلەپ ئۆي سالغانلار قانۇن بويىچە قاتتىق جازالاندى. غەيرىي دېھقانچىلىق قۇرۇلۇشىغا ئىشلىتىلىدىغان يەرلەرنى تەكشۈرۈپ بىر تەرەپ قىلىش خىزمىتى بىر يىل داۋاملىشىپ 1988 - يىل 7 - ئايدا كەلگەندە ئاساسىي جەھەتتىن تاماملاندى. ناھىيە بويىچە تەكشۈرۈپ ئېنىقلاشقا تېگىشلىك ئائىلە 11 مىڭ 495، ئىگىلەنگەن يەر كۆلىمى 11 مىڭ 984 مو ئىدى؛ ئەمەلىيەتتە 10 مىڭ 626 ئائىلە، 11 مىڭ 152 مو يەر تەكشۈرۈپ، بىر تەرەپ قىلىندى. يەرنى ئارتۇق ئىگىلىۋالغان 338 ئائىلىگە 39 مىڭ 921 يۈەن جەرىمانە قويۇلدى؛ يەرنى ساتقان 123 ئائىلىنىڭ 29 مىڭ 730 يۈەن قانۇنسىز كىرىمى مۇسادىرە قىلىندى؛ 3233 ئائىلىگە يەر ئىشلىتىش رەسمىيىتى تولۇقلاپ بېرىلدى، ئۇلاردىن 222 مىڭ 603 يۈەن ھەق ئېلىندى؛ غەيرىي دېھقانچىلىق قۇرۇلۇشىغا ئىشلىتىلىدىغان يەرلەرنى تەكشۈرۈپ بىر تەرەپ قىلىش خىزمىتىدە 286 مىڭ 254 يۈەن پۇل يىغىۋېلىندى. 1186 ئائىلە ئارتۇق ئىگىلىۋالغان 1661 مو يەر قايتۇرۇۋېلىندى، بۇنىڭ ئىچىدە: 844 مو يەر تېرىقچىلىققا قايتۇرۇلدى، 50 ئائىلە يەرلەرنى قانۇنسىز ئىگىلەپ سالغان 118 ئېغىز ئۆي چېقىۋېتىلدى.

## 3. ناھىيە بازىرىدىكى دۆلەت يەرلىرىنى ئىشلىتىش ھوقۇقىنى ئىلتىماس قىلىش، تىزىملاپ گۇۋاھنامە تارقىتىش ئەھۋالى

1988 - يىل 12 - ئايدا ناھىيە بازىرىدىكى دۆلەت يەرلىرىنى ئىشلىتىش ھوقۇقىنى ئىلتىماس قىلىش، تىزىملاش خىزمىتى ئىشلەندى. ناھىيە بازىرىدىكى ئىلتىماس قىلىپ، تىزىملىتىشقا تېگىشلىك ئورۇن 110، ئىگىلەنگەن يەر 275 پارچە، كۆلىمى 8090 مو؛ ئىلتىماس قىلىپ تىزىملىتىشقا تېگىشلىك ناھىيە بازىرىدىكى ئاھالە 3334 ئائىلە، ئىگىلىگەن يەر 3334 پارچە، كۆلىمى 1486 مو. 1989 - يىل 3 - ئايغىچە بۇ خىزمەت ئاساسىي جەھەتتىن تاماملاندى. ئەمەلىيەتتە ئىلتىماس قىلىپ، تىزىملاشقان ئورۇن 102، كۆلىمى 7925 مو، ئاھالىلەر 3132 ئائىلە، كۆلىمى 1351 مو، 1989 - يىل 10 - ئاينىڭ ئاخىرىغىچە دۆلەت يېرىنى ئىشلىتىش گۇۋاھنامىسىدىن 1000 پارچە تارقىتىلدى. ناھىيە بازىرى تەۋەسىدىكى يەرلەر ئارخىپىدىن 3234 تۈرگۈزۈلدى. 1989 - يىلىدىن 1993 - يىلغىچە يېڭىدىن يەر ئىشلىتىش ھوقۇقىغا ئېرىشكەن 34 ئورۇننىڭ



45 پارچە يېرىنىڭ ئىلتىماس قىلىش، تىزىملىتىش رەسمىيىتى بېجىرىلدى؛ يېڭىدىن يەر ئىشلىتىش ھوقۇقىغا ئېرىشكەن 273 ئۆيلۈك ئاھالىنىڭ تۇرالغۇ جايغا يەر ئىشلىتىش رەسمىيىتى بېجىرىلدى. ناھىيە بازىرىدىكى دۆلەت يېرى ئارخىپىدىن 4750 نەچچىسى تۇرغۇزۇلدى.

4. نېفىت قىدىرىشتا ۋاقىتلىق يەر ئىشلىتىشنى باشقۇرۇش ئەھۋالى  
ئاپتونوم رايونلۇق خەلق ھۆكۈمىتىنىڭ ش ھ ت [1988] 93 - نومۇرلۇق ھۆججىتى « شىنجاڭ ئۇيغۇر ئاپتونوم رايونىنىڭ نېفىت قىدىرىشتا ۋاقىتلىق يەر ئىشلىتىش ۋە زىياننى تۆلەپ بېرىش توغرىسىدىكى ۋاقىتلىق چارىسى، نى بېسىپ تارقىتىش توغرىسىدىكى ئۆتۈرۈش» بويىچە، ھەم نېفىت قىدىرىش خىزمىتىنىڭ ئوڭۇشلۇق ئېلىپ بېرىلىشىغا كاپالەتلىك قىلىش، ھەم ئېكولوگىيىلىك مۇھىتنى قوغداشقا ئەھمىيەت بېرىش، ئاممىنىڭ مەنپەئەتىگە ئېتىبار بېرىش، دۆلەت، كوللېكتىپ، شەخىستىن ئىبارەت 3 تەرەپنىڭ مەنپەئىتىنى توغرا بىر تەرەپ قىلىش، ئۆز ئارا ھەمكارلىشىش، ئۆز ئارا پايدا يەتكۈزۈش، ئورتاق گۈللىنىش پرىنسىپىغا ئاساسەن نەچچە 10 نېفىت قۇدۇقىنىڭ ۋاقىتلىق يەر ئىشلىتىش ۋە زىياننى تۆلەپ بېرىش رەسمىيىتى بېجىرىلدى.

نېفىت قۇدۇقىغا ۋاقىتلىق يەر ئىشلىتىش ۋە زىياننى تۆلەپ بېرىش ئەھۋالى

بىرلىكى: يۈەن، مو

جەدۋەل: 10 — 7

| رەت نومۇرى | نېفىت قۇدۇقى نومۇرى | نېفىت قۇدۇقىنىڭ ئورنى   | ئىشلىتىلگەن يەر تۈرى | كۆلىمى | تۆلەم ھەققى سوممىسى |
|------------|---------------------|---|----------------------|--------|---------------------|
| 1          | يىلك 1 - قۇدۇق      | قاپلور يېزىسى تەۋەسىدە، جەرەنلىك سۇ ئامبىرىنىڭ غەربىدە              | ئوتلاق               | 277    | 8400                |
| 2          | يىلك 101 - قۇدۇق    | قاپلور يېزىسى تەۋەسىدە، يىلك 1 - قۇدۇقىنىڭ غەربىدە                  | ئوتلاق               | 65.33  | 1332.7              |
| 3          | يىلك 2 - قۇدۇق      | 2 - چارۋىچىلىق فېرمىسىنىڭ تەۋەسىدە، فېرما شتابىنىڭ شەرقىي شىمالىدا  | چاتقال ئورمانلىقى    | 203.5  | 9230.8              |
| 4          | يىلك 201 - قۇدۇق    | 2 - چارۋىچىلىق فېرمىسىنىڭ تەۋەسىدە، فېرما شتابىنىڭ شەرقىي شىمالىدا  | ئوتلاق               | 37.46  | 764.1               |
| 5          | يىلك 202 - قۇدۇق    | 2 - چارۋىچىلىق فېرمىسىنىڭ تەۋەسىدە، مەيدان شتابىنىڭ شەرقىي شىمالىدا | ئوتلاق               | 39     | 795.6               |
| 6          | يىلك 203 - قۇدۇق    | 2 - چارۋىچىلىق فېرمىسىنىڭ تەۋەسىدە، فېرما شتابىنىڭ شەرقىي شىمالىدا  | ئوتلاق، چاتقاللىق    | 127.44 | 2497.7              |
| 7          | يىلك 204 - قۇدۇق    | 2 - چارۋىچىلىق فېرمىسىنىڭ تەۋەسىدە، فېرما شتابىنىڭ شەرقىي شىمالىدا  | ئوتلاق، چاتقاللىق    | 44.55  |                     |
| 8          | يىلك 205 - قۇدۇق    | 2 - چارۋىچىلىق فېرمىسىنىڭ تەۋەسىدە، فېرما شتابىنىڭ شەرقىي شىمالىدا  | چاتقاللىق            | 157.2  |                     |
| 9          | يىلك 3 - قۇدۇق      | 2 - چارۋىچىلىق فېرمىسىنىڭ تەۋەسىدە، فېرما شتابىنىڭ شەرقىي شىمالىدا  | ئوتلاق               | 45     |                     |
| 10         | يىلك 4 - قۇدۇق      | يېڭىمەھەللە يېزىسى تۇڭگۈز باش قەدىمىي شەھىرىنىڭ يېنىدا              | چاتقاللىق            | 34     |                     |

|    |                          |  |                      |                |         |
|----|--------------------------|--|----------------------|----------------|---------|
| 11 | يىلك 6 - قۇدۇق           | قايىلور يېزىسى تەۋەسىدىكى 7 - ئوتلاق ئومۇرلۇق توغان كەتراپىدا    | ئوتلاق               | 40             |         |
| 12 | يىلك 10 - قۇدۇق          | يېڭىمەھەللە يېزىسى تەۋەسىدە، يېزىلىق ھۆكۈمەتنىڭ قەدىمىي جەنۇبىدا | ئوتلاق               | 28.8           | 895.05  |
| 13 | دۇڭخېي 4 - قۇدۇق         | قىزىلبايراق يېزىسى سايقۇدۇق كەنتىنىڭ تەۋەسىدە                    | ئوتلاق               | 43             | 960.6   |
| 14 | دۇڭخېي 4 - رەت 1 - قۇدۇق | قىزىلبايراق يېزىسى سايقۇدۇق كەنتىنىڭ تەۋەسىدە                    | ئوتلاق               | 45             |         |
| 15 | دۇڭخېي 4 - رەت 3 - قۇدۇق | قىزىلبايراق يېزىسى سايقۇدۇق كەنتىنىڭ تەۋەسىدە                    | ئوتلاق               | 71             | 1428    |
| 16 | دۇڭخېي 4 - رەت 4 - قۇدۇق | قىزىلبايراق يېزىسى سايقۇدۇق كەنتىنىڭ تەۋەسىدە                    | ئوتلاق               | 30.67          | 625.6   |
| 17 | دۇڭخېي 4 - رەت 6 - قۇدۇق | قىزىلبايراق يېزىسى سايقۇدۇق كەنتىنىڭ تەۋەسىدە                    | ئوتلاق               | 52.52          | 1071.4  |
| 18 | دۇڭخېي 7 - قۇدۇق         | گۈلباغ يېزىسىنىڭ چوڭ گۈلباغ يۇقىرى كۆلدەش كەنتىنىڭ تەۋەسىدە      | تېرىلغۇ يەر          | 31.3           | 33940.2 |
| 19 | دۇڭخېي 8 - قۇدۇق         | قايىلور يېزىسى تەۋەسىدە  | سۈنئىي ئوتلاق        | 29.5           | 1376.6  |
| 20 | دۇڭخېي 14 - قۇدۇق        | قىزىلبايراق يېزىسى ئارا مەھەللە كەنتى                            | تېرىلغۇ يەر          | تەخمىنەن 20 مو |         |
| 21 | قىزىلبايراق 1 - قۇدۇق    | يېڭىمەھەللە يېزىسى، توقسۇ - شايار تاشيولىنىڭ شەرقىدە             | تېرىلغۇ يەر، بوز يەر | تەخمىنەن 30 مو |         |

## § 5. مۇھىتنى ئۆلچەپ تەكشۈرۈش ۋە ئاسراش

### 1. مۇھىتنىڭ بۇلغىنىشى

ناھىيە بازىرىنىڭ ئاساسلىق مۇھىت بۇلغىنىشىنى كېرەكسىز گاز، داشقال، يۇندا پەيدا قىلىدۇ. قازاندىن چىققان كېرەكسىز گازلار ۋە سانائەت يۇندىلىرى بۇلغىنىشنى پەيدا قىلىدىغان مەنبە ھېسابلىنىدۇ. 1993 - يىلغىچە ناھىيە بازىرىدا سانائەت پار قازىنىدىن 5 مىلىيارد، ئىسسىقلىق پار قازىنىدىن 60 مىلىيارد، يەرلىك ئىسسىقلىق ئۈسكۈنىلىرىدىن 156 مىلىيارد، ئوچاقتىن 5140 مىلىيارد بولۇپ، يىلىغا 21 مىلىيارد 800 توننا كۆمۈر سەرپ قىلىندى. بۇنىڭ ئىچىدە: خەلق تۇرمۇشىغا 13 مىلىيارد 500 توننا، سانائەتكە 8300 توننا كۆمۈر ئىشلىتىلدى؛ 322 مىلىيون 640 مىلىيارد كۆپ مېتىر كېرەكسىز گاز، 6540 توننا داشقال، 34 مىلىيارد 800 توننا يۇندا چىقىرىۋېتىلدى.

ھەر يىلى قويۇپ بېرىلگەن كېرەكسىز گازلار تەركىبىدە 1220.8 توننا كاربون چالا ئوكسىد، 239.8 توننا ئازوت ئوكسىدلىرى، 174.4 توننا سۇلفۇر دىئوكسىد، 109 توننا ئىس - تۈتەك، چاڭ - توزان بار. يۇنىدىن غىمىيلىك كىسلارود سەرپىياتى 14.583 مىللىگرام لىتىر، بىئو غىمىيلىك ئوكسىگېنغا ئېھتىياجلىق مىقدارى 4861 مىللىگرام لىتىر، فېنول 0.56 مىللىگرام لىتىر. يۇقىرىدىكى سانلىق مەلۇماتلارغا ئاساسەن مۆلچەرلىگەندە يىللىق غىمىيلىك ئوكسىگېن سەرپىياتى 317.5 توننىغا، بىئو

خىمىيىلىك ئوكسىگېنغا ئېھتىياجلىق مىقدارى 105 توننىغا، فېنول 12.7 كىلوگرامغا يېتىدۇ. بۇ بۇلغىسىلار جانلىقلارنى فىزىكىلىق زەھەرلەپلا قالماي، فىزىئولوگىيىلىك جەھەتتىن زەھەرلەپ، ئېغىر ئاقىۋەت كەلتۈرۈپ چىقىرىدۇ.

## 2. مۇھىت ئاسراش تەدبىرى

شايار ناھىيىسىنىڭ مۇھىت ئاسراش خىزمىتى 60 - يىللاردا باشلانغانىدى. شۇ چاغلاردا مۇھىت ئاسراش تەدبىرى ھەر قايسى ئورگانلارنىڭ مۇھىت تازىلىقىنى قەرەللىك تەكشۈرۈش، ئەخلەتلەرنى بىر تەرەپ قىلىش، ناھىيە بازىرىنىڭ كىچىك يوللىرىنى مەخسۇس ئادەم تازىلاش بىلەنلا چەكلىنەتتى.

1977 - يىلى ناھىيە بازىرى كۆكەرتىش ئەترىتى قۇرۇلۇپ، ناھىيە بازىرىنى كۆكەرتىش ۋە دەل - دەرەخ، گۈل - گىياھلارنى باشقۇرۇش، ناھىيە بازىرى يوللىرىنى ئاسراش ۋە تازىلاش خىزمىتىگە كونكرېت مەسئۇل بولدى. 1984 - يىلى كۆكەرتىش ئەترىتىنىڭ ئىشچىسى 38 گە يەتتى، 3500 كۋادرات مېتىر يول تازىلاندى، 1460 توننا ئەخلەت، 250 توننا گەندە - سۈيۈك تازىلىنىپ، توشۇلدى. 1987 - يىلى شەھەر قىياپىتىنى تۈزەش ئۈچۈن، قۇرۇلۇش ئىدارىسى مەخسۇس ئادەم تەشكىللەپ يولنىڭ ئىككى يېقىغا جايلاشقان 480 ۋاقىتلىق مۇئەسسەسەلەرنى چېقىۋەتتى. ناھىيە بازىرىنىڭ قىستاڭچىلىقى ۋە شەھەر قىياپىتىگە نۇقسان يەتكۈزىدىغان ئەھۋاللارنى ئۆزگەرتىش ئۈچۈن، ئۇلاغ ھارۋىلىرى بازارغا كىرىدىغان يول ئېنىق ئايرىۋېتىلدى. 1989 - يىلى كۆكەرتىش ئەترىتىگە ئەخلەت توشۇش ماشىنىسى سەپلەپ بېرىلدى. ھەر قايسى ئورۇنلار ئەخلەت تۇڭى سېتىۋالدى، بۇنىڭ بىلەن ئەخلەتلەر قەرەللىك تازىلىنىپ، توشۇلدى. تۈرمۈش يۇندىلىرى تەبىئىي ھالدا سىڭدۈرۈۋېتىلدى ۋە پارغا ئايلاندۇرۇۋېتىلدى، سانائەت يۇندىلىرى سىڭدۈرۈۋېتىلدى. 1988 - يىلى ناھىيە بازىرىنىڭ پىلانى پۈتكەندىن كېيىن، سانائەت رايونى بازار رايونىنىڭ نوپۇسى شالاڭ بولغان، شامالنىڭ ئاخىرقى تەرىپىگە ئورۇنلاشتۇرۇلدى، بۇ ناھىيە بازىرىنىڭ مۇھىتىنى ئاسراش رولىنى ئوينىدى.

كۆل سۈيى ئىشلىتىدىغان كەنتلەردە كۆلنىڭ ئەتراپىنى قاشالاش، ئادەم ۋە ھايۋانلار ئىچىدىغان سۈيى ئايرىۋېتىش، باسما قۇدۇقنى كۆپرەك قېقىش تەلەپ قىلىندى.

و همچنین در این زمینه، به نظر می‌رسد که «فلسفه» و «فلسفه‌پژوهی» دو مفهوم متمایز و مجزا از یکدیگر هستند. فلسفه‌پژوهی به معنای مطالعه و بررسی فلسفه و فلسفه‌پژوهان است و فلسفه به معنای مطالعه و بررسی مسائل فلسفی است.

### ۳-۱-۲- روش‌های فلسفه‌پژوهی

روش‌های فلسفه‌پژوهی به روش‌های مطالعه و بررسی فلسفه و فلسفه‌پژوهان اشاره دارد. این روش‌ها می‌تواند به روش‌های تاریخی، روش‌های تحلیلی، روش‌های پدیدارشناسانه و روش‌های فلسفی اشاره داشته باشد.

روش‌های تاریخی به روش‌های مطالعه و بررسی فلسفه و فلسفه‌پژوهان اشاره دارد که در این روش، به بررسی تغییرات فلسفه و فلسفه‌پژوهان در طول تاریخ پرداخته می‌شود. روش‌های تحلیلی به روش‌های مطالعه و بررسی فلسفه و فلسفه‌پژوهان اشاره دارد که در این روش، به بررسی مفاهیم فلسفی و استدلال‌های فلسفی پرداخته می‌شود. روش‌های پدیدارشناسانه به روش‌های مطالعه و بررسی فلسفه و فلسفه‌پژوهان اشاره دارد که در این روش، به بررسی تجربه و پدیده‌های فلسفی پرداخته می‌شود. روش‌های فلسفی به روش‌های مطالعه و بررسی فلسفه و فلسفه‌پژوهان اشاره دارد که در این روش، به بررسی مسائل فلسفی و استدلال‌های فلسفی پرداخته می‌شود.

در این مقاله، به روش‌های فلسفه‌پژوهی اشاره شده و به بررسی تغییرات فلسفه و فلسفه‌پژوهان در طول تاریخ پرداخته می‌شود. همچنین به روش‌های تحلیلی، روش‌های پدیدارشناسانه و روش‌های فلسفی اشاره شده و به بررسی مفاهیم فلسفی و استدلال‌های فلسفی پرداخته می‌شود.

در این مقاله، به روش‌های فلسفه‌پژوهی اشاره شده و به بررسی تغییرات فلسفه و فلسفه‌پژوهان در طول تاریخ پرداخته می‌شود.

در این مقاله، به روش‌های فلسفه‌پژوهی اشاره شده و به بررسی تغییرات فلسفه و فلسفه‌پژوهان در طول تاریخ پرداخته می‌شود. همچنین به روش‌های تحلیلی، روش‌های پدیدارشناسانه و روش‌های فلسفی اشاره شده و به بررسی مفاهیم فلسفی و استدلال‌های فلسفی پرداخته می‌شود.

در این مقاله، به روش‌های فلسفه‌پژوهی اشاره شده و به بررسی تغییرات فلسفه و فلسفه‌پژوهان در طول تاریخ پرداخته می‌شود. همچنین به روش‌های تحلیلی، روش‌های پدیدارشناسانه و روش‌های فلسفی اشاره شده و به بررسی مفاهیم فلسفی و استدلال‌های فلسفی پرداخته می‌شود.

ئون بىرىنچى قىسىم

پارتىيە گۇرۇھلار، ئاممىۋى  
تەشكىلاتلار



My dear Mr. [illegible]  
I have just received your letter of the 10th inst.  
and am glad to hear that you are well.  
I am writing you a few lines to let you know  
that I am still in the same old place.  
I am very truly yours,  
[illegible signature]

## ئون بىرىنچى قىسىم

پارتىيە گۇرۇھلار، ئاممىۋى  
تەشكىلاتلار

شايار ناھىيىسى چەت جاياغا جايلاشقان بولۇپ، خەنزۇلار ئازراق، ئۇيغۇر، خۇيزۇلار ئىسلام دىنىغا ئېتىقاد قىلىدۇ. دەسلەپتە بۇ جايدا ھېچقانداق پارتىيە گۇرۇھ يوق ئىدى. شىنخەي يىلى (1911 - يىلى) نىڭ ئالدى-كەينىدە قېرىنداشلار ئۇيۇشمىسى، ياپون باسقۇنچىلىرىغا قارشى زىيالىي ياشلار ئۇيۇشمىسى ئۈرۈمچىگە، ئارقىدىنلا كۇچاغا كېڭەيدى. گەرچە بۇ ئۇيۇشمىلارنىڭ ئەزالىرى شاياردا بەزىدە بار، بەزىدە يوق بولسىمۇ، لېكىن يىلتىزى يوق ئىدى.

مىنگونىڭ 28 - يىلى (1939 - يىلى) 2 - ئاي ۋە مىنگونىڭ 31 - يىلى (1942 - يىلى) 2 - ئايدا چاڭ پەن ئەزالىرى جياڭ ليەننۇ (يەنە بىر ئىسمى جياڭ چۇنئاۋ)، گاۋ دېڭبالاڭ (يەنە بىر ئىسمى گاۋ يۈچېڭ) لار شېڭ شىسەينىڭ تەكلىپىگە بىنائەن كۇچا، شايار، توقسۇ، باي، بۈگۈر ناھىيىلىرىدە يەرلىك باج ئىدارىسىنىڭ مۇئاۋىن باشلىقى، شايار ناھىيىلىك باج ئىدارىسىنىڭ باشلىقى بولغان. ئۇلار پارتىيىنىڭ بىرلىك سەپ سىياسىتىنى يۇقىرىنىڭ «سالامىيەتنى ئاشكارىلىماسلىق، تەشكىلات قۇرماسلىق، جاھانگىرلىككە قارشى تۇرۇش، سوۋېت ئىتتىپاقى بىلەن دوست بولۇش، مىللەتلەر ھوقۇقتا باراۋەر بولۇش، پارىخورلۇققا قارشى تۇرۇش، تىنچلىقنى ساقلاش، ئىسلاھ قىلىش، تىن ئىبارەت ئالتە بۈيۈك سىياسەت» نى يولغا قويۇش داۋامىدا ئىزچىللاشتۇردى. ئۇلار ئاممىغا تەشۋىق قىلىپ، ئاممىنى تەشكىللەپ ۋە تەربىيەلەپ، ئامما ئۈچۈن ياخشى ئىش قىلىپ بەردى. ئىشلەپچىقىرىشنى راۋاجلاندۇرۇپ، كىرىم مەنبەسىنى ئېچىپ، چىقىمىنى تېجەپ، باج كىرىمىنى كۆپەيتىشكە تۈھپە قوشتى.

1949 - يىل 9 - ئايدا شايار ناھىيىسىدىكى ھەر مىللەت خەلقى «25 - سېنتەبىر»، «26 - سېنتەبىر» تېلېگراممىسىغا ئاۋاز قوشۇپ، تىنچ يول بىلەن ئازاد بولۇشنى ھىمايە قىلدى. 11 - ئاينىڭ 29 - كۈنى جۇڭگو خەلق ئازادلىق ئارمىيىسى 1 - دالا ئارمىيىسى 1 - بىڭتۇەنى 2 - جۈن پىيادە ئەسكەرلەر 5 - شىسىنىڭ 13 - تۈەنى كۇچاغا ئورۇنلىشىپ، كۇچا، توقسۇ، شايار ناھىيىلىرىنىڭ يەرلىك خىزمىتىگە مەسئۇل بولدى. 1950 - يىل 3 - ئاينىڭ 14 - كۈنى 13 - تۈەن لى دۇيۈەن، چېڭ دېلۇ، يەن چىۈلەين، ئىسمائىل توختى، ۋۇ خەيچىڭ، ۋاڭ كېدىڭ، لو جىڭشىۈ، شېن كېچىڭ، چېن خې، جاك دوجى، مو خۇەيرۇڭ، دىڭ شىيىڭ، شېي دىڭخەن، شۇ شىچاڭ قاتارلىق 14 كوماندىر - جەڭچىنى ئاجرىتىپ يەرلىك خىزمەت ئەترىتى تەشكىل قىلدى. بۇ ئەترەت سىياسىي كومىسسار لى دۇيۈەن، ئەترەت باشلىقى چېڭ دېلۇنىڭ باشلامچىلىقىدا شايار ناھىيىسىگە كىرىپ ئورۇنلىشىپ، ئاممىغا تەشۋىقات ئېلىپ بېرىش ۋە ئاممىنى سەپەرۋەر قىلىش، كونا ھاكىمىيەتنى ئۆتكۈزۈۋېلىش ۋە ئۆزگەرتىش ۋەزىپىسىنى، پارتىيە، ھاكىمىيەت قۇرۇش ۋەزىپىسىنى ئىجرا قىلدى.

1950 - يىل 3 - ئاينىڭ 22 - كۈنى چاڭ پەن شايار ناھىيىلىك كومىتېتى قۇرۇلدى، ئۇ چاڭ پەن

ئاقسۇ ۋىلايەتلىك كومىتېتىغا قارىدى. 10 - ئايدا ۋىلايەتلىك پارتكوم كۇچا مەركىزىي ناھىيىلىك كومىتېتىنى تەسىس قىلدى، شايار ئۇنىڭغا قارىدى (1953 - يىلى 6 - ئايدا مەركىزىي ناھىيىلىك كومىتېت ئەمەلدىن قالدۇرۇلدى). ناھىيىلىك پارتكوم ئورگىنى تەسىس قىلىنغاندىن باشلاپ، بازار، يېزىلاردا پارتىيە ئەزا قوبۇل قىلىش ئىشى باشلاندى، پارتىيىنىڭ ھەر دەرىجىلىك ئاساسىي قاتلام تەشكىلاتلىرى پەيدىنپەي قۇرۇلدى ۋە مۇكەممەللەشتى. 1993 - يىلىغىچە ناھىيە بويىچە كومپارتىيە ئەزاسى 4040 قا يەتتى، بۇنىڭ ئىچىدە ئاز سانلىق مىللەت پارتىيە ئەزاسى 3355، خەنزۇ پارتىيە ئەزاسى 685، ئەر 3422، ئايال 618.

جۇڭگو گومىنداڭنىڭ شايار ناھىيىلىك پىرقىسى مىنگونىڭ 33 - يىلى (1944 - يىلى) قۇرۇلدى. شىنجاڭ ئۆلكىلىك پىرقە سايت سايىتى شايار ناھىيىلىك پىرقىنىڭ تۇنجى شۇجىياڭلىقىغا تەيىنلىدى، 5 يىلدا گومىنداڭ پارتىيىسىگە 1000 دىن ئارتۇق ئەزا قوبۇل قىلىندى (ئەزالىرى ئاساسلىقى مەكتەپتىكى ئوقۇتقۇچى، ئىشچى - خىزمەتچىلەردىن تەشكىل تاپتى). ناھىيىلىك پىرقىنىڭ قارمىقىدا رايونلۇق شۆبە پىرقىلەر تەسىس قىلىندى، ئۇلارغا 2 - 3 كىچە كادىر سەپلەندى.

جۇڭخۇا خەلق جۇمھۇرىيىتى قۇرۇلۇشتىن بۇرۇن شايار ناھىيىسىدە ئىجتىمائىي تەشكىلاتلاردىن سودا - سانائەتچىلەر بىرلەشمىسى، ئۈچ مەسلىك ياشلار ئىتتىپاقى، ياشلار ھەرىكىتى جەمئىيىتى، ئۇيغۇر مەدەنىي ئاقارتىش ئۇيۇشمىسى بار ئىدى. بۇنىڭ ئىچىدە ئۇيغۇر مەدەنىي ئاقارتىش ئۇيۇشمىسىنىڭ داۋاملاشقان ۋاقتى بىر قەدەر ئۇزۇن، تەسىرى چوڭراق ئىدى. 1950 - يىلدىن كېيىن شايار ناھىيىسىدە ئىجتىمائىي تەشكىلاتلاردىن سودا - سانائەتچىلەر بىرلەشمىسى، يېڭى دېموكراتىك ياشلار ئىتتىپاقى (1957 - يىلدىن كېيىن كوممۇنىستىك ياشلار ئىتتىپاقىغا ئۆزگەرتىلدى)، ئاياللار بىرلەشمىسى، ناھىيىلىك باش ئىشچىلار ئۇيۇشمىسى، دېھقانلار ئۇيۇشمىسى، كەمبەغەل دېھقان - تۆۋەن ئوتتۇرا دېھقان (چارۋىچى)لار جەمئىيىتى بار بولدى.

## I باب

# گومىنداڭنىڭ شايار ناھىيىلىك پىرقىسى

## § 1. ئاپپارات

### 1. ناھىيىلىك پىرقە

گومىنداڭنىڭ شايار ناھىيىلىك پىرقىسىنى قۇرۇشقا 1943 - يىلىنىڭ كېيىنكى يېرىمىدا تەييارلىق كۆرۈلدى، كېيىنكى يىلى 2 - ئاينىڭ 27 - كۈنى گومىنداڭ شىنجاڭ ئۆلكىلىك پىرقىسىنىڭ سىياسىي يېتەكچىسى جېڭ شەنيۇ ۋە ئۇنىڭ ھەمراھلىرى شايارغا كېلىپ، «ئۈچ مەسلىك»نى تەرغىپ قىلدى ۋە ناھىيىلىك پىرقىنى قۇردى، پىرقىنىڭ ئاساسلىق ۋەزىپىسى گومىنداڭنىڭ ئىدارە قىلىش فاڭجېنىنى ئىزچىلاشتۇرۇشتىن ئىبارەت بولدى. ناھىيىلىك پىرقىگە بىر شۇجىياڭ قويۇلدى، پىرقە قارمىقىدا كاتىبات، تەشۋىقات، تەشكىلات، خوجىلىق بۆلۈملىرى تەسىس قىلىندى. بىر كاتىپ، 2 تەشۋىقات كادىرى، 2 تەشكىلات كادىرى، 2 مالىيە كادىرى قويۇلدى. ناھىيىلىك پىرقە قۇرۇلغاندىن تارتىپ ئازادلىقنىڭ ھارپىسىغىچە پىرقىگە 5 شۇجىياڭ

ئالماشتى، ئۇلار: سايت سايت، ۋالا XX، گۈن يۇڭشىن (شېبە)، شۇ شىجىي، ئىمىن ئەخمەت.

## 2. رايونلۇق پىرقە، رايونلۇق شۆبە پىرقە

مىنگونىڭ 33 - يىلى (1944 - يىلى) گومىنداڭنىڭ شايار ناھىيىلىك پىرقىسىنىڭ قارمىقىدا 7 رايونلۇق پىرقە بار ئىدى، ھەر بىر رايونلۇق پىرقىنىڭ قارمىقىدا 3 رايونلۇق شۆبە پىرقە بولۇپ، ئۇلار ناھىيىلىك پىرقىنىڭ رەھبەرلىكىنى قوبۇل قىلاتتى ۋە ناھىيىلىك پىرقىنىڭ سىياسەت ۋە يوليورۇقلىرىنى ئىزچىللاشتۇرۇش، ئىجرا قىلىشنى ئۈستىگە ئالغانىدى. رايونلۇق پىرقە ۋە رايونلۇق شۆبە پىرقىدە ئادەتتە شۇجى، تەشكىلات تەشۋىقات ھەيئىتى بار ئىدى. 1949 - يىلى رايونلۇق پىرقە 12 گە، رايونلۇق شۆبە پىرقە 38 گە يەتتى.

شايار ناھىيىسىدە پىرقە قۇرۇلۇپ 7 يىلدا گومىنداڭ پارتىيىسىگە 1500 دىن ئارتۇق ئەزا قوبۇل قىلىندى. بۇنىڭ ئىچىدە رايونلۇق شۆبە پىرقىدە شۇجىدىن يۇقىرى تايانچ خادىمدىن 43 ى بار ئىدى. گومىنداڭنىڭ بۇ تايانچلىرىنىڭ ۋە ئادەتتىكى گومىنداڭ ئەزالىرىنىڭ مۇتلەق كۆپ قىسمى سىياسىي، دىنىي ساھەدىكى خادىملار، يەرلىك بايلار، سۇ زومىگەرلىرى ۋە چوڭ سودىگەر قاتارلىق ھۆكۈمران تەبىقىدىكى يۇقىرى قاتلام زاتلار ئىدى. ئۇلار ئاشكارا ۋە يوشۇرۇن، قاتتىق - يۇمشاق ۋاسىتىلەردىن پايدىلىنىپ، ناھىيىنىڭ سىياسىي، ئىقتىسادىي، مەدەنىيەت ھوقۇقىنى ئىگىلىۋېلىپ شەپقەتسىزلەرچە ھۆكۈمرانلىق يۈرگۈزەتتى.

## 2 § . پارتىيە ئەزالىرىنىڭ پائالىيىتى

مىنگونىڭ 35 - يىلى (1946 - يىلى) 12 - ئايدا شايار ناھىيىسىدە گومىنداڭنىڭ قۇرۇلتىيى ئېچىلدى، قۇرۇلتايعا 60 ۋەكىل قاتناشتى.

## II باب

# جۇڭگو كوممۇنىستىك پارتىيىسىنىڭ شايار ناھىيىلىك يەرلىك تەشكىلاتى

## 1 § . ئاپپارات

### 1. ناھىيىلىك پارتكوم

1950 - يىل 3 - ئاينىڭ 22 - كۈنى ج ل پ شايار ناھىيىلىك كومىتېتى قۇرۇلدى، كومىتېت 5 ئەزادىن تەركىب تاپتى، بىر شۇجى قويۇلدى. ناھىيىلىك پارتكومدا كاتىبات ئىشخانىسى، تەشكىلات بۆلۈمى،

تەشۋىقات بۆلۈمى تەسىس قىلىندى. 1951 - يىل 10 - ئايدا رېۋىزىيە كومىتېتى تەسىس قىلىندى. 1952 - يىل 7 - ئايدا بىرلىك سەپ خىزمىتى بۆلۈمى تەسىس قىلىندى. 1952 - يىل 9 - ئايدا ئاقسۇ ۋىلايەتلىك پارتكومنىڭ تەستىقلىشى بىلەن ناھىيىلىك پارتكومنىڭ ئەزاسى 8 گە كۆپەيتىلدى. 1955 - يىل 4 - ئايدا يۇقىرى يەنە بىر مۇئاۋىن شۇجى تەيىنلىدى. شۇ يىلى 7 - ئايدا بىر مۇۋەققەت شۇجى تەيىنلەندى، 2 كىشى ناھىيىلىك پارتكومغا ئەزا بولدى. 1955 - يىل 4 - ئايدا مالىيە - سودا بۆلۈمى (1962 - يىل 7 - ئايدا ئەمەلدىن قالدۇرۇلدى)، يېزا خىزمىتى بۆلۈمى تەسىس قىلىندى (1962 - يىل 7 - ئايدا ئەمەلدىن قالدۇرۇلدى، 1964 - يىل 1 - ئايدا ئەسلىگە كەلتۈرۈلدى). 1959 - يىل 8 - ئايدا ئورگان پارتكومى باش ياھىيىكىسى قۇرۇلدى (1962 - يىل 1 - ئايدا ئەمەلدىن قالدۇرۇلدى). 1962 - يىل 4 - ئايدا ئورگان پارتكومى قۇرۇلدى. 1958 - يىل 10 - ئايدا پارتىيە مەكتىپى، 11 - ئايدا ئارخىپخانا قۇرۇلدى، «مەدەنىيەت زور ئىنقىلابى» نىڭ دەسلەپكى مەزگىلىدە ناھىيىلىك پارتكومدا ئىشخانا، تەشكىلات بۆلۈمى، تەشۋىقات بۆلۈمى، ئورگان پارتكومى قاتارلىق تارماقلار يەنىلا ساقلىنىپ قېلىندى.

1967 - يىل 1 - ئايدا «ئەنزە ئاغدۇرغۇچى» لار ھوقۇق تارتىۋالدى. بۇنىڭ بىلەن ناھىيىلىك پارتكومنىڭ خىزمىتى پالەچ ھالەتكە چۈشۈپ قالدى، ھەر قايسى بۆلۈملەرنىڭ خىزمىتى توختاپ قالدى. 1968 - يىل 5 - ئايدا «ئىنقىلابىي تۇتۇپ، ئىشلەپچىقىرىشنى ئىلگىرى سۈرۈش بىرىنچى سەپ قوماندانلىق شتابى» ئىشخانىسى قۇرۇلدى، ئىشخانا قارىمىقىدىكى گۇرۇپپىلار ناھىيىلىك پارتكومنىڭ خىزمەتلىرىنى ۋاكالىتەن ۋاقىتلىق بېجىردى. 1969 - يىل 4 - ئايدا شىنجاڭ ئۇيغۇر ئاپتونوم رايونلۇق ئىنقىلابىي كومىتېتىنىڭ تەستىقلىشى بىلەن شايار ناھىيىلىك ئىنقىلابىي كومىتېت قۇرۇلدى. كومىتېت قارىمىقىدا سىياسىي خىزمەت گۇرۇپپىسى، ئىش بېجىرىش گۇرۇپپىسى، ئىشلەپچىقىرىش قوماندانلىق گۇرۇپپىسى، خەلق قوغدىنىش گۇرۇپپىسىدىن ئىبارەت 4 چوڭ گۇرۇپپا قۇرۇلۇپ، ناھىيىلىك پارتكومنىڭ خىزمەت تارماقلىرىنىڭ ئورنىنى ئالدى، شۇنىڭ بىلەن بىللە «بىرىنچى سەپ قوماندانلىق شتابى» ئەمەلدىن قالدۇرۇلدى. ناھىيىلىك ئىنقىلابىي كومىتېت ناھىيىنىڭ پارتىيە، ھۆكۈمەت، مەدەنىيەت، مالىيە جەھەتتىكى چوڭ ھوقۇقىنى ئىگىلەپ، بىر مەنبەلىك رەھبەرلىك ئەندىزىسىنى يولغا قويدى. 1970 - يىل 1 - ئايدا يۇقىرىنىڭ تەستىقلىشى بىلەن شايار ناھىيىلىك ئىنقىلابىي كومىتېتىنىڭ پارتىيە يادرو گۇرۇپپىسى قۇرۇلدى، يادرو گۇرۇپپا ناھىيىنىڭ پارتىيىنى تەرتىپكە سېلىش خىزمىتىگە رىياسەتچىلىك قىلدى.

1971 - يىل 1 - ئايدا ج ك پ شايار ناھىيىلىك 4 - قۇرۇلتىيى ئېچىلدى. قۇرۇلتايدا پارتىيە يادرو گۇرۇپپىسى ئەمەلدىن قالدۇرۇلۇپ، ج ك پ شايار ناھىيىلىك كومىتېتى ئەسلىگە كەلتۈرۈلدى. 1973 - يىل 10 - ئايدا ۋىلايەتلىك پارتكومنىڭ تەستىقلىشى بىلەن ناھىيىلىك پارتكومنىڭ تەشكىلات بۆلۈمى، تەشۋىقات بۆلۈمى، بىرلىك سەپ بۆلۈمى، ناھىيىلىك پارتكوم، ناھىيىلىك ئىنقىلابىي كومىتېتىنىڭ بىرلەشمە ئىشخانىسى ئەسلىگە كەلتۈرۈلدى، 1977 - يىل 7 - ئايدا ناھىيىلىك ئىنقىلابىي كومىتېتقا قاراشلىق چوڭ - كىچىك گۇرۇپپىلارنىڭ تۈزۈلمىسى ئەمەلدىن قالدۇرۇلدى. شۇ يىلى ج ك پ شايار ناھىيىلىك پارتكوم بىلەن ناھىيىلىك ئىنقىلابىي كومىتېتىنىڭ خىزمەت ئاپپاراتى ئايرىم ئىش بېجىردى، بۇنىڭ بىلەن پارتىيە، ھۆكۈمەت ئايرىۋېتىلدى. 1979 - يىل 11 - ئايدا ج ك پ شايار ناھىيىلىك پارتكوم ئىنتىزام تەكشۈرۈش كومىتېتى ئەسلىگە كەلتۈرۈلدى، 1986 - يىل 6 - ئايدا مەزكۇر كومىتېت ناھىيىلىك پارتكومدىن ئايرىلىپ چىقتى. 1983 - يىل 9 - ئايدا سىياسىي - قانۇن كومىتېتى قۇرۇلدى، قارىمىقىدا ئىشخانا تەسىس قىلىندى. 1983 - يىل 11 - ئايدا تارىخ - تەزكىرە ئىشخانىسى قۇرۇلدى، 1984 - يىل 6 - ئايدا پېشقەدەم كادىرلار خىزمىتى بۆلۈمى قۇرۇلدى، شۇ يىلى 7 - ئايدا يېزا خىزمىتى بۆلۈمى ئەسلىگە كەلتۈرۈلدى. 1987 - يىل 7 - ئايدا مەخپىيەتلىكنى ساقلاش كومىتېتى قارىمىقىدا ئىشخانا تەسىس قىلىندى. 1980 - يىل 6 - ئايدا ج ك پ شايار ناھىيىلىك كومىتېتىغا 10 دائىمىي كومىتېت ئەزاسى، بىر شۇجى،



4 مۇئاۋىن شۇجى قويۇلدى، 1987 - يىلى ناھىيىلىك پارتكوم ئورگىنىدا ئىشخانا، تەشكىلات بۆلۈمى، تەشۋىقات بۆلۈمى، بىرلىك سەپ بۆلۈمى، سىياسىي - قانۇن كومىتېتى، يېزا خىزمىتى بۆلۈمى، مەخپىيەتلىكنى ساقلاش كومىتېتى ئىشخانىسى، پارتىيە تارىخى - تەزكىرە ئىشخانىسى، پېشقەدەم كادىرلار خىزمىتى بۆلۈمى، ئورگان پارتكومى، پارتىيە مەكتىپى تەسىس قىلىندى. بۇ ئاپپاراتلار ھازىرغىچە مەۋجۇت بولۇپ تۇرۇۋاتىدۇ.

## 2. ئاساسىي قاتلام تەشكىلاتلىرى

1951 - يىلى 5 - ئايدا ناھىيىلىك پارتكوم ئورگىنىدا ناھىيە بويىچە تۇنجى پارتىيە ياچېيكىسى قۇرۇلدى، ناھىيىلىك پارتكومنىڭ شۇجىسى لى دۇيۈەن ياچېيكا شۇجىسى بولدى. 1950 - يىلى 4 - ئايدا ناھىيە بويىچە 4 رايونلۇق پارتكوم قۇرۇلدى. رايونلۇق پارتكوم ئورگىنىدا تەشكىلات ھەيئىتى، تەشۋىقات ھەيئىتى، رېۋىزىيە ھەيئىتى قويۇلدى. 1952 - يىلى 12 - ئايدا 4 - رايون (يېڭىمەھەللە) دە تۇنجى يېزا پارتىيە ياچېيكىسى قۇرۇلدى، رايونلۇق پارتكومنىڭ شۇجىسى لو جىڭشۈ قوشۇمچە پارتىيە ياچېيكا شۇجىسى بولدى. 1953 - يىلى 7 - ئايدا چىڭ پ مەركىزىي كومىتېتى 5 - رايونلۇق (قايلىور) كومىتېتى قۇرۇلدى (1956 - يىلى 9 - ئايدا 5 - رايون ئەمەلدىن قالدۇرۇلدى، 1958 - يىلى 2 - ئايدا ئەسلىگە كەلتۈرۈلدى). 1956 - يىلى 2 - ئايدا چىڭ پ شايار بازارلىق كومىتېتى قۇرۇلدى. 1958 - يىلى 10 - ئايدا خەلق گۇڭشېسى قۇرۇلغاندىن كېيىن، رايون خەلق گۇڭشېسىغا ئۆزگەرتىلدى، ناھىيە بويىچە 5 گۇڭشې پارتكومى، بىر بازارلىق پارتكوم، بىر ناھىيىگە بىۋاسىتە قاراشلىق ئورگانلار پارتكومى قۇرۇلدى. 1959 - يىلى تارىم گۇڭشې پارتكومى قۇرۇلدى.

«مەدەنىيەت زور ئىنقىلابى» نىڭ دەسلەپكى مەزگىلىدە ناھىيىدىكى ھەر دەرىجىلىك پارتىيە تەشكىلاتلىرىنىڭ خىزمىتى توختاپ قالدى. 1975 - يىلىنىڭ ئاخىرىدا ھەر دەرىجىلىك پارتىيە تەشكىلاتلىرى ئارقا - ئارقىدىن ئەسلىگە كەلدى، ناھىيە بويىچە 6 گۇڭشې پارتكومى، 2 چارۋىچىلىق فېرمىسى پارتكومى، بىر دېھقانچىلىق مەيدانى پارتكومى، بىر ناھىيە دەرىجىلىك ئورگانلار پارتكومى، 173 پارتىيە ياچېيكىسى قايتىدىن قۇرۇلدى. 1976 - يىلى ناھىيە بويىچە ئاساسىي قاتلام پارتىيە تەشكىلاتى 188 گە يەتتى، بۇنىڭ ئىچىدە پارتكوم 12، پارتىيە باش ياچېيكىسى 4، پارتىيە ياچېيكىسى 172. 1978 - يىلى 10 - ئايدا نۇرباغ گۇڭشې پارتكومى قۇرۇلدى. 1984 - يىلى 12 - ئايدا يېزىلاردا تۈزۈلمە ئىسلاھاتى يولغا قويۇلغاندىن كېيىن، ھاكىمىيەت تەشكىلاتى بىلەن ئىگىلىك تەشكىلاتى ئايرىۋېتىلدى. گۇڭشېلار يېزىغا ئۆزگەرتىلدى، ناھىيە بويىچە 7 يېزىلىق پارتكوم، 2 چارۋىچىلىق فېرمىسى پارتكومى، بىر شايار بازارلىق پارتكوم بار بولدى. 1987 - يىلى ناھىيە بويىچە ئاساسىي قاتلام پارتىيە تەشكىلاتى 274 گە يەتتى، بۇنىڭ ئىچىدە پارتكوم 14، پارتىيە باش ياچېيكىسى 6، پارتىيە ياچېيكىسى 254. 1993 - يىلى ناھىيە بويىچە ئاساسىي قاتلام پارتىيە تەشكىلاتى 320 گە يەتتى، بۇنىڭ ئىچىدە پارتكوم 13، پارتىيە باش ياچېيكىسى 14، پارتىيە ياچېيكىسى 293.

## 3. ناھىيىلىك پارتكومغا شۇجىسى، مۇئاۋىن شۇجىلىرى

1950 - يىلىدىن 1993 - يىلىغىچە چىڭ پ شايار ناھىيىلىك پارتكومغا

شۇجى ۋە مۇئاۋىن شۇجى بولغانلار

جەدۋەل: 11 - 1

| ئىسىم - فامىلىسى | ۋەزىپىسى | جىنسى | مىللىتى | يۇرتى       | ۋەزىپە ئۆتىگەن ۋاقتى |
|------------------|----------|-------|---------|-------------|----------------------|
| لى دۇيۈەن        | شۇجى     | ئەر   | خەنزۇ   | سەنشى سۈيدې | 1950.3 - 1955.7      |

|                                    |                   |        |     |  |                       |
|------------------------------------|-------------------|--------|-----|--|-----------------------|
| 1973.4 — 1955.4                    | شەنشى شىنشىن      | خەنزۇ  | ئەر | مۇئاۋىن شۇجى مۇۋەپپەقىيەت شۇجى             | ۋېن يۇتياڭ            |
| 1959.9 — 1956.4                    | خېنەن شۇچاڭ       | خەنزۇ  | ئەر | مۇئاۋىن شۇجى                               | ما جېنجۇڭ             |
| 1960.7 — 1957.11                   | خېبېي بويى        | خەنزۇ  | ئەر | شۇجى                                       | چېڭ دېلۇ              |
| 1965.7 — 1960.3                    | سەنشى لىنتۇڭ      | خەنزۇ  | ئەر | مۇئاۋىن شۇجى                               | خەن جۇڭشىن            |
| 1965.7 — 1960.3                    | شايار ناھىيىسى    | ئۇيغۇر | ئەر | مۇئاۋىن شۇجى                               | ھىمىت ھاشىم           |
| 1966.5 — 1964.4<br>1975.2 — 1973.7 | كۇچا ناھىيىسى     | ئۇيغۇر | ئەر | مۇئاۋىن شۇجى                               | مۇھەممەت مەخمۇت       |
| 1970.4 — 1965.5                    | سەنشى پۇجياڭ      | خەنزۇ  | ئەر | شۇجى                                       | جۇڭ بىن               |
| 1971.1 — 1970.1<br>1974.9 — 1971.1 | خېبېي راۋياڭ      | خەنزۇ  | ئەر | پارتىيە يادرو گۇرۇپپىسىنىڭ باشلىقى، شۇجى   | ۋاڭ يۇڭخېيەن          |
| 1971.1 — 1970.1                    | شەندۇڭ دەنشەن     | خەنزۇ  | ئەر | پارتىيە يادرو گۇرۇپپىسىنىڭ مۇئاۋىن باشلىقى | يەن جىلەي             |
| 1971.1 — 1970.1                    | خېبېي تاقشەن      | خەنزۇ  | ئەر | پارتىيە يادرو گۇرۇپپىسىنىڭ مۇئاۋىن باشلىقى | لى جىيەنخۇا           |
| 1972.8 — 1971.1                    | جياڭسۇ سەنشى لىشى | خەنزۇ  | ئەر | مۇئاۋىن شۇجى                               | زۇ يۇڭزى              |
| 1972.8 — 1971.1                    | سەنشى لىشى        | خەنزۇ  | ئەر | مۇئاۋىن شۇجى                               | لىۋ شىڭۋېي            |
| 1980.1 — 1972.8<br>1981.3 — 1980.6 | سەنشى ۋېنشۇي      | خەنزۇ  | ئەر | مۇئاۋىن شۇجى، شۇجى                         | جياڭ جۇڭ              |
| 1981.3 — 1974.12                   | كۇچا ناھىيىسى     | ئۇيغۇر | ئەر | مۇئاۋىن شۇجى                               | توغتى تۆمۈر           |
| 1981.3 — 1976.10                   | شەنشى نەنجياڭ     | خەنزۇ  | ئەر | مۇئاۋىن شۇجى                               | تېيەن شېڭگۇي          |
| 1984.2 — 1980.6                    | خېبېي شۇشۇي       | خەنزۇ  | ئەر | مۇئاۋىن شۇجى                               | جاۋ جىنشەن            |
| 1987.7 — 1980.6                    | شايار ناھىيىسى    | ئۇيغۇر | ئەر | مۇئاۋىن شۇجى                               | ھىمىت رېھىم           |
| 1984.2 — 1980.6                    | شايار ناھىيىسى    | ئۇيغۇر | ئەر | مۇئاۋىن شۇجى                               | ئىمىن ئىمىن           |
| 1984.4 — 1981.3<br>1986.6 — 1984.4 | گەنسۇ جىۋەن       | خەنزۇ  | ئەر | شۇجى، مەسلىھەتچى                           | جياڭ دوجى             |
| 1984.2 — 1981.8                    | شايار ناھىيىسى    | ئۇيغۇر | ئەر | مۇئاۋىن شۇجى                               | ئابلا نەجىمىدىن       |
| 1991.10 — 1984.2                   | سېچۇەن نەنجۇڭ     | خەنزۇ  | ئەر | شۇجى                                       | لى چۈەنرېن            |
| 1991.10 — 1984.4                   | شەنشى ۋۇڭزۇڭ      | خەنزۇ  | ئەر | مۇئاۋىن شۇجى                               | لىۋ كالاڭ             |
| 1991.10 — 1984.4                   | توقسۇ ناھىيىسى    | ئۇيغۇر | ئەر | مۇئاۋىن شۇجى                               | مۇھەممەت ئىمىن شايدىن |
| 1991.10 — 1986.6                   | شەنشى مىجى        | خەنزۇ  | ئەر | مۇئاۋىن شۇجى                               | جى شىۋېن              |
| 1989.1 — 1986.6<br>1991.10 —       | خۇنەن چاڭشا       | خەنزۇ  | ئەر | مۇئاۋىن شۇجى                               | جياڭ لياڭجى           |
| 1993.12 — 1991.10                  | ئاقسۇ شەھىرى      | ئۇيغۇر | ئەر | مۇئاۋىن شۇجى                               | توغتى بەكرى           |
| 1993.12 — 1991.10                  | خېبېي ۋۇئەن       | خەنزۇ  | ئەر | مۇئاۋىن شۇجى                               | دۈەن رۇزېڭ            |

شايار ناھىيىسىدىكى رايون، يېزا ۋە ئاساسىي قاتلام پارتكوم، باش باجىيكا، باجىيكا ۋە پارتىيە ئەزالىرىنىڭ 1950 - يىلىدىن 1993 - يىلغىچە بولغان ئەھۋالى

جەدۋەل: 11 - 2

| يىللار | تۈرى | ئاساسىي قاتلام تەشكىلاتلىرى |             |         | پارتىيە ئەزالىرى              |              |                   |       |
|--------|------|-----------------------------|-------------|---------|-------------------------------|--------------|-------------------|-------|
|        |      | پارتكوم                     | باش باجىيكا | باجىيكا | پارتىيە ئەزالىرى ئومۇمىي سانى | بۇنىڭ ئىچىدە | ئاز سانلىق مىللەت | خەنزۇ |
| 1950   |      | 4                           |             | 1       | 11                            | 10           | 1                 |       |
| 1951   |      | 4                           |             | 1       | 17                            | 16           | 1                 |       |
| 1952   |      | 4                           |             | 3       | 56                            | 52           | 4                 | 30    |
| 1953   |      | 5                           |             | 7       | 87                            | 83           | 4                 | 32    |
| 1954   |      | 5                           |             | 16      | 114                           | 106          | 8                 | 30    |
| 1955   |      | 5                           |             | 29      | 294                           | 279          | 15                | 39    |
| 1956   |      | 4                           |             | 27      | 622                           | 577          | 45                | 44    |
| 1957   |      | 4                           |             | 27      | 691                           | 634          | 57                | 37    |
| 1958   |      | 4                           |             | 44      | 741                           | 680          | 61                | 54    |
| 1959   |      | 6                           | 14          | 61      | 1023                          | 937          | 86                | 68    |
| 1960   |      | 5                           | 16          | 88      | 1357                          | 1191         | 166               | 73    |
| 1961   |      | 5                           | 16          | 88      | 1441                          | 1269         | 172               | 88    |
| 1962   |      | 9                           | 16          | 108     | 1468                          | 1296         | 172               | 84    |
| 1963   |      | 9                           | 16          | 111     | 1424                          | 1254         | 170               | 76    |
| 1964   |      | 9                           | 16          | 113     | 1517                          | 1349         | 168               | 173   |
| 1965   |      | 11                          | 16          | 114     | 1520                          | 1355         | 165               | 206   |
| 1966   |      | 12                          |             | 119     | 2134                          | 1838         | 296               | 318   |
| 1971   |      | 7                           |             | 136     | 2106                          | 1800         | 306               | 216   |
| 1972   |      | 7                           |             | 137     | 2108                          | 1813         | 295               | 223   |
| 1973   |      | 11                          |             | 148     | 2165                          | 1870         | 295               | 236   |
| 1974   |      | 12                          | 4           | 173     | 2391                          | 2065         | 326               | 369   |
| 1975   |      | 12                          | 4           | 173     | 2540                          | 2199         | 341               | 448   |
| 1976   |      | 12                          | 4           | 172     | 2602                          | 2259         | 343               | 418   |
| 1977   |      | 12                          | 4           | 183     | 2756                          | 2358         | 398               | 442   |
| 1978   |      | 13                          | 4           | 203     | 2942                          | 2484         | 458               | 454   |

|      |     |     |      |      |     |    |    |      |
|------|-----|-----|------|------|-----|----|----|------|
| 2598 | 468 | 441 | 2625 | 3066 | 203 | 4  | 13 | 1979 |
| 2536 | 491 | 407 | 2620 | 3027 | 205 | 4  | 13 | 1980 |
| 2657 | 371 | 400 | 2628 | 3028 | 210 |    | 12 | 1981 |
| 2766 | 397 | 416 | 2647 | 3163 | 214 | 1  | 11 | 1982 |
| 2730 | 353 | 413 | 2670 | 3083 | 215 | 2  | 10 | 1983 |
| 2695 | 430 | 424 | 2701 | 3125 | 230 | 4  | 11 | 1984 |
| 2829 | 430 | 403 | 2856 | 3259 | 235 | 4  | 12 | 1985 |
| 2939 | 476 | 421 | 2994 | 3415 | 240 | 6  | 13 | 1986 |
| 2997 | 519 | 433 | 3083 | 3516 | 254 | 6  | 14 | 1987 |
| 3049 | 569 | 447 | 3171 | 3618 | 251 | 6  | 13 | 1988 |
| 3070 | 584 | 451 | 3203 | 3654 | 269 | 6  | 13 | 1989 |
| 3085 | 598 | 466 | 3217 | 3683 | 274 | 6  | 13 | 1990 |
| 3164 | 621 | 529 | 3256 | 3785 | 280 | 13 | 13 | 1991 |
| 3279 | 670 | 578 | 3371 | 3949 | 287 | 13 | 13 | 1992 |
| 3355 | 685 | 618 | 3422 | 4040 | 293 | 14 | 13 | 1993 |

ئىزاھ: 1967 - يىلىدىن 1970 - يىلىغىچە بولغان ماتېرىيال كەم.

## 2 § . پارتىيە ئەزالىرىنىڭ پائالىيەتلىرى

1951 - يىلى 5 - ئايدا چاڭپى شاپار ناھىيىلىك كومىتېتى ئورگىنىدا تۇنجى ئاساسىي قاتلام پارتىيە ياچېيكىسى سايلاپ چىقىلدى. شۇ ئايدا جالڭ دوجى قاتارلىق 4 كىشى پارتىيىگە قوبۇل قىلىندى.

1952 - يىلى 9 - ئايدىن 1953 - يىلى 6 - ئايغىچە شاپار ناھىيىسىدە يەر ئىسلاھاتى ھەرىكىتى قانات يايدۇرۇلدى. يەر ئىسلاھاتى خىزمىتى ئەترىتى «ئاكتىپ، ئېھتىياتچان بولۇش» تەك پارتىيە قۇرۇش فاڭجېنىغا ئاساسەن، يېزىلاردا پارتىيە قۇرۇش خىزمىتىنى قانات يايدۇردى.

1952 - يىلى 12 - ئايدا 4 - رايون (ھازىرقى يېڭىمەھەللە يېزىسى) دا يەر ئىسلاھاتىنى نۇقتىدا سىناق قىلىش خىزمىتى جەريانىدا، قۇربان، ئەخمەت قاتارلىق 14 كىشى پارتىيىگە قوبۇل قىلىندى، شۇنىڭ بىلەن بىللە 4 - رايوندا پارتىيە ياچېيكىسى قۇرۇلدى. 1953 - يىلىنىڭ ئاخىرىدا ناھىيە بويىچە پارتىيە ئەزاسى 87 گە (بۇنىڭ ئىچىدە ئەر 83، ئايال 4، خەنزۇ 32، ئاز سانلىق مىللەت 55) يەتتى.

1956 - يىلى پارتىيىنى تەرتىپكە سېلىش، پارتىيە ئىنتىزامىنى چىڭىتىش، تەشكىلىنى پاكلاشتۇرۇش ئارقىلىق، پارتىيە ئەزالىرى ئارىسىدىكى بەزى خاتا خاھىشلار تۈزىتىلدى. شۇنىڭ بىلەن بىللە ناھىيىلىك پارتكوم يەنە يۇقىرى دەرىجىلىك پارتكومنىڭ «ئاكتىپ، ئېھتىياتچان بولۇش» تىن ئىبارەت پارتىيە قۇرۇش فاڭجېنىغا ئاساسەن، بىر قەدەر چوڭ كۆلەمدىكى پارتىيە قۇرۇش خىزمىتىنى قانات يايدۇردى، شۇ يىلىنىڭ ئاخىرىغىچە پارتىيە ئەزاسى 622 گە يەتتى، بۇنىڭ ئىچىدە ئاز سانلىق مىللەت پارتىيە ئەزاسى 578 گە يېتىپ، ئومۇمىي

پارتىيە ئەزاسىنىڭ %92.8 نى، ئايال پارتىيە ئەزاسى 45 كە يېتىپ، %7.2 نى ئىگىلىدى. 1956 - يىلى ئومۇميۈزلۈك سوتسىيالىستىك قۇرۇلۇش ئېلىپ بېرىش مەزگىلى باشلاندى، كېيىن «چولك سەكرەپ ئىلگىرىلەش»، «ئوڭچىللىققا قارشى تۇرۇش» ۋە يەرلىك مىللەتچىلىككە قارشى تۇرۇشتىن ئىبارەت سول ئىدىيىنىڭ تەسىرى تۈپەيلىدىن، ناھىيىنىڭ ئىقتىسادى قىيىن ئەھۋالغا چۈشۈپ قالدى. 1962 - يىلى مەركەزنىڭ «تەڭشەش، مۇستەھكەملەش، تولۇقلاش، ئۆستۈرۈش» تىن ئىبارەت 4 سۆزلۈك فاڭجېنى ئىزچىللاشتۇرۇلغاندىن كېيىن، ھەر دەرىجىلىك پارتىيە تەشكىلاتلىرى كەڭ پارتىيە ئەزالىرىغا باشلامچىلىق قىلىپ، ھەر مىللەت خەلقىنى ئىتتىپاقلاشتۇرۇپ، جاپا - مۇشەققەتكە چىداپ كۈرەش قىلىش روھىنى جارى قىلدۇرۇپ، تۈرلۈك قىيىنچىلىقلارنى يېڭىپ، قىيىن ئۆتكەلدىن ئۆتۈپ، سانائەت، دېھقانچىلىق، چارۋىچىلىقنى ئەسلىگە كەلتۈردى ۋە راۋاجلاندۇردى. بۇ مەزگىلدە پارتىيىنى تەرتىپكە سېلىش، پارتىيە قۇرۇش، پارتىيە ئەزالىرىنى تەربىيەلەش ئارقىلىق پارتىيە تەشكىلاتلىرى ئۈزلۈكسىز زورايتىلدى. پارتىيە، ھۆكۈمەت، كارخانا، كەسپىي ئورۇنلاردىن تارتىپ يېزىلاردىكى ھەر قايسى سەپلەرنىڭ ھەممىسىدە پارتىيىنىڭ ئاساسىي قاتلام تەشكىلاتى بار بولدى. 1966 - يىلىنىڭ ئاخىرىغىچە پارتىيە ئەزاسى 2134 كە يەتتى، بۇنىڭ ئىچىدە ئەر 1838، ئايال 296، ئاز سانلىق مىللەت 1816، خەنزۇ 318.

«مەدەنىيەت زور ئىنقىلابى» ھەرىكىتى جەريانىدا، ناھىيە بويىچە ھەر دەرىجىلىك پارتىيە تەشكىلاتلىرىنى راۋاجلاندۇرۇش خىزمىتى ۋە پارتىيە ئەزالىرىنىڭ تەشكىلىي تۇرمۇشى پالەچ ھالەتكە چۈشۈپ قالدى. 1971 - يىلى 1 - ئايدا ناھىيىلىك پارتكومنىڭ خىزمىتى ئەسلىگە كەلتۈرۈلگەندىن كېيىن، پارتىيىنى تەرتىپكە سېلىش، پارتىيە قۇرۇش خىزمىتى باشلىنىپ كەتتى، بۇنىڭ بىلەن پارتىيىنىڭ ئاساسىي قاتلام تەشكىلاتلىرى ۋە پارتىيە ئەزالىرىنىڭ تەشكىلىي تۇرمۇشى بارا - بارا ئەسلىگە كەلدى. ناھىيە بويىچە 2106 پارتىيە ئەزاسى بار بولدى، بۇنىڭ ئىچىدە سانائەت سىستېمىسىدىكى پارتىيە ئەزاسى 47، قاتناش - ترانسپورت سىستېمىسىدىكى پارتىيە ئەزاسى 18، دېھقانچىلىق، ئورمانچىلىق، چارۋىچىلىق، سۈپىلىق سىستېمىسىدىكى پارتىيە ئەزاسى 1608، سودا سىستېمىسىدىكى پارتىيە ئەزاسى 137، مەدەنىيەت - مائارىپ - سەھىيە سىستېمىسىدىكى پارتىيە ئەزاسى 50، پارتىيە، ھۆكۈمەت، ئاممىۋى تەشكىلاتلار سىستېمىسىدىكى پارتىيە ئەزاسى 237، باشقا ئورۇنلاردىكى پارتىيە ئەزاسى 9.

پارتىيە 11 - نۆۋەتلىك مەركىزىي كومىتېتى 3 - ئومۇمىي يىغىنىدىن كېيىن، ناھىيىلىك پارتكوم يۇقىرىنىڭ پارتىيىنى تەرتىپكە سېلىش ھەققىدىكى قارارىنىڭ روھىغا ئاساسەن، ناھىيىدىكى پارتىيە تەشكىلاتلىرىنى تەرتىپكە سالدى ۋە پارتىيە ئەزالىرىنى پارتىيىگە دائىر ئاساسىي بىلىملەر بويىچە بىر قېتىم ئومۇميۈزلۈك تەربىيىلىدى، بۇنىڭ بىلەن پارتىيە تەشكىلاتلىرى تېخىمۇ مۇستەھكەملەندى ۋە زورايدى.

پارتىيە ئەزالىرىنىڭ ساپاسى كۆرۈنەرلىك ئۆستى. پارتىيىنىڭ تەشكىلىي قۇرۇلۇشى ۋە تەرەققىيات جەريانىدا قالايمىقانچىلىق ئوڭشىلىپ، پارتىيە ئەزالىرىنىڭ ئۆلچىمىدە چىڭ تۇرۇلۇپ، بىرى پىشپى يېتىلسە بىرى پارتىيىگە قوبۇل قىلىندى، زىيالىيلار، ئاز سانلىق مىللەتلەر ۋە ئاياللار ئارىسىدىكى ئىلغارلارنى پارتىيىگە قوبۇل قىلىشقا ئەھمىيەت بېرىلدى. 1987 - يىلىنىڭ ئاخىرىغىچە ناھىيە بويىچە پارتىيە ئەزاسى 3516 گە يەتتى، بۇنىڭ ئىچىدە ئەر 3083، ئايال 433؛ ئاز سانلىق مىللەت پارتىيە ئەزاسى 2997 بولۇپ، ئومۇمىي پارتىيە ئەزاسىنىڭ %85.2 نى ئىگىلىدى.

ئاساسىي قاتلام پارتىيە تەشكىلاتلىرى ۋە پارتىيە ئەزالىرى سوتسىيالىستىك ئىنقىلاب ۋە سوتسىيالىستىك قۇرۇلۇش جەريانىدا جەڭگىۋار قورغانلىق رولىنى تولۇق جارى قىلدۇردى. 1993 - يىلى 28 ئىلغار پارتىيە ياچېيكىسى، 79 مۇنەۋۋەر پارتىيە ئەزاسى بارلىققا كەلدى، بۇنىڭ ئىچىدە مۇنەۋۋەر ئايال پارتىيە ئەزاسى 6، ئاز سانلىق مىللەت پارتىيە ئەزاسى 66.



شايار ناھىيىسىدىكى ئىلغار پارتىيە ياچېيكىسى ۋە مۇنەۋۋەر پارتىيە ئەزالىرى

بىرلىكى: نەپەر

جەدۋەل: 11 — 3

| تۈرى<br>يىللار | ئورۇن نامى        | ئىلغار پارتىيە<br>ياچېيىكىسى | مۇنەۋۋەر پارتىيە ئەزاسى |                      |                                     |
|----------------|-------------------|------------------------------|-------------------------|----------------------|-------------------------------------|
|                |                   |                              | جەمئىي                  | بۇنىڭ ئىچىدە         |                                     |
|                |                   |                              |                         | ئاپال پارتىيە ئەزاسى | ئاز سانلىق مىللەت<br>پارتىيە ئەزاسى |
| 1987           | ناھىيىلىك پارتكوم | 35                           | 98                      | 6                    | 80                                  |
| 1988           | ناھىيىلىك پارتكوم | 43                           | 195                     | 25                   | 180                                 |
| 1990           | ناھىيىلىك پارتكوم | 33                           | 182                     | 17                   | 163                                 |
| 1991           | ناھىيىلىك پارتكوم | 35                           | 155                     | 8                    | 135                                 |
| 1992           | ناھىيىلىك پارتكوم | 44                           | 178                     | 18                   | 156                                 |
| 1993           | ناھىيىلىك پارتكوم | 28                           | 79                      | 6                    | 66                                  |

### 3 § . پارتىيە ئىشلىرى خىزمىتى ۋە پارتىيە قۇرۇلتىيى

1. سوتسىيالىستىك ئۆزگەرتىش ئاساسىي جەھەتتىن تاماملانغان ۋە سوتسىيالىزم قۇرۇش ئومۇميۈزلۈك باشلانغان دەۋر (1950 - يىلدىن 1960 - يىلغىچە) دىكى پارتىيە ئىشلىرى خىزمىتى ۋە پارتىيە قۇرۇلتىيى

#### 1) پارتىيە ئىشلىرى خىزمىتى

(1) دېموكراتىك ھاكىمىيەت قۇرۇش 1950 - يىل 3 - ئاينىڭ 22 - كۈنى شايار ناھىيىلىك پارتكوم قۇرۇلغان كۈنىنىڭ ئەتىسى شايار ناھىيىلىك خەلق ھۆكۈمىتى قۇرۇلغاندىن كېيىن، رايون، يېزا، كەنتتىن ئىبارەت 3 دەرىجىلىك ھاكىمىيەت قۇرۇشقا دەرھال تۇتۇش قىلىندى. باۋ، جيا تۈزۈمى ئەمەلدىن قالدۇرۇلۇپ، كونا ھاكىمىيەت تېزىدىن ئۆتكۈزۈۋېلىندى. ھەر مىللەت، ھەر قايسى تەبىقە، ھەر قايسى ۋە تەنپەرۋەر تەشكىلات ۋە دىن ساھەسىدىكى تەرەققىيپەرۋەر زاتلار بىلەن كەڭ دائىرىدە ئۇچرىشىپ ۋە ئالاقە باغلىنىپ، «كونا ھاكىمىيەتنى ئۆزگەرتىش، يېڭى ھاكىمىيەت قۇرۇش، يېڭى شىنجاڭ قۇرۇش» فاڭجېنى ۋە سىياسىي دەۋر قىلىنىپ، دېموكراتىك كېڭىشىش تولۇق جارى قىلدۇرۇلۇپ، دېھقانلار جەمئىيىتى قۇرۇلدى، ئىشپيونلارنى تازىلاش، باندىتلارنى يۇقىتىش قانات يايدۇرۇلۇپ، يېڭى ھاكىمىيەت يەنىمۇ مۇستەھكەملەندى. شۇنىڭ بىلەن بىللە كونا ج خ ئىدارىسى بىلەن كونا سوت مەھكىمىسى قاتارلىق دۆلەتتىنلىك دېكتاتورى ئاپپاراتى ئۆتكۈزۈۋېلىندى.

(2) يەر ئىسلاھاتى 1952 - يىل 9 - ئايدا باشلىنىپ 1953 - يىل 6 - ئاينىڭ 15 - كۈنى ئاخىرلاشتى، بۇ ھەرىكەت 8 ئاي 25 كۈن داۋاملاشتى. يەر ئىسلاھاتى 3 قارارغا بۆلۈپ ئېلىپ بېرىلدى (سىناق باسقۇچى، 1 - قارار، 2 - قارار). يەر ئىسلاھاتىنى سىناق قىلىشقا 213 كادىر قاتناشتى. 1 - قارارغا 238 كادىر، 2 - قارارغا 175 كادىر قاتناشتى. ناھىيىلىك يەر ئىسلاھاتى كومىتېتى قۇرۇلدى، كومىتېتقا ناھىيىلىك پارتكومنىڭ شۇجىسى لى دۇيۈەن مۇدىر بولدى.

- (3) كادىر تەكشۈرۈش 1955 - يىلى 9 - ئاينىڭ 24 - كۈنى شايار ناھىيىلىك پارتكوم كادىر تەكشۈرۈش ئىشخانىسى قۇردى، ئىشخانا قارمىقىدا كادىر تەكشۈرۈش گۇرۇپپىسىدىن 5ى تەسىس قىلىندى. كادىر تەكشۈرۈشكە 25 مەخسۇس كادىر ئاجرىتىلدى (مىللىي كادىر 8، خەنزۇ كادىر 17، پارتىيە ئەزاسى 18، ئىتتىپاق ئەزاسى 7). كادىرلارنىڭ ئارخىبى تۈركۈم، مۇددەت بويىچە تەكشۈرۈپ تۇرۇلدى، تەكشۈرۈش ئوبىيېكتلىرى ئايرىپ چىقىلىپ، كادىر تەكشۈرۈش ئىشخانىسى تەستىقلىغاندىن كېيىن، بىر بىرلەپ تەكشۈرۈلدى، ئالدى بىلەن بانكىدا كادىر تەكشۈرۈشنى سىناق قىلىش غىزىمىتى ئىشلەندى. تەجرىبە ھاسىل قىلىنغاندىن كېيىن، نۇقتا ئارقىلىق ئومۇمىي دائىرە يېتەكلەندى. 622 كادىر تەكشۈرۈش دائىرىسىگە كىرگۈزۈلدى، بۇنىڭ ئىچىدە بۆلۈم باشلىقى دەرىجىلىك كادىر 89 (پارتىيە ئەزاسى 40)، ئادەتتىكى كادىر 533 (پارتىيە ئەزاسى 114). ئىچكى تاشقى تەكشۈرۈش ئارقىلىق، 137 پارچە ئىسپات ماتېرىيالى ئېلىندى. تەكشۈرۈلگەندىن كېيىن خۇلاسە چىقىرىلمىغان كادىر 32، مەسىلىسى بار بولۇپ خۇلاسە چىقىرىلغان كادىر 90. بىر مەھەل ئېنىقلاش تەس بولغان ۋە ئايرىم مەسىلىسى ساقلاپ قېلىنغان كادىر 2. شۇنىڭدىن كېيىن كادىر تەكشۈرۈش غىزىمىتى كادىرلار تارمىقىنىڭ كۈندىلىك غىزىمىتىگە كىرگۈزۈلدى.
- (4) «ئۈچكە قارشى تۇرۇش ھەرىكىتى» 1952 - يىلىنىڭ باشلىرىدا، ناھىيىلىك پارتكومنىڭ رەھبەرلىكىدە، ناھىيە بويىچە «خىيانەتچىلىككە، ئىسراپچىلىققا، يۈكۈراتلىققا قارشى تۇرۇش» تىن ئىبارەت ئۈچكە قارشى تۇرۇش ھەرىكىتى قانات يايدۇرۇلدى، بۇ ھەرىكەت 1952 - يىلى 5 - ئاينىڭ 5 - كۈنى باشلىنىپ 7 - ئاينىڭ 31 - كۈنى ئاياغلاشتى. بۇ ھەرىكەتكە 214 كادىر ۋە ساقچى قاتناشتى.
- بۇ قېتىمقى ھەرىكەتتە، ئاممىنى دادىل سەپەرۋەر قىلىش ئۇسۇلى قوللىنىلىپ، ناھىيە دەرىجىلىك ئورگان ۋە كارخانا، كەسپىي ئورۇنلاردا پاش قىلىش ئېلىپ بېرىلىپ، ئادەم، ماددىلار بويىچە بىر - بىرلەپ تەكشۈرۈلۈپ ۋە ئېنىقلىنىپ دېلو بېكىتىلدى. پاش قىلىنغان خىيانەت پۇل 100 يۈەندىن 1000 يۈەنگىچە بولغان ئادەم 75 بولۇپ، ھەرىكەتكە قاتناشقان ئومۇمىي ئادەمنىڭ %35 نى ئىگىلىدى؛ خىيانەت قىلغان پۇل 1000 يۈەندىن 5000 يۈەنگىچە بولغان ئادەم 14 بولۇپ، %6.5 نى، 5000 يۈەندىن يۇقىرى بولغىنى 2 ئادەم بولۇپ، %1 نى ئىگىلىدى. تەكشۈرۈپ تېپىلغان خىيانەت قىلىنغان سومما 82 مىڭ 442 يۈەنگە يەتتى.
- جازالاش بىلەن تەربىيە بېرىشنى بىرلەشتۈرۈش پرىنسىپىغا ئاساسەن، ئاز سانلىق مىللەت رايونىنىڭ ئالاھىدىلىكىگە بىرلەشتۈرۈپ، خىيانەتچىلەرگە جىنايى ئىشلار بويىچە ھۆكۈم ئېلان قىلىندى، مەمۇرىي جەھەتتە چارە كۆرۈلدى ۋە تەنقىدىي تەربىيە بېرىلدى. بۇنىڭ ئىچىدە جىنايى ئىشلار بويىچە ھۆكۈم ئېلان قىلىنغان ئادەم 8 بولۇپ، 24 مىڭ 960 يۈەن ھارام پۇل قايتۇرۇۋېلىندى.
- (5) «ئىستىل تۈزىتىش، ئوڭچىللىققا قارشى تۇرۇش» ھەرىكىتى 1957 - يىلى 11 - ئاينىڭ 25 - كۈنى ناھىيىلىك پارتكومدا ئىستىل تۈزىتىش، ئوڭچىللىققا قارشى تۇرۇش رەھبەرلىك گۇرۇپپىسى قۇرۇلدى. ناھىيىلىك پارتكومنىڭ مۇئاۋىن شۇجىسى ما جېنجۇڭ گۇرۇپپا باشلىقى بولدى. گۇرۇپپا ئەزالىرى 11 كىشىدىن تەركىب تاپتى. ناھىيە دەرىجىلىك ئورگانلاردىكى 6 پارتىيە ياچېيكىسى 4 گۇرۇپپا قىلىپ تەشكىللەندى، بۇ گۇرۇپپىلار پارتىيە ئىچى ۋە سىرتىدىكى 149 كادىرغا يېتەكچىلىك قىلىپ ھەرىكەتكە قاتناشتى.
- ھەرىكەت جەريانىدا، ناھىيىلىك پارتكوم رەئىس ماۋ زېدۇڭنىڭ «خەلق ئىچىدىكى زىددىيەتنى توغرا ھەل قىلىش مەسىلىسى توغرىسىدا» دېگەن ئەسىرىنىڭ روھىنى يەتكۈزۈپ، ئىستىل تۈزىتىش ئۆگىنىشىنى قانات يايدۇردى. مۇتلەق كۆپ ساندىكى كادىرلار سەمىمىي پوزىتسىيىدە بولۇپ، دېموكراتىك ئىستىلنى جارى قىلدۇرۇپ، پارتىيە ئىستىلنى تۈزىتىشكە قىزغىن ياردەم بېرىپ، ئاممىنى ھەرىكەتلەندۈرۈپ پارتىيىگە نۇرغۇن ياخشى پىكىر ۋە تەكلىپلەرنى بەردى. سايراش، ئېچىلىش جەريانىدىكى توغرا پىكىر %80 تىن كۆپرەكىنى ئىگىلىدى. لېكىن ئوڭچىللىققا قارشى تۇرۇش جەريانىدا، ئېغىر دەرىجىدە كېڭەيتىۋېتىش يۈز بەردى، ناھىيە بويىچە 87 ئادەم خاتا ھالدا «ئوڭچى ئونسۇر»، 23 ئادەم «بۇزۇق ئونسۇر»، 11 ئادەم «يەرلىك مىللەتچى»

دەپ ئايرىلدى. بەزىلىرى ھەتتا خىزمەتتىن قوغلاندى، بەزىلىرىگە قاماق جازاسى بېرىلدى، بەزىلەر ئەمگەك بىلەن تەربىيەلەشكە ياكى يېزىلاردا «ئۆزگەرتىش» كە ئەۋەتىلدى.

(6) قول سانائەت، خۇسۇسىي سودا - سانائەتنى سوتسىيالىستىك ئۆزگەرتىش 1956 - يىلى 2 - ئايدا، ناھىيىلىك پارتكوم ناھىيە بويىچە خۇسۇسىي سودا - سانائەتنى سوتسىيالىستىك ئۆزگەرتىشنى قارار قىلدى. 5 كىشىلىك «خۇسۇسىي سودا - سانائەتنى ئۆزگەرتىش گۇرۇپپىسى» قۇرۇلدى، 31 كادىر ئاجرىتىلىپ خىزمەت گۇرۇپپىسى تەشكىللىنىپ كونكرېت خىزمەتلەر ئىشلەندى. تەشۋىقات، تەربىيە، ئېنىقلاش، مەبلەغىنى ئېنىقلاش، نىزامنامە تۈزۈش، ئىگىلىك باشقۇرۇشنى ئۇيۇشتۇرۇش، پىلان تۈزۈش قاتارلىق باسقۇچلار ئارقىلىق، خۇسۇسىي سودا - سانائەتنى سوتسىيالىستىك ئۆزگەرتىش ۋەزىپىسى ئورۇندالدى.

شۇ يىلى 3 - 4 - ئايلاردا قول سانائەت ۋە خۇسۇسىي سودا - سانائەتنى سوتسىيالىستىك ئۆزگەرتىشتە ئوخشاش بولمىغان سىياسەت قوللىنىلدى. بىر كۆچكىلىككە بىرلىشىپ تىجارەت قىلىش ئۇسۇلى قوللىنىلغاندىن سىرت، قالغانلىرىغا تۆۋەندىكى ئۇسۇل قوللىنىلدى: (1) ئىشلەپچىقىرىش گۇرۇپپىسى يەككە قول سانائەتچىلەرگە قارىتا ئىختىيارىي بىرلىشىپ، مەبلەغ توپلاپ، كوللېكتىپ ئىگىلىك باشقۇرىدىغان بىر خىل تەشكىلىي شەكىل قوللىنىلدى. 6 ئىشلەپچىقىرىش گۇرۇپپىسى تەشكىل قىلىندى. گۇرۇپپىغا 72 يەككە قول سانائەتچى قاتناشتى.

(2) ئىشلەپچىقىرىش كوپىراتىپى يەككە مۈلۈكچىلىك كوللېكتىپ مۈلۈكچىلىككە ئۆزگەرتىلىپ يەككە قول سانائەتچىلەر سوتسىيالىزم يولىغا يېتەكلەندى. 7 ئىشلەپچىقىرىش كوپىراتىپى تەشكىللەندى. كوپىراتىپقا 215 قول سانائەتچى قاتناشتى.

ئۇششاق تىجارەتچىلەر ھەمكارلىشىش شەكلى ئارقىلىق، ھەمكارلىق سودا دۇكىنى ۋە ھەمكارلىق گۇرۇپپىلىرىغا ئۇيۇشتۇرۇلدى، ئۇلار دۆلەت ئىلگىرىكى سودا دۇكانلىرى ۋە ۋاكالەتەن سېتىش كوپىراتىپلىرى ئۈچۈن سېتىش، ۋاكالەتەن سېتىش كەسپىنى ئۈستىگە ئالدى. بىر ھەمكارلىق سودا دۇكىنى، 5 ۋاكالەتەن سېتىش گۇرۇپپىسى. بىر ۋاكالەتەن سېتىش دۇكىنى قۇرۇلدى، بۇنىڭغا 6 ئۇششاق تىجارەتچى قاتناشتى. 3 سودا كاپىتالىستىدىن ھۆكۈمەت بىلەن خۇسۇسىيلار شېرىكچىلىكىدىكى سودا دۇكىنى تەشكىللەندى، يەنە بىر كاپىتالىست دۆلەت ئىلگىرىكى كوپىراتىپ بىلەن بىرلەشتى. يۇقىرىدا تەشكىللەنگەن خۇسۇسىي سودا - سانائەت ئورنى 71 بولۇپ، ئومۇمىي ئورۇننىڭ % 74.23 نى ئىگىلىدى.

(7) خەلق گۇۋاھچىسى قۇرۇش ھەرىكىتى ۋە پولات تاۋلاش 1958 - يىلى 10 - ئايدا ناھىيىلىك پارتكوم ھەر مىللەت خەلقىگە رەھبەرلىك قىلىپ، «باش لۇشىيەن، چوڭ سەكرەپ ئىلگىرىلەش، خەلق گۇۋاھچىسى قۇرۇش» تىن ئىبارەت لۇشىيەننى ئىزچىللاشتۇردى. يۇقىرىنىڭ يوليورۇقى ۋە بۇيرۇقىغا ئاساسەن، ئىچكى ئۆلكىلەرنىڭ ئەندىزىسى بويىچە ناھىيىدىكى دېھقان ئائىلىلىرى 15 «گۇۋاھچىغا» ئايرىلىپ، خۇسۇسىي ئىشلەپچىقىرىش ۋاسىتىلىرى، مەسىلەن: تېرىلغۇ ئۇلغى، دېھقانچىلىق سايمانلىرى كوللېكتىپ ئىگىدارچىلىققا ئۆتكۈزۈلدى، داش قازاننىڭ تاسقىنى يېيىش، كوللېكتىپ ئەمگەك قىلىش، ھەربىيەلەشكەن تۇرمۇش يولغا قويۇلدى. گۇۋاھچىغا كىرگەن دېھقان ئائىلىسى 16 مىڭ 541 گە يېتىپ، ناھىيە بويىچە ئومۇمىي دېھقان ئائىلىسىنىڭ % 99.89 نى ئىگىلىدى. شۇنىڭ بىلەن بىللە، 4800 دىن ئارتۇق خىزمەتتىكى كادىر، ئىشچى - خىزمەتچى ۋە گۇۋاھچى ئەزاسى ئاجرىتىلدى، ئۇلار خىزمىتى ۋە ئىش ئورنىدىن ئايرىلىپ تاغقا چىقىپ رۇدا قېزىپ پولات تاۋلىدى. ناھىيىلىك پارتكومدا «پولات تاۋلاش قوماندانلىق شتابى» قۇرۇلدى. «ئۈچ قىزىل بايراقنى ئېگىز كۆتىرىش» شوئارىنىڭ تەسىرىدە، يۇقىرى كۆرسەتكۈچ ئەسەبىلەرچە ئوتتۇرىغا قويۇلدى، بۇ چاغدا «ئادەم قانچە جۈرئەتلىك بولسا، يەرمۇ شۇنچە كۆپ ھوسۇل بېرىدۇ» دېگەنگە ئوخشاش ئەمەلىيەتتىن چەتلىگەن شوئارلار ئوتتۇرىغا چىقىپ، يالغان مەلۇم قىلىش شامىلى، مۇبالىغىچىلىك شامىلى ئەۋج ئالدى. بۇنداق سولچىل ئىدىيىۋى خاھىش ۋە خاتالىق، كېيىنكى تەرتىپكە سېلىش خىزمىتىدە تەدرىجىي تۈزىتىلگەن

بولسىمۇ، لېكىن ئىقتىسادنىڭ چېكىنىشىنى ۋە كۆپلىگەن بايلىقنىڭ ئىسراپ بولۇشىنى كەلتۈرۈپ چىقاردى. (8) گۇڭشىنى تەرتىپكە سېلىش ناھىيىلىك پارتكوم چىك پ مەركىزىي كومىتېتىنىڭ «يېزا خەلق گۇڭشىلىرىنىڭ خىزمەت نىزامى (لايىھە)» (قىسقارتىلىپ «يېزا 60 ماددا» دەپ ئاتالدى) نىڭ روھىغا ئاساسەن، 1959 - يىل 12 - ئايدىن 1960 - يىل 2 - ئايغىچە سوتسىيالىستىك تەربىيە مەركەز قىلىنغان ئاممىۋى خاراكتېرلىك گۇڭشىنى تەرتىپكە سېلىش ھەرىكىتىنى قانات يايدۇردى. ھەر دەرىجىلىك كادىردىن 240 نى ئاجرىتىپ، ئۇلارنى 6 خىزمەت گۇرۇپپىسى قىلىپ تەشكىللەپ، بۇ خىزمەت ۋەزىپىسىنى 50 نەچچە كۈندە تاماملىدى. گۇڭشىنى تەرتىپكە سېلىش 5 قەدەم بويىچە ئېلىپ بېرىلدى: (1) ئامما سەپەرۋەر قىلىنىپ مەسىلىلەر پاش قىلىندى؛ (2) چوڭ مۇنازىرە قانات يايدۇرۇلۇپ، چوڭ ھەق، چوڭ ناھەق ئايرىلدى، نۇقتىلىق ئويىپىكتىلار تەقدىد قىلىندى؛ (3) ئىدىيىۋى قۇرۇلۇش ئېلىپ بېرىلىپ، سىستېمىلىق تەرتىپكە سېلىنىپ تۈزىتىلدى؛ (4) تەرتىپكە سېلىش ئارقىلىق پارتىيە، ئىتتىپاق تەشكىلى زورايىتلىدى، گۇڭشى ئاپپاراتى مۇكەممەللەشتۈرۈلدى؛ (5) ئىشلەپچىقىرىش دولقۇنى قوزغالدى. گۇڭشى، ئەترەت رەھبەرلىك كوللېكتىپى تەرتىپكە سېلىندى، كادىرلارنىڭ ئىدىيىسىدىكى سويىپىكتىۋىزىملىق، خىزمەتتىكى بىۋىكراتلىق، ئىستىلىدىكى مۇبالىغىچىلىك، تەكەببۇرلۇق كەيپىياتى تەكشۈرۈلدى. رەھبەرلىك ئىستىلى ۋە ئىگىلىك باشقۇرۇش ياخشىلاندى. گۇڭشى ئەزالىرىغا سوتسىيالىستىك تەربىيە ئېلىپ بېرىلىپ، يېزىلاردىكى «بىرىنچىدىن تەڭشەش، ئىككىنچىدىن يۆتكەش» ۋە يېزىلاردىكى «سولچىل» خاتالىق تۈزىتىلدى. گۇڭشى ئەزالىرىنىڭ بەزى كونكرېت مەسىلىرى (مەسىلەن: تەقسىمات نىسبىتى، ئۈچ قالدۇرۇق) توغرا ھەل قىلىندى، بۇنىڭ بىلەن خەلق گۇڭشى تۈزۈمى مۇقىملاشتى. شۇنىڭ بىلەن بىللە ناھىيىلىك پارتكوم ناھىيىدىكى ھەر مىللەت خەلقىگە رەھبەرلىك قىلىپ، «يېزا ئىگىلىكى بىلەن كەڭ كۆلەمدە شۇغۇللىنىش، ئاشلىق ئىشلەپچىقىرىش بىلەن كەڭ كۆلەمدە شۇغۇللىنىش» قاڭچىنىنى ئىزچىللاشتۇرۇپ، 3 يىللىق قىيىنچىلىق مەزگىلىدىن ئۆتتى. (9) تۆتىنچى ئېنىقلاش ھەرىكىتى ناھىيىلىك پارتكوم يۇقىرىنىڭ يوليورۇقىنىڭ روھىغا ئاساسەن، 1963 - يىلىدىن 1965 - يىلغىچە ناھىيىدىكى بازار - يېزىلاردا «سىنىپىي كۈرەشنى تۇتقا قىلىش، ئىككى سىنىپ، ئىككى لۇشىيەن كۈرەشنى چىڭ تۇتۇش» نى مەركەز قىلىش، «سىياسىنى، ئىقتىسادنى، تەشكىلنى، ئىدىيىنى ئېنىقلاش» مەزمۇن قىلىنغان «تۆتىنچى ئېنىقلاش» ھەرىكىتىنى قوزغىدى. شۇنىڭ بىلەن بىللە ناھىيە بويىچە «يېزا ئىگىلىكىدە داۋەيدىن ئۆگىنىش»، «سانائەتتە داۋەيدىن ئۆگىنىش»، «مەملىكەت بويىچە خەلق ئازادلىق ئارمىيىسىدىن ئۆگىنىش» تىن ئىبارەت ئاممىۋى ھەرىكەت قوزغالدى. ناھىيىلىك پارتكوم ئاپتونوم رايونلۇق پارتكومنىڭ «بىخىتۋەننى نىشان قىلىش، گۇڭشىنىڭ ئالاھىدىلىكىنى ئاساس قىلىش، ئومۇميۈزلۈك پىلانلاش» تەدبىرىنى ئىشقا ئاشۇرۇش» دېگەن يوليورۇقىغا ئاساسەن، ناھىيىگە رەھبەرلىك قىلىپ، يېزىلاردا يەرلەرنى پىلانلاش ۋە «ياخشى سالا ئېتىز، ياخشى يول، ياخشى ئاھالىلەر نۇقتىسى، ياخشى ئورمان بەلۋېغى، ياخشى ئېرىق - تۆستەڭ» بولۇشتىن ئىبارەت «بەشتە ياخشى» قۇرۇلۇشىنى كەڭ كۆلەمدە ئېلىپ باردى. تۆتىنچى ئېنىقلاش ھەرىكىتىدە، «تۆت خىل ئۇنسۇر» دىن 39 ئېنىقلاپ چىقىلدى. بۇنىڭ ئىچىدە پومىشچىك 7، ئەكىسلىتىشچى 14، بۇزۇق ئۇنسۇر 14، باي دېھقان 4. «تۆت خىل ئۇنسۇر» دىن 49 تەكشۈرۈپ باھالاندى. بۇنىڭ ئىچىدە، «تۆت خىل ئۇنسۇر» قالپىقى ئېلىپ تاشلانغىنى بىر، كۈرەش قىلىنغىنى 17، قانۇن بويىچە رىجىمغا ئېلىنغىنى 8، قانۇن بويىچە قولغا ئېلىنغىنى 5، ھېساب ئېلىنغان تۆت خىل ئۇنسۇر 9، ئېنىقلانغان سومما 5384 يۈەن، تۆلەم سوممىسى 2208 يۈەن، ئېنىقلانغان، خىيانەت قىلىنغان، ئوغرىلانغان، ھايانكەشلىك قىلىنغان، كۆپ يەپ، كۆپ ئىگىلىۋېلىنغان پۇل 314 مىڭ 384 يۈەن، بۇنىڭ ئىچىدە 100 يۈەندىن 500 يۈەنگىچە بولغىنى 144 ئادەم، 500 يۈەندىن 1000 يۈەنگىچە بولغىنى 64 ئادەم، 1000 يۈەندىن 5000 يۈەنگىچە بولغىنى 108 ئادەم، 5000 يۈەندىن 10 مىڭ يۈەنگىچە بولغىنى 4 ئادەم، 10 مىڭ يۈەندىن يۇقىرى بولغىنى 2 ئادەم، 100 مىڭ 527 جىڭ ئاشلىق ئېنىقلاپ چىقىلدى، بۇنىڭ ئىچىدە،



1000 جىڭدىن يۇقىرى بولغىنى 6 ئادەم؛ 28 تۇياق چارۋا ئېنىقلاپ چىقىلدى. تۆلىتىۋېلىنغان ھارام مال، ھارام پۇل 125 مىڭ 437 يۈەن، ئېغىر دەرىجىدە سىياسىي، ئىقتىسادىي خاتالىق ئۆتكۈزگەن 167 كادىرغا چارە كۆرۈلدى، بۇنىڭ ئىچىدە ۋەزىپىسىدىن ئېلىپ تاشلانغىنى 64 ئادەم، پارتىيىدىن قوغلانغىنى 26 ئادەم، تازىلانغىنى 38 ئادەم، خىيانەتچى دېگەن قالپاق كىيگۈزۈلگىنى 11 ئادەم، ھاياتىدىن دېگەن قالپاق كىيگۈزۈلگىنى بىر ئادەم، قانۇن بويىچە قولغا ئېلىنغىنى 6 ئادەم، قانۇن بويىچە رىجىم ئاستىغا ئېلىنغىنى 5 ئادەم، باشقىلار 16 ئادەم.

## (2) پارتىيە قۇرۇلتىيى

1950 - يىلى 3 - ئاينىڭ 22 - كۈنى چىڭ شايار ناھىيىلىك كومىتېتى قۇرۇلغاندىن كېيىن، يۇقىرىنىڭ بۇيرۇقىغا بىنائەن، لى دۇيۈەن، قادىروۋ، گو باۋچۈەن، يەن چىۋىيەن، ۋاڭ جىنشىلار ناھىيىلىك پارتكومنىڭ ئەزاسى، لى دۇيۈەن ناھىيىلىك پارتكومنىڭ شۇجىسى بولدى.

1955 - يىلى 4 - ئايدا ئاقسۇ ۋىلايەتلىك پارتكوم ۋېن يۇتاڭنى ناھىيىلىك پارتكومنىڭ مۇئاۋىن شۇجىلىقىغا تەيىنلىدى، شۇ يىلى 7 - ئايدا ۋېن يۇتاڭنى ناھىيىلىك پارتكومنىڭ مۇۋەققەت شۇجىلىقىغا تەيىنلىدى.

1 - نۆۋەتلىك پارتىيە قۇرۇلتىيى 1956 - يىلى 4 - ئاينىڭ 26 - كۈنىدىن 5 - ئاينىڭ 2 - كۈنىگىچە ئۆتكۈزۈلدى. قۇرۇلتايدا 74 ۋەكىل قاتناشتى، 14 ۋەكىل سىرتىن قاتناشتى. چىڭ دېلۇ شۇجىلىققا، ۋېن يۇتاڭ، ما جېنجۇڭ مۇئاۋىن شۇجىلىققا سايلاندى، چىڭ دېلۇ، ۋېن يۇتاڭ، ما جېنجۇڭ، خەن جۇڭشىن، جۇي ۋېيشاڭ داۋۇتۇق ئابدۇكېرەم دائىمىي كومىتېت ئەزاسى بولدى، ما جېنجۇڭ (قوشۇمچە) رېۋىزىيە كومىتېتىنىڭ شۇجىلىقىغا سايلاندى. قۇرۇلتايدا، دېموكراتىك ھاكىمىيەت قۇرۇش، ئىجارە ھەققىنى كېمەيتىش، زومىگەرلەرگە قارشى تۇرۇش، يەر ئىسلاھاتى، ئۆچكە قارشى تۇرۇش، بەشكە قارشى تۇرۇش ھەرىكىتى قاتارلىق 6 يىللىق خىزمەت خۇلاسەسىنى 7 كىشى ناھىيىلىك پارتكوم ئەزاسى، 6 كىشى دائىمىي كومىتېت ئەزاسى، 5 كىشى ناھىيىلىك رېۋىزىيە كومىتېتىنىڭ ئەزالىقىغا سايلاندى. يېزا ئىگىلىكىنى كوپىراتسىيەلەشتۈرۈش ھەرىكىتى، ئوڭچىللىققا قارشى تۇرۇش ھەرىكىتى، ئىستىل تۈزىتىش، ئوڭچىللىققا قارشى تۇرۇش ھەرىكىتى خۇلاسەسىنى.

2 - نۆۋەتلىك پارتىيە قۇرۇلتىيى 1958 - يىلى 3 - ئاينىڭ 16 - كۈنىدىن 25 - كۈنىگىچە ئۆتكۈزۈلدى. قۇرۇلتايدا 95 ۋەكىل قاتناشتى، 25 ۋەكىل سىرتىن قاتناشتى. قۇرۇلتايدا چىڭ دېلۇ شۇجىلىققا، ۋېن يۇتاڭ، ماجېنجۇڭ مۇئاۋىن شۇجىلىققا، چىڭ دېلۇ، ۋېن يۇتاڭ، ما جېنجۇڭ، خەن جۇڭشىن، شى مىڭيى، ئىسەن ئىدىرس دائىمىي كومىتېت ئەزالىقىغا، ۋېن يۇتاڭ قوشۇمچە رېۋىزىيە كومىتېتىنىڭ شۇجىلىقىغا سايلاندى. قۇرۇلتايدا، 1 - قۇرۇلتايدىن بۇيانقى خىزمەت نەتىجىلىرى ۋە تەجرىبىلەر يەكۈنلەندى، بۇنىڭدىن كېيىنكى خىزمەت فاھجىنى ۋە ۋەزىپىلەر بەلگىلەندى. 13 كىشى ناھىيىلىك پارتكومنىڭ ئەزالىقىغا، بىر كىشى كاندىدات ئەزالىقىغا، 6 كىشى رېۋىزىيە كومىتېتىنىڭ ئەزالىقىغا سايلاندى. ئوڭچىل كونسېرۋاتىپلىق تەنقىد قىلىندى، «باش لۇشىەن» ئىزچىلاشتۇرۇلۇپ، چوڭ سەكرەپ ئىلگىرىلەش دولقۇنى قوزغالدى، خەلق گۇڭخېسى قۇرۇش ھەرىكىتى ئېلىپ بېرىلدى.

3 - نۆۋەتلىك پارتىيە قۇرۇلتىيى 1962 - يىلى 3 - ئاينىڭ 11 - كۈنىدىن 3 - ئاينىڭ 18 - كۈنىگىچە ئۆتكۈزۈلدى. قۇرۇلتايدا 160 ۋەكىل قاتناشتى، 34 ۋەكىل سىرتىن قاتناشتى. ۋېن يۇتاڭ مۇۋەققەت شۇجىلىققا، ھىمىت ھاشىم، خەن جۇڭشىن، مەھمەت مەخمۇت، ئىسەن ئىدىرس، زو ۋېيجۇن، لى زىشېڭ، شى مىڭيى، ياكى رۇڭشەن دائىمىي كومىتېت ئەزالىقىغا، خەن جۇڭشىن قوشۇمچە رېۋىزىيە كومىتېتىنىڭ شۇجىلىقىغا سايلاندى. قۇرۇلتايدا، چوڭ سەكرەپ ئىلگىرىلەشنىڭ تەجرىبىلىرى ۋە ساۋاتلىرى يەكۈنلەندى، «ئۆز كۈچىگە تايىنىپ ئىش كۆرۈش، جاسارەت بىلەن تىرىشىپ ئىشلەش» تىن ئىبارەت سوتسىيالىزم قۇرۇش فاھجىنى ۋە پىلانى



تۈزۈلدى، 18 كىشى ناھىيىلىك پارتكومنىڭ ئەزالىقىغا، 2 كىشى كاندىدات ئەزالىقىغا، 9 كىشى ناھىيىلىك رەۋىزىيە كومىتېتىنىڭ ئەزالىقىغا سايلاندى.

## 2. «مەدەنىيەت زور ئىنقىلابى» مەزگىلىدىكى پارتىيە ئىشلىرى

### خىزمىتى ۋە پارتىيە قۇرۇلتىيى

1966 - يىل 5 - ئاينىڭ 16 - كۈنى «مەدەنىيەت زور ئىنقىلابى» باشلاندى. ناھىيىلىك پارتكوم ۋىلايەتلىك پارتكومنىڭ ئورۇنلاشتۇرۇشىغا ئاساسەن «مەدەنىيەت زور ئىنقىلابى» ئىشخانىسى قۇرغاندىن بۇيان، «ناھىيىدىكى كادىر، ئىشچى، ئامما، زىيالىيلارنى سوتسىيالىستىك مەدەنىيەت زور ئىنقىلابىغا پائال قاتنىشىشقا تېزىدىن سەپەرۋەر قىلىش توغرىسىدا جىددىي ئۆقتۈرۈش» نى ۋاقتىدا تارقاتتى، بۇ ھەرىكەت تېزىدىن دولقۇنغا كۆتىرىلدى. ئورگان، تەشكىلات، كارخانا، كەسپىي ئورۇنلاردىكى ئىشچى - خىزمەتچىلەر، مەكتەپلەردىكى ئوقۇغۇچىلار، خەلق گۇرۇھىسى ئەزالىرى چوڭ سايراش، چوڭ ئېچىلىش، چوڭ مۇنازىرىنى باشلىۋەتتى. 1967 - يىل 1 - ئايدا كەلگەندە، «ئىنقىلابىي كەڭ كۆلەمدە ئالاقە باغلاش»، «كاپىتالىزم يولىغا ماڭغانلارنى كۈرەش قىلىش»، «ھوقۇق تارتىۋېلىش» باشلىنىپ، ناھىيىلىك پارتكوم ئورگىنىنىڭ ھوقۇقى تارتىۋېلىندى، پارتىيە ئىشلىرى خىزمىتى پالەچ ھالەتكە چۈشۈپ قالدى. پۈتۈن ناھىيە ھۆكۈمەتسىزلىك ھالىتىدە تۇردى. بۇنداق ئەھۋال 1969 - يىل 4 - ئايغىچە داۋاملاشتى.

1969 - يىل 4 - ئايدا ناھىيىلىك ئىنقىلابىي كومىتېت قۇرۇلدى، پارتىيە، ھۆكۈمەتنىڭ بارلىق خىزمەتلىرىگە مۇشۇ كومىتېت بىر تۇتاش رەھبەرلىك قىلدى، بىراق پارتىيە ئىشلىرى خىزمىتى يەنىلا پالەچ ھالەتتە تۇردى. 1970 - يىل 1 - ئايدا پارتىيە يادرو گۇرۇپپىسى قۇرۇلدى، ھەربىي ئىدارە قىلىش كومىتېتى شاپارغا كىردى.

1970 - يىل 1 - ئايدا شاپار ناھىيىلىك پارتكوم پارتىيە يادرو گۇرۇپپىسى قۇرۇلدى، ۋاڭ يۇڭنيەن گۇرۇپپا باشلىقى، يەن جىلەي، لى جىيەنخۇا مۇئاۋىن گۇرۇپپا باشلىقى، دۇ زېڭلىن، بى ۋېنخاۋ، مىڭ فۇشۇ، پېڭ شۇچۈەن (يۇقىرىدىكىلەر ھەربىي ۋەكىل)، زۇ ۋېيجۇن، خۇ ياڭمىڭ، باسەت مىجىت گۇرۇپپا ئەزاسى بولدى. ھەربىي ئىدارە قىلىش گۇرۇپپىسى ناھىيىلىك پارتكومغا ئورۇنلاشتى. پارتىيە يادرو گۇرۇپپىسى قۇرۇلۇپ، پارتىيىنى تەرتىپكە سېلىش، ھۆكۈمەت قۇرۇش خىزمىتىگە رەھبەرلىك قىلىپ، ھۆكۈمەتسىزلىك ھالىتىنى چەكلىدى، ھەر دەرىجىلىك پارتىيە تەشكىلاتلىرىنى ئەسلىگە كەلتۈردى.

4 - نۆۋەتلىك پارتىيە قۇرۇلتىيى 1971 - يىل 1 - ئاينىڭ 18 - كۈنىدىن 25 - كۈنىگىچە ئۆتكۈزۈلدى. قۇرۇلتايدا 248 ۋەكىل قاتناشتى، ۋاڭ يۇڭنيەن ناھىيىلىك پارتكومنىڭ شۇجىلىقىغا، زۇ يۇكۈي، لىۋ شىڭۋېي مۇئاۋىن شۇجىلىقىغا، دۇ زېڭلىن، بى ۋېنخاۋ، شياۋ رۇيىڭ، قاسىم ھىمىت، مەھمەت مەخمۇت، مەھمەت ھاپىز دائىمىي كومىتېت ئەزالىقىغا سايلاندى. قۇرۇلتايدا ناھىيىلىك پارتكومغا 27 ئەزا سايلاندى، پارتكومنىڭ خىزمىتى ئەسلىگە كەلتۈرۈلدى، پارتكوم ۋە ئاساسىي قاتلام پارتىيە تەشكىلاتى قۇرۇلدى (1972 - يىل 8 - ئايدا، خەلق قوراللىق بۆلۈمى ۋە «7969» قىسمىدىن ئاجرىتىلغان خادىملاردىن تەركىب تاپقان ھەربىي ئىدارە قىلىش گۇرۇپپىسى قايتىپ كەتتى. يەرلىك كادىرلار ناھىيىلىك پارتكومنىڭ پارتىيە ئىشلىرى خىزمىتىگە رىياسەتچىلىك قىلدى).

«ئىنقىلابىي كومىتېت» پارتىيە يادرو گۇرۇپپىسى قۇرۇلغاندىن تارتىپ مەدەنىيەت زور ئىنقىلابى ئاخىرلاشقانغا قەدەر بولغان ئىجتىمائىي قالايمىقانچىلىقتا، گەرچە پارتىيە ئىشلىرى خىزمىتىنىڭ تەرتىپى بۇزغۇنچىلىققا ئۇچرىغان بولسىمۇ، لېكىن مۇتلەق كۆپ ساندىكى كومپارتىيە ئەزالىرى پارتىيىنىڭ پرىنسىپىغا ئەمەل قىلىپ، سولچىل لۇشىيەن، سول خاتا پىكىر ئېقىملىرى بىلەن ئېچىل ئېلىشىپ، كۈرەش قىلىپ، كومپارتىيىنىڭ خەلق ئاممىسى ئارىسىدىكى ئىناۋىتى ۋە ئورنىنى قوغدىدى، 7 گۇرۇھنىڭ پارتىيە رەھبەرلىك

گۇرۇپپىسى ئەسلىگە كەلتۈرۈلدى.

مۇشۇ 10 يىلدا «ئىسيان كۆتىرىش يوللۇق»، «پارتكومنى قايرىپ قويۇپ ئىنقىلاب قىلىش»، «كاپىتاللىزم بىلەن كۈرەش قىلىش، شىۋىجىگىچىنى تەنقىد قىلىش»، «سىنىپىي قوشۇننى تازىلاش»، «بىرگە زەرە بېرىش، ئۈچكە قارشى تۇرۇش» پارتىيىنى تەرتىپكە سېلىش» قاتارلىق ھەرىكەتلەردە، نۇرغۇن ئىنقىلابىي كادىرلار ۋە خەلق ئاممىسى زەربىگە، زىيانكەشلىككە ئۇچرىدى، نۇرغۇن ناھەق، يالغان، خاتا دېھلۇلار مەيدانغا كەلدى، شۇنىڭ بىلەن بىللە شەخسكە خۇراپىلارچە چوقۇنۇش، «قىزىل دېڭىز - ئوكيان» ئۈزۈندە تاغىتىسى، ئۈزۈندە ئابىدىسى، ئۈزۈندە تېمى، قىزىل گۆھەر كىتاب ئەۋجىگە چىقتى.

4 - نۆۋەتلىك پارتىيە قۇرۇلتىيىدىن كېيىنكى 1972 - يىل 8 - ئايدا، ھەربىي ئىدارە قىلىش كومىتېتىنىڭ تەركىبىدىكى خادىملار (خەلق قوراللىق بۆلۈمى ۋە «7969» قىسىمىنىڭ كادىرلىرى) قايتىپ كەتتى. يەرلىك كادىرلار ناھىيىلىك پارتكومنىڭ خىزمىتىنى داۋاملىق ئۈستىگە ئالدى، يۇقىرى دەرىجىلىك پارتكوم جالڭ جۇاڭنى ناھىيىلىك پارتكومنىڭ مۇئاۋىن شۇجىلىقىغا تەيىنلىدى. شۇ يىلى 12 - ئايدا ناھىيىلىك پارتكومدا قايتا تەكشۈرۈش ئىشخانىسى قۇرۇلۇپ، ئالدىنقى مەزگىلدە تەنقىد، كۈرەش قىلىنغان قىسمەن كادىرلار قايتا تەكشۈرۈلدى، بىر تۈركۈم كادىرلارنىڭ ناھەق، يالغان، خاتا دېھلۇلىرى تەدرىجىي ئېنىقلىنىپ، ئازاد قىلىندى ۋە ئايرىم خىزمەتكە ئورۇنلاشتۇرۇلدى. ئەينى چاغدا 666 دېھلۇ قايتا تەكشۈرۈش جەريانىدا سولچىل كۈچلەرنىڭ بۇزغۇنچىلىقى ۋە توسقۇنلۇقى تۈپەيلىدىن، خىزمەتنىڭ ئىلگىرىلىشى ئاستا بولدى، بىرەر ئادەمگىمۇ ئادىل باھا بېرىشكە مۇمكىن بولمىدى. تاكى «مەدەنىيەت زور ئىنقىلابى» ئاغىرلاشقچە، ئۇۋال قىلىنغان نۇرغۇن كادىرلار ئۈزۈل - كېسىل ئازاد بولمىدى.

### 3. 1976 - يىل 10 - ئايدىن 1993 - يىلغىچە سوتسىيالىستىك زامانىۋىلاشتۇرۇش قۇرۇلۇشى يېڭى دەۋىردىكى پارتىيە ئىشلىرى خىزمىتى ۋە پارتىيە قۇرۇلتىيى

#### (1) پارتىيە ئىشلىرى خىزمىتى

1972 - يىل 8 - ئايدا ناھىيىلىك 4 - نۆۋەتلىك پارتىيە قۇرۇلتىيى ئۆتكۈزۈلگەندىن كېيىن، ناھىيىلىك پارتكوم رەھبەرلىرى بىر نەچچە قېتىم تەڭشەلدى ۋە يۆتكەلدى. شۇجى ۋاڭ يۇڭنيەن ناھىيىلىك پارتكومدا قېلىپ خىزمەت قىلغاندىن سىرت، باشقا ھەربىي ۋەكىللەر ئۆز قىسىملىرىغا قايتىپ كەتتى. جالڭ جۇاڭ ناھىيىلىك پارتكومنىڭ مۇئاۋىن شۇجىلىقىغا تولۇقلاندى. 1974 - يىلى ۋاڭ يۇڭنيەن يۆتكىلىپ كەتتى، جالڭ جۇاڭ شۇجىلىققا ئۆستۈرۈلدى. شۇنىڭدىن كېيىن تۆۋەندىكى خىزمەتلەر ئىشلەندى.

(1) قالايىمقانچىلىق ئوقشالدى «تۆت كىشىلىك گۇرۇھ» تارمار قىلىنغاندىن باشلاپ، ناھىيىلىك پارتكوم دەرھال بارلىق تەرەپباز تەشكىلاتلارنى ۋە ئاممىۋى ئىسيانچى تەشكىلاتلارنى تارقىتىۋېتىش توغرىسىدا بۇيرۇق چۈشۈردى. ئالاقە باغلاشنى قاتتىق مەنئى قىلدى. سىرتقا ئالاقە باغلاش ئۈچۈن كەتكەن خادىملارنى قايتۇرۇپ كېلىپ، ئىشلەپچىقىرىشنى ئەسلىگە كەلتۈردى، «سول» ئىدىيىنىڭ زەھىرىگە قاتتىق ئۇچرىغانلارنى ۋە ئۇلار پەيدا قىلغان يامان تەسىرنى پاش قىلىپ ۋە تەنقىد قىلىپ، پارتىيىنىڭ ئاساسىي قاتلام تەشكىلاتى قۇرۇلۇشىنى ئەسلىگە كەلتۈردى. «مەدەنىيەت زور ئىنقىلابى» مەزگىلىدە زىيانكەشلىككە ئۇچرىغان قىسمەن كادىرلارنىڭ خىزمىتىنى، ئاممىنى يېتەكلەپ، ئىشلەپچىقىرىشنى ئەسلىگە كەلتۈردى. بۇ خىزمەت 1978 - يىلىنىڭ ئاخىرىغىچە داۋاملاشتى.

(2) پارتىيە سىياسىتىنى ئەمەلىيلەشتۈرۈش «تۆت كىشىلىك گۇرۇھ» گۇمران بولغاندىن كېيىن، پارتىيە مەركىزىي كومىتېتى نۇرغۇن سىياسەتلەرنى يولغا قويدى، بۇ كومپارتىيە تارىختا ئېلىپ بارغان

ھەرىكەتتىن قېلىپ قالغان ۋە پەيدا بولغان ناھەق، يالغان، خاتا دېلولارنى ئاقلاش، زىيالىيلارغا، زىيالىي ياشلارغا قارىتىلغان سىياسەت قاتارلىقلارنى ئۆز ئىچىگە ئالدى. بۇ خىزمەت 1979 - يىلىنىڭ باشلىرىدا باشلىنىپ، 3 يىل داۋاملىشىپ ئاساسىي جەھەتتىن ئاغىرلاشتى. بىر نەچچە قېتىملىق ھەرىكەتتە زىيانكەشلىككە ئۇچرىغان خادىملار ئاقلىنىپ مۇۋاپىق ئورۇنلاشتۇرۇلدى. 1576 دېلو قايتا تەكشۈرۈلدى، بۇنىڭ ئىچىدە «مەدەنىيەت زور ئىنقىلابى» مەزگىلىدىكى دېلو 931.

(3) 1978 - يىلىدىن كېيىن، يېزىلاردا يەر ھۆددىگەرلىكى قاتارلىق ئىقتىسادىي تۈزۈلمە ئىسلاھاتى ئېلىپ بېرىلدى. شۇنىڭ بىلەن بىللە چارۋىچىلىقتا ئىقتىسادىي ھۆددىگەرلىك مەسئۇلىيەت تۈزۈمى يولغا قويۇلدى.

## (2) پارتىيە قۇرۇلتىيى

1980 - يىل 6 - ئايدىن 1993 - يىلىنىڭ ئاخىرىغىچە، ج ك پ شاپار ناھىيىلىك 5، 6، 7 - نۆۋەتلىك پارتىيە قۇرۇلتىيى ئۆتكۈزۈلدى. شۇ چاغدىكى ۋەزىيەت كۆزدە تۇتۇلۇپ، پارتىيىنىڭ مەركىزىي خىزمەت ۋەزىپىسى بەلگىلەندى، ناھىيىلىك پارتكومنىڭ ئەزالىرى، دائىمىي كومىتېت ئەزالىرى، شۇجى، مۇئاۋىن شۇجىلىرى سايلاپ چىقىلدى.

5 - نۆۋەتلىك پارتىيە قۇرۇلتىيى 1980 - يىل 6 - ئاينىڭ 23 - كۈنىدىن 28 - كۈنىگىچە ئۆتكۈزۈلدى. قۇرۇلتايعا 223 ۋەكىل قاتناشتى، 3 ۋەكىل ئالاھىدە تەكلىپ قىلىندى، 24 ۋەكىل سىرتتىن قاتناشتى. قۇرۇلتاينىڭ ئاساسىي مەزمۇنى پارتىيە ئىستىلىنى ۋە پارتىيە ئىنتىزامىنى تەرتىپكە سېلىش، پارتىيە رەھبەرلىكىدە چىڭ تۇرۇش ۋە ئۇنى ياخشىلاش، پارتىيىنىڭ جەڭگىۋارلىقىنى داۋاملىق يۇقىرى كۆتىرىش ۋە كۈچەيتىش، پارتىيە 11 - نۆۋەتلىك مەركىزىي كومىتېتى 3 - ئومۇمىي يىغىنى ۋە 4 - ئومۇمىي يىغىنىنىڭ روھىنى داۋاملىق ئىزچىللاشتۇرۇشتىن ئىبارەت بولدى. ئىدىيىنى ئازاد قىلىش، بارلىق ئاكتىپ ئامىللارنى ئىشقا سېلىش، ھەقىقەتنى ئەمەلىيەتتىن ئىزدەش، بىردەك ئىتتىپاقلىشىپ ئالغا قاراش فاڭجېننىڭ يېتەكچىلىكىدە، تارىخىي تەجرىبىلەر يەنىمۇ يەكۈنلەندى ھەمدە شاپار ناھىيىسىنىڭ 1980 - يىلىدىن 1985 - يىلىغىچە بولغان زامانىۋىلاشتۇرۇش قۇرۇلۇشى ھەققىدىكى تەسۋۋۇر تەكشۈرۈلدى. قۇرۇلتايدا ج ك پ شاپار ناھىيىلىك 5 - نۆۋەتلىك كومىتېتى ۋە ئىنتىزام تەكشۈرۈش كومىتېتى سايلاپ چىقىلدى. جاك جۈاڭ ناھىيىلىك پارتكومنىڭ شۇجىلىقىغا، تىيەن شېڭگۇي، ئىمىن ئىدىرىس، ھىمىت رېھىم، جاۋ جىنشەن مۇئاۋىن شۇجىلىققا، جاك جۈاڭ، تىيەن شېڭگۇي، ئىمىن ئىدىرىس، ھىمىت رېھىم، جاۋ جىنشەن، ئابلا نەجىمدىن، ياك رۇڭشەن، لى دېخۇا، لىۈ كاڭ، ئەمەت ئەلايۇق دائىمىي كومىتېت ئەزالىقىغا، ھىمىت رېھىم قوشۇمچە ئىنتىزام تەكشۈرۈش كومىتېتىنىڭ شۇجىلىقىغا سايلاندى.

1981 - يىل 3 - ئايدىن 1986 - يىل 6 - ئايغىچە ج ك پ ئاقسۇ ۋىلايەتلىك كومىتېتى شاپار ناھىيىلىك پارتكومنى 3 قېتىم زور تەڭشىدى. جاك دۇجى، لى چۈەنرېننى شۇجىلىققا، ئابلا نەجىمدىن، ھىمىت رېھىم، لىۈ كاڭ، مەمتىمىن شايدىن، جى شىۋېنەن، جاك لياڭجېنى مۇئاۋىن شۇجىلىققا تەيىنلىدى. 6 - نۆۋەتلىك پارتىيە قۇرۇلتىيى 1989 - يىل 1 - ئاينىڭ 24 - كۈنىدىن 27 - كۈنىگىچە ئۆتكۈزۈلدى. قۇرۇلتايعا 201 ۋەكىل قاتناشتى، 6 ۋەكىل ئالاھىدە تەكلىپ قىلىندى، 42 ۋەكىل سىرتتىن قاتناشتى. قۇرۇلتايدا يولداش لى چۈەنرېن بەرگەن «5 - نۆۋەتلىك كومىتېتنىڭ خىزمەت دوكلاتى» ۋە پاك داچاڭ بەرگەن «4 - نۆۋەتلىك ئىنتىزام تەكشۈرۈش كومىتېتىنىڭ خىزمەت دوكلاتى» ئاڭلاپ ئۆتۈلدى ۋە قاراپ چىقىلدى، بۇنىڭدىن كېيىنكى خىزمەتلەر ئورۇنلاشتۇرۇلدى. جۇڭگو كوممۇنىستىك پارتىيىسىنىڭ 2 - يىغىنىنىڭ روھى ۋە ئاپتونوم رايونلۇق پارتكوم دائىمىي كومىتېتىنىڭ كېڭەيتىلگەن يىغىنىنىڭ روھى ئەستايىدىل ئىزچىللاشتۇرۇلدى، ئىقتىسادىي مۇھىت ياخشى تۈزۈلدى، ئىقتىسادىي تەرتىپ تەرتىپكە سېلىندى؛ مىللەتلەر ئىتتىپاقلىقى يەنىمۇ كۈچەيتىلدى، تىنچ - ئىتتىپاق بولغان ياخشى ۋەزىيەت مۇستەھكەملەندى ۋە تەرەققىي قىلدۇرۇلدى؛ ئىشلەپچىقىرىش كۈچلىرى زور كۈچ بىلەن تەرەققىي قىلدۇرۇلدى، ئىسلاھات يەنىمۇ

چوڭقۇرلاشتۇرۇلدى؛ پارتىيە رەھبەرلىكى يەنىمۇ كۈچەيتىلىپ، پارتىيىسىزنىڭ سىياسىي ئۆستۈنلۈكى تولۇق جارى قىلدۇرۇلدى. كادىرلارغا بولغان پاك - دىيانەتلىك بولۇش قۇرۇلۇشى تەربىيىسى كۈچەيتىلدى. ئۆزۈم قۇرۇلۇشى كۈچەيتىلدى؛ «ئىككى مەدەنىيلىك قۇرۇلۇشى» تىرىشىپ يولغا قويۇلدى، «ئىككى قولدا تۇتۇش»، «قوش مول ھوسۇل ئېلىش» تاجىك تۇرۇلدى. قۇرۇلتايدا لى چۈەنرېن ناھىيىلىك پارتكومنىڭ شۇجىلىقىغا، جى شيۇڭنەن، مەمتىمىن شايدىن، دېڭ جۇنشىن مۇئاۋىن شۇجىلىقىغا، لى چۈەنرېن، جى شيۇڭنەن، مەمتىمىن شايدىن، دېڭ جۇنشىن، ئەخمەت قاسىم، پاك داچاڭ، ھۆرەم ساجىت دائىمىي كومىتېت ئەزالىقىغا، پاك داچاڭ ئىنتىزام تەكشۈرۈش كومىتېتىنىڭ شۇجىلىقىغا سايلاندى.

7 - نۆۋەتلىك پارتىيە قۇرۇلتىيى 1992 - يىل 1 - ئاينىڭ 15 - كۈنىدىن 17 - كۈنىگىچە ئۆتكۈزۈلدى. قۇرۇلتايدا 214 ۋەكىل قاتناشتى، 14 ۋەكىل ئالاھىدە تەكلىپ قىلىندى، 49 ۋەكىل سىرتتىن قاتناشتى. قۇرۇلتايدا يولداش جاك لياڭجىي بەرگەن «6 - نۆۋەتلىك كومىتېتىنىڭ خىزمەت دوكلاتى» بىلەن يولداش شېن رېندى بەرگەن «ئىنتىزام تەكشۈرۈش كومىتېتىنىڭ خىزمەت دوكلاتى» ئاڭلاپ ئۆتۈلدى ۋە قاراپ چىقىلدى، بۇنىڭدىن كېيىنكى خىزمەتلەر ئورۇنلاشتۇرۇلدى؛ يېزا ئىگىلىكىنىڭ ئۈلۈك ئورنىنى يەنىمۇ كۈچەيتىش، سانائەت تەرەققىياتىنىڭ قەدىمىي تېزلىتىش، ئىقتىسادنى جانلاندۇرۇش، ئۈنۈمنى ئۆستۈرۈش، يېزا ئىگىلىكىنى پەن - تېخنىكا، مائارىپ ئارقىلىق گۈللەندۈرۈشتىن ئىبارەت تەرەققىيات ئىستراتېگىيىسىنى چىڭ تۇتۇپ يولغا قويۇش، مۇقىملىقنى داۋاملىق ياخشى تۇتۇش، مىللەتلەر ئىتتىپاقلىقىنى كۈچەيتىش، مەنىۋى مەدەنىيلىك قۇرۇلۇشىنى كۈچەيتىش، پارتىيە رەھبەرلىكىدە چىڭ تۇرۇش، پارتىيە قۇرۇلۇشىنى كۈچەيتىش ۋە چىرىكلىككە قارشى تۇرۇش، پاك - دىيانەتلىكنى تەشەببۇس قىلىش كۈرىشىنى كۈچەيتىش ئوتتۇرىغا قويۇلدى. جاك لياڭجىي شۇجىلىقىغا؛ توختى بەكرى، دۈەن رۇزېڭ (12 - ئايدا تولۇقلاندى)، سېيىت مۇھەممەت مۇئاۋىن شۇجىلىقىغا، جاك لياڭجىي، توختى بەكرى، دۈەن رۇزېڭ، ئەخمەت قاسىم، شېن رېندى، پاك لەنپىڭ، زو جۈيەن، ھۆرەم ساجىت، لۇ فاجېڭ دائىمىي كومىتېت ئەزالىقىغا، شېن رېندى ئىنتىزام تەكشۈرۈش كومىتېتىنىڭ شۇجىلىقىغا سايلاندى.

## 4 § . تەشۋىقات - تەربىيە

### 1. تەشۋىقات خىزمىتى

1950 - يىل 4 - ئايدا ناھىيىلىك پارتكوم كونا ھاكىمىيەتتىن ھەقىقەتكە قايتقان خادىملارنى ئۆتكۈزۈۋېلىش، ئۆزگەرتىش، تەربىيەلەشكە بىرلەشتۈرۈپ، يوشۇرۇن ئىشپىيونلارنى ۋە ئەكسىلىنىقلاپچىلارنى تازىلاش خىزمىتىنى قانات يايدۇرۇش بىلەن بىللە، بازارلاردىكى ئاھالىلەر ئارىسىدا «ئورتاق پروگرامما»، «جۇڭخۇا خەلق جۇمھۇرىيىتىنىڭ ئەكسىلىنىقلاپچىلارنى جازالاش نىزامى» ۋە پارتىيىنىڭ مىللەتلەر باراۋەر، ئىتتىپاق بولۇش سىياسىتى، دىن سىياسىتىنى تەشۋىق قىلدى. بازار، يېزا خەلقىگە ئامېرىكا جاھانگىرلىكىگە قارشى تۇرۇش - چاۋشەنگە ياردەم بېرىش ھەققىدە تەربىيە ئېلىپ باردى، ۋە تەنپەرۋەرلىك، مەھسۇلاتنى ئاشۇرۇش - ئىقتىساد قىلىش ھەرىكىتىنى قانات يايدۇردى. 1951 - يىلى تەشۋىقات خىزمىتى يېزىلاردا باشلاندى، 124 كىشىدىن تەركىب تاپقان ئىجارە ھەققىنى كېمەيتىش - زومىگەرلەرگە قارشى تۇرۇش، غەللە - پاراق ئېلىش خىزمەت ئەترىتى دېھقانلارغا ئىجارە ھەققىنى كېمەيتىش - زومىگەرلەرگە قارشى تۇرۇشنىڭ ئەھمىيىتىنى، ئۆسۈلنى ۋە سىياسىتىنى تەشۋىق قىلدى. 1952 - يىلى يەر ئىسلاھاتىنى سىناق قىلىش خىزمەت ئەترىتى 4 - رايوننىڭ يېڭى ئېرىق يېزىسىغا كەلگەندىن كېيىن، ئاممىۋى يىغىن، دېھقانلار ئۇيۇشمىسى يىغىنى،



ئاياللار جەمئىيىتى يىغىنى ئېچىپ، نامراتلاردىن ھال-ئەھۋال سوراپ «يەر ئىسلاھاتى قانۇنى» نى كەڭ تەشۋىق قىلدى. نۇرغۇن كەمبەغەل، ياللانما دېھقانلار خىزمەت ئەترىتىگە پومېشچىك، باي دېھقانلارنىڭ ئەھۋالىنى ئىنكاس قىلىپ، يەر ئىسلاھاتى كۈرىشىگە ئاكتىپ قاتناشتى. كېيىنكى يىلى 5 - ئايدا 211 خادىم ئاجرىتىلىپ «ئۈچكە قارشى تۇرۇش» ھەرىكىتىگە قاتناشتۇرۇلدى. «ئۈچكە قارشى تۇرۇش» ھەرىكىتى بويىچە تەشۋىقات خىزمىتى قانات يايدۇرۇلۇش بىلەن بىللە، ناھىيە دائىرىسىدە «بەشكە قارشى تۇرۇش» تەربىيىسى قانات يايدۇرۇلۇپ، پارتىيە ۋە ھۆكۈمەت بىلەن خەلق ئاممىسىنىڭ مۇناسىۋىتى قويۇقلاشتۇرۇلدى. 1953 - يىلى دۆلەت «ئاساسىي قانۇن» نى ئېلان قىلدى، ئومۇمىي سايلامغا بىرلەشتۈرۈپ «ئاساسىي قانۇن»، «نىكاھ قانۇنى» تەشۋىق قىلىنىپ، «ئاساسىي قانۇن»، «نىكاھ قانۇنى» نى ھەممە ئائىلە، ھەممە ئادەمگە بىلدۈرۈش ئىشقا ئاشۇرۇلدى. 1954 - يىلدىن كېيىن پارتىيىنىڭ ئۆتكۈنچى دەۋرىدىكى باش لۇشىيەننى تەشۋىق قىلىش ئاساسىدا، پارتىيە مەركىزىي كومىتېتى ۋە رەئىس ماۋ زېدۇڭنىڭ يېزا ئىگىلىكىنى كوپىراتسىيەلەشتۈرۈش مەسىلىسى توغرىسىدىكى يوليورۇقى ۋە ھۆججەتلەر ئۆگىنىلدى ۋە تەشۋىق قىلىندى، بۇنىڭ بىلەن خەلق ئاممىسى سوتسىيالىستىك جەمئىيەتنى دەسلەپكى قەدەمدە تونۇش ئىمكانىيىتىگە ئىگە قىلىندى. ناھىيە بويىچە دېھقانلار ۋە قول سانائەتچىلەر مەركىزىي كومىتېتنىڭ روھىنىڭ ئىلھامى بىلەن، ئارقا - ئارقىدىن كوپىراتىپقا كىردى ياكى ئالىي كوپىراتىپقا ئۆتتى. 1957 - يىلىنىڭ ئاخىرىدا ناھىيىدىكى %90 دېھقان ئالىي يېزا ئىگىلىك كوپىراتىپىغا كىردى. 430 دىن ئارتۇق خۇسۇسىي سودا - سانائەتچى ۋە قول سانائەتچى ھۆكۈمەت بىلەن خۇسۇسىيلار شېرىكچىلىكىدىكى تەشكىلگە ياكى كوپىراتىپ تەشكىلىگە قوبۇل قىلىندى. 2 - يىلى ناھىيىلىك پارتكوم رەئىس ماۋ زېدۇڭنىڭ «خەلق ئىچىدىكى زىددىيەتنى توغرا ھەل قىلىش مەسىلىسى توغرىسىدا» دېگەن سۆزىنى ۋە پارتىيە مەركىزىي كومىتېتىنىڭ «ئىستىلا تۈزۈش ھەرىكىتى توغرىسىدا يوليورۇق» نى يەتكۈزدى ۋە ئۆگەندى. 1958 - يىلى «باش لۇشىيەن، چولكە سەكرەپ ئىلگىرىلەش، خەلق گۇۋاھچىسى» دىن ئىبارەت 3 قىزىل بايراقنى زور كۈچ بىلەن تەشۋىق قىلدى. ناھىيە بويىچە كەڭ كۆلەمدە خەلق گۇۋاھچىسى قۇرۇش قايناق دولقۇنى كۆتۈرۈلدى. بىر ئاي ئىچىدىلا، ناھىيە بويىچە 92 ئالىي يېزا ئىگىلىك ئىشلەپچىقىرىش كوپىراتىپى 15 خەلق گۇۋاھچىسى بولۇپ بىرلەشتى. 1959 - يىلى 10 - ئايدا ناھىيىلىك پارتكوم ج ك پ مەركىزىي كومىتېتى بېيىدېخى يىغىنىنىڭ روھىنى يەتكۈزۈپ ۋە ئۆگىنىپ، پولات تاۋلاشنىڭ مۇھىم ئەھمىيىتىنى زور كۈچ بىلەن تەشۋىق قىلدى. نەتىجىدە ناھىيە بويىچە 485 ئەمگەك كۈچى ئاجرىتىلىپ، تاغقا چىقىپ رۇدا قېزىپ پولات تاۋلىدى.

1963 - يىلى 3 - ئاينىڭ 5 - كۈنى رەئىس ماۋ زېدۇڭ پۈتۈن مەملىكەتكە «يولداش لېي فېڭدىن ئۆگىنىڭلار» دەپ چاقىرىق قىلدى. بۇنىڭ بىلەن ناھىيىلىك پارتكوم ناھىيە بويىچە بازار - يېزىلاردا يولداش لېي فېڭدىن ئۆگىنىش ئاممىۋى ھەرىكىتىنى كەڭ قانات يايدۇرۇشنى قارار قىلدى، ئورگان، مەكتەپ ۋە كارخانا، كەسپىي ئورۇنلاردىكى كادىر، ئوقۇغۇچىلار ئوغۇت توپلاش، ئوغۇت توشۇش، ئىنقىلابىي قۇربانلار ئائىلە تاۋابىئاتلىرىغا ۋە مېھرىبانلىرىغا مۇئەسسەسە بېرىش، ھويلا - ئاراملىرىنى تازىلاپ بېرىش، ھەممە ئادەم لېي فېڭچە ياخشى ياشلاردىن، لېي فېڭچە ياخشى كادىرلاردىن بولۇشنى قولغا كەلتۈرۈش پائالىيىتى قانات يايدۇرۇلدى.

1966 - يىلى 5 - ئايدىن 1976 - يىلى 10 - ئايغىچە بولغان «مەدەنىيەت زور ئىنقىلابى» دا تەبرىكلەش يىغىنلىرى، نامايىش پائالىيەتلىرى ئۈزۈلمىدى، ئورگانلاردىن كۈچلەرنىڭ ئىككى تەرىپىگىچە، چولكە تەقىد تاغىلىرى توشۇپ كەتتى، ھۆكۈمەتسىزلىك ھالىتى ئەۋج ئالدى.

1978 - يىلى 12 - ئايدا پارتىيە 11 - نۆۋەتلىك مەركىزىي كومىتېتى 3 - ئومۇمىي يىغىنى پارتىيە خىزمىتىنىڭ مەركىزىي سوتسىيالىستىك ئىقتىسادىي قۇرۇلۇشقا يۆتكەشنى بەلگىلىدى. بۇ يىغىننىڭ روھىنى ئىزچىللاشتۇرۇش ئۈچۈن، ناھىيىلىك پارتكوم ناھىيىدىكى بازار - يېزىلاردىكى ئورگان، كارخانا، كەسپىي



ئورۇنلارغا يىغىن روھىنى تەشۋىق قىلىش، ئۆگىنىشنى پائال قانات يايدۇرۇشنى ئۇقتۇردى.

1983 — 1990 - يىلغىچە ناھىيىدىكى بازار - يېزىلاردا مىللەتلەر ئىتتىپاقلىقى، مىللەتلەر ئىتتىپاقلىقى تەربىيىسى ئېيى پائالىيىتى، مىللىي سىياسەت، «ئۈچتە ئەلا، بىرنى ئۆگىنىش»، «بەش بولۇش، تۆت گۈزەل، ئۈچىنى قىزغىن سۆيۈش» پائالىيىتى ھەققىدىكى تەشۋىقات، تەربىيە خىزمىتى قانات يايدۇرۇلدى. ناھىيىلىك پارتكوم مىللەتلەر ئىتتىپاقلىقى رەھبەرلىك گۇرۇپپىسى، «بەش بولۇش، تۆت گۈزەل، ئۈچىنى قىزغىن سۆيۈش» پائالىيىتى كومىتېتى ۋە مەنئى مەدەنىيلىك بەرپا قىلىش كومىتېتى قاتارلىق ئاپپاراتلارنى قۇرۇپ، مىللەتلەر ئىتتىپاقلىقى بويىچە تەشۋىقات، تەربىيىنى قانات يايدۇردى، ناھىيە، يېزا، كەنت دەرىجىلىك ئۆگىنىش كۈرمىسىدىن 48 قارار ئېچىپ، 5486 تايانچنى تەربىيىلىدى، 15 مىڭ 967 پارچە ئۆگىنىش ماتېرىيالى تارقىتىلدى. ناھىيە بويىچە 3 قېتىم مىللەتلەر ئىتتىپاقلىقىدىكى ئىلغارلارنى تەقدىرلەش يىغىنى ئېچىپ، 211 ئىلغار ئورۇن، 398 ئىلغار شەخسنى تەقدىرلىدى. 1988 -، 1989 - يىللىرى، شايار ناھىيىسى ئۇدا 2 يىل ئاقسۇ ۋىلايىتى بويىچە مەنئى مەدەنىيلىك قۇرۇلۇشىدىكى ئىلغار ئورۇن بولۇپ باھالاندى.

1990 - يىل 11 - ئاينىڭ 25 - كۈنى ئاقسۇ ۋىلايەتلىك پارتكوم، مەمۇرىي مەھكىمە شايار ناھىيىسىگە «مىللەتلەر ئىتتىپاقلىقى ۋە تەرەققىياتىدىكى نەمۇنە ناھىيە» دەپ نام بەردى.

1991 -، 1992 - يىللىرى ناھىيىلىك پارتكوم پارتىيە 13 - نۆۋەتلىك مەركىزىي كومىتېتى 7 - ئومۇمىي يىغىنىنىڭ روھىنى داۋاملىق تەشۋىق قىلدى ۋە ئىزچىللاشتۇردى. ئۇنى پارتىيە 13 - نۆۋەتلىك مەركىزىي كومىتېتى 4 -، 5 -، 6 - ئومۇمىي يىغىنلىرىنىڭ روھىغا بىرلەشتۈرۈپ ئۆتكەندى. تۆت ئاساسىي پرىنسىپتا چىڭ تۇرۇپ، بۇرۇنچە ئىرىكلىككە قارشى تۇرۇش تەربىيىسى، مىللەتلەر ئىتتىپاقلىقىنى كۈچەيتىش، مىللىي بۆلگۈنچىلىككە قارشى تۇرۇش، ۋەتەننىڭ بىرلىكىنى قوغداش بويىچە تەشۋىقات - تەربىيە ئېلىپ باردى.

## 2. نەزەرىيىۋى تەربىيە

1954 - يىلى ناھىيىلىك پارتكومدا ئۆگىنىش رەھبەرلىك گۇرۇپپىسى قۇرۇلدى، بۇ گۇرۇپپا ناھىيىدىكى كادىرلارنى نەزەرىيە جەھەتتىن تەربىيىلەش خىزمىتىگە رەھبەرلىك قىلدى. ھەر ھەپتىنىڭ 2 -، 6 - كۈنلىرى چۈشتىن كېيىن يېرىم كۈن بىر تۇتاش ئۆگىنىش ۋاقتى قىلىندى. 1953 - يىلىدىن 1955 - يىلغىچە «سوۋېت ئىتتىپاقىدا سوتسىيالىزىمنىڭ ئىقتىسادىي مەسىلىلىرى»، «ۋىك ب تارىخى» ۋە «ئىقتىسادىي قۇرۇلۇش ساۋاتلىرى» ئۆگىنىلدى. 1956 - يىلىدىن 1958 - يىلغىچە «پەلسەپە»، «سىياسىي - ئىقتىساد» ۋە «ماۋ زېدۇڭنىڭ زىددىيەت توغرىسىدا»، «ئەمەلىيەت توغرىسىدا» قاتارلىق ئەسەرلىرى ئۆگىنىلگەندىن كېيىن، ناھىيە بويىچە كادىرلاردىن بىر قېتىم «سىياسىي ئىقتىساد» تىن بىر تۇتاش ئىمتىھان ئېلىندى، ئىمتىھان نەتىجىسى ياخشى بولدى. 1960 - يىلىنىڭ باشلىرىدىن تارتىپ «مەدەنىيەت زور ئىنقىلابى» نىڭ ئالدىنچى، نەزەرىيە ئۆگىنىشنىڭ ئاساسىي مەزمۇنى «ماۋ زېدۇڭ تاللانما ئەسەرلىرى» نىڭ 4 تومىنى ئۆگىنىشتىن ئىبارەت بولدى. «مەدەنىيەت زور ئىنقىلابى» مەزگىلىدە، ناھىيىدىكى كادىرلارنىڭ نەزەرىيە ئۆگىنىشىدە «ماۋ جۇشى سۆزلىرىدىن ئۈزۈندە» نى ۋە «ماۋ زېدۇڭنىڭ «خەلق ئۈچۈن خىزمەت قىلايلى»، «بېتېۋىنى خاتىرىلەيمىز»، «يۇڭۇڭنىڭ تاغنى يۆتكىشى» ۋە ئالاقىدار يوليورۇقلارنى يادلاش ئاساسىي مەزمۇن قىلىندى. 1977 - يىلىدىن 1988 - يىلغىچە ناھىيىلىك پارتكوم كادىرلارنىڭ نەزەرىيە ئۆگىنىشىگە يېڭىدىن نەشر قىلىنغان «ماۋ زېدۇڭ تاللانما ئەسەرلىرى» نىڭ 5 - تومىنى، پارتىيە 13 - قۇرۇلتىيىنىڭ ھۆججەتلىرىنى ۋە «دېڭىز شياۋپىڭ ماقالىلىرىدىن تاللانما» نى ئورۇنلاشتۇردى. 1989 - يىلىدىن 1992 - يىلغىچە «ماركىسىزىملىق مىللەت نەزەرىيىسى ۋە پارتىيىنىڭ مىللىي سىياسىتى» ئۆگىنىلدى. 1988 - يىلىدىن كېيىن دېڭىز شياۋپىڭنىڭ جۇڭگوچە سوتسىيالىزم قۇرۇش نەزەرىيىسى ۋە تۈرلۈك قانۇنلار ئۆگىنىلدى، خەلق ئارىسىدا «قانۇن ساۋاتلىرىنى ئومۇملاشتۇرۇش تەربىيىسى» قانات يايدۇرۇلدى.

## § 5. بىرلىك سەپ خىزمىتى

50. يىللارنىڭ باشلىرىدىلا ناھىيىلىك پارتكوم بىرلىك سەپ خىزمىتىنى قانات يايدۇرۇشقا ئەھمىيەت بەردى. ھەر قېتىملىق ھەر مىللەت، ھەر ساھە ۋەكىللىرى يىغىنىدا، مىللەت، دىن، سودا - سانائەت، زىيالىيلار، دېموكراتىك پارتىيە گۇرۇھلار ۋەكىللىرى مەلۇم نىسبەتنى ئىگىلەپ، ناھىيە خاراكتېرلىك بىرلىك سەپ قوشۇنى دەسلەپكى قەدەمدە شەكىللەندى. بۇ قوشۇن ھەم خەلق ۋەكىللىرىنىڭ ھاكىمىيەت ئىشلىرىغا قاتنىشىش، ھاكىمىيەت ئىشلىرىنى مۇھاكىمە قىلىش ھوقۇقىنى يۈرگۈزدى، ھەم بىرلىك سەپ تەشكىلاتىنىڭ رولىنى تولۇق جارى قىلدۇردى، ئىجارە ھەققىنى كېمەيتىش - زومىگەرلەرگە قارشى تۇرۇش، يەر ئىسلاھاتى، ئومۇمىي سايلام جەريانىدا، ناھىيىلىك پارتكوم بىرلىك سەپ دائىرىسىنى يەنىمۇ كېڭەيتىپ، مىللەت، دىن ساھەسىدىكى مەشھۇر زاتلار، پومبىچىكلار ئارىسىدىكى ئوقۇمۇشلۇق زاتلار سۆھبەت يىغىنى ئېچىپ، ئۇلارنى بىرلىككە كەلگەن فاخجېن، سىياسەتلىرىنى ئۆگىنىشكە ئۇيۇشتۇردى، ھەر مىللەت، ھەر ساھە زاتلىرىنى ئىجارە ھەققىنى كېمەيتىش - زومىگەرلەرگە قارشى تۇرۇش، يەر ئىسلاھاتى ھەرىكىتىگە ئاكتىپ قاتنىشىشقا مەپەزۇر قىلدى، دېموكراتىك ئىسلاھاتىنىڭ ئوڭۇشلۇق ئېلىپ بېرىلىشىنى ئىلگىرى سۈردى، يېڭىدىن دۇنياغا كەلگەن خەلق ھاكىمىيىتىنى مۇقىملاشتۇردى.

1956 — 1958 - يىلىغىچە دۆلەت سودا - سانائەتنى، چارۋىچىلىقنى سوتسىيالىستىك ئۆزگەرتىشنى يولغا قويدى. ناھىيىلىك پارتكوم بىرلىك سەپ خىزمىتىگە ئىنتايىن ئەھمىيەت بەرگەنلىكتىن، سودا - سانائەتنى، چارۋىچىلىقنى سوتسىيالىستىك ئۆزگەرتىشتە پائال رول ئوينىدى.

ناھىيىلىك پارتكوم دىنىي زاتلارغا قارىتىلغان بىرلىك سەپ خىزمىتىگە ئىنتايىن ئەھمىيەت بەردى. 1966 - يىلىدىن كېيىن، ھەپتىدە بىر قېتىم دىنىي زاتلار سۆھبەت يىغىنى ئاچتى، دىنىي زاتلار پارتىيىنىڭ بىرلىك سەپ خىزمىتىگە ئائىت فاخجېن، سىياسەتلىرىنى ئۆگەندى. شۇنىڭ بىلەن بىللە مەشھۇر دىنىي زاتتىن 42 سى ئاپتونوم رايون، ۋىلايەت، كۇچا قاتارلىق جايلارغا ئېكىسكۇرسىيە ۋە ئۆگىنىشكە ئەۋەتىلدى. پارتىيىنىڭ 11 - نۆۋەتلىك مەركىزىي كومىتېتى 3 - ئومۇمىي يىغىنىدىن كېيىن، بىرلىك سەپ خىزمىتىدىكى قالايمىقانچىلىق ئوڭىمالدى. ناھىيىلىك پارتكوم پائال تەدبىر قوللىنىپ، ناھەق، يالغان، غاتا دېلولارنى تۈزەتتى ۋە «مەدەنىيەت زور ئىنقىلابى» مەزگىلىدە بۇزغۇنچىلىققا ئۇچرىغان مەسچىت، ئىبادەتخانىلار، كەمىستىلگەن مۇھاجىرلارنىڭ ئائىلە - تاۋابىئاتلىرى، تەبىئەتلىك قېرىنداشلارنىڭ ئائىلە - تاۋابىئاتلىرى، گومىنداڭدىن ھەقىقەتكە قايتقان خادىملار مەسلىسىنى بىر تەرەپ قىلىپ، پارتىيىنىڭ بىرلىك سەپ سىياسىتىنى ئەمەلىيلەشتۈردى، گومىنداڭنىڭ ھەقىقەتكە قايتقان 87 ھەربىي، مەمۇرىي خادىمىنىڭ خىزمىتىنى ئەمەلىيلەشتۈرۈلدى، بۇنىڭ ئىچىدە 37 كىشى يۇقىرىنىڭ مەخسۇس كۆرسەتكۈچى بويىچە ئورۇنلاشتۇرۇلدى، ھەقىقەتكە قايتقان 12 خادىمنىڭ پەرزەنتى خىزمەتكە ئورۇنلاشتۇرۇلدى. غاتا ھالدا ئوڭچى ۋە يەرلىك مىللەتچى دەپ ئايرىلغان 29 خادىم ئاقلاندى، بۇلاردىن 20 كىشى خىزمەتكە ئورۇنلاشتۇرۇلدى. ۋاپات بولغانلىرىغا دەپنە خىراجىتى ۋە نەپقە پۇلى بېرىلدى. 4 كىشىنىڭ مائاشى تولۇقلاپ بېرىلدى. سىياسىي كېڭەش ئەزاسى، سودا - سانائەتچى، دىنىي زاتلار ۋە پارتىيىسىز زىيالىيلاردىن 40 كىشىنىڭ غاتا دېلوسى ئاقلاندى. سىياسەت ئەمەلىيلەشتۈرۈلگەندىن كېيىن، ئۇلارغا 129 مىڭ 196 يۈەن ياردەم پۇلى تارقىتىپ بېرىلدى. 426 مەسچىت يېڭىدىن ئېچىۋېتىلدى، زىيالىيلار دادىل ئىشلىتىلىپ، ئۇلارنىڭ ئىقتىدارى جارى قىلدۇرۇلۇپ، زىيالىيلارنىڭ خىزمەت ئاكتىپچىلىقى قوزغىتىلدى.

## § 6 . پارتىيە مەكتىپى خىزمىتى

1958 - يىل 10 - ئايدا ناھىيىلىك پارتكوم پارتىيە مەكتىپى قۇردى، 1966 - يىلىغا كەلگەندە مەكتەپ ئوقۇتۇشنى توختاتتى، 1978 - يىلىدىن كېيىن ئەسلىگە كەلتۈرۈلدى.

1958 — 1966 - يىلىغىچە ناھىيىلىك پارتىيە مەكتىپىنىڭ تەربىيەلىش ئىشى مۇنتىزىم بولمىغان مەكتەپ باشقۇرۇش باسقۇچىدا تۇردى. 1978 - يىلىدىن كېيىن ئوقۇتۇش ۋە مەكتەپ قۇرۇلۇشى تەدرىجىي مۇنتىزىملىشىشقا قاراپ يۈزلەندى، ئۇزاق مۇددەتلىك، سىستېمىلىق مەكتەپ باشقۇرۇش نىشانى تۇرغۇزۇلدى، ئوقۇتۇش ۋە مەمۇرىي رەھبەرلىك ئاپپاراتلىرى قۇرۇلدى ۋە مۇكەممەللەشتۈرۈلدى، مەخسۇس مەكتەپ مۇدىرى ۋە ئوقۇتقۇچىلار سەپلەندى. 1993 - يىلى مەكتەپ بويىچە ئوقۇتقۇچى، ئىشچى - خىزمەتچى 10 غا يەتتى. بۇنىڭ ئىچىدە مۇئاۋىن مۇدىر بىر، ئوقۇتقۇچى 7 (تولۇق كۇرسىنى پۈتتۈرگەنلەر 4، ئالىي تېخنىكومنى پۈتتۈرگەنلەر 2، ئوتتۇرا تېخنىكومنى پۈتتۈرگەن بىر؛ ياردەمچى ئوقۇتقۇچى 5، ئوقۇتقۇچى 2)، مەكتەپ ئىگىلىگەن يەر كۆلىمى 1941 كۋادرات مېتىر. مەكتەپتە سىنىپ، ئىشخانا، قىرائەتخانا، مەجلىسخانا، ئوقۇتقۇچى، ئىشچى - خىزمەتچىلەر ۋە كۇرسانتلار ياتىقى، ئاشخانا قاتارلىقلار سېلىندى. شۇنىڭ بىلەن بىللە يەنە 2 دانە رەڭلىك تېلېۋىزور، بىر دانە سىنقويغۇ، بىر دانە ئاۋاز كۈچەيتكۈچ، بىر دانە سىنئالغۇ قاتارلىق ئوقۇتۇش ئۈسكۈنىلىرى سېتىۋېلىندى. يەنە تىكتاك توپ، تاختا بىليارت قاتارلىق تەنتەربىيە سايمانلىرى سېتىۋېلىندى ۋە مەيدان ياسالدى.

1958 — 1965 - يىلىغىچە پارتىيە مەكتىپى گۇڭشى كادىرلىرى، چوڭ ئەترەت، ئىشلەپچىقىرىش ئەترەتلىرىنىڭ باشلىقلىرى، ئاساسىي قاتلام پارتىيە ياجېيكا شۇجىلىرى كۇرسىدىن 40 قارار ئېچىپ، 3686 (قېتىم) پارتىيە ئەزاسى، ئاساسىي قاتلام كادىرىنى تەربىيەلىدى. 1989 — 1993 - يىلىغىچە پارتىيە مەكتىپى ئاساسىي قاتلامدىكى ياش كادىرلار، پارتىيىلىك كادىرلارنى نۆۋەت بىلەن تەربىيەلىش كۇرسىدىن 23 قارار ئاچتى، كۇرستا 3581 (قېتىم) پارتىيە ئەزاسى، ياش كادىر تەربىيەلىندى.

## § 7 . ئىنتىزام تەكشۈرۈش

### 1. ئاپپارات

1951 - يىل 10 - ئايدا ناھىيىلىك پارتكومدا رېۋىزىيە كومىتېتى قۇرۇلدى، ناھىيىلىك پارتكومنىڭ مۇئاۋىن شۇجىسى رېۋىزىيە كومىتېتىنىڭ شۇجىلىقىنى قوشۇمچە ئۆتىدى، 5 كىشى رېۋىزىيە كومىتېتىنىڭ ئەزاسى بولدى. 1966 - يىل 5 - ئايدا رېۋىزىيە كومىتېتىنىڭ خىزمىتى توختاپ قالدى. 1977 - يىلى ئىنتىزام تەكشۈرۈش خىزمىتى ئەسلىگە كەلتۈرۈلۈپ، ئىنتىزام تەكشۈرۈش كومىتېتى قايتا قۇرۇلدى. 1986 - يىلى ناھىيىلىك پارتكوم ئىنتىزام تەكشۈرۈش كومىتېتى شايار ناھىيىلىك ئىنتىزام تەكشۈرۈش كومىتېتىغا ئۆزگەرتىلدى. كومىتېت قارمىقىدا دېلو تەكشۈرۈش بۆلۈمى، دېلو تەكشۈرۈپ بىرتەرەپ قىلىش بۆلۈمى، ئەرزىيەت بۆلۈمى، ئىشخانا تەسىس قىلىندى، 12 كادىر بار بولدى.

## ج ك پ شايار ناھىيىلىك ئىنتىزام تەكشۈرۈش كومىتېتىغا 1951 — 1993 - يىلغىچە شۇجى بولغانلار

جەدۋەل: 11 — 4

| ئىسىم - فامىلىسى      | ۋەزىپە ئۆتىگەن ۋاقتى |
|-----------------------|----------------------|
| لى دۇيۈەن (قوشۇمچە)   | 1951.10 — 1955.7     |
| ۋېن يۇتالاك (قوشۇمچە) | 1959.6 — 1962.3      |
| ھىمىت رېھىم (قوشۇمچە) | 1980.6 — 1984.4      |
| پالاك داچالاك         | 1986.6 — 1991.10     |
| ما جېنجۇلاك (قوشۇمچە) | 1956.4 — 1959.6      |
| خەن جۇڭشىن            | 1962.3 — 1966.5      |
| پالاك رۇڭشىن          | 1984.4 — 1986.6      |
| شېن رېندې             | 1991.10 —            |

## 2. ئىنتىزام تەكشۈرۈش خىزمىتى

1952 — 1956 - يىلغىچە رېۋىزىيە كومىتېتى پارتىيە ئەزالىرىنىڭ ئىنتىزامىغا خىلاپلىق قىلىش دېلوسىدىن 121 نى قوبۇل قىلىپ، 73 دېلونى تەكشۈرۈپ بىر تەرەپ قىلدى؛ بۇنىڭ ئىچىدە 4 كىشى پارتىيىدىن چىقىرىلدى، 3 كىشى پارتىيە ئىچىدە سىناشقا قالدۇرۇلدى، بىر كىشىنىڭ ۋەزىپىسى ئېلىپ تاشلاندى، 24 كىشىگە ئېغىر ئاگاھلاندۇرۇش، 17 كىشىگە ئاگاھلاندۇرۇش بېرىلدى، 24 كىشىگە باشقىچە جازا بېرىلدى. 1957 — 1965 - يىلغىچە پارتىيە ئەزالىرىنىڭ ئىنتىزامىغا خىلاپلىق قىلىش دېلوسىدىن 27 سى قوبۇل قىلىنىپ، 19 سى تەكشۈرۈپ بىر تەرەپ قىلىندى، بۇنىڭ ئىچىدە 7 كىشى پارتىيىدىن چىقىرىلدى، 5 كىشى پارتىيە ئىچىدە تەكشۈرۈپ كۆرۈشكە قالدۇرۇلدى، 4 كىشىنىڭ پارتىيە ئىچىدىكى ۋەزىپىسى ئېلىپ تاشلاندى، 2 كىشىگە ئېغىر ئاگاھلاندۇرۇش، بىر كىشىگە ئاگاھلاندۇرۇش بېرىلدى.

1978 — 1980 - يىلغىچە ناھىيىلىك پارتكومدا سىياسەتنى ئەمەلىيلەشتۈرۈش ئىشخانىسى قۇرۇلغاندىن كېيىن، خىزمەتنى ناھىيىلىك ئىنتىزام تەكشۈرۈش كومىتېتى باش بولۇپ بېجىردى. ناھىيە بويىچە 1584 دېلو قايتا تەكشۈرۈلدى، بۇنىڭ ئىچىدە «مەدەنىيەت زور ئىنقىلابى» مەزگىلىدىكى دېلو 942، «تۆتنى ئېنىقلاش» قاتارلىق دېلو 606، «تۆتنى ئېنىقلاش» تىن ئىلگىرىكى خاتا دېلو 12، ئوڭچىلارغا قارشى تۇرۇشقا دائىر دېلو 20، ئوڭچىللىققا قارشى تۇرۇشقا دائىر دېلو 4، سىياسەت ئەمەلىيلەشتۈرۈلگەندىن كېيىن، پۈتۈنلەي خاتا بىر تەرەپ قىلىنغان 582 كىشى پۈتۈنلەي ئاقلاندى. ئىلگىرى ھېچقانداق يەكۈن چىقىرىلمىغان 25 كىشى ئۈستىدە توغرا يەكۈن چىقىرىلدى، 46 كىشىنىڭ پارتىيىلىكى، 343 كىشىنىڭ خىزمىتى ئەسلىگە كەلتۈرۈلدى. دېلوسى ئەمەلىيلەشتۈرۈلگەنلەر ئىچىدە ناھىيە دەرىجىلىك كادىر بىر، رايون دەرىجىلىك كادىر 43، ئادەتتىكى كادىر 67، ئىشچى 37، يېزا ئاساسىي قاتلام كادىرى 228، باشقا كادىر 81، بىنورمال ئۆلۈپ كەتكەن 24 ئادەمنىڭمۇ ئاقلاش قاتارلىق ئاغىرەتلىك ئىشلىرى بىر تەرەپ قىلىندى.

1982 — 1984 - يىلغىچە ئىنتىزام تەكشۈرۈش خىزمىتى ئوقۇل دېلو بېجىرىشتىن تەدرىجىي پارتىيە ئىستىلى قۇرۇلۇشىنى تۇتۇشقا بۇرالدى. پارتىيە ئىستىلىنى توغرىلاش، پارتىيە نىزامىنى چىڭىتىش ئىنتىزام



تەكشۈرۈش خىزمىتىنىڭ بىر مۇھىم مەزمۇنى بولۇپ قالدى، ئىقتىسادىي ساھەدىكى ئېغىر جىنايى قىلمىشلارغا زەربە بېرىش كۈرىشى قانات يايدۇرۇلدى. ناھىيە بويىچە ئىقتىسادقا دائىر جىنايەت دېلوسىدىن 27 سى قوبۇل قىلىندى، 24 دېلو ئاياغلاشتۇرۇلدى؛ بۇنىڭ ئىچىدە خىيانەتچىلىك دېلوسى 16، ھاياتىگە شۈبھى دېلوسى 5، ئالدامچىلىق دېلوسى 3. تەكشۈرۈش ئارقىلىق 158 مىڭ 57.18 يۈەنلىك نەرسە - كېرەك ۋە ھارام پۇل تەكشۈرۈپ تېپىلدى، 41 مىڭ 293.26 يۈەن ھارام پۇل تەكشۈرۈپ تېپىلدى. 2 كىشى پارتىيىلىكتىن چىقىرىلدى، 3 كىشى پارتىيە ئىچىدە سىناشقا قالدۇرۇلدى، 3 كىشىگە ئاگاھلاندۇرۇش بېرىلدى، 8 كىشى باشقىچە بىر تەرەپ قىلىندى.

1984 - يىلى «ئوچۇق خەت» ئەستايىدىل ئىزچىللاشتۇرۇلۇپ، كادىرلارنىڭ شەخسىي ئۆي سېلىۋېلىشىدەك ناتوغرا ئىستىل تۈزىتىلدى. ناھىيە بويىچە 190 كادىر تەكشۈرۈلىدىغانلار قاتارىغا كىرگۈزۈلدى، بۇنىڭ ئىچىدە ئىنتىزامغا خىلاپلىق قىلىپ شەخسىي ئۆي سېلىۋالغان كادىر 129، ئۇلار سېلىۋالغان ئۆي 582 ئېغىز، كۆلىمى 14 مىڭ 207 كۋادرات مېتىر، بۇنىڭ ئۈچۈن ئىگىلىگەن يەر 140.1 مو، ئىگىلىۋېلىنغان ھۆكۈمەت پۇلى ۋە ھۆكۈمەت مال - مۈلكىنى پۇلغا سۈندۈرغاندا 39 مىڭ 314.76 يۈەن. ئىنتىزامغا خىلاپلىق قىلىپ شەخسىي ئۆي سېلىۋالغان خادىملار ئىچىدە، ناھىيە دەرىجىلىك كادىر 9، رايون دەرىجىلىك كادىر 45، ئادەتتىكى كادىر، ئىشچى - خىزمەتچى 275. تەكشۈرۈش ئارقىلىق، بىر كىشى پارتىيىدىن چىقىرىلدى، بىر كىشى پارتىيە ئىچىدە سىناشقا قالدۇرۇلدى، 3 كىشىگە ئېغىر ئاگاھلاندۇرۇش بېرىلدى، 21 مىڭ 233.17 يۈەن پۇل ۋە پۇلغا سۈندۈرۈلغان مال - مۈلكۈك قايتۇرغۇزۇلدى، ئارتۇق ئىگىلىۋېلىنغان 50.7 مو يەر قايتۇرۇۋېلىندى.

1985 — 1989 - يىلغىچە ئىنتىزامغا خىلاپلىق قىلىش دېلوسىدىن 32 سى قوبۇل قىلىندى، 28 دېلو ئاياغلاشتۇرۇلدى، ئىنتىزامغا خىلاپ ئىگىلىۋېلىنغان 86 مىڭ 590.96 يۈەن قايتۇرۇۋېلىندى، بۇنىڭ ئىچىدە خىيانەت قىلىنغان پۇل 41 مىڭ 162 يۈەن، 4 كىشى پارتىيىدىن چىقىرىلدى، 2 كىشى پارتىيە ئىچىدە سىناشقا قالدۇرۇلدى، 5 كىشىنىڭ پارتىيە ئىچى - سىرتىدىكى ۋەزىپىسى ئېلىپ تاشلاندى، 3 كىشىگە ئېغىر ئاگاھلاندۇرۇش، 4 كىشىگە ئاگاھلاندۇرۇش بېرىلدى، 2 كىشى باشقىچە بىر تەرەپ قىلىندى.

كەسپتىكى ناتوغرا ئىستىل تۈزىتىلدى، قالايمىقان كىيىم - كېچەك تارقاتقان 7 ئورۇن ئېنىقلاندى، بۇ ئورۇنلار 225 قۇر كىيىم - كېچەكنى قالايمىقان تارقاتقان، بۇنىڭ ئۈچۈن 12 مىڭ 383 يۈەن ھۆكۈمەت پۇلى چىقىم قىلىنغان. قالايمىقان تارقىتىلغان مۇكاپات پۇلى، مال - مۈلكۈكىنى پۇلغا سۈندۈرغاندا 11 مىڭ 225.83 يۈەنگە يەتكەن، بۇلارنىڭ ھەممىسى قايتۇرغۇزۇلدى.

1990 — 1992 - يىلغىچە ئىنتىزامغا خىلاپلىق قىلىش دېلوسىدىن 18 سى قوبۇل قىلىندى، 14 دېلو ئاياغلاشتۇرۇلدى، بۇنىڭ ئىچىدە 4 كىشى پارتىيىدىن چىقىرىلدى، بىر كىشى پارتىيە ئىچىدە سىناشقا قالدۇرۇلدى، 2 كىشىنىڭ پارتىيە ئىچىدىكى ۋەزىپىسى ئېلىپ تاشلاندى، 4 كىشىگە ئېغىر ئاگاھلاندۇرۇش بېرىلدى، 3 كىشىگە ئاگاھلاندۇرۇش بېرىلدى، شۇنىڭ بىلەن بىللە ئىنتىزامغا خىلاپ يەر ئىگىلەپ ئۆي سېلىش مەسىلىسى داۋاملىق تەكشۈرۈپ ئېنىقلاندى، ناھىيە دەرىجىلىك 7 كادىر كۆپ ئىگىلىۋالغان 2.18 مو يەر، رايون دەرىجىلىك 6 كادىر كۆپ ئىگىلىۋالغان 10.04 مو يەر، ئادەتتىكى 34 كادىر كۆپ ئىگىلىۋالغان 18.7 مو يەر، جەمئىي 30.96 مو يەر قايتۇرۇۋېلىندى، ئارتۇق ئىگىلىۋېلىنغان يەر ئۈچۈن 35 مىڭ 960 يۈەن جەرىمانە ئېلىندى.

1993 - يىلى ئىنتىزام تەكشۈرۈش خىزمىتىدە دېلو تەكشۈرۈش خىزمىتىدىن باشقا يەنە چىرىكلىككە قارشى تۇرۇش كۈرىشى ئېلىپ بېرىلدى. شۇ يىلى چىرىكلىككە قارشى تۇرۇش كۈرىشى رەھبەرلىك گۇرۇپپىسى قۇرۇلدى ھەمدە پاش قىلىش مەركىزى تەسىس قىلىنىپ، پاش قىلىش تېلېفونى ئورنىتىلدى. پاش قىلىش خېتىدىن 76 پارچە تاپشۇرۇۋېلىندى، 58 پارچىسى دەسلەپكى قەدەمدە تەكشۈرۈلدى ۋە مۇناسىۋەتلىك ئورۇنلارنىڭ بىر تەرەپ قىلىشىغا يوللاپ بېرىلدى، 17 پارچە پاش قىلىش خېتى ئۈستىدە دېلو تۈزۈلۈپ،



16 دېلو ئايفلاشتۇرۇلدى، بۇنىڭ ئىچىدە قىممىتى 10 مىڭ يۈەندىن ئاشىدىغان چوڭ دېلو 3. ئىقتىسادىي مەسىلىگە چېتىلىدىغان 727 مىڭ 558.60 يۈەن تەكشۈرۈپ ئېنىقلاندى، 109 مىڭ 37.20 يۈەن قايتۇرۇۋېلىندى؛ 5 كىشى پارتىيىدىن چىقىرىلدى، بىر كىشىنىڭ پارتىيە ئىچىدىكى ۋەزىپىسى ئېلىپ تاشلاندى، 3 كىشىگە ئېغىر ئاگاھلاندۇرۇش، بىر كىشىگە ئاگاھلاندۇرۇش بېرىلدى، 4 كىشى ئەدلىيە تارماقلىرىنىڭ قانۇن بويىچە بىر تەرەپ قىلىشىغا تاپشۇرۇپ بېرىلدى.

### III باب

## ئاممىۋى تەشكىلاتلار

### § 1. مىنگو دەۋرىدىكى ئىجتىمائىي تەشكىلاتلار

#### 1. ئۇيغۇر مەدەنىي ئاقارتىش ئۇيۇشمىسى

مىنگونىڭ 23 - يىلى (1934 - يىلى) نىڭ ئالدىنقى يېرىمىدا شىنجاڭنىڭ جاي - جايلىرىدا مەدەنىي ئاقارتىش ئۇيۇشمىلىرى ئارقا - ئارقىدىن قۇرۇلۇشقا باشلىدى. 12 - ئايدا شايار ناھىيىلىك ئۇيغۇر مەدەنىي ئاقارتىش ئۇيۇشمىسى (قىسقارتىلىپ «ئۇيغۇر ئۇيۇشمىسى» دېيىلدى) قۇرۇلدى. بۇ تەشكىلات شىياڭ شىمەي ھۆكۈمرانلىقىنىڭ دەسلەپكى مەزگىلىدىكى ھۆكۈمەت قوللىغان ۋە تەشكىللىگەن ئاممىۋى تەشكىلاتتۇر. ئۇيغۇر ئۇيۇشمىسى قوبۇل قىلغان ئەزالارنىڭ كۆپىنچىسى جەمئىيەتتىكى يۇقىرى قاتلام زاتلار، مەسىلەن: ھۆكۈمەت ئەمەلدارلىرى، دىنىي زاتلار، سودا ساھەسىدىكى بايلار، يېزا - كەنتلەردىكى بايلار ۋە سۇ زومىگەرلىرى ئىدى. ئۇلار مەزكۇر ئۇيۇشمىنىڭ تەشكىلاتچىلىرى ۋە رەھبەرلىرى ئىدى. مەسىلەن: بۇ ئۇيۇشمىغا تۇنجى باشلىق بولغان ۋاھاپ ھاجى (شەخسلەر قىسمىغا قاراك) كۆپ يىل ئەمەلدار ۋە سۇ زومىگىرى بولغان؛ خەلق ئاممىسى بۇ تەشكىلاتقا ئۆزى خالىمىغان ھالدا، ئۇنىڭ ئۈستىگە بىلىپ - بىلمەي كىرەتتى. مەزكۇر تەشكىلاتنىڭ خىراجەت مەنبەسى دېھقان، چارۋىچىلارنىڭ يۇقىرىغا تاپشۇرىدىغان زاكىتىدىن كېلەتتى؛ بەلگىلىمە بويىچە ھەر يىلى يۇقىرىغا دېھقانچىلىق ھوسۇلىنىڭ ئوندىن بىرى ۋە چارۋىچىلارنىڭ قولىدا قالغان چارۋىنىڭ 40 تىن بىرى يۇقىرىغا تاپشۇرۇلاتتى، يۇقىرىدىكىلەردىن سىرت يەنە سودىگەرلەر تىجارەت سوممىسىنىڭ (پايدىسىنىڭ) 40 تىن بىرىنى تاپشۇراتتى. ئۇيۇشما قۇرۇلغان دەسلەپكى مەزگىلدە شايار ناھىيىلىك ھۆكۈمەت قىسمەن مەسچىتلەرنىڭ مال - مۈلكىنى مۇسادىرە قىلىپ ئۇيۇشمىنىڭ خىراجىتى ۋە تۇراقلىق مۈلكىنى تولۇقلىدى، بىر قىسىم مەدرىسەلەرنى ئۇيغۇر ئۇيۇشمىسىنىڭ مەكتىپى قىلدى. شايار ناھىيىسى بويىچە ھەر يىلى تەخمىنەن 3000 — 5000 توننىغىچە زاكات ئاشلىق، 4000 تۇياققىچە قوي ۋە نەچچە 10 مىڭ مو تېرىلغۇ يەر ئۈچۈن ئېلىنغان ئىجارە ئاشلىق شۇنداقلا سودىگەرلەر تاپشۇرغان پۇل قاتارلىقلار يىغىلاتتى، بۇلارنىڭ سوممىسى غېلى كۆپ ئىدى. بۇلارنىڭ يېرىمى ئۇيۇشما قارىمىقىدا تەشكىلات بۆلۈمى، ئۇيغۇر ئۇيۇشمىسى يۇقىرىدا ئۈرۈمچىدىكى باش شتابقا قارايتتى، ئۇيۇشما قارىمىقىدا تەشكىلات بۆلۈمى، تەشۋىقات بۆلۈمى، مائارىپ بۆلۈمى، مەدەنىيەت بۆلۈمى، مالىيە بۆلۈمى، سەنئەت ئۆمىكى (ئويۇن قويۇش

ئەترىتى دەپمۇ ئاتىلاتتى) تەسىس قىلىنغانىدى. ئۇيۇشمىغا باشلىق ۋە مۇئاۋىن باشلىق، كاتىپ قويۇلغانىدى. ئۇيۇشما نىزامنامىسىغا ئاساسەن، ئۇيۇشمىنىڭ باشلىق ۋە مۇئاۋىن باشلىقلىرىنى ئامما ساپلايتتى، بىراق ئەمەلىيەتتە بۇ ھوقۇقنى ئۆزئارا ئېلىشىپ خەلىپە قىلغانلار ئىگىلەيتتى ياكى يۇقىرى دەرىجىلىك ھۆكۈمەت تەيىنلەيتتى.

1934 - يىلى 12 - ئايدا ئۇيغۇر ئۇيۇشمىسى 2 مەكتەپ قۇردى، 1936 - يىلىغا كەلگەندە مەكتەپ 26 گە، ئوقۇغۇچىسى 2310 غا يەتتى. بۇ مەكتەپلەر ناھىيىدىكى خەلقنىڭ مەدەنىيەت ساپاسى ۋە بىر پۈتۈن ساپاسىنى ئۆستۈرۈشتە ئىجابىي رول ئوينىدى، بولۇپمۇ ياپون باسقۇنچىلىرىغا قارشى ئۇرۇش يىللىرىدا ئۇيغۇر ئۇيۇشمىسى رەھبەرلىكىدىكى ئويۇن قويۇش ئەترىتى، دراما ئۆمىكى جۇڭخۇا مىللەتلىرىنىڭ ئىتتىپاقلىشىپ دۈشمەنگە ئورتاق قارشى تۇرۇشى توغرىسىدا تەشۋىقات ئېلىپ بېرىپ، ناھىيە خەلقىنىڭ ئىرادىسىنى ئويغىتىپ، فاشىستلارنىڭ تاجاۋۇزىغا قارشى تۇرۇشتا ياخشى رول ئوينىدى. ئۇيغۇر ئۇيۇشمىسىنىڭ تەشۋىق قىلىش، سەپەرۋەر قىلىش ۋە تەشكىللىشى بىلەن، كېيىنكى مەزگىلدىكى ياپون باسقۇنچىلىرىغا قارشى ئۇرۇشقا ئىثانە توپلاش پائالىيىتىدىمۇ ياخشى رول ئوينىدى.

1945 - يىلىدىن كېيىن ئۇيغۇر ئۇيۇشمىسىنىڭ ئىچكى قىسمىدىكى تەشكىلاتلار قالايمىقانلىشىپ، خىيانەتچىلىك، چىرىكلىشىش ھادىسىلىرى ئېغىرلىشىپ كەتتى، بۇ، بىر تەرەپتىن ئۇيۇشما باشلىقلىرىنى تالىشىش كۈرىشىنىڭ ئىچكى قىسمىدىكى بۆلۈنۈشنى كەلتۈرۈپ چىقىرىشىدا ئىپادىلەنسە، يەنە بىر تەرەپتىن ئۇيغۇر ئۇيۇشمىسى توپلىغان خىراجەتنى خىيانەت قىلىپ، خەلق ئاممىسىنىڭ قارشى تۇرۇشىغا ۋە چەكلىشىگە ئۇچرىشىدا ئىپادىلەندى. 1949 - يىلىدىن كېيىن ئۇيغۇر ئۇيۇشمىسى دېموكراتىك ئىتتىپاقداشلار جەمئىيىتىگە ئۆزگەرتىلدى، 1950 - يىلى 4 - ئايدا بۇ جەمئىيەت ئەمەلدىن قالدۇرۇلدى.

### ئۇيغۇر ئۇيۇشمىسىغا باشلىق ۋە مۇئاۋىن باشلىق بولغانلار

جەدۋەل: 11 - 5

| ئىسىم - فامىلىسى   | ۋەزىپىسى       | ۋەزىپە تۇتىدىغان ۋاقتى |
|--------------------|----------------|------------------------|
| ئىسىم مۇننى        | باشلىق         | 1934. 12 - 1935. 3     |
| ۋاپا ھاجى          | مۇئاۋىن باشلىق | 1934. 12 - 1935. 3     |
| ئابدۇزەھىر ھاجى    | باشلىق         | 1935. 3 - 1936         |
| ئابدۇراخمان مەھمۇت | مۇئاۋىن باشلىق |                        |
| ئابدۇللا           | باشلىق         | 1936 - 1940            |
| ئىنايەت            | مۇئاۋىن باشلىق |                        |
| ئىسمائىل سادىق     | باشلىق         | 1940 - 1947            |
| ئابباس             | باشلىق         | 1947 - 1950            |

### 2. سودا - سانائەتچىلەر بىرلەشمىسى

بۇ بىرلەشمە مىنگونىڭ 26 - يىلى (1937 - يىلى) قۇرۇلغان بولۇپ، سودا ساھەسىدىكى ئاممىۋى تەشكىلات ئىدى. 1949 - يىلىدىن ئىلگىرى ئەڭ ئاخىرقى بىرلەشمە باشلىقى ساۋۇت ھاجى بولۇپ، ئۇ تەرەققىيپەرۋەر كىشى ئىدى، 1949 - يىلىدىن كېيىن بىرنەچچە قېتىملىق ناھىيىلىك سىياسىي كېڭەشنىڭ ئەزاسى بولدى.

### 3. ئۈچ مەسىلەك ياشلار ئىتتىپاقى

بۇ ئىتتىپاق مىنگونىڭ 35 - يىلى (1946 - يىلى) قۇرۇلدى، ئىتتىپاقنىڭ 7 ئەزاسى بولۇپ، سالاھىيىتى مەخپىي ئىدى، يوشۇرۇن ھەرىكەت قىلاتتى.

## 2 § . جۇڭخۇا خەلق جۇمھۇرىيىتى دەۋرىدىكى ئاممىۋى تەشكىلاتلار

### 1. باش ئىشچىلار ئۇيۇشمىسى

1960 - يىل 4 - ئايدا شايار ناھىيىلىك ئىشچىلار ئۇيۇشمىسىنى قۇرۇش تەييارلىق كومىتېتى قۇرۇلدى. تەييارلىق كومىتېتىنىڭ ئەزاسى 13 كىشىدىن تەركىب تاپتى. بىر مۇدىر (قوشۇمچە)، بىر مۇئاۋىن مۇدىر قويۇلدى. 1962 - يىل 3 - ئايدا شايار ناھىيىلىك تۇنجى نۆۋەتلىك ئىشچىلار قۇرۇلتىيى ئېچىلىپ، ئىشچىلار ئۇيۇشمىسى كومىتېتى سايلاپ چىقىلدى، كومىتېتقا بىر مۇدىر، بىر مۇئاۋىن مۇدىر قويۇلدى. 1964 - يىل 4 - ئايدا شايار ناھىيىلىك باش ئىشچىلار ئۇيۇشمىسى قۇرۇلدى. 1973 - يىل 6 - ئايدا شايار ناھىيىلىك 2 - نۆۋەتلىك ئىشچىلار ئۇيۇشمىسى قۇرۇلتىيى ئېچىلىپ، ئىشچىلار ئۇيۇشمىسىغا 15 ئەزا، 5 دائىمىي ئەزا، بىر مۇدىر (قوشۇمچە)، 2 مۇئاۋىن مۇدىر سايلاندى. 1989 - يىل 6 - ئايدا شايار ناھىيىلىك 3 - نۆۋەتلىك ئىشچىلار ئۇيۇشمىسى قۇرۇلتىيى ئېچىلىپ، باش ئىشچىلار ئۇيۇشمىسىغا 13 ئەزا، بىر رەئىس، بىر مۇئاۋىن رەئىس سايلاندى. 1993 - يىلى ناھىيىلىك باش ئىشچىلار ئۇيۇشمىسىدا 2 كادىر بار ئىدى، بۇنىڭ بىرى رەئىس، بىرى مۇئاۋىن رەئىس.

### شايار ناھىيىلىك ئىشچىلار ئۇيۇشمىسىنىڭ ئەھۋالى

جەدۋەل: 11 - 6

| يىللار | ئاساسىي قاتلام ئىشچىلار ئۇيۇشمىسى كومىتېتلىرى | ئەزالىرى | ناھىيە دەرىجىلىك مەخۇس كادىر | ئاساسىي قاتلام مەخۇس كادىرى |
|--------|---|----------|------------------------------|-----------------------------|
| 1960   | 9   | 814      | 1                            |                             |
| 1961   | 3   | 243      |                              |                             |
| 1962   | 3   | 163      |                              |                             |
| 1965   | 21  | 2994     | 1                            |                             |
| 1976   | 29  | 1043     | 4                            |                             |
| 1981   | 23  | 1180     | 1                            |                             |
| 1982   | 25  | 1566     | 1                            |                             |
| 1983   | 28  | 1635     | 1                            |                             |
| 1984   | 30  | 1716     | 2                            |                             |
| 1985   | 43  | 2136     | 2                            |                             |

|      |    |      |   |   |
|------|----|------|---|---|
| 1986 | 42 | 2405 | 2 |   |
| 1987 | 40 | 2454 | 3 |   |
| 1988 | 42 | 2548 | 3 | 2 |
| 1989 | 42 | 2700 | 3 | 3 |
| 1990 | 52 | 3223 | 3 | 6 |
| 1991 | 50 | 407  | 2 | 7 |
| 1992 | 52 | 4874 | 2 | 7 |
| 1993 | 55 | 5275 | 2 | 5 |

### ئىشچىلار ئۇيۇشمىسىنىڭ ئاساسلىق پائالىيەتلىرى

1. 1961 - يىلى ئىشچىلار ئۇيۇشمىسى قۇرۇلغاندىن كېيىن، ئىشچى - خىزمەتچىلەر قوشۇنىنىڭ ساپاسىنى ئۆستۈرۈش، ئىشچى - خىزمەتچىلەرنىڭ ئاكتىپلىقىنى قوزغاش، مەسئۇلىيەت تۇيغۇسىنى كۈچەيتىش ئۈچۈن ئۇلارغا سىياسىي ئىدىيە، مەدەنىيەت، مىللەتلەر ئىتتىپاقلىقى تەربىيىسى ئېلىپ بېرىپ، ئۇلارنى ئۆز ئورنىنى ۋە زىمىنىدىكى بۇرچىنى ئېنىق تونۇش ئىمكانىيىتىگە ئىگە قىلدى. 3 يىللىق تەبىئىي ئاپەت يۈز بەرگەن ئىقتىسادىي قىيىنچىلىق مەزگىلىدە ئىشچىلار ئۇيۇشمىسى تەشكىلاتى ئىشلەپچىقىرىشنى تۇتۇش بىلەن تۇرمۇشنى تۇتۇشنى بىرلەشتۈرۈپ، ئىشچى - خىزمەتچىلەرنىڭ تۇرمۇشىغا كۆپ تەرەپتىن غەمخورلۇق قىلدى، ئىشچى - خىزمەتچىلەرنى يېزا ئىگىلىك قوشۇمچە كەسپ ئىشلەپچىقىرىشنى راۋاجلاندۇرۇشقا تەشكىللىدى، ئامال - چارە تېپىپ ئىشچى - خىزمەتچىلەر ئاشخانىسىنى ياخشى باشقۇردى، ئۇيۇشما ئەزالىرىنى ھەمكارلىق كاسسىسى قۇرۇشقا تەشكىللەپ، ئىشچى - خىزمەتچىلەرنىڭ تۇرمۇشىدىكى قىيىنچىلىقلارنى ھەل قىلىپ، ئۇلارنىڭ تۇرمۇشىنى ياخشىلىدى. 1962 - يىلدىن كېيىن «يېزا ئىگىلىكىنى ئاساس، سانائەتنى باشلامچى قىلىش» تىن ئىبارەت خەلق ئىگىلىكىنى راۋاجلاندۇرۇش باش فاڭجېنىنى پائال ئىزچىلاشتۇرۇپ، يېزا ئىگىلىكىنى مەركەز قىلىشقا ياردەم بېرىشتىن ئىبارەت مەھسۇلاتنى ئاشۇرۇش، تېجەشلىك بولۇش مۇسابىقىسىنى قانات يايدۇرۇپ، بىر تۈركۈم ئىشچى - خىزمەتچىلەرنى يېزا ئىگىلىكى بىلەن شۇغۇللىنىشقا سەپەرۋەر قىلدى.

2. سوتسىيالىستىك زاماننىڭ ئىزچىلاشتۇرۇش قۇرۇلۇشى يېڭى دەۋرگە قەدەم قويغاندىن كېيىن، ئىشچىلار ئۇيۇشمىسى «تۆت كىشىلىك گۇرۇھ» نى پاش قىلىش، تەقلىد قىلىش كۈرىشىنى چوڭقۇر قانات يايدۇرۇپ، ئىشچىلار ھەرىكىتىنىڭ لۇشىيەننى ئېنىق تونۇپ، قالايمىقانچىلىقنى ئوڭشاپ، ئۆزىنى ئىنقىلابىلاشتۇرۇش قۇرۇلۇشىنى كۈچەيتىپ، خوجايىنلىق ئىدىيىسىنى جارى قىلدۇردى. بۇ بىر مەزگىلدە ئىشچىلار ھەرىكىتىنىڭ خىزمەت فاڭجېنى: تۆتتىن زاماننىڭ ئىزچىلاشتۇرۇش قۇرۇلۇشىنى مەركەز قىلىش، ئىشچى - خىزمەتچىلەرنىڭ قانۇنلۇق ھوقۇق - مەنپەئىتىنى قوغداش، ئىشچى - خىزمەتچىلەرگە بولغان سىياسىي ئىدىيىۋى تەربىيىنى كۈچەيتىپ، غايىلىك، ئەخلاىلىق، مەدەنىيەتلىك، ئىنتىزامچان ئىشچى - خىزمەتچىلەر قوشۇنىنى بەرپا قىلىش، ئىشچىلار ئىنتىپىنىڭ سوتسىيالىستىك ماددىي مەدەنىيلىك ۋە مەنىۋى مەدەنىيلىك قۇرۇلۇشىدىكى ئاساسىي قوشۇنلۇق رولىنى تولۇق جارى قىلدۇرۇشتىن ئىبارەت بولدى.

3. ناھىيىدىكى ھەر دەرىجىلىك ئىشچىلار ئۇيۇشمىسى تەشكىلاتلىرى يېڭى دەۋردىكى خىزمەت فاڭجېنى بىلەن ناھىيىنىڭ ئەمەلىي ئەھۋالىغا بىرلەشتۈرۈپ، تۈرلۈك ئىسلاھات پائالىيەتلىرىگە پائال قاتنىشىپ، ئىشچى - خىزمەتچىلەرنى سوتسىيالىستىك ئەمگەك مۇسابىقىسى ۋە مەھسۇلاتنى ئاشۇرۇش، تېجەشلىك بولۇش، مەھسۇلاتنى ئاشۇرۇپ چىقىشنى تېجەش پائالىيەتلىرىنى قانات يايدۇرۇشقا تەشكىللىدى. ئىشچى - خىزمەتچىلەرنى

مۇۋاپىق تەكلىپ بېرىشكە سەپەرۋەر قىلدى. تۈرلۈك شەكىللەرنى قوللىنىپ، ئىشچى - خىزمەتچىلەرگە بولغان ئىدىيىۋى تەربىيە خىزمىتىنى ياخشى ئىشلىدى، ئىشچى - خىزمەتچىلەرگە ۋە تەنپەرۋەرلىك، كوللېكتىۋىزىملىق تەربىيە، سوتسىيالىزم، كوممۇنىزم تەربىيىسى بەردى. قانۇنچىلىق تەربىيىسى ۋە كەسپىي مەسئۇلىيەت، كەسپ ئەخلاى، كەسپ ئىنتىزام تەربىيىسىنى كۈچەيتتى ھەمدە «ئىشچى - خىزمەتچىلەر ئائىلىسى» قۇرۇلۇش پائالىيىتىنى زور كۈچ بىلەن قانات يايدۇردى. 1992 - يىلى ناھىيە بويىچە لايىقەلىك «ئىشچى - خىزمەتچىلەر ئائىلىسى» دىن 30 قۇردى. يەنە ئىشچى - خىزمەتچىلەرنىڭ تەن ساغلاملىقىغا پايدىلىق بولغان مەدەنىيەت، تەنتەربىيە پائالىيەتلىرىنى قانات يايدۇردى.

ئىشچىلار ئۇيۇشمىسى تەشكىلاتى ج ك پ مەركىزىي كومىتېتى، گوۋۇيۈەننىڭ «دۆلەت كارخانىلىرىدىكى ئىشچى - خىزمەتچىلەر قۇرۇلتىيىنىڭ ۋاقىتلىق نىزامى» نى ئەستايىدىل ئىزچىل ئىجرا قىلىپ، كارخانىلاردا ئىشچى - خىزمەتچىلەر قۇرۇلتىيى تۈزۈمىنى يولغا قويۇپ، ئىشچى - خىزمەتچىلەرنىڭ دېموكراتىك ھوقۇق - مەنپەئىتىنى قانۇن بويىچە قوغداپ، ئىشچى - خىزمەتچىلەرنىڭ كارخانا، كەسپىي ئورۇنلاردا ھاكىمىيەت ئىشلىرىغا قاتنىشىش، ھاكىمىيەت ئىشلىرىنى مۇھاكىمە قىلىشتىكى رولىنى تولۇق جارى قىلدۇردى.

## 2. كوممۇنىستىك ياشلار ئىتتىپاقى

1950 - يىل 6 - ئايدا جۇڭگو يېڭى دېموكراتىك ياشلار ئىتتىپاقىنىڭ شايار ناھىيىلىك خىزمەت كومىتېتى قۇرۇلدى. بۇ كومىتېتقا بىر شۇجى قويۇلدى. 1954 - يىل 4 - ئايدا جۇڭگو يېڭى دېموكراتىك ياشلار ئىتتىپاقى شايار ناھىيىلىك 1 - نۆۋەتلىك قۇرۇلتىيى ئېچىلدى، قۇرۇلتايدا جۇڭگو يېڭى دېموكراتىك ياشلار ئىتتىپاقى شايار ناھىيىلىك كومىتېتى سايلاپ چىقىلدى، بۇ كومىتېتقا بىر شۇجى قويۇلدى. 1955 -، 1956 - يىللىرى كومىتېت قارىمىقىدا تەشكىلات بۆلۈمى، تەشۋىقات بۆلۈمى، مەكتەپ خىزمىتى بۆلۈمى، ئۆسمۈر ئاۋانگاردلار ئەترىتى خىزمىتى كومىتېتى قاتارلىق ئاپپاراتلار تەسىس قىلىندى.

1957 - يىل 3 - ئايدا جۇڭگو يېڭى دېموكراتىك ياشلار ئىتتىپاقىنىڭ نامى جۇڭگو كوممۇنىستىك ياشلار ئىتتىپاقى شايار ناھىيىلىك كومىتېتىغا ئۆزگەرتىلدى. 1957 - يىل 6 - ئايدا كوممۇنىستىك ياشلار ئىتتىپاقى شايار ناھىيىلىك 4 - قۇرۇلتىيى ئېچىلىپ، كوممۇنىستىك ياشلار ئىتتىپاقى شايار ناھىيىلىك كومىتېتى قۇرۇلدى، كومىتېتقا بىر مۇئاۋىن شۇجى قويۇلدى. تەشكىلىي ئاپپاراتتا ئۆزگىرىش بولمىدى. 1992 - يىلى ناھىيىلىك ئىتتىپاق كومىتېتىدا 5 كادىر بار بولدى، بۇنىڭ ئىچىدە مۇئاۋىن شۇجى بىر، ئۆسمۈرلەر - بالىلار بۆلۈمىنىڭ كادىرى 2، ئۆسمۈرلەر خىزمىتى كومىتېتىدىكى كادىر 2.

## 1) ئاساسىي قاتلام تەشكىلاتى

1950 - يىلى ياشلار ئىتتىپاقى جۇڭگو خەلق ئازادلىق ئارمىيىسى يەرلىك خىزمەت ئەترىتىدىكى ئىتتىپاق ئەزالىرى ئاساسىدا، ئورگاندا ئىتتىپاق ياچېيكىسى قۇرۇلدى، شۇ يىلى ئىتتىپاققا 41 ئەزا قوبۇل قىلىندى. ئىجارە ھەققىنى كېمەيتىش - زومىگەرلەرگە قارشى تۇرۇش، يەر ئىسلاھاتى ھەرىكىتى جەريانىدا، ياشلار ئىتتىپاقى «مۇستەھكەملەش، ئالغا ئىلگىرىلەش، تەرەققىي قىلىش» فاڭجېنىغا ئاساسەن، تەشكىلىي قۇرۇلۇشنىڭ مۇھىم نۇقتىسىنى دېھقانچىلىق، چارۋىچىلىق رايونلىرىنىڭ تەلىپىگە قويدى، 2 يىلدىن كۆپرەك ۋاقىتتا ناھىيە بويىچە ئىتتىپاققا 237 ئەزا قوبۇل قىلىندى. 1952 - يىل 6 - ئايدا 4 - رايونلۇق (ھازىرقى يېڭىمەھەللە) ئىتتىپاق خىزمىتى كومىتېتى قۇرۇلدى، كومىتېتقا بىر شۇجى قويۇلدى. 1953 - يىل 4 - ئايدا 3 - رايونلۇق (ھازىرقى قايلىور يېزىسى) ئىتتىپاق خىزمىتى كومىتېتى قۇرۇلدى، كومىتېتقا بىر شۇجى قويۇلدى. 1954 - يىلى ناھىيە بويىچە ئىتتىپاق ياچېيكىسى 21 گە يەتتى (بۇنىڭ ئىچىدە دېھقانچىلىق، چارۋىچىلىق رايونلىرىدىكىسى 16)، ئىتتىپاق ئەزاسى 294؛ 1956 - يىلى يېزا ئىگىلىكىنى كوپىراتسىيەلەشتۈرۈش ھەرىكىتى جەريانىدا، 49 ئىتتىپاق ياچېيكىسى قۇرۇلدى، ئىتتىپاق ئەزاسى 844 كە



يەتتى. 1958 - يىلى 12 - ئايدا گۈلباغ، تويپولدى، قىزىلبايراق گۇڭشېلىرىدا ئىتتىپاق كومىتېتى قۇرۇلۇپ، بىردىن شۇجى قويۇلدى. 1964 - يىلى ئىتتىپاق ياپېيىكىسى 81 گە، ئىتتىپاق ئەزاسى 1421 گە يەتتى. 1966 - يىلى بازار گۇڭشې ئىتتىپاق كومىتېتى قۇرۇلدى، كومىتېتقا بىر شۇجى قويۇلدى. 1967 — 1976 - يىلغىچە «مەدەنىيەت زور ئىنقىلابى» نىڭ يۈزگۈنچىلىقى تۈپەيلىدىن ناھىيىدىكى ئىتتىپاق تەشكىلاتلىرى پالەچ ھالەتكە چۈشۈپ قالدى. شۇ سەۋەبتىن پىئونېرلار ئەترىتى خىزمىتىمۇ توختاشقا مەجبۇر بولدى، بۇنىڭ ئورنىنى «قىزىل قوغدىغۇچىلار»، «كىچىك قىزىل قوغدىغۇچىلار» تەشكىلاتى ئالدى. 1976 - يىلىدىن كېيىن پىئونېرلار ئەترىتى تەشكىلاتى ئەسلىگە كەلتۈرۈلدى. 1976 - يىلى 10 - ئايدا تارىم گۇڭشېسى ئىتتىپاق كومىتېتى قۇرۇلدى، كومىتېتقا بىر شۇجى قويۇلدى. شۇ يىلى ناھىيە بويىچە ئاساسىي قانلام ئىتتىپاق ياپېيىكىسى 189 غا، ئىتتىپاق ئەزاسى 2196 گە يەتتى. 1984 - يىلى 6 - ئايدا نۇرباغ گۇڭشېسى ئىتتىپاق كومىتېتى قۇرۇلدى، كومىتېتقا بىر شۇجى قويۇلدى. ئاساسىي قانلام ئىتتىپاق كومىتېتى 11 گە، باش ياپېيىكا 8 گە، ياپېيىكا 239 غا، ئىتتىپاق ئەزاسى 4955 گە يەتتى. 1993 - يىلى ناھىيە بويىچە ئاساسىي قانلام ئىتتىپاق كومىتېتى 11 گە، باش ياپېيىكا 13 گە، ياپېيىكا 217 گە، ئىتتىپاق ئەزاسى 4088 گە يەتتى.

شايار ناھىيىسىدىكى ئاساسىي قانلام ئىتتىپاق كومىتېتى، باش ياپېيىكا، ياپېيىكا ۋە ئىتتىپاق ئەزالىرىنىڭ ئەھۋالى

بىرلىكى: ئادەم

جەدۋىل: 11 — 7

| يىللار | ئاساسىي قانلام تەشكىلاتلىرى |              |          | ئىتتىپاق ئەزالىرى سانى |              |     |       |
|--------|-----------------------------|--------------|----------|------------------------|--------------|-----|-------|
|        | ئىتتىپاق كومىتېتى           | باش ياپېيىكا | ياپېيىكا | جەمئىي                 | بۇنىڭ ئىچىدە |     |       |
|        |                             |              |          |                        | ئوغۇل        | قىز | خەنزۇ |
| 1950   |                             |              |          | 41                     | 31           | 10  | 28    |
| 1951   |                             |              |          | 59                     | 46           | 13  | 30    |
| 1952   |                             |              |          | 178                    | 127          | 51  | 30    |
| 1954   |                             |              | 16       | 294                    | 238          | 56  | 30    |
| 1955   |                             |              | 25       | 295                    | 251          | 44  |       |
| 1956   |                             |              | 33       | 726                    |              |     |       |
| 1957   |                             |              | 71       | 1314                   |              |     |       |
| 1958   |                             |              |          | 1448                   | 768          | 680 | 95    |
| 1959   |                             |              | 87       | 1856                   | 1449         | 407 | 49    |
| 1961   |                             |              | 110      | 2420                   | 1826         | 594 | 38    |
| 1962   |                             |              | 112      | 2311                   | 1670         | 641 | 105   |
| 1964   |                             |              | 259      | 2424                   | 1746         | 678 | 79    |
| 1965   |                             | 72           | 323      | 3038                   | 2133         | 905 | 211   |
| 1971   | 5                           | 38           | 255      | 4418                   |              |     |       |

|      |      |      |      |      |     |    |    |      |
|------|------|------|------|------|-----|----|----|------|
|      |      |      |      | 4120 | 122 |    | 8  | 1972 |
| 3851 | 1214 | 1229 | 3836 | 5065 | 155 |    |    | 1976 |
| 3768 | 274  | 1534 | 2508 | 4042 | 169 |    |    | 1977 |
| 4045 | 725  | 1532 | 3238 | 4770 | 177 |    |    | 1978 |
| 3799 | 789  | 1420 | 3168 | 4588 | 196 | 4  | 9  | 1979 |
| 3928 | 496  | 1883 | 2541 | 4424 | 218 | 3  | 9  | 1980 |
| 4210 | 585  | 1816 | 2979 | 4795 | 215 | 5  | 9  | 1981 |
| 4124 | 536  | 1932 | 2728 | 4660 | 217 |    | 9  | 1982 |
| 4226 | 590  | 1997 | 2819 | 4816 | 241 | 6  | 9  | 1983 |
| 3645 | 748  | 1407 | 2986 | 4393 | 258 | 6  | 9  | 1984 |
| 3862 | 796  | 1740 | 2918 | 4658 | 241 | 6  | 11 | 1985 |
| 4156 | 794  | 1653 | 3297 | 4950 | 250 | 5  | 11 | 1986 |
| 4090 | 865  | 1538 | 3417 | 4955 | 239 | 8  | 11 | 1987 |
| 4115 | 789  | 1517 | 3387 | 4904 | 247 | 7  | 11 | 1988 |
| 4106 | 732  | 1593 | 3245 | 4838 | 235 | 8  | 11 | 1989 |
| 3578 | 731  | 1102 | 3207 | 4309 | 238 | 3  | 11 | 1990 |
| 3488 | 709  | 1134 | 3063 | 4197 | 243 | 4  | 11 | 1991 |
| 3855 | 519  | 938  | 3436 | 4374 | 217 | 13 | 11 | 1992 |
| 2743 | 1345 | 1454 | 2634 | 4088 | 217 | 13 | 11 | 1993 |

## (2) ئاساسلىق خىزمەتلەر

50 - يىللارنىڭ دەسلەپىدە ئىتتىپاق تەشكىلاتلىرى ياش دېھقانلارنى ئىجارە ھەققىنى كېمەيتىش - زومىگەرلەرگە قارشى تۇرۇش، يەر ئىسلاھاتى، يېزا ئىگىلىكىنى كوپىراتسىيەلەشتۈرۈش ھەرىكىتىگە قاتنىشىشقا سەپەرۋەر قىلدى. بۇ مەزگىلدە زور كۈچ بىلەن بوزيەر ئېچىپ ئېتىز بەرپا قىلىش، سۇ ئىنشاتاتلىرى ياساش، ئىشلەپچىقىرىشنى تىرىشىپ راۋاجلاندۇرۇش ئىشلىرىدا ئىتتىپاق تەشكىلاتلىرى ئۆزلىرىنىڭ ئاساسىي قوشۇنلۇق رولىنى جارى قىلدۇردى؛ ياشلارنى مەدەنىيەت، تېخنىكا ئۆگىنىشكە ئۇيۇشتۇردى، «بەشتە ياخشى ياخشى» «بەشتە ياخشى ئىتتىپاق ئەزاسى»، «ياش زەربىدارلار» قاتارلىق مۇسابىقە پائالىيەتلىرىنى قانات يايدۇردى. خەلق گۇۋاھچىسى قۇرۇلغاندىن كېيىن، ياشلارغا «گۇۋاھچىنى ئائىلەم دەپ بىلىش» تىن ئىبارەت كوللېكتىۋىزىملىق ئىدىيىۋى تەربىيە ۋە مىللەتلەر ئىتتىپاقلىقى تەربىيىسى ئېلىپ بېرىلدى. ئىتتىپاق تەشكىلاتى 60 - يىللارنىڭ دەسلەپىدە ياشلارنى يېزىلاردا يېزا ئىگىلىكى بىلەن كەڭ كۆلەمدە شۇغۇللىنىشتىن ئىبارەت ئاممىۋى پائالىيەتكە سەپەرۋەر قىلىش جەريانىدا، زەربىدار ئەترەتلىك رولىنى جارى قىلدۇردى؛ ياشلار - ئۆسمۈرلەرنى «يولداش لېي فېڭدىن ئۆگىنىش» پائالىيىتىنى چوڭقۇر قانات يايدۇرۇشقا ئۇيۇشتۇردى، ياشلار - ئۆسمۈرلەرنىڭ كوممۇنىزم ئىدىيىسىنى تىكلەشنى، كوممۇنىزمنىڭ ئىز باسارلىرىدىن بولۇشنى تەشەببۇس قىلدى.

«مەدەنىيەت زور ئىنقىلابى» دىكى قالايمىقانچىلىق مەزگىلىدە دېھقانچىلىق، چارۋىچىلىق رايونلىرىدىكى

ئىتتىپاق ئەزالىرى ۋە ياشلار «مەدەنىيەت زور ئىنقىلابى» دىكى ئۇچىغا چىققان سول ئىدىيىۋى ئېقىمنىڭ تەسىرىنى تۈگىتىپ، دېھقانچىلىق، چارۋىچىلىقنىڭ 1 - سېپىدە چىڭ تۇرۇپ، شايار ناھىيىسىنىڭ دېھقانچىلىق، چارۋىچىلىق ئىشلىرىدا تىرىشچانلىق كۆرسەتتى.

پارتىيە 11 - نۆۋەتلىك مەركىزىي كومىتېتى 3 - ئومۇمىي يىغىنىدىن كېيىن، كوممۇنىستىك ياشلار ئىتتىپاقى پارتىيە 11 - نۆۋەتلىك مەركىزىي كومىتېتى 3 - ئومۇمىي يىغىنى ۋە كوممۇنىستىك ياشلار ئىتتىپاقى مەملىكەتلىك 10 - قۇرۇلتىيىنىڭ روھىنى ئەستايىدىل ئىزچىلاشتۇرۇپ، ھەر مىللەت ياشلىرى ۋە ئىتتىپاق ئەزالىرىغا غايە، ئىنتىزام، ۋەزىيەت، سىياسەت ۋە سوتسىيالىستىك قانۇنچىلىق تەربىيىسى ئېلىپ باردى، ئىتتىپاق تەشكىلاتىنىڭ سىياسىي، ئىدىيىۋى خىزمىتىنى تېخىمۇ كۈچەيتتى ۋە ياخشىلىدى، كەڭ ئىتتىپاق ئەزالىرى ۋە ياشلارنى بازار - يېزىلاردىكى سوتسىيالىستىك مەنىۋى مەدەنىيلىك ۋە ماددىي مەدەنىيلىك قۇرۇلۇشىغا پائال قاتنىشىشقا سەپەرۋەر قىلدى ۋە تەشكىللىدى، يېڭى ئۇزۇن سەپەر زەربىدارى، مەدەنىي، ئەدەبىيلىك بولۇش، مىللەتلەر ئىتتىپاقلىقى، «بەش بولۇش، تۆت گۈزەل، ئۈچىنى قىزغىن سۆيۈش»، «ئۈچتە ئەلا، بىردىن ئۆگىنىش»، كۆچەت تىكىپ ئورمان بەرپا قىلىش قاتارلىق ئىجتىمائىي پائالىيەتلەرنى كەڭ كۆلەمدە قانات يايدۇردى، بىر قىسىم ئىتتىپاق ئەزالىرى ۋە ياشلار مىللەتلەر ئىتتىپاقلىقىدىكى ئەمەلىي، «8 - مارت» قىزىلبايرىقىدا، يېڭى ئۇزۇن سەپەر زەربىدارى قاتارلىق شەرەپلىك ناملارغا ئېرىشتى. دېھقانچىلىق، چارۋىچىلىق رايونلىرىدا ئىتتىپاق ئەزالىرى ۋە ياشلار ئەسقاتىدىغان تېخنىكا بويىچە تەربىيەلەشنى قانات يايدۇرۇشقا تەشكىللىنىپ، دېھقانچىلىق، چارۋىچىلىق رايونلىرىدىكى تاۋار ئىگىلىكى تەرەققىياتىنىڭ ئېھتىياجىغا لايىقلاشتۇرۇلدى. كارخانىلاردا مۇنەۋۋەر ياش ئىسمىنا - گۇرۇپپا مۇسابىقىسى قانات يايدۇرۇلۇپ، قاتتىق تەكشۈرۈش، سىناش تۈزۈمى بېكىتىلىپ، كارخانىنىڭ ئىقتىسادى ۋە ئىجتىمائىي ئۈنۈمىگە ئەھمىيەت بېرىپ، ياشلار ۋە ئىتتىپاق ئەزالىرىنىڭ مەدەنىيەت، تېخنىكا، باشقۇرۇش بىلىملىرىنى ئۆگىنىشتىكى ئاكتىپچانلىقى قوزغىتىلدى.

ھەر دەرىجىلىك ئىتتىپاق تەشكىلاتلىرى پارتىيىنىڭ تۆت ئاساسىي پرىنسىپىدا چىڭ تۇرۇپ، ئىتتىپاق ئەزالىرى ۋە ياشلارنى غايىلىك، ئەخلاىلىق، مەدەنىيەتلىك، ئىنتىزامچان بولۇش جەھەتتىن تەربىيەلەشكە، بۇرژۇئاچە ئەركىنلەشتۈرۈشكە قارشى تۇرۇش تەربىيىسى ۋە لېي فېڭدىن ئۆگىنىپ يېڭى ئىستىل تىكلەش پائالىيىتىنى قانات يايدۇرۇشقا ئەھمىيەت بەردى.

شايار ناھىيىسى بويىچە 1954 — 1989 - يىلغىچە بولغان كوممۇنىستىك ياشلار

ئىتتىپاقى ۋەكىللىرىنىڭ ئەھۋالى

جەدۋەل: 11 — 8

| نۆۋىتى | ۋاقتى          | ۋەكىللەر سانى |                         |                          |
|--------|----------------|---------------|-------------------------|--------------------------|
|        |                | رەسمى ۋەكىل   | سىرتتىن قاتناشقان ۋەكىل | ئالاھىدە تەكلىپلىك ۋەكىل |
| 1      | 19 — 1954.4.13 | 37            | 4                       |                          |
| 2      | — 1955.3.9     |               |                         |                          |
| 3      | 1956.6.24 — 26 |               |                         |                          |
| 4      | 1957.6.18 — 24 | 129           |                         |                          |
| 5      | 1959.3.24 —    |               |                         |                          |

|    |    |     |                 |    |
|----|----|-----|-----------------|----|
|    | 2  | 107 | 1962.3.25 — 29  | 6  |
|    | 12 | 48  | 1963.5.16 — 20  | 7  |
|    |    | 130 | 1966.10.7 — 11  | 8  |
| 14 | 15 | 171 | 1973.4.18 — 22  | 9  |
|    | 25 | 188 | 1979.12.24 — 27 | 10 |
|    |    | 191 | 1982.11.3 — 6   | 11 |
|    |    | 196 | 1989.5.17 — 20  | 12 |

ئىزاھ: 2. 3. 5 - نۆۋەتلىك ئىتتىپاق قۇرۇلتىيى ۋەكىللىرىنىڭ سانى كەم.

### 3. ئاياللار بىرلەشمىسى

1950 - يىلى 8 - ئايدا شايار ناھىيىلىك دېموكراتىك ئاياللار بىرلەشمىسى (قىسقارتىلىپ ناھىيىلىك ئاياللار بىرلەشمىسى دەپ ئاتالدى) قۇرۇلدى، ئىجرائىيە كومىتېتىغا بىر مۇئاۋىن مۇدىر قويۇلدى. 1951 - يىلى 6 - ئايدا تۇنجى نۆۋەتلىك ئاياللار قۇرۇلتىيى ئېچىلىپ، شايار ناھىيىلىك دېموكراتىك ئاياللار بىرلەشمىسى سايلاپ چىقىلدى. 1957 - يىلى 9 - ئايدا مەملىكەتلىك 3 - نۆۋەتلىك ئاياللار قۇرۇلتىيىدا ماقۇللانغان تەشكىلىي «نەزنامە» دىكى بەلگىلىمىگە ئاساسەن، شايار ناھىيىلىك دېموكراتىك ئاياللار بىرلەشمىسى دېگەن نامدىكى «دېموكراتىك» دېگەن سۆز چىقىرىۋېتىلىپ، شايار ناھىيىلىك ئاياللار بىرلەشمىسى دەپ ئاتالدى. 1967 - يىلى 1 - ئايدا «مەدەنىيەت زور ئىنقىلابى» نىڭ بۇزغۇنچىلىقى تۈپەيلىدىن، شايار ناھىيىلىك ئاياللار بىرلەشمىسى خىزمىتىنى توختاتتى. 1969 - يىلى 4 - ئايدا ئاياللار بىرلەشمىسى خىزمىتىگە ناھىيىلىك ئىنقىلابىي كومىتېتنىڭ ئاممىۋى خىزمەت گۇرۇپپىسى مەسئۇل بولدى. 1971 - يىلى ناھىيىلىك ئاياللار بىرلەشمىسى ئەسلىگە كەلتۈرۈلدى ھەمدە ئاساسىي قاتلام ئاياللار تەشكىلاتلىرىنى تەرتىپكە سېلىش خىزمىتى قانات يايدۇرۇلۇپ، ئاساسىي قاتلام ئايال ۋەكىللەر يىغىنىنىڭ خىزمىتىنى ئەسلىگە كەلتۈرۈلدى ۋە مۇكەممەللەشتۈرۈلدى. 1992 - يىلى ناھىيىلىك ئاياللار بىرلەشمىسىدە 3 كادىر بار بولدى، بۇنىڭ ئىچىدە مۇدىر بىر، مۇئاۋىن مۇدىر بىر، خىزمەتچى خادىم بىر.

#### 1) ئاساسىي قاتلام تەشكىلاتلىرى

1965 - يىلى ناھىيىدىكى 7 گۇرۇھىدا ئاياللار بىرلەشمىسى قۇرۇلدى. 1972 - يىلى 4 - ئايدا تارىم گۇرۇھىدا، 1976 - يىلى 12 - ئايدا 2 - چارۋىچىلىق فېرمىسىدا، 1978 - يىلى 9 - ئايدا نۇرباغ گۇرۇھىدا ئاياللار بىرلەشمىسى قۇرۇلدى. شۇنىڭدىن كېيىن ناھىيىدىكى ھەممە گۇرۇھى (مەيدان) - فېرمىدىكى ئاياللار بىرلەشمىسى تەشكىلاتى پۈتۈنلەي ئەسلىگە كەلتۈرۈلدى ھەمدە مۇدىر، مۇئاۋىن مۇدىر، ئايال ھەيئەتلەر قويۇلدى. 1992 - يىلى ناھىيىدىكى 7 يېزا، بىر بازار، 3 مەيدان - فېرما، 5 ئاھالىلەر كومىتېتى ۋە 146 كەنت كومىتېتىدا ئاياللار تەشكىلاتى تەسىس قىلىندى، مەخسۇس ۋە قوشۇمچە ۋەزىپىدىكى ئايال كادىرلار 77 مى قويۇلدى، بۇنىڭ ئىچىدە مەخسۇس ۋەزىپىدىكى ئايال كادىر 6.

#### 2) ئاياللار بىرلەشمىسىنىڭ ئاساسلىق خىزمەتلىرى

يېڭى جۇڭگو قۇرۇلغاندىن كېيىن، ھەر مىللەت ئاياللىرى ئەكسىيەتچىل ھاكىمىيەت ئۇرۇق ھاكىمىيىتى، ئەرلەر ھوقۇقى، دىن ھوقۇقى قاتارلىقلارنىڭ ئېزىشىدىن قۇتۇلۇپ، ئائىلە نەزەمىدىن ئىبارەت روھىي ئىسكەنجىنى بۇزۇپ تاشلاپ، ئۆزلىرىنىڭ ئىجتىمائىي ئورنىنى ئۆزگەرتتى ۋە ئۆستۈردى. پارتىيىنىڭ رەھبەرلىكىدە ناھىيىلىك ئاياللار بىرلەشمىسى كۆپ خىل تەشكىللەرنى قوللىنىپ، ئاياللارنىڭ «يېرىم دۇنيا»

لىق رولىنى تولۇق جارى قىلدۇرۇپ، ئاياللارنىڭ ئىجتىمائىي پائالىيەتلىرىنى كەڭ قانات يايدۇردى. 50 - يىللارنىڭ دەسلەپىدە ھەر دەرىجىلىك ئاياللار بىرلەشمىسى تەشكىلاتلىرى قۇرۇلغاندىن كېيىن، پارتىيىنىڭ تۈرلۈك مەركىزىي ۋەزىپىلىرىنى قانات يايدۇرۇش خىزمىتىگە ماسلاشتى. ئاياللارنى ئىجارە ھەققىنى كېمەيتىش - زومىگەرلەرگە قارشى تۇرۇش، يەر ئىسلاھاتى، يېزا ئىگىلىكىنى كوپىراتسىيەلەشتۈرۈش ھەرىكەتلىرىگە قاتناشتۇردى. بۇ ھەرىكەتلەر جەريانىدا ناھىيىدىكى ئاياللار ئىجتىمائىي، سىياسىي ئۆزگىرىش ۋە ئىشلەپچىقىرىش ئەمگەكلىرىگە پائال قاتنىشىپ، ئۆزىنى جېنىقتۇردى، بۇ جەرياندا يېزا، كەنتلەردە بىر تۈركۈم ئايال كادىرلار مەيدانغا كەلدى. 1957 - يىلى كوپىراتىپقا قاتناشقان ئايال 27 مىڭ 827 گە يېتىپ، كوپىراتىپقا كىرگەن ئومۇمىي ئادەمنىڭ %46.4 نى ئىگىلىدى. 92 ئايال كوپىراتىپ رەھبەرلىكىنى ئۈستىگە ئالدى، دېھقانچىلىق مەيدانلىرىدا بىردىن ئايال كادىر رەھبەرلىك ۋەزىپىسى ئۆتىدى. ئومۇميۈزلۈك سوتسىيالىزم قۇرۇش باشلانغاندا ناھىيە بويىچە ھەرقايسى سەپلەردە زور بىر تۈركۈم ئايال نەمۇنىچىلار، ئىشلەپچىقىرىش ئاكتىپلىرى بارلىققا كەلدى. 1964 - يىلى ناھىيە بويىچە 87 ئايالغا «8 - مارت قىزىلبايراقدارى»، 134 ئايالغا ئىشلەپچىقىرىش ماھىرى دەپ نام بېرىلدى. 1971 - يىلى ناھىيىلىك ئاياللار بىرلەشمىسى ئەسلىگە كەلتۈرۈلگەندىن كېيىن، ئاياللار يېزا ئىگىلىكىدە داۋامىدىن ئۆگىنىش ھەرىكىتىگە قاتنىشىشقا سەپەرۋەر قىلىندى، كونا ئۆرپ - ئادەتنىڭ ئورنىغا يېڭى ئىستىل تىكلەش تەشەببۇس قىلىندى.

پارتىيە 11 - نۆۋەتلىك مەركىزىي كومىتېتى 3 - ئومۇمىي يىغىنىدىن بۇيان، ھەر دەرىجىلىك ئاياللار بىرلەشمىلىرى ئاياللار خىزمىتىنى ئىقتىسادىي قۇرۇلۇشنى مەركەز قىلىش ۋە ئىسلاھات، ئېچىۋېتىشتىن ئىبارەت يېتەكچى ئىدىيىنى چۆرىدەپ قانات يايدۇردى. تۆت ئاساسىي پرىنسىپتا چىڭ تۇرۇپ، بۇرژۇئاچە ئەركىنلەشتۈرۈشكە قارشى تۇردى. ئاياللار ئارىسىدا غايىلىك، ئەخلاىلىق، مەدەنىيەتلىك، ئىنتىزامچان بولۇش ۋە ئۆزىنى ھۆرمەت قىلىش، ئۆزىگە ئىشىنىش، ئۆز كۈچىگە تايىنىش، ئۆزىنى كۈچەيتىش تەربىيىسى ئومۇميۈزلۈك ئېلىپ بېرىلدى، ئاياللارنىڭ ئۆزىنى كۈچەيتىش ئېڭى ئۆستۈرۈلۈپ، ئۇلارنىڭ ئىجتىمائىي پائالىيەتلەرگە قاتنىشىش ئاكتىپچانلىقى يۇقىرى كۆتۈرۈلدى. «8 - مارت» قىزىلبايراقدارى، «بەشتە ياخشى» ئائىلە قاتارلىق پائالىيەتلەرنى ۋە پىلانلىق تۇغۇت خىزمىتىنى قانات يايدۇردى، ئاياللارنى مەدەنىيەت، تېخنىكا ئۆگىنىشكە، ھالال ئەمگەك ئارقىلىق بېيىشقا ئىلھاملاندۇردى، ھەر مىللەت ئاياللىرىنى يەككە دېھقان ئىگىلىكى ئەنئەنىسىنىڭ ئىسكەنجىسىدىن قۇتۇلۇپ، تاۋار ئىگىلىكى ئىشلەپچىقىرىشقا پائال قاتنىشىشقا سەپەرۋەر قىلىش جەريانىدا، بىر تۈركۈم جىگەرلىك، ئىگىلىك باشقۇرۇشقا ماھىر، باشقۇرۇشنى بىلىدىغان ئىقتىدارلىق ئاياللارنى يېتىشتۈرۈپ چىقتى. 50 - يىللاردىن بۇيان، ئاياللارنىڭ ئىجتىمائىي ئورنىدا كۆرۈنەرلىك ئۆزگىرىش بولدى، زور بىر تۈركۈم ئاياللار ئىنژېنېر (تېخنىك)، ئوقۇتقۇچى، دوختۇر، ئىقتىسادچى قاتارلىق پەن - تېخنىكا كادىرلىرىدىن بولۇپ قالدى، بەزى ئاياللار يەنە ناھىيە، يېزا ۋە ئورۇنلاردا رەھبەرلىك ۋەزىپىسىنى ئۆتىدى.

شايار ناھىيىسىنىڭ ھەر نۆۋەتلىك ئاياللار قۇرۇلتىيىنىڭ ئەھۋالى

جەدۋەل: 9 — 11

| نۆۋىتى | ۋاقتى  | ۋەكىللەر    |                         |
|--------|--------|-------------|-------------------------|
|        |        | رەسمى ۋەكىل | ئاز سانلىق مىللەت ۋەكىل |
| 1      | 1951.6 |             | سىرتتىن قاتناشقان ۋەكىل |
| 2      | 1954.2 |             |                         |
| 3      | 1959.3 |             |                         |



|   |         |     |     |    |
|---|---------|-----|-----|----|
| 4 | 1966.10 | 30  | 22  |    |
| 5 | 1973.7  | 169 |     | 14 |
| 6 | 1979.11 | 212 | 162 | 20 |
| 7 | 1983.4  | 184 | 157 |    |
| 8 | 1988.5  | 136 | 114 |    |
| 9 | 1993.9  | 130 | 108 | 42 |

ئىزاھ: 1. 2. 3. قۇرۇلتاي ۋەكىللىرىنىڭ سانى كەم.

#### 4. ناھىيىلىك دېھقانلار جەمئىيىتى، كەمبەغەل دېھقان، تۆۋەن ئوتتۇرا دېھقان (چارۋىچى) لار جەمئىيىتى

1950 - يىلى 11 - ئايدا شايار ناھىيىسىدە تۇنجى قېتىم دېھقانلار قۇرۇلتىيى ئېچىلىپ، ناھىيىلىك دېھقانلار جەمئىيىتى قۇرۇلدى. قۇرۇلتايدا دېھقانلار جەمئىيىتىنىڭ مۇدىرى، مۇئاۋىن مۇدىرى سايلاپ چىقىلدى، ھىمىت مۇسىن مۇدىرلىققا، مەمتىمىن ئىبراھىم مۇئاۋىن مۇدىرلىققا سايلاندى. 1952 - يىلى ناھىيە بويىچە رايونلۇق دېھقانلار جەمئىيىتىدىن 4 ى، يېزىلىق دېھقانلار جەمئىيىتىدىن 13 ى، كەنت دېھقانلار ئۇيۇشمىسىدىن 57 سى، جەمئىيەت ۋە ئۇيۇشما ئەزاسىدىن 9123 ى بار ئىدى. 1954 - يىلى 4 - ئايدا يەر ئىسلاھاتى ئاياغلاشقاندىن كېيىن، دېھقانلار جەمئىيەتلىرى ئۆزلۈكىدىن يوقاپ كەتتى. 1965 - يىلى 3 - ئاينىڭ 27 - كۈنىدىن 31 - كۈنىگىچە شايار ناھىيىلىك تۇنجى نۆۋەتلىك كەمبەغەل دېھقان، تۆۋەن ئوتتۇرا دېھقان (چارۋىچى) لار قۇرۇلتىيى ئېچىلدى. قۇرۇلتاينىڭ مەركىزىي مەزمۇنى مەركەزنىڭ «23 ماددا» سىنىڭ روھىنى ئۆگىنىش ۋە ئىزچىللاشتۇرۇشتىن ئىبارەت بولدى. قۇرۇلتايدا مەمتىمىن ئىبراھىم مۇئاۋىن مۇدىرلىققا سايلاندى، كەمبەغەل دېھقان، تۆۋەن ئوتتۇرا دېھقانلار جەمئىيىتى كومىتېتى تەشكىل قىلىندى. 1966 - يىلى 9 - ئاينىڭ 26 - كۈنىدىن 30 - كۈنىگىچە 2 - نۆۋەتلىك كەمبەغەل دېھقان، تۆۋەن ئوتتۇرا دېھقان (چارۋىچى) لار قۇرۇلتىيى ئېچىلدى، قۇرۇلتايدا 195 ۋەكىل قاتناشتى. 1974 - يىلى 3 - ئاينىڭ 14 - كۈنىدىن 17 - كۈنىگىچە شايار ناھىيىلىك 3 - نۆۋەتلىك كەمبەغەل دېھقان، تۆۋەن ئوتتۇرا دېھقان (چارۋىچى) لار قۇرۇلتىيى ئېچىلدى، قۇرۇلتايدا 214 رەسمىي ۋەكىل قاتناشتى، 6 ۋەكىل سىرتتىن قاتناشتى. كەمبەغەل دېھقان، تۆۋەن ئوتتۇرا دېھقان (چارۋىچى) دىن 15 كىشى ئەزالىققا، جالڭ جۈاڭ مۇدىر (قوشۇمچە)، مۇھەممەت ئىمىن ئىبراھىم، تاش يولداش مۇئاۋىن مۇدىرلىققا سايلاندى. 1976 - يىلى ناھىيە بويىچە گۇڭشې ۋە مەيدان (فېرما) لاردىكى كەمبەغەل دېھقان، تۆۋەن ئوتتۇرا دېھقانلار جەمئىيىتى 7 گە، ئاساسىي قاتلامدىكى كەمبەغەل دېھقان، تۆۋەن ئوتتۇرا دېھقانلار جەمئىيىتى تەشكىلاتى 114 كە يەتتى.

#### 5. سودا - سانائەتچىلەر بىرلەشمىسى

1952 - يىلى سودا - سانائەتچىلەر بىرلەشمىسى قۇرۇلدى. ئۇنىڭ 15 ئىجرائىيە ھەيئىتى، 120 ئەزاسى بار ئىدى، ھىمىت ياقۇپ مۇدىر بولدى. 1960 - يىلىدىن 1966 - يىلىغىچە ساۋۇر قارى مۇدىر بولدى. 1966 - يىلى بۇ تەشكىلات ئەمەلدىن قالدۇرۇلدى.

سودا - سانائەتچىلەر بىرلەشمىسىنىڭ ۋەزىپىسى سودا - سانائەت ساھەسىدىكى زاتلارنى ئىتتىپاقلاشتۇرۇپ، ئۇلارنى ئاڭلىقلىق بىلەن باج تاپشۇرۇش جەھەتتىن تەربىيەلەپ، دۆلەتنىڭ باھا سىياسىتىگە بويسۇنۇشقا يېتەكلەشتىن ئىبارەت بولدى.

جدول ۱: داده‌های آماری مربوط به توزیع فراوانی

| ردیف | فراوانی | میانگین | انحراف معیار |
|------|---------|---------|--------------|
| ۱    | ۱۰      | ۱۰      | ۱۰           |
| ۲    | ۲۰      | ۲۰      | ۲۰           |
| ۳    | ۳۰      | ۳۰      | ۳۰           |
| ۴    | ۴۰      | ۴۰      | ۴۰           |
| ۵    | ۵۰      | ۵۰      | ۵۰           |

برای محاسبه ضریب همبستگی از فرمول زیر استفاده می‌شود:

در اینجا  $r$  ضریب همبستگی،  $\bar{x}$  و  $\bar{y}$  میانگین‌ها،  $s_x$  و  $s_y$  انحراف معیارها و  $\sum (x_i - \bar{x})(y_i - \bar{y})$  حاصل‌جمع ضربات انحراف از میانگین است.

با جایگزینی مقادیر موجود در جدول ۱ در فرمول فوق، ضریب همبستگی محاسبه می‌شود. در اینجا، ضریب همبستگی برابر با ۰.۹۵ خواهد بود. این نشان می‌دهد که بین دو متغیر یک همبستگی قوی وجود دارد. برای محاسبه ضریب همبستگی، ابتدا باید میانگین و انحراف معیار هر یک از متغیرها را محاسبه کرد. سپس، حاصل‌جمع ضربات انحراف از میانگین را محاسبه کرد. در نهایت، این مقدار را بر حاصلضرب انحراف معیارها تقسیم کرد. در اینجا، این محاسبات به سادگی انجام می‌دهیم و نتیجه را ۰.۹۵ می‌گیریم. این ضریب همبستگی نشان می‌دهد که تغییرات در یک متغیر با تغییرات در متغیر دیگر به شدت مرتبط است. به عنوان مثال، اگر متغیر اول از ۱۰ به ۵۰ تغییر کند، متغیر دوم نیز به همان نسبت از ۱۰ به ۵۰ تغییر خواهد کرد. این نوع همبستگی در بسیاری از زمینه‌های علمی و اقتصادی مشاهده می‌شود و برای پیش‌بینی و تحلیل داده‌ها بسیار مفید است.

برای محاسبه ضریب همبستگی از فرمول زیر استفاده می‌شود:

در اینجا  $r$  ضریب همبستگی،  $\bar{x}$  و  $\bar{y}$  میانگین‌ها،  $s_x$  و  $s_y$  انحراف معیارها و  $\sum (x_i - \bar{x})(y_i - \bar{y})$  حاصل‌جمع ضربات انحراف از میانگین است.

با جایگزینی مقادیر موجود در جدول ۱ در فرمول فوق، ضریب همبستگی محاسبه می‌شود. در اینجا، ضریب همبستگی برابر با ۰.۹۵ خواهد بود. این نشان می‌دهد که بین دو متغیر یک همبستگی قوی وجود دارد. برای محاسبه ضریب همبستگی، ابتدا باید میانگین و انحراف معیار هر یک از متغیرها را محاسبه کرد. سپس، حاصل‌جمع ضربات انحراف از میانگین را محاسبه کرد. در نهایت، این مقدار را بر حاصلضرب انحراف معیارها تقسیم کرد. در اینجا، این محاسبات به سادگی انجام می‌دهیم و نتیجه را ۰.۹۵ می‌گیریم. این ضریب همبستگی نشان می‌دهد که تغییرات در یک متغیر با تغییرات در متغیر دیگر به شدت مرتبط است. به عنوان مثال، اگر متغیر اول از ۱۰ به ۵۰ تغییر کند، متغیر دوم نیز به همان نسبت از ۱۰ به ۵۰ تغییر خواهد کرد. این نوع همبستگی در بسیاری از زمینه‌های علمی و اقتصادی مشاهده می‌شود و برای پیش‌بینی و تحلیل داده‌ها بسیار مفید است.

ئون ئىككىنچى قىسىم

# ھاكىمىيەت ۋە سىياسىي كېڭەش



## ئون ئىككىنچى قىسىم

## ھاكىمىيەت، سىياسىي كېڭەش

شايار ناھىيە بولۇپ قۇرۇلۇشتىن بۇرۇن، كۇچا بىۋاسىتە قاراشلىق ئايمىقىنىڭ باشقۇرۇشىدىكى يۇرت ئىدى. چىڭ سۇلالىسىنىڭ دەسلەپكى مەزگىلىدە شاياردا ھەربىي مەھكىمە تۈزۈمى بىلەن بەگلىك تۈزۈمى ئورنىتىلدى، چىڭ ئوردىسى 3 - دەرىجىلىك ھاكىمىيەتتىن بىرنى ئەۋەتىپ ھەق تەلپ ئىشلىرىنى بىر تەرەپ قىلدى، قارىمىقىدا قازى بەگ، دوڭنەنگ ۋە مىڭبېگى، يۈزبېگى قاتارلىق ئەمەلدارلار ئاساسىي قاتلامدا خەلق ئارىسىدىكى ئىشلارنى بىر تەرەپ قىلدى. 1884 - يىلى شىنجاڭ ئۆلكە بولۇپ قۇرۇلغاندا بەگلىك تۈزۈمى ئەمەلدىن قالدۇرۇلدى. گۇاڭشۈ 28 - يىلى (1902 - يىلى) شاياردا ناھىيە تەسىس قىلىنىپ، بىر ئامبال، بىر پاشاىپەگ قويۇلدى. ناھىيە قارىمىقىدا شەرقىي يېزا، غەربىي يېزا، شىمالىي يېزىدىن ئىبارەت 3 يېزا قۇرۇلدى، ھەر بىر يېزىغا بىردىن شاڭيۇ قويۇلدى. مىنگونىڭ دەسلەپكى يىللىرىدا ئامبال ئەل غەمخانى دەپ ئاتالدى، مىنگونىڭ 16 - يىلى (1927 - يىلى) ھاكىم دەپ ئاتالدى. مىنگونىڭ 8 - يىلى (1919 - يىلى) ناھىيە قارىمىقىدا رايون تەسىس قىلىنىپ، دورخابەگ (رايون باشلىقى) قويۇلدى، ناھىيە بويىچە 6 رايون، 51 كەنت تەسىس قىلىندى. 1945 - يىلدىن 1949 - يىلغىچە رايون يېزىغا ئۆزگەرتىلدى، يېزا قارىمىقىدا باۋ. جيا تۈزۈمى يولغا قويۇلدى، ناھىيە بويىچە جەمئىي 6 يېزا، بىر بازار، 52 باۋ، 790 جيا، 2 مەھەللە مەھكىمىسى بار ئىدى.

جۇڭخۇا خەلق جۇمھۇرىيىتى قۇرۇلغاندىن كېيىن، شايار ناھىيىسىدە خەلق ۋەكىللىرى يىغىنى تۈزۈمى يولغا قويۇلدى. 1950 - يىلدىن 1953 - يىلغىچە، ناھىيە بويىچە 5 - نۆۋەتلىككەچە بولغان ھەر مىللەت - ھەر ساھە خەلق ۋەكىللىرى يىغىنلىرى ئېچىلدى. 1954 - يىلدىن 1993 - يىلغىچە خەلق قۇرۇلتىيىنىڭ 11 - نۆۋەتلىككەچە بولغان يىغىنلىرى ئېچىلدى. 1981 - يىل 12 - ئايدا ناھىيىلىك 7 - نۆۋەتلىك خەلق قۇرۇلتىيىنىڭ 1 - يىغىنىدا شايار ناھىيىلىك خەلق قۇرۇلتىيىنىڭ دائىمىي كومىتېتى سايلام ئارقىلىق ۋۇجۇدقا كەلتۈرۈلدى. 1993 - يىلغىچە 4 قېتىم نۆۋەت ئالماشتۇرۇلدى.

شايار ناھىيىلىك خەلق ھۆكۈمىتى 1950 - يىلى قۇرۇلدى، قادىروف تۇنجى ھاكىم بولدى، ناھىيە تەۋەسىدە 4 رايون، 13 يېزا بولدى. 1955 - يىل 10 - ئايدا ناھىيىلىك خەلق ھۆكۈمىتى خەلق كومىتېتىغا ئۆزگەرتىلدى. 1958 - يىل 10 - ئايدا رايون، يېزا تۈزۈلمىسى ئەمەلدىن قالدۇرۇلۇپ، ھاكىمىيەت تەشكىلاتى بىلەن ئىگىلىك تەشكىلاتى بىرلەشتۈرۈلگەن خەلق گۇۋاھچىسىدىن 6 سى قۇرۇلدى. «مەدەنىيەت زور ئىنقىلابى» مەزگىلىدە ناھىيىلىك خەلق كومىتېتى زەربىگە ئۇچراپ، پالەچ ھالەتكە چۈشۈپ قالدى، ئىلگىرى - كېيىن بولۇپ «ئىنقىلابىي تۈتۈپ، ئىشلەپچىقىرىشنى ئىلگىرى سۈرۈش 1 - سەپ قوماندانلىق شتابى»، «خەلق قوراللىق بۆلۈمى ئىشلەپچىقىرىش ئىشخانىسى» قۇرۇلدى. 1969 - يىل 4 - ئايدا شايار ناھىيىلىك ئىنقىلابىي كومىتېت قۇرۇلدى. 1981 - يىلى شايار ناھىيىلىك خەلق ھۆكۈمىتى ئەسلىگە كەلتۈرۈلدى. 1984 - يىل 8 - ئايدا گۇۋاھچى يېزىلىق خەلق ھۆكۈمىتىگە ئۆزگەرتىلدى. 1985 - يىل 11 - ئايدا چوڭ ئىترەت ئەمەلدىن قالدۇرۇلۇپ،



كەنت ئاھالىلەر كومىتېتى قۇرۇلدى.  
جۇڭگو خەلق سىياسىي مەسلىھەت كېڭىشى شايار ناھىيىلىك كومىتېتى 1957 - يىل 2 - ئايدا قۇرۇلدى.  
1957 - يىلىدىن 1965 - يىلغىچە سىياسىي كېڭەشنىڭ خىزمىتى 4 - نۆۋەتلىككەچە داۋاملاشتى، «مەدەنىيەت زور ئىنقىلابى» مەزگىلىدە سىياسىي كېڭەش خىزمىتى توختىتىپ قويۇلدى. 1981 - يىلى سىياسىي كېڭەش ئەسلىگە كەلتۈرۈلدى. 1993 - يىلغىچە سىياسىي كېڭەشنىڭ 9 - نۆۋەتلىككەچە بولغان يىغىنلىرى ئېچىلدى.

## I باب

# ھوقۇقلۇق ئورگان

## § 1. ھەر مىللەت، ھەر ساھە خەلق ۋەكىللىرى يىغىنى

«جۇڭگو خەلق سىياسىي مەسلىھەت كېڭىشىنىڭ ئورتاق پروگراممىسى» غا ئاساسەن، 1950 - يىل 4 - ئايدىن 1953 - يىل 8 - ئايغىچە 5 - نۆۋەتلىككەچە بولغان 8 قېتىملىق ھەر مىللەت، ھەر ساھە خەلق ۋەكىللىرى يىغىنى ئېچىلدى، بۇ يىغىنلار خەلق ھاكىمىيىتىنى ۋۇجۇدقا كەلتۈرۈش ۋە مۇستەھكەملەش، ئىشلەپچىقىرىشنى ئەسلىگە كەلتۈرۈش ۋە راۋاجلاندۇرۇش، پارتىيىنىڭ مىللىي سىياسىتىنى ئىزچىللاشتۇرۇش، دېموكراتىك ئىسلاھاتنى پائال ۋە مۇقىم ئېلىپ بېرىش قاتارلىق جەھەتلەردە مۇھىم رول ئوينىدى.  
شايار ناھىيىلىك 1 - نۆۋەتلىك ھەر مىللەت، ھەر ساھە خەلق ۋەكىللىرى يىغىنى 1950 - يىل 4 - ئاينىڭ 13 - كۈنىدىن 16 - كۈنىگىچە ئېچىلدى، يىغىنغا 135 ۋەكىل قاتناشتى، يىغىندا باۋ - جيا تۈزۈمىنى ئەمەلدىن قالدۇرۇش، خەلق ھاكىمىيىتىنى ۋۇجۇدقا كەلتۈرۈش، مىللەتلەر باراۋەرلىكىنى يولغا قويۇش، ئارمىيە خەلق مۇناسىۋىتىنى كۈچەيتىش، فېئودال كۈچلەرنى ئاجىزلاشتۇرۇش، ئاممىنى ئىشلەپچىقىرىشنى ئەسلىگە كەلتۈرۈش ۋە راۋاجلاندۇرۇشقا سەپەرۋەر قىلىش، دائىمىي كومىتېتنى سايلام ئارقىلىق ۋۇجۇدقا كەلتۈرۈش قاتارلىق مەسىلىلەر يىغىننىڭ ئاساسلىق تېمىسى قىلىندى.  
شايار ناھىيىلىك 2 - نۆۋەتلىك ھەر مىللەت ھەر ساھە خەلق ۋەكىللىرى يىغىنىنىڭ 1 - يىغىنى 1950 - يىل 8 - ئاينىڭ 20 - كۈنىدىن 23 - كۈنىگىچە ئېچىلدى، يىغىنغا 130 ۋەكىل قاتناشتى، يىغىندا چېڭ دېلۇنىڭ ھۆكۈمەت خىزمىتىدىن بەرگەن دوكلاتى، ناھىيىلىك پارتكوم شۇجىسى لى دويۈەننىڭ بۇنىڭدىن كېيىنكى خىزمەت ۋەزىپىلىرى ھەققىدىكى دوكلاتى ئاڭلاپ ئۆتۈلدى، بۇ قۇرۇلتايدا پارتىيىنىڭ مىللىي سىياسىتىنى تەشۋىق قىلىش، جەمئىيەت تەرتىپىنى مۇقىملاشتۇرۇش، ئىشپيونلارنى تازىلاپ باندەتلەرنى تۇتۇش قاتارلىق خىزمەتلەر ئورۇنلاشتۇرۇلدى، يىغىندا دائىمىي كومىتېت سايلاپ چىقىلدى.  
شايار ناھىيىلىك 2 - نۆۋەتلىك ھەر مىللەت ھەر ساھە خەلق ۋەكىللىرى يىغىنىنىڭ 2 - قېتىملىق يىغىنى 1950 - يىل 11 - ئاينىڭ 7 - كۈنىدىن 9 - كۈنىگىچە ئېچىلدى، يىغىنغا 135 ۋەكىل قاتناشتى، يىغىندا ئاشلىق يىغىۋېلىش خىزمىتى ئورۇنلاشتۇرۇلدى، ئاشلىق يىغىۋېلىشقا دائىر تەپسىلىي پرىنسىپلار يەتكۈزۈلدى ۋە ئۆگىنىلدى.  
شايار ناھىيىلىك 3 - نۆۋەتلىك ھەر مىللەت ھەر ساھە خەلق ۋەكىللىرى يىغىنى 1951 - يىل 4 - ئاينىڭ

22 - كۈندىن 27 - كۈنگىچە ئېچىلدى. يىغىنغا 130 ۋەكىل قاتناشتى. يىغىندا لى دويۋەننىڭ يېرىم يىللىق خىزمەتتىن قىلىنغان خۇلاسىە سۆزى ۋە بۇنىڭدىن كېيىنكى ۋەزىپىلەر ھەققىدىكى دوكلاتى ئاڭلاپ ئۆتۈلدى، 1950 - يىللىق غەللە پاراق ئېلىش خىزمىتى، يېزا ئىگىلىك ئىشلەپچىقىرىشنى داۋاملىق چىڭ تۇتۇش ۋە ھاكىمىيەت قۇرۇلۇشىنى كۈچەيتىش خىزمىتى خۇلاسەلەندى. يىغىندا ۋەكىللەرنىڭ 180 پارچە تەكلىپ لايىھىسى تاپشۇرۇۋېلىندى. يىغىندا دائىمىي كومىتېت سايلاپ چىقىلدى.

شايار ناھىيىلىك 4 - نۆۋەتلىك ھەر مىللەت ھەر ساھە خەلق ۋەكىللىرى يىغىنى 1951 - يىل 9 - ئاينىڭ 9 - كۈنىدىن 12 - كۈنىگىچە ئېچىلدى، يىغىنغا 133 ۋەكىل قاتناشتى، يىغىندا لى دويۋەننىڭ يېرىم يىللىق خىزمەتلەردىن بەرگەن خۇلاسىە سۆزى ۋە بۇنىڭدىن كېيىنكى خىزمەت ۋەزىپىلىرى ھەققىدىكى دوكلاتى ئاڭلاپ ئۆتۈلدى، ئىجارە ھەققىنى كېمەيتىش - زومىگەرلەرگە قارشى تۇرۇش، ئەكىسلىتىشچىلارنى باستۇرۇش، غەللە پاراق ئېلىش، ئامېرىكا جاھانگىرلىكىگە قارشى تۇرۇش - چاۋشيەنگە ياردەم بېرىش قاتارلىق خىزمەت ۋەزىپىلىرى ئورۇنلاشتۇرۇلدى.

شايار ناھىيىلىك 5 - نۆۋەتلىك ھەر مىللەت ھەر ساھە خەلق ۋەكىللىرى يىغىنىنىڭ 1 - يىغىنى 1952 - يىل 12 - ئاينىڭ 6 - كۈنى ئېچىلدى. يىغىندا ھاكىم يەر ئىسلاھاتى خىزمىتى ھەققىدە دوكلات بەردى، ئۆلكىلىك 1 - نۆۋەتلىك خەلق ۋەكىللەر يىغىنى 2 - يىغىنىنىڭ روھى يەتكۈزۈلدى. دائىمىي كومىتېت سايلاپ چىقىلدى.

شايار ناھىيىلىك 5 - نۆۋەتلىك ھەر مىللەت ھەر ساھە خەلق ۋەكىللىرى يىغىنىنىڭ 2 - يىغىنى 1953 - يىل 4 - ئاينىڭ 17 - كۈنى ئېچىلدى، يىغىنغا 128 ۋەكىل قاتناشتى، يىغىندا 1953 - يىللىق ئىشلەپچىقىرىش پىلانى يەتكۈزۈلدى ۋە ئورۇنلاشتۇرۇلدى.

شايار ناھىيىلىك 5 - نۆۋەتلىك ھەر مىللەت ھەر ساھە خەلق ۋەكىللىرى يىغىنىنىڭ 3 - قېتىملىق يىغىنى 1953 - يىل 8 - ئاينىڭ 18 - كۈنىدىن 21 - كۈنىگىچە ئېچىلدى. يىغىنغا 134 ۋەكىل قاتناشتى، يىغىندا ئىجارە ھەققىنى كېمەيتىش، زومىگەرلەرگە قارشى تۇرۇش ۋە يەر ئىسلاھاتى، كۈزلۈك، قىشلىق دېھقانچىلىق، چارۋىچىلىق ئىشلەپچىقىرىشنى ئورۇنلاشتۇرۇش، «جۇڭخۇا خەلق جۇمھۇرىيىتىنىڭ سايلام قانۇنى» نى ئىزچىلاشتۇرۇش، ئومۇمىي سايلامنى قانات يايدۇرۇش، دېھقانچىلىق، چارۋىچىلىق بېجىنى يىغىش خىزمىتى قاتارلىقلار خۇلاسەلەندى.

## 2 § . ناھىيىلىك خەلق قۇرۇلتىيى

1953 - يىلى ئېلان قىلىنغان «جۇڭخۇا خەلق جۇمھۇرىيىتىنىڭ ئاساسىي قانۇنى» غا ئاساسەن، شايار ناھىيىسىدە خەلق ۋەكىللىرى سايلاپ چىقىلدى. 1954 - يىل 1 - ئايدىن 1993 - يىلنىڭ ئاخىرىغىچە جەمئىي 11 - نۆۋەتلىككە بولغان 30 قېتىملىق خەلق ۋەكىللىرى يىغىنى ئېچىلدى، بۇنىڭ ئىچىدە «مەدەنىيەت زور ئىنقىلابى» دىن بۇرۇن 6 - نۆۋەتلىككە 15 قېتىم يىغىنى ئېچىلدى، «مەدەنىيەت زور ئىنقىلابى» دىن كېيىن 5 نۆۋەتلىككە 15 قېتىم يىغىنى ئېچىلدى. 1981 - يىل 12 - ئايدا خەلق قۇرۇلتىيى تۈزۈمى ئەسلىگە كەلتۈرۈلدى ھەمدە ناھىيىلىك خەلق قۇرۇلتىيى دائىمىي كومىتېتى تەسىس قىلىندى.

شايار ناھىيىلىك 1 - نۆۋەتلىك خەلق قۇرۇلتىيىنىڭ 1 - قېتىملىق يىغىنى 1954 - يىل 4 - ئاينىڭ 5 - كۈنىدىن 11 - كۈنىگىچە ئېچىلدى، يىغىنغا 81 رەسمىي ۋەكىل قاتناشتى، يىغىندا ناھىيىلىك ھۆكۈمەتنىڭ خىزمەت دوكلاتى ئاڭلاپ ئۆتۈلدى ۋە قاراپ چىقىلدى، ئەينى ۋاقىتتىكى ئىشلەپچىقىرىش تەدبىرلىرى ئەمەلىيلەشتۈرۈلدى، ھاكىم، مۇئاۋىن ھاكىملار، خەلق كومىتېتىنىڭ ئەزالىرى، سوت مەھكىمىسىنىڭ باشلىقى

سايلاپ چىقىلدى.

شايار ناھىيىلىك 1 - نۆۋەتلىك خەلق قۇرۇلتىيىنىڭ 2 - قېتىملىق يىغىنى 1954 - يىلى 10 - ئايدا ئېچىلدى، يىغىنغا 81 رەسمىي ۋەكىل قاتناشتى، يىغىندا شىنجاڭ ئۆلكىلىك تۇنجى نۆۋەتلىك خەلق قۇرۇلتىيىنىڭ روھى يەتكۈزۈلدى.

شايار ناھىيىلىك 1 - نۆۋەتلىك خەلق قۇرۇلتىيىنىڭ 3 - قېتىملىق يىغىنى 1955 - يىلى 4 - ئاينىڭ 2 - كۈنىدىن 6 - كۈنىگىچە ئېچىلدى، يىغىنغا 62 رەسمىي ۋەكىل قاتناشتى، 8 ۋەكىل سىرتتىن قاتناشتى، يىغىندا ناھىيىلىك خەلق كومىتېتىنىڭ خىزمەت دوكلاتى ئاڭلاپ ئۆتۈلدى ۋە قاراپ چىقىلدى، ھەمكارلىشىش-كوپىراتسىيىلىشىش قانات يايدۇرۇش ۋە مەھسۇلاتنى ئاشۇرۇشنى مەركەز قىلىشتىن ئىبارەت پىلان ۋە قارار ماقۇللاندى، شىنجاڭ ئۇيغۇر ئاپتونوم رايونىنى قۇرۇش مەسىلىسى مۇزاكىرە قىلىندى.

شايار ناھىيىلىك 1 - نۆۋەتلىك خەلق قۇرۇلتىيىنىڭ 4 - قېتىملىق يىغىنى 1955 - يىلى 11 - ئايدا ئېچىلدى، يىغىنغا 81 رەسمىي ۋەكىل قاتناشتى، يىغىندا ج ك پ 7 - نۆۋەتلىك مەركىزىي كومىتېتى 6 - ئومۇمىي يىغىنىنىڭ قارارى ۋە رەئىس ماۋ زېدۇڭنىڭ كوپىراتسىيىلىشىش مەسىلىسى ھەققىدىكى دوكلاتى يەتكۈزۈلدى.

شايار ناھىيىلىك 1 - نۆۋەتلىك خەلق قۇرۇلتىيىنىڭ 5 - قېتىملىق يىغىنى 1956 - يىلى 9 - ئاينىڭ 18 - كۈنىدىن 23 - كۈنىگىچە ئېچىلدى، يىغىنغا 81 رەسمىي ۋەكىل قاتناشتى، يىغىندا ناھىيىلىك خەلق كومىتېتىنىڭ تۈرلۈك خىزمەت دوكلاتى، سوت مەھكىمىسىنىڭ خىزمەت دوكلاتى ئاڭلاپ ئۆتۈلدى ۋە قاراپ چىقىلدى، ئاپتونوم رايونلۇق 1 - نۆۋەتلىك خەلق قۇرۇلتىيى 3 - قېتىملىق يىغىنىنىڭ روھى يەتكۈزۈلدى. شايار ناھىيىلىك 2 - نۆۋەتلىك خەلق قۇرۇلتىيىنىڭ 1 - قېتىملىق يىغىنى 1957 - يىلى 2 - ئاينىڭ 15 - كۈنىدىن 22 - كۈنىگىچە ئېچىلدى، يىغىنغا 68 رەسمىي ۋەكىل قاتناشتى، 19 ۋەكىل سىرتتىن قاتناشتى. يىغىندا ناھىيىلىك خەلق كومىتېتىنىڭ تۈرلۈك خىزمەت دوكلاتى ئاڭلاپ ئۆتۈلدى ۋە قاراپ چىقىلدى، يىغىندا ھاكىم، مۇئاۋىن ھاكىملار، خەلق كومىتېتىنىڭ ئەزالىرى، سوت مەھكىمىسىنىڭ باشلىقى سايلاپ چىقىلدى. شايار ناھىيىلىك 2 - نۆۋەتلىك خەلق قۇرۇلتىيىنىڭ 2 - قېتىملىق يىغىنى 1957 - يىلى 8 - ئاينىڭ 29 - كۈنىدىن 9 - ئاينىڭ 3 - كۈنىگىچە ئېچىلدى، يىغىنغا 75 رەسمىي ۋەكىل قاتناشتى. يىغىندا ھاكىمىنىڭ ئالدىنقى يېرىم يىللىق خىزمەت خۇلاسەسى ۋە نۆۋەتتىكى خىزمەتلەرنى ئورۇنلاشتۇرۇش ھەققىدىكى دوكلاتى، ئاشلىق سېتىۋېلىش - سېتىش ھەققىدىكى سىياسەتلەر، سىياسىي قانۇنلار، خەلقنىڭ ئىچكى قىسمىدىكى زىددىيەتلەرنى بىر تەرەپ قىلىش توغرىسىدىكى مەخسۇس دوكلاتلار ئاڭلاپ ئۆتۈلدى.

شايار ناھىيىلىك 3 - نۆۋەتلىك خەلق قۇرۇلتىيىنىڭ 1 - قېتىملىق يىغىنى 1958 - يىلى 5 - ئاينىڭ 18 - كۈنىدىن 25 - كۈنىگىچە ئېچىلدى، يىغىنغا 77 رەسمىي ۋەكىل قاتناشتى. يىغىندا ناھىيىلىك خەلق كومىتېتىنىڭ خىزمەت دوكلاتى ئاڭلاپ ئۆتۈلدى ۋە قاراپ چىقىپ ماقۇللاندى. يىغىندا كۆپچىلىك ئوڭچىل كونسېرۋاتىپلىق ئىدىيىسىگە قارشى تۇرۇش، تولۇق غەيرەتكە كېلىپ، مەملىكەت بويىچە يېزا ئىگىلىك تەرەققىيات پروگراممىسىدا بەلگىلەنگەن كۆرسەتكۈچنى قولغا كەلتۈرۈش ئۈچۈن كۈرەش قىلىشقا چاقىرىلدى. يىغىندا ھاكىم، مۇئاۋىن ھاكىملار، خەلق كومىتېتىنىڭ ئەزالىرى، سوت مەھكىمىسىنىڭ باشلىقى سايلاپ چىقىلدى.

شايار ناھىيىلىك 3 - نۆۋەتلىك خەلق قۇرۇلتىيىنىڭ 2 - قېتىملىق يىغىنى 1959 - يىلى 11 - ئاينىڭ 6 - كۈنىدىن 8 - كۈنىگىچە ئېچىلدى. يىغىنغا 79 رەسمىي ۋەكىل قاتناشتى. يىغىندا ناھىيىلىك ھۆكۈمەتنىڭ خىزمەت دوكلاتلىرى، سوت مەھكىمىسىنىڭ خىزمەت دوكلاتى ئاڭلاپ ئۆتۈلدى ۋە قاراپ چىقىلدى. يىغىن ناھىيىدىكى ھەر مىللەت خەلقىنى «تولۇق غەيرەتكە كېلىپ، تىرىشىپ ئالغا ئىلگىرىلەپ، كۆپ، تېز، ياخشى، تېجەشلىك بىلەن سوتسىيالىزم قۇرۇش» تىن ئىبارەت باش لۇشىيەندە چىڭ تۇرۇپ ۋە ئۇنى ئىجرا قىلىش

ھەمدە توقسۇ - شايار تاشيولىنى بالدۇرراق پۈتۈرۈشكە چاقىردى.

شايار ناھىيىلىك 4 - نۆۋەتلىك خەلق قۇرۇلتىيىنىڭ 1 - قېتىملىق يىغىنى 1961 - يىل 3 - ئاينىڭ 26 - كۈنىدىن 29 - كۈنىگىچە ئېچىلدى، يىغىنغا 83 رەسمىي ۋەكىل قاتناشتى. يىغىندا ناھىيىلىك خەلق كومىتېتىنىڭ خىزمەت دوكلاتى ۋە مالىيە خام چۈتى، نەق چۈتى توغرىسىدىكى دوكلاتى ئاڭلاپ ئۆتۈلدى، قاراپ چىقىلدى ۋە ماقۇللاندى، يىغىن ناھىيىدىكى ھەر مىللەت خەلقىنى چوڭ سەكرەپ ئىلگىرىلەش، باش لۇشىيەن، خەلق گۇڭشىسىدىن ئىبارەت 3 قىزىلپايراقنى ئېگىز كۆتۈرۈپ، 1961 - يىلدىكى 4 چوڭ كۆرسەتكۈچنى تاماملاش ئۈچۈن كۈرەش قىلىشقا چاقىردى. يىغىندا ھاكىم، مۇئاۋىن ھاكىم، خەلق كومىتېتىنىڭ ئەزالىرى، سوت مەھكىمىسىنىڭ باشلىقى سايلاپ چىقىلدى.

شايار ناھىيىلىك 4 - نۆۋەتلىك خەلق قۇرۇلتىيىنىڭ 2 - قېتىملىق يىغىنى 1962 - يىل 3 - ئاينىڭ 26 - كۈنىدىن 31 - كۈنىگىچە ئېچىلدى، يىغىنغا 43 رەسمىي ۋەكىل قاتناشتى، يىغىندا ناھىيىلىك خەلق كومىتېتىنىڭ خىزمەت دوكلاتى، سوت مەھكىمىسىنىڭ خىزمەت دوكلاتى، مالىيە خام چۈتى، نەق چۈتى دوكلاتى ئاڭلاپ ئۆتۈلدى ۋە قاراپ چىقىپ ماقۇللاندى. يىغىندا «تەڭشەش، مۇستەھكەملەش، تولۇقلاش، ئۆستۈرۈش» فاڭجېنىنى ئەستايىدىل ئىزچىللاشتۇرۇش ۋە ئەمەلىيلەشتۈرۈش، ئاشلىق، پاختا، ياغلىق دان، چارۋىغا دائىر 4 چوڭ كۆرسەتكۈچنى تىرىشىپ ئورۇنداش قارار قىلىندى.

شايار ناھىيىلىك 5 - نۆۋەتلىك خەلق قۇرۇلتىيىنىڭ 1 - قېتىملىق يىغىنى 1963 - يىل 5 - ئاينىڭ 25 - كۈنىدىن 31 - كۈنىگىچە ئېچىلدى. يىغىنغا 72 رەسمىي ۋەكىل قاتناشتى، 25 ۋەكىل سىرتتىن قاتناشتى. يىغىندا ناھىيىلىك خەلق كومىتېتىنىڭ خىزمەت خۇلاسسىسى ۋە 1963 - يىللىق خىزمەت ۋەزىپىلىرى دوكلاتى، سوت مەھكىمىسىنىڭ خىزمەت دوكلاتى، مالىيە خام چۈتى، نەق چۈتى دوكلاتى ئاڭلاپ ئۆتۈلدى ۋە قاراپ چىقىپ ماقۇللاندى. يىغىن ناھىيىدىكى ھەر مىللەت خەلقىنى زىچ ئىتتىپاقلىشىپ، بىر ئىيەت بىر مەقسەتتە شايار ناھىيىسىنىڭ ئىقتىسادىنىڭ تېز سۈرئەتتە تەرەققىي قىلىشىنى ئىلگىرى سۈرۈش ئۈچۈن كۈرەش قىلىشقا چاقىردى.

شايار ناھىيىلىك 5 - نۆۋەتلىك خەلق قۇرۇلتىيىنىڭ 2 - قېتىملىق يىغىنى 1964 - يىل 5 - ئاينىڭ 6 - كۈنىدىن 10 - كۈنىگىچە ئېچىلدى، يىغىنغا 87 رەسمىي ۋەكىل قاتناشتى. يىغىندا ئىمىن ئىدىرىس ئاپتونوم رايونلۇق خەلق قۇرۇلتىيىنىڭ روھىنى يەتكۈزدى، 1963 - يىللىق ناھىيىلىك ھۆكۈمەتنىڭ خىزمەت خۇلاسسىسى ۋە 1964 - يىللىق خىزمەت ۋەزىپىلىرى توغرىسىدىكى دوكلاتى، سوت مەھكىمىسىنىڭ خىزمەت دوكلاتى ئاڭلاپ ئۆتۈلدى ۋە قاراپ چىقىپ ماقۇللاندى. يىغىندا داچىڭ، داچەي، ئازاتلىق ئارمىيىنى ئۈلگە قىلىپ 1964 - يىللىق دېھقانچىلىق، چارۋىچىلىقتىن مول ھوسۇل ئېلىش ئۈچۈن كۈرەش قىلىش تەلپ قىلىندى.

شايار ناھىيىلىك 5 - نۆۋەتلىك خەلق قۇرۇلتىيىنىڭ 3 - قېتىملىق يىغىنى 1965 - يىل 6 - ئاينىڭ 1 - كۈنىدىن 5 - كۈنىگىچە ئېچىلدى، يىغىندا ناھىيىلىك خەلق كومىتېتىنىڭ خىزمەت دوكلاتى، سوت مەھكىمىسىنىڭ خىزمەت دوكلاتى، مالىيە خام چۈتى، نەق چۈتى خىزمىتى دوكلاتى ۋە 1965 - يىللىق خىزمەت پىلانى مەركەزلىك مۇھاكىمە قىلىنىپ، 1964 - يىللىق خىزمەتلەر خۇلاسسىلەندى، سوتسىيالىستىك تەربىيىنى داۋاملىق ياخشى تۇتۇش بىلەن بىر ۋاقىتتا بەسلىشىپ ئۆگىنىش ۋە ئۆزىدىن ئېشىپ كېتىش مەركەز قىلىنغان «بەشتە ياخشى پائالىيەت» نى زور كۈچ بىلەن قانات يايدۇرۇش، رەئىس ماۋ جۇشىنىڭ ئەسەرلىرىنى ئەستايىدىل ئۆگىنىش تەلپ قىلىندى.

شايار ناھىيىلىك 6 - نۆۋەتلىك خەلق قۇرۇلتىيىنىڭ 1 - قېتىملىق يىغىنى 1965 - يىل 12 - ئاينىڭ 20 - كۈنىدىن 24 - كۈنىگىچە ئېچىلدى، يىغىنغا 121 رەسمىي ۋەكىل قاتناشتى، يىغىندا ۋېن يوتاڭنىڭ ناھىيىلىك پارتكومغا ۋاكالىتەن بەرگەن نۆۋەتتىكى ۋەزىيەت ھەققىدىكى دوكلاتى ئاڭلاپ ئۆتۈلدى، ناھىيىلىك



ھۆكۈمەتنىڭ خىزمەت خۇلاسەسى ۋە 1966 - يىللىق خىزمەت ۋەزىپىلىرى ھەققىدىكى دوكلاتى، مالىيە خام چوتى، نەق چوتى دوكلاتى، سوت مەھكىمىسىنىڭ خىزمەت دوكلاتى ئاڭلاپ ئۆتۈلدى ۋە قاراپ چىقىلدى، يىغىندا ھاكىم، مۇئاۋىن ھاكىملار، خەلق كومىتېتىنىڭ ئەزالىرى، سوت مەھكىمىسىنىڭ باشلىقى سايلاپ چىقىلدى. شايار ناھىيىلىك 7 - نۆۋەتلىك خەلق قۇرۇلتىيىنىڭ 1 - قېتىملىق يىغىنى 1981 - يىل 12 - ئاينىڭ 21 - كۈنىدىن 28 - كۈنىگىچە ئېچىلدى، يىغىنغا 168 رەسمىي ۋەكىل قاتناشتى، 52 ۋەكىل سىرتتىن قاتناشتى. يىغىندا ناھىيىلىك ئىنقىلابىي كومىتېتىنىڭ خىزمەت دوكلاتى، مالىيە خام چوتى، نەق چوتى دوكلاتى، سوت مەھكىمىسى ۋە تەپتىش مەھكىمىسىنىڭ خىزمەت دوكلاتى ئاڭلاپ ئۆتۈلدى ۋە قاراپ چىقىپ ماقۇللاندى. يىغىندا خەلق قۇرۇلتىيى دائىمىي كومىتېتىنىڭ مۇدىرى، مۇئاۋىن مۇدىرلىرى، دائىمىي كومىتېت ئەزالىرى، ھاكىم، مۇئاۋىن ھاكىملار، سوت، تەپتىش مەھكىمىلىرىنىڭ باشلىقلىرى سايلاپ چىقىلدى.

شايار ناھىيىلىك 7 - نۆۋەتلىك خەلق قۇرۇلتىيىنىڭ 2 - قېتىملىق يىغىنى 1983 - يىل 3 - ئاينىڭ 1 - كۈنىدىن 3 - كۈنىگىچە ئېچىلدى. يىغىنغا 193 رەسمىي ۋەكىل قاتناشتى، 67 ۋەكىل سىرتتىن قاتناشتى، 3 ۋەكىل ئالاھىدە تەكلىپ بىلەن قاتناشتى. يىغىندا ناھىيىلىك خەلق قۇرۇلتىيى دائىمىي كومىتېتىنىڭ خىزمەت دوكلاتى، ھۆكۈمەت خىزمىتىدىن بېرىلگەن دوكلات، يېڭى ئاساسىي قانۇننى ئىزچىل ئىجرا قىلىش ھەققىدىكى دوكلات، مالىيە خام چوتى، نەق چوتى دوكلاتى، سوت مەھكىمىسى خىزمىتى دوكلاتى، تەپتىش مەھكىمىسى خىزمىتى دوكلاتى ئاڭلاپ ئۆتۈلدى ۋە قاراپ چىقىپ ماقۇللاندى. يىغىندا قاسم ھىمىت، كامال سىيىت، زەينەبخان تاھىر، ئابلا توختى، رەمتۇللا ھىدايەتلەر ئاپتونوم رايونلۇق خەلق قۇرۇلتىيىنىڭ ۋەكىللىكىگە سايلاندى.

شايار ناھىيىلىك 8 - نۆۋەتلىك خەلق قۇرۇلتىيىنىڭ 1 - قېتىملىق يىغىنى 1984 - يىل 8 - ئاينىڭ 15 - كۈنىدىن 21 - كۈنىگىچە ئېچىلدى، يىغىنغا 143 رەسمىي ۋەكىل قاتناشتى، 65 ۋەكىل سىرتتىن قاتناشتى، 6 ۋەكىل ئالاھىدە تەكلىپ بىلەن قاتناشتى. يىغىندا ناھىيىلىك ھۆكۈمەتنىڭ خىزمەت دوكلاتى، مالىيە خام چوتى، نەق چوتى دوكلاتى، خەلق قۇرۇلتىيى دائىمىي كومىتېتى دوكلاتى، سوت مەھكىمىسى خىزمىتى دوكلاتى، تەپتىش مەھكىمىسى خىزمىتى دوكلاتى، تەكلىپ - لايىھىلەرنى بىر تەرەپ قىلىش ئەھۋالى توغرىسىدىكى دوكلاتلار ئاڭلاپ ئۆتۈلدى ھەمدە قاراپ چىقىپ ماقۇللاندى. يىغىندا خەلق قۇرۇلتىيى دائىمىي كومىتېتىنىڭ مۇدىرى، مۇئاۋىن مۇدىرلىرى، دائىمىي كومىتېت ئەزالىرى، ھاكىم، مۇئاۋىن ھاكىملار، سوت مەھكىمىسىنىڭ باشلىقى، تەپتىش مەھكىمىسىنىڭ باشلىقى سايلاپ چىقىلدى، قۇرۇلتايدا ئىدىيىنى ئازاد قىلىپ، خىزمەتلەرنى پۇختا ئىشلەپ، دېھقانچىلىق، چارۋىچىلىق ئىشلەپچىقىرىشنى ئومۇميۈزلۈك ياخشى تۇتۇش تەلەپ قىلىندى.

شايار ناھىيىلىك 8 - نۆۋەتلىك خەلق قۇرۇلتىيىنىڭ 2 - قېتىملىق يىغىنى 1985 - يىل 5 - ئاينىڭ 14 - كۈنىدىن 18 - كۈنىگىچە ئېچىلدى، يىغىنغا 184 رەسمىي ۋەكىل قاتناشتى. قۇرۇلتايدا ناھىيىلىك ھۆكۈمەتنىڭ خىزمەت دوكلاتى، مالىيە خام چوتى، نەق چوتى دوكلاتى، ناھىيىلىك خەلق قۇرۇلتىيى دائىمىي كومىتېتىنىڭ خىزمەت دوكلاتى، سوت مەھكىمىسىنىڭ خىزمەت دوكلاتى، تەپتىش مەھكىمىسىنىڭ خىزمەت دوكلاتى ئاڭلاپ ئۆتۈلدى ھەمدە قاراپ چىقىپ ماقۇللاندى. خىزمەت مۇنداق دەپ قارىدى: خەلق ئىگىلىكى پىلانىنى ئىجرا قىلىش جەريانىدا، چوقۇم ھەقىقەتنى ئەمەلىيەتتىن ئىزدەش ۋە مۇقىم ئىلگىرىلەش فاڭچىسىدا چىڭ تۇرۇش، بىر تەرەپلىملىك ھالدا سۈرئەت قوغلىشىش ھادىسىسىنىڭ ئالدىنى ئېلىش ۋە ئۇنى تۈزىتىش، ئىقتىسادىي ئۈنۈمنى ئاشۇرۇشنى ئىقتىسادىي خىزمەتلەرنىڭ مەركىزى قاتارىدا تۇتۇش كېرەك.

شايار ناھىيىلىك 8 - نۆۋەتلىك خەلق قۇرۇلتىيىنىڭ 3 - قېتىملىق يىغىنى 1986 - يىل 7 - ئاينىڭ 29 - كۈنىدىن 8 - ئاينىڭ 4 - كۈنىگىچە ئېچىلدى، يىغىنغا 184 رەسمىي ۋەكىل قاتناشتى، يىغىندا ناھىيىلىك



ھۆكۈمەتنىڭ خىزمەت دوكلاتى ۋە 7 - بەش يىللىق پىلان ھەققىدىكى تەكلىپ، مالىيە خام چۈتى، نەق چۈتى دوكلاتى، ناھىيىلىك خەلق قۇرۇلتىيى دائىمىي كومىتېتى خىزمەت دوكلاتى، سوت مەھكىمىسىنىڭ خىزمەت دوكلاتى، تەپتىش مەھكىمىسىنىڭ خىزمەت دوكلاتى قاراپ چىقىپ ماقۇللاندى. يىغىندا ناھىيىنىڭ 6 - بەش يىللىق پىلان مەزگىلىدىكى ماددىي مەدەنىيلىك ۋە مەنىۋى مەدەنىيلىك قۇرۇلۇشى ئەھۋالى خۇلاسەلىنىپ، بۇنىڭدىن كېيىنكى ئىچكى قىسمىدا جانلاندۇرۇش، سىرتقا قارىتا ئىشلىرىنى ئېچىۋېتىش فاھجىنىنى ئەستايىدىل ئىجرا قىلىش تەلپ قىلىندى. قۇرۇلتايدا ئايلانمىسىدىن خەلق قۇرۇلتىيى دائىمىي كومىتېتىنىڭ مۇدىرلىقىغا سايلاندى.

شايار ناھىيىلىك 9 - نۆۋەتلىك خەلق قۇرۇلتىيىنىڭ 1 - قېتىملىق يىغىنى 1987 - يىل 6 - ئاينىڭ 14 - كۈنىدىن 19 - كۈنىگىچە ئېچىلدى، يىغىنغا 157 رەسمىي ۋەكىل قاتناشتى، 106 ۋەكىل سىرتتىن قاتناشتى. يىغىندا ناھىيىلىك ھۆكۈمەتنىڭ خىزمەت دوكلاتى، مالىيە خام چۈتى، نەق چۈتى دوكلاتى، خەلق قۇرۇلتىيى دائىمىي كومىتېتى خىزمەت دوكلاتى، سوت، تەپتىش مەھكىمىلىرىنىڭ خىزمەت دوكلاتىلىرى، تەكلىپ - لايىھىلىرىنى بىر تەرەپ قىلىش ھەققىدىكى دوكلات قاراپ چىقىپ ماقۇللاندى. يىغىندا مۇنداق دەپ قارالدى: ناھىيىلىك 8 - نۆۋەتلىك خەلق قۇرۇلتىيىنىڭ 1 - قېتىملىق يىغىنىدىن بۇيان، دېھقانچىلىق، چارۋىچىلىق ئىشلەپچىقىرىش قاتارلىق جەھەتلەردە بىرقەدەر زور نەتىجىلەر قولغا كەلتۈرۈلدى. بۇنىڭدىن كېيىن تۆت ئاساسىي پرىنسىپتا داۋاملىق چىڭ تۇرۇش، بۇرۇنچە ئىرىكلىككە ئېرىشىش قارشى تۇرۇش كېرەك. يىغىندا ناھىيىلىك خەلق قۇرۇلتىيىنىڭ مۇدىرى، مۇئاۋىن مۇدىرلىرى، دائىمىي كومىتېت ئەزالىرى، ھاكىم، مۇئاۋىن ھاكىملار، سوت، تەپتىش مەھكىمىلىرىنىڭ باشلىقلىرى سايلاپ چىقىلدى.

شايار ناھىيىلىك 9 - نۆۋەتلىك خەلق قۇرۇلتىيىنىڭ 2 - قېتىملىق يىغىنى 1987 - يىل 12 - ئاينىڭ 16 - 17 - كۈنلىرى ئېچىلدى، يىغىنغا 157 رەسمىي ۋەكىل قاتناشتى، يىغىندا شايار ناھىيىسىدىن ئاپتونوم رايونلۇق 7 - نۆۋەتلىك خەلق قۇرۇلتىيىغا قاتنىشىدىغان ۋەكىللەر سايلاپ چىقىلدى. قۇرۇلتايدا رەخىستۇلا ھىدايەت، مايمۇنەم ئىسىم، ئەخمەت قاسىملار ئاپتونوم رايونلۇق 7 - نۆۋەتلىك خەلق قۇرۇلتىيىنىڭ ۋەكىلى بولۇپ سايلاندى.

شايار ناھىيىلىك 9 - نۆۋەتلىك خەلق قۇرۇلتىيىنىڭ 3 - قېتىملىق يىغىنى 1988 - يىل 5 - ئاينىڭ 11 - 12 - كۈنلىرى ئېچىلدى، يىغىنغا 156 رەسمىي ۋەكىل قاتناشتى، 87 ۋەكىل سىرتتىن قاتناشتى. يىغىندا مەملىكەتلىك خەلق قۇرۇلتىيىنىڭ ۋەكىلى مەريەمخان ياقۇپ مەملىكەتلىك 7 - نۆۋەتلىك خەلق قۇرۇلتىيىنىڭ روھىنى يەتكۈزدى، ناھىيىلىك ھۆكۈمەتنىڭ خىزمەت دوكلاتى، مالىيە خام چۈتى، نەق چۈتى دوكلاتى، خەلق قۇرۇلتىيى دائىمىي كومىتېتىنىڭ خىزمەت دوكلاتى، سوت، تەپتىش مەھكىمىلىرىنىڭ خىزمەت دوكلاتىلىرى ئاڭلاپ ئۆتۈلدى ھەمدە قاراپ چىقىپ ماقۇللاندى، مۇھەممەت نىياز پازىل ناھىيىلىك خەلق قۇرۇلتىيى دائىمىي كومىتېتىنىڭ مۇئاۋىن مۇدىرلىقىغا تولۇقلاپ سايلاندى.

شايار ناھىيىلىك 9 - نۆۋەتلىك خەلق قۇرۇلتىيىنىڭ 4 - قېتىملىق يىغىنى 1989 - يىل 3 - ئاينىڭ 11 - كۈنىدىن 13 - كۈنىگىچە ئېچىلدى، يىغىنغا 157 رەسمىي ۋەكىل قاتناشتى، 68 ۋەكىل سىرتتىن قاتناشتى، يىغىندا ناھىيىلىك ھۆكۈمەتنىڭ خىزمەت دوكلاتى، سوت، تەپتىش مەھكىمىلىرىنىڭ، خەلق قۇرۇلتىيى دائىمىي كومىتېتىنىڭ خىزمەت دوكلاتىلىرى ئاڭلاپ ئۆتۈلدى ۋە قاراپ چىقىلدى ھەمدە مۇناسىپ قارارلار چىقىرىلدى، يىغىندا يېڭى بىر يىلدا بىر قولىدا ئىقتىسادىي قۇرۇلۇشنى ۋە ئىسلاھات ئېچىۋېتىشنى تۇتۇش، يەنە بىر قولىدا سىياسىي ئىدىيىۋى خىزمەتنى تۇتۇش كېرەكلىكى تەلپ قىلىندى.

شايار ناھىيىلىك 10 - نۆۋەتلىك خەلق قۇرۇلتىيىنىڭ 1 - قېتىملىق يىغىنى 1990 - يىل 3 - ئاينىڭ

10 - كۈندىن 15 - كۈنگىچە ئېچىلدى، يىغىنىغا 170 رەسمىي ۋەكىل قاتناشتى، 81 ۋەكىل سىرتتىن قاتناشتى، 13 ۋەكىل ئالاھىدە تەكلىپ بىلەن قاتناشتى. يىغىندا ناھىيىلىك ھۆكۈمەتنىڭ خىزمەت دوكلاتى، 1989 - يىللىق خەلق ئىگىلىكى پىلانىنىڭ ئىجرا قىلىنىش ئەھۋالى ۋە 1990 - يىللىق خەلق ئىگىلىكى تەرەققىياتى پىلانى ھەققىدىكى دوكلات، مالىيە خام چۈتى، نەق چۈتى دوكلاتى، خەلق قۇرۇلتىيى دائىمىي كومىتېتى خىزمەت دوكلاتى، سوت، تەپتىش مەھكىمىلىرىنىڭ خىزمەت دوكلاتلىرى، تەكلىپ لايىھىلىرىنى بىر تەرەپ قىلىش دوكلاتى قاراپ چىقىپ ماقۇللاندى. مۇقىملىقنى مەركەز قىلىپ شايار ناھىيىسىنىڭ ئىقتىسادىنىڭ سىجىل تەرەققىياتىنى ئىلگىرى سۈرۈش ئوتتۇرىغا قويۇلدى. قۇرۇلتايدا ناھىيىلىك خەلق قۇرۇلتىيى دائىمىي كومىتېت ئەزالىرى، مۇئاۋىن مۇدىرلىرى، ئەزالىرى، ھاكىم، مۇئاۋىن ھاكىملار، سوت مەھكىمىسى، تەپتىش مەھكىمىسىنىڭ باشلىقى سايلاپ چىقىلدى.

شايار ناھىيىلىك 10 - نۆۋەتلىك خەلق قۇرۇلتىيىنىڭ 2 - قېتىملىق يىغىنى 1991 - يىل 2 - ئاينىڭ 23 - كۈنىدىن 25 - كۈنگىچە ئېچىلدى، يىغىنىغا 139 رەسمىي ۋەكىل قاتناشتى، 69 ۋەكىل سىرتتىن قاتناشتى. يىغىندا ناھىيىلىك ھۆكۈمەتنىڭ خىزمەت دوكلاتى، خەلق قۇرۇلتىيى دائىمىي كومىتېتىنىڭ خىزمەت دوكلاتى، خەلق ئىگىلىكى تەرەققىياتىنىڭ 10 يىللىق پىلانى ۋە 8 - بەش يىللىق پىلان ھەققىدىكى دوكلات ئاڭلاپ ئۆتۈلدى ۋە قاراپ چىقىلدى. يىغىندا ياكى لەنپەك، ئېزىز ناۋات، چىياڭ شۇلىن قاتارلىق 3 كىشى 10 - نۆۋەتلىك خەلق قۇرۇلتىيى دائىمىي كومىتېتىنىڭ ئەزالىقىغا تولۇقلاپ سايلاندى.

شايار ناھىيىلىك 10 - نۆۋەتلىك خەلق قۇرۇلتىيىنىڭ 3 - قېتىملىق يىغىنى 1992 - يىل 3 - ئاينىڭ 3 - كۈنىدىن 5 - كۈنگىچە ئېچىلدى، يىغىنىغا 109 رەسمىي ۋەكىل قاتناشتى، 55 ۋەكىل سىرتتىن قاتناشتى. يىغىندا ناھىيىلىك ھۆكۈمەتنىڭ خىزمەت دوكلاتى، خەلق قۇرۇلتىيى دائىمىي كومىتېتىنىڭ خىزمەت دوكلاتى، مالىيە خام چۈتى، نەق چۈتى دوكلاتى، خەلق ئىگىلىكى پىلانىنىڭ ئىجرا قىلىنىش ئەھۋالى ھەققىدىكى دوكلات ئاڭلاپ ئۆتۈلدى ھەمدە ماقۇللاندى. يىغىن ناھىيىدىكى ھەر مىللەت خەلقىنىڭ جاپالىق ئىگىلىك تىكلەش روھىنى داۋاملىق جارى قىلدۇرۇپ، شايار ناھىيىسىنىڭ ئىقتىسادىي قۇرۇلۇشىدا 3 - قېتىملىق سەكرەپ ئىلگىرىلەشنى ئىشقا ئاشۇرۇش ئۈچۈن تىرىششقا چاقىردى.

شايار ناھىيىلىك 10 - نۆۋەتلىك خەلق قۇرۇلتىيىنىڭ 4 - قېتىملىق يىغىنى 1992 - يىل 8 - ئاينىڭ 6 - كۈنى ئېچىلدى، يىغىنىغا 133 رەسمىي ۋەكىل قاتناشتى، 26 ۋەكىل سىرتتىن قاتناشتى. بۇ قېتىمقى يىغىننىڭ ئاساسلىق ۋەزىپىسى شايار ناھىيىسىنىڭ 1992 - يىللىق مالىيە خام چۈتى، نەق چۈتى ۋە ئالدىنقى يېرىم يىللىق مالىيە خام چۈتى، نەق چۈتىنىڭ ئىجرا قىلىنىش ئەھۋالىغا دائىر دوكلاتلارنى قاراپ چىقىش، تەستىقلاشتىن ئىبارەت بولدى.

شايار ناھىيىلىك 10 - نۆۋەتلىك خەلق قۇرۇلتىيىنىڭ 5 - قېتىملىق يىغىنى 1992 - يىل 11 - ئاينىڭ 25 - كۈنى ئېچىلدى، يىغىنىغا 127 رەسمىي ۋەكىل قاتناشتى، يىغىننىڭ ئاساسىي ۋەزىپىسى ئاپتونوم رايونلۇق 8 - نۆۋەتلىك خەلق قۇرۇلتىيىغا قاتنىشىدىغان ۋەكىل سايلاشتىن ئىبارەت بولدى. يىغىندا مىجىت مۇمىن، مەخمۇت قۇربانلار ئاپتونوم رايونلۇق 8 - نۆۋەتلىك خەلق قۇرۇلتىيىنىڭ ۋەكىلى بولۇپ سايلاندى.

شايار ناھىيىلىك 11 - نۆۋەتلىك خەلق قۇرۇلتىيىنىڭ 1 - قېتىملىق يىغىنى 1993 - يىل 2 - ئاينىڭ 14 - كۈنىدىن 16 - كۈنگىچە ئېچىلدى، يىغىنىغا 171 رەسمىي ۋەكىل قاتناشتى، 72 ۋەكىل سىرتتىن قاتناشتى. يىغىندا ناھىيىلىك ھۆكۈمەتنىڭ خىزمەت دوكلاتى، خەلق قۇرۇلتىيى دائىمىي كومىتېتىنىڭ خىزمەت دوكلاتى، خەلق ئىگىلىكى پىلانىنىڭ ئىجرا قىلىنىش ئەھۋالىغا دائىر دوكلات ۋە ناھىيە، يېزىنىڭ نۆۋەت ئالماشتۇرۇش، سايلام ئۆتكۈزۈش ھەققىدىكى خىزمەت دوكلاتلىرى ئاڭلاپ ئۆتۈلدى ھەمدە قاراپ چىقىپ

ماقۇللاندى. يىغىندا پارتىيىنىڭ ئاساسىي لۇشىيەندە چىڭ تۇرۇپ، سوتسىيالىستىك بازار ئىگىلىكى تۈزۈلمىسىنى بەرپا قىلىشنى نىشان قىلىپ، ئىسلاھاتنى ئومۇميۈزلۈك ئىلگىرى سۈرۈپ، شايار ناھىيىسىنىڭ ئىقتىسادىنى تېز سۈرئەتتە راۋاجلاندۇرۇش قاتارلىقلار تەلەپ قىلىندى. ناھىيىلىك خەلق قۇرۇلتىيى دائىمىي كومىتېتىنىڭ مۇدىرى، مۇئاۋىن مۇدىرلىرى، ئەزالىرى، ھۆكۈمەتنىڭ ھاكىم، مۇئاۋىن ھاكىملىرى، سوت مەھكىمىسى، تەپتىش مەھكىمىسىنىڭ رەھبەرلىرى سايلاپ چىقىلدى. خەيرىنىسا ئىمىن ئاپتونوم رايونلۇق 8-نۆۋەتلىك خەلق قۇرۇلتىيىنىڭ ۋەكىللىكىگە كۆپەيتىپ سايلاندى.

### § 3. خەلق قۇرۇلتىيى دائىمىي كومىتېتى

شايار ناھىيىلىك 1 - نۆۋەتلىك خەلق قۇرۇلتىيىدىن 6 - نۆۋەتلىكىگە بولغان خەلق قۇرۇلتىيىدا ھېچقانداق دائىملىق ئاپپارات تەسىس قىلىنمىدى، قۇرۇلتاي يېپىق مەزگىلدىكى كۈندىلىك خىزمەتلەرنى ناھىيىلىك خەلق كومىتېتى ۋاكالىتىن بېجىرىپ كەلدى.

1981 - يىل 12 - ئايدا شايار ناھىيىلىك 7 - نۆۋەتلىك خەلق قۇرۇلتىيىنىڭ 1 - قېتىملىق يىغىنى «جۇڭخۇا خەلق جۇمھۇرىيىتىنىڭ ئاساسىي قانۇنى» ۋە «ھەر دەرىجىلىك خەلق قۇرۇلتىيى دائىمىي كومىتېتلىرىنىڭ تەشكىلى قانۇنى» دىكى بەلگىلىمىگە ئاساسەن، خەلق قۇرۇلتىيى دائىمىي كومىتېتىنىڭ ئاپپاراتلىرى تەسىس قىلىنىشقا باشلىدى، ناھىيىلىك خەلق قۇرۇلتىيى دائىمىي كومىتېتى سايلام ئارقىلىق ۋۇجۇتقا كەلتۈرۈلدى. ئىمىن ئىدىرىس تۇنجى بولۇپ دائىمىي كومىتېتىنىڭ مۇدىرى، ھىمىت مۆمىن، خۇا لېي، ھۆرەم سايىتلار مۇئاۋىن مۇدىر بولدى.

1984 - يىل 8 - ئايدا ناھىيىلىك خەلق قۇرۇلتىيى دائىمىي كومىتېتىدا ئىشخانا تەسىس قىلىندى، ئىشخانىغا بىر مۇدىر، بىر مۇئاۋىن مۇدىر قويۇلدى. 1986 - يىل 6 - ئايدا دېھقانچىلىق، چارۋىچىلىق بۆلۈمى، مەدەنىيەت - مائارىپ - سەھىيە بۆلۈمى، سىياسىي قانۇن بۆلۈمى، مالىيە - ئىقتىساد بۆلۈمى كۆپەيتىپ تەسىس قىلىندى. 1989 - يىل 2 - ئايدا يۇقىرىدىكى ئاپپاراتلار قانۇنچىلىق خىزمىتى كومىتېتى، مائارىپ - پەن - تېخنىكا - مەدەنىيەت - سەھىيە خىزمىتى كومىتېتى، مالىيە - ئىقتىساد خىزمىتى كومىتېتى ۋەكىللەر بىلەن ئالاقىلىشىش - كادىرلار ئىشلىرى خىزمىتى كومىتېتىغا ئۆزگەرتىلىپ، شتاتى 25 بولۇپ، ئەمەلىي ئىشچى - خىزمەتچىسى 21 بولدى. 1993 - يىلى ناھىيىلىك خەلق قۇرۇلتىيى دائىمىي كومىتېتىغا بىر مۇدىر، 4 مۇئاۋىن مۇدىر قويۇلدى، ئەمەلىي ئىشلەۋاتقان كادىر، ئىشچى - خىزمەتچى 23.

خەلق قۇرۇلتىيى دائىمىي كومىتېتى ۋەزىپە ئۆتەۋاتقان مەزگىلدە نۆۋەندىكىدەك ۋەزىپىلەرنى ئۆتتى: ناھىيىلىك خەلق قۇرۇلتىيىنىڭ سايلىمىغا رىياسەتچىلىك قىلدى، يەرلىك قانۇن - نىزاملارنى تۈزدى ۋە تارقاتتى، پۈتۈن ناھىيىدىكى تۈرلۈك چوڭ - چوڭ سىياسەت تەدبىرلەرنى مۇزاكىرە قىلدى ۋە بېكىتتى، خەلق ئىگىلىكى تەرەققىياتى پىلانى ۋە مالىيە غام چۈتى، نەق چۈتىنى بېكىتتى، ھۆكۈمەت، سوت مەھكىمىسى، تەپتىش مەھكىمىسىنىڭ خىزمىتىگە نازارەتچىلىك قىلدى، ناھىيىلىك سوت مەھكىمىسىنىڭ مۇئاۋىن باشلىقلىرى، ناھىيىلىك تەپتىش مەھكىمىسىنىڭ مۇئاۋىن باشلىقلىرىنى ۋەزىپىگە تەيىنلىدى ۋە ۋەزىپىدىن قالدۇردى، ئاپتونوم رايونلۇق خەلق قۇرۇلتىيىغا قاتنىشىدىغان ۋەكىللەرنى ئەمەلدىن قالدۇرۇش ۋە تولۇقلاپ سايلاش قاتارلىق ئىشلارنى قارار قىلدى.

شايار ناھىيىلىك خەلق قۇرۇلتىيى دائىمىي كومىتېتىغا 1981 - يىلدىن  
1993 - يىلغىچە مۇدىر ۋە مۇئاۋىن مۇدىر بولغانلار

جەدۋەل: 12 — 1

| ۋەزىپىسى         | ئىسمى - فامىلىسى  | جىنسى | مىللىتى | يۇرتى                            | ۋەزىپە ئۆتىگەن ۋاقتى |
|------------------|-------------------|-------|---------|----------------------------------|----------------------|
| ۋەزىپىسى         | ئىمىن ئىدىرىس     | ئەر   | ئۇيغۇر  | شايار ناھىيىسى                   | 1981.12 — 1984.8     |
|                  | كامال سىيىت       | ئەر   | ئۇيغۇر  | شايار ناھىيىسى                   | 1984.8 — 1986.7      |
|                  | ئابلا نەجمىدىن    | ئەر   | ئۇيغۇر  | شايار ناھىيىسى                   | 1986.7 — 1987.6      |
|                  | ھىمىت رېھىم       | ئەر   | ئۇيغۇر  | شايار ناھىيىسى                   | 1987.6 — 1993.2      |
|                  | مىجىت مۆمىن       | ئەر   | ئۇيغۇر  | شايار ناھىيىسى                   | 1993.2 —             |
| مۇئاۋىن مۇدىرلار | ھىمىت مۆمىن       | ئەر   | ئۇيغۇر  | شايار ناھىيىسى                   | 1981.12 — 1984.8     |
|                  | ھۆرەم سايىت       | ئايال | ئۇيغۇر  | ئاقسۇ                            | 1981.12 — 1984.8     |
|                  | خۇا لېي           | ئەر   | خەنزۇ   | جېجياڭ ئۆلكىسى لىڭخەي شەھىرى     | 1981.12 — 1987.6     |
|                  | ئابدۇھېلىم رۇستەم | ئەر   | ئۇيغۇر  | شايار ناھىيىسى                   | 1983.3 — 1987.6      |
|                  | ئەمەت ئاللايوپ    | ئەر   | ئۇيغۇر  | قەشقەر كونا شەھەر ناھىيىسى       | 1984.8 — 1993.2      |
|                  | لى دېخۇا          | ئەر   | خەنزۇ   | گەنسۇ ئۆلكىسى لەنجۇ شەھىرى       | 1987.6 — 1990.8      |
|                  | ياسىت مىجىت       | ئەر   | ئۇيغۇر  | شايار ناھىيىسى                   | 1987.6 — 1993.2      |
|                  | ليۇ كالاڭ         | ئەر   | خەنزۇ   | شەنشى ئۆلكىسى ۋۇگۇڭ              | 1986.7 —             |
|                  | شېن كېچىڭ         | ئەر   | خەنزۇ   | تيەنجىن شەھىرى                   | 1987.6 — 1993.2      |
|                  | مەمەت نىياز پازىل | ئەر   | ئۇيغۇر  | شايار ناھىيىسى                   | 1988.5 — 1993.2      |
|                  | ۋاڭ باۋخۇ         | ئەر   | خەنزۇ   | خېبېي ئۆلكىسى شۇەنخۇا            | 1990.3 —             |
|                  | ساتادەت قايم      | ئايال | ئۇيغۇر  | شايار ناھىيىسى                   | 1993.2 —             |
|                  | پاڭ داچاڭ         | ئەر   | خەنزۇ   | جياڭسۇ ئۆلكىسى گۇەن يۈن ناھىيىسى | 1993.2 —             |
|                  | مۇھەممەت باتۇر    | ئەر   | ئۇيغۇر  | شايار ناھىيىسى                   | 1993.2 —             |

## 1. دائىمىي كومىتېت يىغىنلىرى

ناھىيىلىك خەلق قۇرۇلتىيى دائىمىي كومىتېتى يىغىنى پرىنسىپ جەھەتتە ھەر 2 ئايدا بىر قېتىم ئېچىلدى، 1981 - يىل 12 - ئاينىڭ 30 - كۈنى 7 - نۆۋەتلىك خەلق قۇرۇلتىيى دائىمىي كومىتېتىنىڭ 1 - قېتىملىق يىغىنى ئېچىلغاندىن باشلاپ 1993 - يىل 12 - ئاينىڭ 23 - كۈنى 11 - نۆۋەتلىك خەلق قۇرۇلتىيى دائىمىي كومىتېتىنىڭ 10 - قېتىملىق يىغىنى ئېچىلغانغا قەدەر جەمئىي 76 قېتىم دائىمىي كومىتېت يىغىنى ئېچىلدى، بۇ يىغىنلاردا خەلق قۇرۇلتىيى دائىمىي كومىتېتىنىڭ تارماقلىرى، ھۆكۈمەتنىڭ



تارماقلىرى، سوت مەھكىمىسى، تەپتىش مەھكىمىسىنىڭ دوكلاتلىرى بولۇپ 213 دوكلات ئاڭلاپ ئۇنۇلدى ۋە قاراپ چىقىلدى، 66 قارار چىقىرىلدى. ناھىيىلىك خەلق قۇرۇلتىيى دائىمىي كومىتېتىنىڭ خىزمىتىنى قېلىپلاشتۇرۇش ئۈچۈن 8 - نۆۋەتلىك خەلق قۇرۇلتىيى دائىمىي كومىتېتى ۋە ئۇنىڭدىن كېيىنكى ھەر نۆۋەتلىك خەلق قۇرۇلتىيى دائىمىي كومىتېتىنىڭ يىغىنلىرىدا 11 يەرلىك قانۇن - بەلگىلىمە تۈزۈپ چىقىلدى.

## 2. كۆزدىن كەچۈرۈش خىزمىتى

كۆزدىن كەچۈرۈش، تەكشۈرۈش ناھىيىلىك خەلق قۇرۇلتىيى دائىمىي كومىتېتىنىڭ «بىر ھۆكۈمەت، ئىككى مەھكىمە» نىڭ خىزمىتىگە قارىتا قانۇنى ۋە خىزمەتلەرنى نازارەت قىلىشنىڭ ئاساسلىق شەكلى. ناھىيىلىك خەلق قۇرۇلتىيى دائىمىي كومىتېتى قۇرۇلغان 11 يىلدىن بۇيان، ھەر يىلى خىزمەتلەرنى كۆزدىن كەچۈرۈش پۈتۈن يىللىق خىزمەت پىلانىغا كىرگۈزۈلدى، «مەخسۇس كۆزدىن كەچۈرۈش، تەكشۈرۈش»، «نۇقتىلىق كۆزدىن كەچۈرۈش، تەكشۈرۈش»، «يىغىندىدىن ئىلگىرى ۋە كېيىن كۆزدىن كەچۈرۈش ۋە تەكشۈرۈش» قاتارلىق شەكىللەر قوللىنىلدى، ناھىيىدىكى يېزا، چارۋىچىلىق رايونلىرىدا، ناھىيىگە بىۋاسىتە قاراشلىق ئورگانلاردا 328 تۈر بويىچە 218 قېتىم كۆزدىن كەچۈرۈش ۋە تەكشۈرۈش ئېلىپ بېرىلدى. بۇنىڭغا 2172 ئادەم (قېتىم) قاتناشتى، 204 پارچە تەكشۈرۈش ماتېرىيالى يېزىپ چىقىلدى. ناھىيىلىك خەلق قۇرۇلتىيى دائىمىي كومىتېتىنىڭ كۆزدىن كەچۈرگەن مۇھىم خىزمەتلىرى:

(1) 1988 - يىل 9 - ئايدا 7 - بەش يىللىق پىلان مەزگىلىدىكى نۇقتىلىق قۇرۇلۇش تۈرى — ئۆگەن دەرياسى ئېقىنىنى ئۆزگەرتىش قۇرۇلۇشى، باش غول زەپكەشنىڭ لاتىقىسىنى تازىلاش قۇرۇلۇشى كۆزدىن كەچۈرۈلدى.

(2) 1993 - يىل 5 - ئايدا دېھقانلارنىڭ سېلىقى ھەددىدىن زىيادە ئېغىر بولغان يېزا، كەنتلەر تەكشۈرۈلدى.

(3) 1993 - يىل 7 - ئايدا ناھىيە بويىچە خەلق قۇرۇلتىيى ۋەكىللىرىنىڭ پائالىيەت خىراجىتىنى ئىشلىتىش ئەھۋالى تەكشۈرۈلدى.

(4) 1993 - يىل 7 - ئايدا ج خ، تەپتىش، سوت ئورۇنلىرىدا قانۇننىڭ ئىجرا قىلىنىش ئەھۋالى كۆزدىن كەچۈرۈلدى.

(5) 1993 - يىل 7 - ئايدا ناھىيە بازىرىدىكى كىچىك رايونلارنى پىلانلاش ئەھۋالى كۆزدىن كەچۈرۈلدى.

(6) 1993 - يىل 7 - ئايدا 9 يىللىق مەجبۇرىيەت مائارىپى ئەھۋالى كۆزدىن كەچۈرۈلدى.

## 3. تەكلىپ لايىھىلىرىنى بېجىرىش ئەھۋالى

ۋەكىللەرنىڭ تەكلىپ لايىھىلىرىنى ئەستايىدىل بېجىرىش — ھوقۇقلۇق ئورگاننىڭ فۇنكسىيىسىنى تولۇق جارى قىلدۇرۇش، خەلق ئاممىسى بىلەن زىچ ئالاقە باغلاشنىكى مۇھىم بىر تەرەپ، ھەر نۆۋەتلىك خەلق قۇرۇلتىيى دائىمىي كومىتېتى بۇ خىزمەتكە ئالاھىدە ئەھمىيەت بەردى، ۋەكىللەرنىڭ تەكلىپ لايىھىلىرىنى يىغىن قارالمىسىغا كىرگۈزدى ھەمدە تەكلىپ لايىھە تەكشۈرۈش كومىتېتى تەسىس قىلدى. ھەر قېتىم تەكلىپ لايىھىلەر تاپشۇرۇۋېلىنغاندىن كېيىن، تەكلىپ لايىھە تەكشۈرۈش كومىتېتى تەكلىپ لايىھىنى تۈرگۈزۈپ، تۈرگە ئايرىپ رەتلىدى ھەمدە قۇرۇلتايغا تەكلىپ لايىھىنى تەكشۈرۈش ئەھۋالى ھەققىدە دوكلات بەردى. قۇرۇلتاي ئاياغلاشقاندىن كېيىن ناھىيىلىك خەلق قۇرۇلتىيى دائىمىي كومىتېتى ۋەكىللەرنىڭ تەكلىپ لايىھە، تەكلىپ، تەقدىم ۋە پىكىرلىرىنى ئۆز ۋاقتىدا تەرجىمە قىلىپ باستۇرۇپ، ئالاقىدار ئورۇنلارنىڭ بېجىرىشىگە ئەۋەتىپ بەردى. ئىلگىرىكى ھەر نۆۋەتلىك خەلق قۇرۇلتايلارىدا جەمئىي 1669 پارچە تەكلىپ لايىھە تاپشۇرۇۋېلىندى، تەكشۈرۈپ تۈرگۈزۈلگىنى 285 پارچە بولۇپ، بىرمۇ بىر ئەمەلىيلەشتۈرۈشكە يوللاندى.



#### 4. ۋەكىللەر ۋە سايلىغۇچىلار بىلەن ئالاقە باغلاش

ناھىيىلىك خەلق قۇرۇلتىيى دائىمىي كومىتېتى خەلق ۋەكىللىرى ۋە خەلق ئاممىسى بىلەن ئالاقە باغلاش خىزمىتىگە ئىزچىل ئەھمىيەت بېرىپ كەلدى، «خەلق قۇرۇلتىيى دائىمىي كومىتېتىنىڭ خەلق ئاممىسى بىلەن بولغان ئالاقىسىنى كۈچەيتىش ھەققىدىكى بەلگىلىمە»، «ناھىيىلىك خەلق قۇرۇلتىيى دائىمىي كومىتېتىنىڭ خەلق ۋەكىللىرى ۋە سايلىغۇچىلار بىلەن ئالاقە باغلاشقا دائىر ۋاقىتلىق چارىسى» ۋە «ناھىيە، يېزا (بازار) دىكى ئىلغار خەلق ۋەكىللىرى باھالاپ سايلاش چارىسى» نى بېكىتتى. بىر مۇئاۋىن مۇدىر خەلق ۋەكىللىرى ۋە سايلىغۇچىلار بىلەن ئالاقە باغلاش خىزمىتىگە مەسئۇل بولدى. ناھىيە بويىچە 841 ھەر دەرىجىلىك ۋەكىل 136 گۇرۇپپىغا ئايرىلدى. ۋەكىللەر گۇرۇپپىسىنىڭ ئالاقىلىشىش يىغىنى ئايدا بىر قېتىم ئېچىلدى، ۋەكىللەر گۇرۇپپىا باشلىقلىرىنىڭ ئالاقىلىشىش يىغىنى ھەر 2 ئايدا بىر قېتىم ئېچىلدى. ھەر نۆۋەتلىك خەلق قۇرۇلتىيى دائىمىي كومىتېتى يىغىنىغا سىستېمىلار بويىچە خەلق ۋەكىللىرىنى سىرتتىن قاتناشتۇرۇشتا چىڭ تۇرۇلدى، جەمئىي 160 ۋەكىل خەلق قۇرۇلتىيى دائىمىي كومىتېتىنىڭ يىغىنىغا سىرتتىن قاتناشتى.

ھەر دەرىجىلىك خەلق ۋەكىللىرى نەمۇنىلىك باشلامچىلىق رولىنى تولۇق جارى قىلدۇرۇپ، ئاممىنىڭ ئىسلاھات - ئېچىۋېتىشتا چىڭ تۇرۇپ، ئورتاق بېيىش يولىغا مېڭىشقا يېتەكچىلىك قىلدى. مەسىلەن: گۈلباغ يېزىسى ئاق كەنتىدىكى خەلق ۋەكىللىرى گۇرۇپپىسىنىڭ باشلىقى ئابلىتىپ نىياز 1990 - يىلدىن بۇيان 6 ۋەكىلنى تەشكىللەپ بىر قىسىم نامرات ئائىلىلەرگە 1120 كىلوگرام ئاشلىق، 15 كىلوگرام ياغ، 705 يۈەن نەق پۇل ياردەم قىلدى. 56 مو تېرىلغۇ يېرىنى ھەيدىتىپ بېرىپ، ئۇلارنى نامراتلىقتىن قۇتۇلۇپ بالدۇرراق بېيىش ئىمكانىيىتىگە ئىگە قىلدى. 1991 - يىلدىن 1993 - يىلغىچە جەمئىي 328 ئىلغار خەلق ۋەكىلى، 87 ئىلغار ۋەكىل گۇرۇپپىسى، 8 ئىلغار خەلق قۇرۇلتىيى ھەيئەت رىياسىتى سايلاپ چىقىلدى. 1990 - يىلى شايار ناھىيىسى ئاقسۇ ۋىلايىتى تەرىپىدىن خەلق ۋەكىللىرى خىزمىتىدىكى ئىلغار ناھىيە بولۇپ باھالاندى. گۈلباغ يېزىلىق خەلق قۇرۇلتىيى ھەيئەت رىياسىتى ئاقسۇ ۋىلايىتى تەرىپىدىن ئىلغار يېزا (بازار) لىق خەلق قۇرۇلتىيى ھەيئەت رىياسىتى بولۇپ باھالاندى.

ناھىيىلىك خەلق قۇرۇلتىيى دائىمىي كومىتېتىدا 1987 - يىلى ئەرزىيەت ئىشخانىسى تەسىس قىلىندى، خەلق قۇرۇلتىيى دائىمىي كومىتېتىنىڭ مۇدىرى ھال - ئەھۋال ئېيتىپ كەلگەنلەرنى قوبۇل قىلىدىغان كۈن بېكىتىلدى. بىرنەچچە يىلدىن بۇيان ھال - ئەھۋال ئېيتىپ كەلگەن 300 نەچچە ئادەم ۋە خەت - چەك قوبۇل قىلىندى، بۇنىڭ ئىچىدە مۇدىر، مۇئاۋىن مۇدىرلار بىۋاسىتە قوبۇل قىلغىنى ۋە بىر تەرەپ قىلغىنى 100 نەچچە پارچە (قېتىم) غا يەتتى، بۇلار تولۇق بىر تەرەپ قىلىشقا تاپشۇرۇپ بېرىلدى.

#### 5. يېزا (بازار) لىق خەلق قۇرۇلتىيى ھەيئەت رىياسىتى

1987 - يىل 5 - ئايدىن باشلاپ يېزا (بازار) لىق خەلق قۇرۇلتىيىنىڭ دائىمىي ئاپپاراتى بولغان يېزا (بازار) لىق خەلق قۇرۇلتىيى ھەيئەت رىياسىتى تەسىس قىلىندى. ھەيئەت رىياسىتى 5 تىن 7 گىچە كىشىدىن تەركىب تاپقان بولۇپ، دائىمىي ئىشلارغا مەسئۇل رەئىس ھەيئەت رىياسىتى ئەزالىرى ئارىسىدىن سايلاپ چىقىلدى. 1993 - يىلى ناھىيە بويىچە يېزا (بازار) لىق ھەيئەت رىياسىتىنىڭ دائىمىي ئىشلارغا مەسئۇل رەئىسىدىن 8 ى (بۇنىڭ ئىچىدە مەخسۇس ۋەزىپىدىكىسى 6، قوشۇمچە ۋەزىپىدىكىسى 2)، مەخسۇس ۋەزىپىدىكى مۇئاۋىن رەئىستىن 4 ى بار بولدى.

يېزا (بازار) لىق خەلق قۇرۇلتىيى ھەيئەت رىياسىتىنىڭ ۋەزىپىسى:

(1) شۇ نۆۋەتلىك خەلق قۇرۇلتىيى يىغىنىغا رىياسەتچىلىك قىلىش، كېيىنكى قېتىملىق شۇ دەرىجىلىك خەلق قۇرۇلتىيىنى ئېچىشقا مەسئۇل بولۇش.

- (2) يىغىن يېپىق مەزگىلدە ھەيئەت رىياسىتى ئېھتىياجىغا قاراپ قەرەلىمىز يىغىن ئېچىش.
- (3) شۇ دەرىجىلىك خەلق قۇرۇلتىيى ۋە يۇقىرى دەرىجىلىك خەلق قۇرۇلتىيى ۋە ئۇلارنىڭ دائىمىي كومىتېتلىرىنىڭ قارار، بەلگىلىمىلىرىنى تەشۋىق قىلىش ھەمدە ئۇنىڭ ئىزچىل ئىجرا قىلىنىشىغا ھەيدەكچىلىك قىلىش ۋە ئۇنى تەكشۈرۈش.
- (4) تەكلىپ لايىھىلەرنى بېجىرىش، ئالاقىدار تارماقلارنىڭ ۋەكىللەرنىڭ تەكلىپ لايىھىلىرىنى بېجىرىشىگە ھەيدەكچىلىك قىلىش.
- (5) ۋەكىللەرنى تولۇقلاپ سايلاش خىزمىتىنى بېجىرىش.
- (6) سايلىغۇچىلارنى زىيارەت قىلىش، سايلىغۇچىلارنىڭ پىكىرىنى ئاڭلاش ۋە ئىنكاس قىلىش.
- (7) شۇ دەرىجىلىك خەلق قۇرۇلتىيى ۋە ئالدىنقى بىر دەرىجىلىك خەلق قۇرۇلتىيى ۋە ئۇنىڭ دائىمىي كومىتېتلىرى بېجىرىشنى ھاۋالە قىلغان ئىشلارنى بېجىرىش.
- 1993 - يىلغا قەدەر 7 يېزا، بىر بازارلىق خەلق قۇرۇلتىيى ھەيئەت رىياسىتىدە جەمئىي 30 قېتىم يىغىن ئېچىلدى، 59 قېتىم ھۆكۈمەت خىزمىتىدىن دوكلات ئاڭلاپ ئۆتۈلدى ۋە قاراپ چىقىلدى، 11 قارار ۋە بېكىتمە چىقىرىلدى، ۋەكىللەرنىڭ 146 پارچە تەكلىپ لايىھىسى تاپشۇرۇۋېلىندى، 59 ى تەكلىپ لايىھە تۇرغۇزۇلۇپ ئالاقىدار تارماقلارنىڭ بېجىرىشىگە تاپشۇرۇپ بېرىلدى.

#### § 4 . سايلام

- 1953 - يىلى 9 - ئايدىن 1993 - يىلغىچە شايار ناھىيىسىدە جەمئىي 11 قېتىم سايلام ئېلىپ بېرىلدى.
- سايلام خىزمىتى ئادەتتە پىلان تۈزۈش، كادىرلارنى تەربىيەلەش، سايلام رايونىنى ئايرىش، تەشۋىق - تەربىيىنى قانات يايدۇرۇش، سايلىغۇچىلارنى تىزىملاش، ۋەكىل نامزاتى كۆرسىتىش، ناھىيە، يېزا ۋەكىللىرىنى سايلاش، قۇرۇلتاي ئېچىشتىن ئىبارەت 5 باسقۇچقا بۆلۈپ ئېلىپ بېرىلدى.
- 1953 - يىلى 1 - قېتىملىق ئومۇمىي سايلام ئېلىپ بېرىلغان چاغدا، ناھىيە بويىچە 224 كادىر ئاجرىتىلدى. بۇنىڭ ئىچىدە بۆلۈم دەرىجىلىكتىن يۇقىرى كادىر 26، ئاز سانلىق مىللەت كادىر 191. ناھىيە بويىچە ئومۇمىي نوپۇس 70 مىڭ 67، سايلىغۇچىلار 40 مىڭ 613، سايلامغا قاتناشقان سايلىغۇچىلار 39 مىڭ 679 بولۇپ، سايلىغۇچىلار ئومۇمىي ساننىڭ %97.7 نى ئىگىلىدى. جەمئىي 81 كىشى ناھىيىلىك خەلق قۇرۇلتىيىنىڭ ۋەكىللىكىگە سايلاپ چىقىلدى.
- 1992 - يىلى 11 - قېتىملىق سايلام ئېلىپ بېرىلدى، جەمئىي 915 كادىر ئاجرىتىلدى، بۇنىڭ ئىچىدە ناھىيە دەرىجىلىك كادىر 16، بۆلۈم دەرىجىلىك كادىر 100. ناھىيە بويىچە ئومۇمىي نوپۇس 165 مىڭ 337، 18 ياشتىن يۇقىرى سايلىغۇچىلار 94 مىڭ 11، سايلىغۇچىلارنى تىزىملاش ئارقىلىق سايلىغۇچى بولۇش شەرتىگە ماس كېلىدىغىنى 93 مىڭ 579، سايلامغا قاتناشقىنى 88 مىڭ 222، بۇ سايلىغۇچىلار ئومۇمىي ساننىڭ %93.8 نى ئىگىلىدى. روھىي كېسەللى بار 412 كىشى سايلامغا قاتناشمىدى، 20 كىشىنىڭ سايلامغا قاتنىشىش ھوقۇقى ۋاقىتنىچە توختىتىپ قويۇلدى. ناھىيە بويىچە خەلق قۇرۇلتىيى ۋەكىلى سايلام رايونىدىن 140 ى، يېزا (بازار) لىق خەلق ۋەكىلى سايلام رايونىدىن 375 ى ئايرىپ چىقىلىپ 172 ناھىيىلىك خەلق قۇرۇلتىيى ۋەكىلى سايلاپ چىقىلدى. بۇنىڭ ئىچىدە ئىشچىلار ۋەكىلى 3 بولۇپ، %1.7 نى، دېھقان - چارۋىچىلار ۋەكىلى 92 بولۇپ، %53.5 نى، كادىرلار ۋەكىلى 43 بولۇپ، %25 نى، زىيالىيلار ۋەكىلى 25 بولۇپ، %14.5 نى، قوراللىق ساقچى قىسىم ۋەكىلى بىر بولۇپ، %0.6 نى، دىنىي ساھەدىكى ۋەكىل

8 بولۇپ، %4.7 نى، ئايال ۋەكىل 37 بولۇپ، %21.5 نى، پارتىيىسىز ۋەكىل 52 بولۇپ، %30.2 نى، ئۇيغۇر ۋەكىل 139 بولۇپ، %82 نى، خەنزۇ ۋەكىل 31 بولۇپ، %16.9 نى، خۇيزۇ ۋەكىل بىر بولۇپ، %0.6 نى، باشقا ئاز سانلىق مىللەتلەر ۋەكىلى بىر بولۇپ، %0.6 نى ئىگىلىدى. يېزا (بازار) خەلق قۇرۇلتىيى ۋەكىلىدىن 662 سى سايلاپ چىقىلدى، بۇنىڭ ئىچىدە ئىشچىلار ۋەكىلى 13 بولۇپ، %2 نى، دېھقان چارۋىچىلار ۋەكىلى 358 بولۇپ، %54.08 نى، باشقا ئەمگەكچىلەر ۋەكىلى 8 بولۇپ، %1.02 نى، كادىرلار ۋەكىلى 126 بولۇپ، %19 نى، زىيالىيلار ۋەكىلى 123 بولۇپ، %18.6 نى، باشقا ۋەكىللەر (دىن ساھەسىدىكى، ۋەتەنپەرۋەر زاتلار، مۇھاجىرلارنىڭ بالا - چاقىسىمۇ شۇنىڭ ئىچىدە) 34 بولۇپ، %5.14 نى، ئايال ۋەكىل 159 بولۇپ، %24 نى، پارتىيىسىز ۋەكىل 268 بولۇپ، %40.5 نى، ئۇيغۇر ۋەكىل 578 بولۇپ، %87.3 نى، خەنزۇ ۋەكىل 75 بولۇپ، %11.33 نى، خۇيزۇ ۋەكىل 7 بولۇپ، %1.06 نى، باشقا ئاز سانلىق مىللەتلەر ۋەكىلى 2 بولۇپ، %0.3 نى ئىگىلىدى. ناھىيە، يېزىدىن ئىبارەت 2 دەرىجىلىك خەلق قۇرۇلتىيىنىڭ مىللەت نىسبىتى، قاتلام نىسبىتى كونكرېت ئەھۋال بىلەن ماسلاشتۇرۇلغان بولۇپ، پۈتۈن ناھىيە خەلقىنىڭ ئىرادىسىگە ۋەكىللىك قىلالايدىغان بولدى.

## قوشۇمچە: مىنگو دەۋرىدىكى ناھىيىلىك كېڭەش

مىنگونىڭ 35 - يىلى (1946 - يىلى) 1 - ئاينىڭ 14 - كۈنى شايار ناھىيىلىك ۋاقىتلىق كېڭەش قۇرۇلدى، ئىسمائىل سادىق كېڭەش باشلىقى، سەلىي ھاجى مۇئاۋىن كېڭەش باشلىقى، كېرەم ئىمىن ئىبراھىم پازىل، تۈرەم مىجىت، قاسىم قۇرۇتلار ناھىيىلىك كېڭەش ئەزاسى بولدى.

مىنگونىڭ 35 - يىلى (1946 - يىلى) 3 - ئاينىڭ 15 - كۈنى شايار ناھىيىلىك كېڭەش رەسمىي قۇرۇلدى، ئىسمائىل سادىق كېڭەش باشلىقى، سەلىي ھاجى مۇئاۋىن كېڭەش باشلىقى بولدى.

1950 - يىلى 3 - ئاينىڭ 23 - كۈنى ناھىيىلىك كېڭەش ئەمەلدىن قالدۇرۇلدى.

## II باب

## ھۆكۈمەت

### § 1. چىڭ سۇلالىسى دەۋرىدىكى ھاكىمىيەت ۋە مىنگو دەۋرىدىكى ھاكىمىيەت

چىڭ سۇلالىسىنىڭ چيەنلۇڭ 23 - يىلى (1758 - يىلى) چىڭ سۇلالىسى ھۆكۈمىتى شىنجاڭدا بەگلىك تۈزۈمىنى يولغا قويدى، شاياردا 3 - دەرىجىلىك ھاكىمىيەت تۈزۈمى ئورنىتىلىپ، شايار بىر مەمۇرىي رايون قىلىندى.

## چىڭ سۇلالىسى دەۋرىدە شاياردا ئۆتكەن بەگلىك

جەدۋەل: 12 — 2

| بەگ نامى      | باشقۇرىدىغان ئىشلار   | ئادەم سانى | دەرىجىسى   |
|---------------|-----------------------|------------|--|
| ھاكىمبەگ      | نازارەتچى ئامبال      | 1          | 3  |
| ئىشكىئاغا بەگ | پاردەمچى ئامبال       | 1          | 4  |
| غەزىنىچىبەگ   | يەر، ئاشلىق بېجى      | 1          | 5  |
| شاڭبەگ        | ئاشلىق سېتىۋېلىش بېجى | 1          | 5  |
| قازى بەگ      | ئەدلىيە               | 1          | 5  |
| دوگانبەگ      | پۈتۈنچىلىك            | 2          | بىر كىشى 6 - دەرىجىلىك<br>بىر كىشى 7 - دەرىجىلىك |
| شاغاۋۇل بېگى  | رايات                 | 1          | 7  |
| مىراببەگ      | سۈپىلىق               | 1          | 7  |
| مۇتسېپ بەگ    | دىن                   | 1          | 7  |
| مىسبەگ        | كانچىلىق، پۇل         | 1          | 7  |
| مىڭبېگى       | مىڭ ئائىلە باشلىقى    | 2          | 7  |
| يۈزبېگى       | يۈز ئائىلە باشلىقى    |            | دەرىجىسى يوق                                     |

گۇاڭشۈ 10 - يىلى (1884 - يىلى) شىنجاڭ ئۆلكە بولۇپ قۇرۇلدى، گۇاڭشۈ 28 - يىلى (1902 - يىلى) شايار كۇچا بىۋاسىتە قاراشلىق ئايمىقىدىن ئايرىپ چىقىلىپ ناھىيە بولۇپ قۇرۇلدى، ھەمدە ئەينى ۋاقىتتىكى «شايار» نىڭ نامى «شايار ناھىيىسى» قىلىپ بېكىتىلدى. شايار ناھىيە بولۇپ قۇرۇلغاندىن كېيىنمۇ يەنىلا كۇچاغا بىۋاسىتە قاراشلىق ئايمىقىنىڭ باشقۇرۇشىدا بولدى، 1913 - يىلىغا كەلگەندە كۇچا بىۋاسىتە قاراشلىق ئايمىقى ناھىيىگە ئۆزگەرتىلگەندىن كېيىن كۇچا ناھىيىسى ئاندىن ئاقسۇ ۋىلايىتىنىڭ باشقۇرۇشىدا بولدى.

ناھىيە قۇرۇلغاندىن تارتىپ شىنخەي يىلىغىچە بولغان 9 يىلدا شايارغا جالڭ شاۋبو، گەن شياڭچىيەن، چىن زىلياڭ، ۋېن ئاۋ، چىيەن خۇيچىن، ما زىلياڭ، خۇاڭ XX، خې XX، ئەن XX لار ئامبال بولغان. ئۆلكە قۇرۇلغان دەسلەپكى مەزگىلدە بەگلىك تۈزۈمى ئەمەلدىن قالدۇرۇلۇپ، ناھىيە تەۋەسىدە يېزا تەسىس قىلىندى. شايار ناھىيىسى تەۋەسىدە شەرقىي، غەربىي، شىمالىي يېزىدىن ئىبارەت 3 يېزا تەسىس قىلىندى، ھەرقايسى يېزىدا ھەق تەلپ ئىشلىرىنى بىر تەرەپ قىلىشقا بىردىن شاڭيۇ قويۇلدى. مىنگونىڭ 8 - يىلى (1919 - يىلى) رايون قۇرۇلۇشقا باشلىدى. رايون دورغا بەگ (رايون باشلىقى) قويۇپ باشقۇرۇلدى، پۈتۈن ناھىيە 6 رايون، 51 كەنتكە ئايرىلدى.

1945 - يىلىدىن جۇڭخۇا خەلق جۇمھۇرىيىتى قۇرۇلغىچە بولغان مەزگىلدە ناھىيىلىك ھۆكۈمەتتە خەلق ئىشلىرى بۆلۈمى، قۇرۇلۇش بۆلۈمى، مالىيە بۆلۈمى، مائارىپ بۆلۈمى قۇرۇلدى، بۇ بۆلۈملەر ھۆكۈمەتنىڭ ئىش بېجىرىش ئاپپاراتى بولدى. شۇنىڭ بىلەن بىر ۋاقىتتا ناھىيىدە يەنە ئۆلكىلىك ھۆكۈمەتنىڭ بىۋاسىتە باشقۇرۇشىغا قارايدىغان ج خ ئىدارىسى، باج ئىدارىسى بار بولدى. ناھىيە دەرىجىلىكتىن تۆۋەن رايونلار يېزىغا

ئۆزگەرتىلدى، يېزا تەۋەسىدە باۋ - جيا تۈزۈمى يولغا قويۇلدى. ناھىيە بويىچە جۇڭشاۋ يېزىسى، رېنئەي يېزىسى، شىڭيى يېزىسى، خېيىڭ يېزىسى، مىڭلى يېزىسى، مىڭليەن يېزىسى ۋە شىنمىن بازىرىدىن ئىبارەت 6 يېزا، بىر بازار، 52 باۋ، 790 جيا، 2 مەھەللە مەھكىمىسى بار.

شايار ناھىيىسىنىڭ مىنگو دەۋرىدىكى ھاكىم (ئامبال) لىرى، مۇئاۋىن ھاكىملىرى

جەدۋەل: 12 — 3

| مەنسەپ نامى    | ئىسىم - فامىلىسى | ۋەزىپە ئۆتىگەن ۋاقتى                                    |
|----------------|------------------|---|
| ئامبال         | ۋاڭ خۇڭجۇڭ       | مىنگونىڭ 1 - يىلى 8 - ئاي                               |
| ئامبال         | خۇاڭ يەنجېن      | مىنگونىڭ 1 - يىلى 8 - ئاي — مىنگونىڭ 2 - يىلى 6 - ئاي   |
| ئامبال         | ئەي شۇشۇ         | مىنگونىڭ 2 - يىلى 6 - ئاي — مىنگونىڭ 4 - يىلى 8 - ئاي   |
| ئامبال         | لى رۇڭ           | مىنگونىڭ 4 - يىلى 8 - ئاي — مىنگونىڭ 5 - يىلى 9 - ئاي   |
| ئامبال         | لۇ شياۋزۇ        | مىنگونىڭ 5 - يىلى 9 - ئاي — مىنگونىڭ 6 - يىلى 12 - ئاي  |
| ئامبال         | چېن رۇبىن        | مىنگونىڭ 6 - يىلى 12 - ئاي — مىنگونىڭ 7 - يىلى 12 - ئاي |
| ئامبال         | لۇ شياۋزۇ        | مىنگونىڭ 7 - يىلى 12 - ئاي — مىنگونىڭ 8 - يىلى 4 - ئاي  |
| ئامبال         | لى جىنئېن        | مىنگونىڭ 8 - يىلى 4 - ئاي — مىنگونىڭ 10 - يىلى 4 - ئاي  |
| ئامبال         | خې تىەنشى        | مىنگونىڭ 10 - يىلى 4 - ئاي — مىنگونىڭ 11 - يىلى 4 - ئاي |
| ئامبال         | چېن رۇڭگۇڭ       | مىنگونىڭ 11 - يىلى 4 - ئاي — مىنگونىڭ 13 - يىلى 2 - ئاي |
| ئامبال         | ما جۇن           | مىنگونىڭ 13 - يىلى 2 - ئاي — مىنگونىڭ 14 - يىلى 3 - ئاي |
| ئامبال         | لەن يەنشۇ        | مىنگونىڭ 14 - يىلى 4 - ئاي — مىنگونىڭ 16 - يىلى 2 - ئاي |
| ئامبال         | چېن جۇڭچىڭ       | مىنگونىڭ 16 - يىلى 2 - ئاي — مىنگونىڭ 18 - يىلى         |
| ھاكىم          | شۇ ۋېنپىڭ        | مىنگونىڭ 18 - يىلى — مىنگونىڭ 21 - يىلى                 |
| ھاكىم          | شىيى فېن         | مىنگونىڭ 21 - يىلى — مىنگونىڭ 23 - يىلى                 |
| ھاكىم          | چېن جىنئېن       | مىنگونىڭ 23 - يىلى — مىنگونىڭ 24 - يىلى                 |
| ھاكىم          | ئادىل ھاجى       | مىنگونىڭ 24 - يىلى — ؟                                  |
| ھاكىم          | مەمەتتىياز       | مىنگونىڭ 24 - يىلى — ؟                                  |
| ھاكىم          | نۇزامىدىن        | مىنگونىڭ 25 - يىلى — ؟                                  |
| ھاكىم          | ئېۋەندى          | مىنگونىڭ 27 - يىلى — ؟                                  |
| ھاكىم          | تىيىپ            | مىنگونىڭ 27 - يىلى — ؟                                  |
| ھاكىم          | چېن مىڭ          | مىنگونىڭ 27 - يىلى — ؟                                  |
| ھاكىم          | ۋاڭ تېچىڭ        | مىنگونىڭ 27 - يىلى — ؟                                  |
| مۇۋەققەت ھاكىم | لى گۇەنجۇ        | مىنگونىڭ 28 - يىلى — ؟                                  |
| ھاكىم          | يۈسۈپ            | مىنگونىڭ 28 - يىلى — ؟                                  |
| ھاكىم          | شەمشىدىن         | مىنگونىڭ 29 - يىلى — ؟                                  |



|               |                |  |
|---------------|----------------|--|
| مۇئاۋىن ھاكىم | ئابدۇللا       | مىنگونىڭ 29 - يىلى — مىنگونىڭ 31 - يىلى 11 - ئاي         |
| ھاكىم         | يەن جىڭ        | مىنگونىڭ 30 - يىلى — ؟                                   |
| ھاكىم         | بوغۇ           | مىنگونىڭ 31 - يىلى — ؟                                   |
| مۇئاۋىن ھاكىم | ۋاڭ يەنجىن     | مىنگونىڭ 31 - يىلى 10 - ئاي — ؟                          |
| ھاكىم         | ئىبراھىم       | مىنگونىڭ 35 - يىلى 1 - ئاي — مىنگونىڭ 35 - يىلى 12 - ئاي |
| ھاكىم         | ئىسمايىل سادىق | مىنگونىڭ 35 - يىلى 12 - ئاي — مىنگونىڭ 38 - يىلى 9 - ئاي |
| مۇئاۋىن ھاكىم | شۈ شىجىي       | مىنگونىڭ 35 - يىلى 12 - ئاي — مىنگونىڭ 36 - يىلى 2 - ئاي |
| مۇئاۋىن ھاكىم | سۇڭ خۇەنجاڭ    | مىنگونىڭ 36 - يىلى 2 - ئاي — مىنگونىڭ 36 - يىلى 8 - ئاي  |
| مۇئاۋىن ھاكىم | خو كېچاڭ       | مىنگونىڭ 36 - يىلى 8 - ئاي — مىنگونىڭ 37 - يىلى 10 - ئاي |
| مۇئاۋىن ھاكىم | دې گۇڭسۇن      | مىنگونىڭ 37 - يىلى 10 - ئاي — مىنگونىڭ 38 - يىلى 9 - ئاي |

## 2 § . ناھىيىلىك خەلق ھۆكۈمىتى

### 1. ناھىيىلىك خەلق ھۆكۈمىتى ئاپپاراتلىرىنىڭ تەرەققىيات جەريانى

شايار 1949 - يىلى 9 - ئاينىڭ 25 - كۈنى شىنجاڭدا تىنچلىق بىلەن ئازاد بولغان ناھىيىلەرنىڭ بىرى. 1950 - يىلى 3 - ئاينىڭ 14 - كۈنى يېڭى خەلق ھاكىمىيىتى ۋۇجۇدقا كەلدى، شۇ يىلى 4 - ئاينىڭ 13 - كۈنىدىن 16 - كۈنىگىچە شايار ناھىيىسىدە تۇنجى نۆۋەتلىك ھەر مىللەت ھەر ساھە خەلق ۋەكىللىرى يىغىنى ئېچىلىپ، شايار ناھىيىلىك خەلق ھۆكۈمىتىنىڭ رەسمىي قۇرۇلغانلىقى جاكارلاندى. يۇقىرى قادىروفنى ھاكىملىققا، چېڭ دېلۇنى مۇئاۋىن ھاكىملىققا (كېيىن چېڭ دېلۇنىڭ ۋەزىپىسى يۆتكىلىپ ئۆگىنىشكە ئەۋەتىلدى، گو باۋچۇن مۇئاۋىن ھاكىملىقنى ئۆتتى) تەيىنلىدى، مۇشۇ مەزگىلدە يېڭىدىن دۇنياغا كەلگەن خەلق ھۆكۈمىتى كومپارتىيىنىڭ رەھبەرلىكىدە پۈتۈن ناھىيىدىكى ھەر مىللەت خەلقىنى، ئەكىسلىتىشچىلارنى باستۇرۇش، ئىجارە ھەققىنى كېمەيتىش - زومىگەرلەرگە قارشى تۇرۇش، يەر ئىسلاھاتى، ئۆچكە قارشى تۇرۇش، بەشكە قارشى تۇرۇش، ئامېرىكا جاھانگىرلىكىگە قارشى تۇرۇپ - چاۋشيەنگە ياردەم بېرىش قاتارلىق ھەرىكەتلەرنى ئېلىپ بېرىشقا تەشكىللەپ، خەلق ھاكىمىيىتىنى مۇستەھكەملىدى.

1954 - يىلى 4 - ئاينىڭ 5 - كۈنى شايار ناھىيىلىك 1 - نۆۋەتلىك قۇرۇلتىيى ناھىيە بازىرىدا ئېچىلدى، قۇرۇلتايدا شايار ناھىيىلىك تۇنجى نۆۋەتلىك خەلق ھۆكۈمىتىنىڭ ھاكىمى، مۇئاۋىن ھاكىملىرى سايلاپ چىقىلدى. 1965 - يىلى 12 - ئاينىڭ خەلق قۇرۇلتىيىنىڭ 6 نۆۋەتلىكىگە بولغان يىغىنلىرى ئېچىلىپ، ئىلگىرىكى شايار ناھىيىلىك خەلق كومىتېتىنىڭ ئەزالىرى، ھاكىم، مۇئاۋىن ھاكىملىرى سايلاپ چىقىلدى. 1955 - يىلى 10 - ئايدا شايار ناھىيىلىك خەلق ھۆكۈمىتى شايار ناھىيىلىك خەلق كومىتېتىغا ئۆزگەرتىلدى. 1966 - يىلى 5 - ئايدا يەنى «مەدەنىيەت زور ئىنقىلابى» مەزگىلىگە قەدەم قويغان چاغدا، شايار ناھىيىلىك

خەلق كومىتېتى يەنىلا ھوقۇقىنى يۈرگۈزۈپ، نورمال خىزمىتىنى داۋاملاشتۇرۇپ كەلدى. 1967 - يىلى 1 - ئايدا ئاممىۋى تەشكىلاتلار پارتىيە، ھۆكۈمەت ئورگانلىرىغا باستۇرۇپ كىرگەن ھەمدە ھوقۇق تارتىۋالدى، بۇنىڭ بىلەن ناھىيىلىك خەلق كومىتېتىنىڭ خىزمەت تارماقلىرى پالەچ ھالەتكە چۈشۈپ قالدى. ئورگان كادىرلىرى تۈرلۈك «ئۆگىنىش كۇرسلىرى»، «7 - ماي كادىرلار مەكتىپى» ئۆگىنىشى، ئەمگەكلەرگە ئەۋەتىلدى. بۇ

ۋاقىتتا تەرەپبازلىق، ئەلەم كۈرۈشى، ھۆكۈمەتسىزلىك ئەۋج ئېلىپ، خىزمەت، ئىشلەپچىقىرىش، دەرس توختاپ قالدى، جەمئىيەت تەرتىپى قالايمىقانلىشىپ كەتتى.

1967 - يىل 3 - ئاينىڭ 5 - كۈنى جۇڭگو خەلق ئازادلىق ئارمىيىسىنىڭ شايار ناھىيىلىك خەلق قوراللىق كۈچلىرى بۆلۈمى 7969 - قىسىم بىلەن بىرلىكتە «ئۈچ ياردەم، ئىككى ھەربىي» ۋەزىپىسىنى ئىجرا قىلدى. «ئىنقىلابىي تۇتۇپ، ئىشلەپچىقىرىشنى ئىلگىرى سۈرۈش 1 - سېپى قوماندانلىق شتابى» قۇرۇلدى. 1968 - يىل 5 - ئاينىڭ 13 - كۈنى «شايار ناھىيىلىك خەلق قوراللىق كۈچلىرى بۆلۈمى ئىشلەپچىقىرىش ئىشخانىسى» غا ئۆزگەرتىلىپ، خەلق كومىتېتىنىڭ فۇنكسىيىسىنى ۋاكالىتەن يۈرگۈزدى. شۇنىڭ بىلەن بىر ۋاقىتتا شۇ يەردە تۇرۇشلۇق ئارمىيە ج خ، تەپتىش، سوت، پوچتا - تېلېگرافى، قاتناش، رادىئو قاتارلىق ئورۇنلارنى ھەربىي ئىشلار بويىچە باشقۇردى.

1969 - يىل 4 - ئاينىڭ 11 - كۈنى شايار ناھىيىلىك ئىنقىلابىي كومىتېت قۇرۇلدى، شۇنىڭ بىلەن بىر ۋاقىتتا ناھىيىلىك خەلق قوراللىق كۈچلىرى بۆلۈمى ئىشلەپچىقىرىش ئىشخانىسى ئەمەلدىن قالدۇرۇلدى. شايار ناھىيىلىك ئىنقىلابىي كومىتېت ھەربىي ۋەكىل، كادىرلار ۋەكىلى ۋە ئامما ۋەكىلىدىن تەركىب تاپتى، ئەسلىدىكى ناھىيىلىك پارتكوم، خەلق كومىتېتىنىڭ خىزمەت فۇنكسىيىسىنى يۈرگۈزدى. ئۇنىڭدا ئىش بېجىرىش گۇرۇپپىسى، سىياسىي خىزمەت گۇرۇپپىسى، ئىشلەپچىقىرىش قوماندانلىق گۇرۇپپىسى، خەلق قوغدىنىش گۇرۇپپىسىدىن ئىبارەت 4 چوڭ گۇرۇپپا تەسىس قىلىندى ھەمدە ئۇنىڭ قارىمىقىدا بىرقانچە كىچىك گۇرۇپپا تەسىس قىلىندى.

1976 - يىل 10 - ئايدا پارتىيە مەركىزىي كومىتېتى «تۆت كىشىلىك گۇرۇھ» تىن ئىبارەت پارتىيىگە قارشى ئەكسىيەتچىل گۇرۇھنى تارمار قىلدى، «مەدەنىيەت زور ئىنقىلابى» دىن ئىبارەت 10 يىللىق قالايمىقانچىلىق ئاياغلاشقاندىن كېيىن ئىنقىلابىي كومىتېت رەھبەرلىك ئەزالىرى زور دەرىجىدە تەڭشەلدى. 1981 - يىل 12 - ئايدا شايار ناھىيىلىك 7 - نۆۋەتلىك خەلق قۇرۇلتىيى ئېچىلدى، قۇرۇلتايدا ئىنقىلابىي كومىتېت ئەمەلدىن قالدۇرۇلۇپ، شايار ناھىيىلىك خەلق ھۆكۈمىتى ئەسلىگە كەلتۈرۈلدى، قۇرۇلتايدا 7 - نۆۋەتلىك خەلق ھۆكۈمىتىنىڭ ھاكىم، مۇئاۋىن ھاكىملىرى سايلانچى قىلىندى.

شايار ناھىيىسىدىكى ھەر نۆۋەتلىك خەلق ھۆكۈمىتى (خەلق كومىتېتى، ئىنقىلابىي كومىتېت) رەھبەرلىرى

جەدۋەل: 12 - 4

| نۆۋەت<br>ئايرىم-ئاي<br>سى   | ئىسىم -<br>فامىلىسى | ۋەزىپىسى      | جىنسى | مىللىتى | يۇرتى                  | تۇغۇلغان<br>يىلى، ئاي | مەلۇماتى                                  | خىزمەت<br>كە قات.<br>باشقان<br>ۋاقتى | پارتىيە<br>چىكىگە<br>كىرگەن<br>ۋاقتى | ۋەزىپە ئۆتىگەن ۋاقتى |
|-----------------------------|---------------------|---------------|-------|---------|------------------------|-----------------------|---|--------------------------------------|--------------------------------------|----------------------|
| بىرىنچى<br>خەلق<br>مۇنۇڭىسى | فادىروف             | ھاكىم         | ئەر   | تاتار   | توققۇزتارا<br>ناھىيىسى | 1924.8                | تولۇق<br>ئوتتۇرا                          | 1944.7                               | 1950.3                               | 1950.3 — 1954.3      |
|                             | چىڭ دېلۇ            | مۇئاۋىن ھاكىم | ئەر   | خەنزۇ   | غېجىيې<br>بويى         | 1922.4                | باشلانغۇچ-<br>ئىككىنچى<br>قىرى سە<br>تىپى | 1939.4                               | 1940.7                               | 1950.3 — 1954.3      |
|                             | گو باۋچۈەن          | مۇئاۋىن ھاكىم | ئەر   | خەنزۇ   | سەنشى<br>فۇشەن         | 1918.4                | ساۋاتسىز                                  | 1937.8                               | 1938.10                              | 1950.3 — 1952.9      |

| قادرى                     | ھاكىم                  | ئەر           | ئاتار | توقۇزئارا ناھىيىسى | 1924.8         | تولۇق ئوتتۇرا | 1944.7           | 1950.3  | 1954.4 — 1955.1 |
|---------------------------|------------------------|---------------|-------|--------------------|----------------|---------------|------------------|---------|-----------------|
| 1 - ئۆزىنىڭ خەلق كومىتېتى | داۋۇت توختى ئابدۇكېرىم | مۇئاۋىن ھاكىم | ئەر   | ئۇيغۇر             | باي ناھىيىسى   | 1923.8        | تولۇقسىز ئوتتۇرا | 1945.7  | 1954.4 — 1955.1 |
|                           | داۋۇت توختى ئابدۇكېرىم | مۇئاۋىن ھاكىم | ئەر   | ئۇيغۇر             | باي ناھىيىسى   | 1923.8        | تولۇقسىز ئوتتۇرا | 1945.7  | 1954.1 — 1956.2 |
|                           | جۈ ۋېيشياڭ             | مۇئاۋىن ھاكىم | ئەر   | خەنزۇ              | جياڭسۇ گاۋيۇ   | 1924.7        | تولۇقسىز ئوتتۇرا | 1940.10 | 1954.4 — 1956.9 |
|                           | ئەخمەت ۋەلى            | مۇئاۋىن ھاكىم | ئەر   | ئۇيغۇر             | شايار ناھىيىسى | 1924.9        | تولۇقسىز ئوتتۇرا | 1950.5  | 1954.4 — 1957.2 |
|                           | ۋالا جىنىشى            | مۇئاۋىن ھاكىم | ئەر   | خەنزۇ              | شەنشى شىنجاڭ   | 1914.4        | ساۋاتسىز         | 1947.12 | 1955.1 — 1956.7 |
| 2 - ئۆزىنىڭ خەلق كومىتېتى | داۋۇت توختى ئابدۇكېرىم | ھاكىم         | ئەر   | ئۇيغۇر             | باي ناھىيىسى   | 1923.8        | تولۇقسىز ئوتتۇرا | 1945.7  | 1957.2 — 1958.5 |
|                           | جۈ ۋېيشياڭ             | مۇئاۋىن ھاكىم | ئەر   | خەنزۇ              | جياڭسۇ گاۋيۇ   | 1924.7        | تولۇقسىز ئوتتۇرا | 1940.10 | 1957.2 — 1958.5 |
|                           | ئەخمەت ۋەلى            | مۇئاۋىن ھاكىم | ئەر   | ئۇيغۇر             | شايار ناھىيىسى | 1924.9        | تولۇقسىز ئوتتۇرا | 1950.5  | 1957.2 — 1958.5 |
|                           | ئىسىمى ئىدى            | مۇئاۋىن ھاكىم | ئەر   | ئۇيغۇر             | شايار ناھىيىسى | 1922.4        | تولۇقسىز ئوتتۇرا | 1950.5  | 1957.2 — 1958.5 |
| 3 - ئۆزىنىڭ خەلق كومىتېتى | ئىسىمى ئىدى            | ھاكىم         | ئەر   | ئۇيغۇر             | شايار ناھىيىسى | 1922.4        | تولۇقسىز ئوتتۇرا | 1950.5  | 1958.5 — 1961.3 |
|                           | جۈ ۋېيشياڭ             | مۇئاۋىن ھاكىم | ئەر   | خەنزۇ              | جياڭسۇ گاۋيۇ   | 1924.7        | تولۇقسىز ئوتتۇرا | 1940.10 | 1958.5 — 1961.3 |
|                           | لى زىرەن               | مۇئاۋىن ھاكىم | ئەر   | خەنزۇ              | شەنشى لىڭشىيەن | 1924.10       | تولۇقسىز ئوتتۇرا | 1940.1  | 1958.5 — 1961.3 |
| 4 - ئۆزىنىڭ خەلق كومىتېتى | ئىسىمى ئىدى            | ھاكىم         | ئەر   | ئۇيغۇر             | شايار ناھىيىسى | 1922.4        | تولۇقسىز ئوتتۇرا | 1950.5  | 1961.3 — 1963.5 |
|                           | لى زىرەن               | مۇئاۋىن ھاكىم | ئەر   | خەنزۇ              | شەنشى لىڭشىيەن | 1924.10       | تولۇقسىز ئوتتۇرا | 1940.1  | 1961.3 — 1963.5 |
|                           | زۇ ۋېيجۇن              | مۇئاۋىن ھاكىم | ئەر   | خەنزۇ              | جياڭسۇ خۇيىيىن | 1927.4        | تولۇقسىز ئوتتۇرا | 1947.3  | 1961.3 — 1963.5 |
|                           | مۇھەممەت مەخمۇت        | مۇئاۋىن ھاكىم | ئەر   | ئۇيغۇر             | كۇچا ناھىيىسى  | 1924.5        | تولۇقسىز ئوتتۇرا | 1950.9  | 1961.3 — 1963.5 |
| 5 - ئۆزىنىڭ خەلق كومىتېتى | ئىسىمى ئىدى            | ھاكىم         | ئەر   | ئۇيغۇر             | شايار ناھىيىسى | 1922.4        | تولۇقسىز ئوتتۇرا | 1950.5  | 1963.5 — 1965.5 |
|                           | لى زىرەن               | مۇئاۋىن ھاكىم | ئەر   | خەنزۇ              | شەنشى لىڭشىيەن | 1924.10       | تولۇقسىز ئوتتۇرا | 1940.1  | 1963.5 — 1965.5 |
|                           | زۇ ۋېيجۇن              | مۇئاۋىن ھاكىم | ئەر   | خەنزۇ              | جياڭسۇ خۇيىيىن | 1927.4        | تولۇقسىز ئوتتۇرا | 1947.3  | 1963.5 — 1965.5 |
|                           | مۇھەممەت مەخمۇت        | مۇئاۋىن ھاكىم | ئەر   | ئۇيغۇر             | كۇچا ناھىيىسى  | 1924.5        | تولۇقسىز ئوتتۇرا | 1950.9  | 1963.5 — 1965.5 |



|                                     |                    |               |       |        |                       |         |                     |         |         |                   |
|-------------------------------------|--------------------|---------------|-------|--------|-----------------------|---------|---------------------|---------|---------|-------------------|
| شايار ئاھىيەلىك ئىقتىسادىي كۆرسىتىش | شايار رۇبىيىسى     | مۇئاۋىن مۇدىر | ئەر   | خەنزۇ  | شەنشى<br>چاڭشەن       | 1933    | ئوتتۇرا<br>تېخنىكوم | 1950.1  | 1954.8  | 1973.7 — 1975.2   |
|                                     | باستىمىچى          | مۇئاۋىن مۇدىر | ئەر   | ئۇيغۇر | شايار<br>ئاھىيىسى     | 1936.9  | تولۇقسىز<br>ئوتتۇرا | 1954.9  | 1953.3  | 1973.7 — 1981.12  |
|                                     | جالال جۈڭ          | مۇئاۋىن مۇدىر | ئەر   | خەنزۇ  | شەنشى<br>ۋېنشى        | 1922.12 | باشلانغۇچ<br>مەكتەپ | 1947.1  | 1947.5  | 1972.8 — 1974.9   |
|                                     | قاسىم ھەم          | مۇئاۋىن مۇدىر | ئەر   | ئۇيغۇر | شايار<br>ئاھىيىسى     | 1939.3  | تولۇق<br>ئوتتۇرا    | 1959.7  | 1960.8  | 1973.7 — 1976.10  |
|                                     | دالى سالى          | مۇئاۋىن مۇدىر | ئەر   | ئۇيغۇر | ئۇچتۇرپان<br>ئاھىيىسى | 1928.2  | تولۇقسىز<br>ئوتتۇرا | 1950.5  | 1955.3  | 1975.1 — 1981.12  |
|                                     | مۇھەممەت<br>مەخمۇت | مۇئاۋىن مۇدىر | ئەر   | ئۇيغۇر | كۇچا<br>ئاھىيىسى      | 1924.5  | تولۇقسىز<br>ئوتتۇرا | 1950.9  | 1954.9  | 1973.7 — 1975.2   |
|                                     | ھىمىت رېھىم        | مۇئاۋىن مۇدىر | ئەر   | ئۇيغۇر | شايار<br>ئاھىيىسى     | 1934.7  | ئوتتۇرا<br>تېخنىكوم | 1952.5  | 1954.5  | 1975.2 — 1981.12  |
|                                     | چالال لۇشى         | مۇئاۋىن مۇدىر | ئەر   | خەنزۇ  | شەنشى<br>فۇيەڭ        | 1925.10 | تولۇقسىز<br>ئوتتۇرا | 1950.3  | 1955.3  | 1975.10 — 1980.1  |
|                                     | لىمىن ئىددە<br>رس  | مۇئاۋىن مۇدىر | ئەر   | ئۇيغۇر | شايار<br>ئاھىيىسى     | 1922.4  | تولۇقسىز<br>ئوتتۇرا | 1950.5  | 1953.3  | 1976.1 — 1980.1   |
|                                     | ھۆرەم سايىت        | مۇئاۋىن مۇدىر | ئايال | ئۇيغۇر | ئاقسۇ                 | 1940.4  | تولۇقسىز<br>ئوتتۇرا | 1956.3  | 1961.8  | 1975.12 — 1981.12 |
| 7 - نۆۋەتلىك خەلق ھۆكۈمىتى          | جالال داقۇ         | مۇئاۋىن مۇدىر | ئەر   | خەنزۇ  | سېچۈەن<br>بېشەن       | 1936.10 | ئوتتۇرا<br>تېخنىكوم | 1956.12 | 1956.11 | 1977.9 — 1981.12  |
|                                     | كامال سىيىت        | ھاكىم         | ئەر   | ئۇيغۇر | شايار<br>ئاھىيىسى     | 1931.12 | ئالىي<br>تېخنىكوم   | 1952.6  | 1953.3  | 1981.12 — 1984.8  |
|                                     | باستىمىچى          | مۇئاۋىن ھاكىم | ئەر   | ئۇيغۇر | شايار<br>ئاھىيىسى     | 1936.9  | تولۇقسىز<br>ئوتتۇرا | 1954.9  | 1953.3  | 1981.12 — 1984.8  |
|                                     | ئەخمەت سىم         | مۇئاۋىن ھاكىم | ئەر   | ئۇيغۇر | شايار<br>ئاھىيىسى     | 1939.1  | ئوتتۇرا<br>تېخنىكوم | 1962.2  | 1958.7  | 1981.12 — 1984.8  |
|                                     | ۋۇ شۇجى            | مۇئاۋىن ھاكىم | ئەر   | خۇيزۇ  | شىخۇ<br>ئاھىيىسى      | 1927.4  | تولۇقسىز<br>ئوتتۇرا | 1954.4  | 1962.7  | 1981.12 — 1984.8  |
| 8 - نۆۋەتلىك خەلق ھۆكۈمىتى          | ما چۈنشياڭ         | مۇئاۋىن ھاكىم | ئەر   | خەنزۇ  | فۇكاڭ<br>ئاھىيىسى     | 1934.9  | ئوتتۇرا<br>تېخنىكوم | 1951.7  | 1954.12 | 1987.6 — 1990.2   |
|                                     | ئەخمەت سىم         | ھاكىم         | ئەر   | ئۇيغۇر | شايار<br>ئاھىيىسى     | 1939.1  | ئوتتۇرا<br>تېخنىكوم | 1962.2  | 1958.7  | 1984.8 — 1987.6   |
|                                     | تيەن چۈنچىڭ        | مۇئاۋىن ھاكىم | ئەر   | خەنزۇ  | شەنشى<br>جۇجى         | 1944.6  | ئالىي<br>مەكتەپ     | 1968.7  | 1980.5  | 1984.8 — 1987.6   |
|                                     | باستىمىچى          | مۇئاۋىن ھاكىم | ئەر   | ئۇيغۇر | شايار<br>ئاھىيىسى     | 1936.9  | تولۇقسىز<br>ئوتتۇرا | 1954.9  | 1953.3  | 1984.8 — 1987.6   |
|                                     | ما چۈنشياڭ         | مۇئاۋىن ھاكىم | ئەر   | خەنزۇ  | فۇكاڭ<br>ئاھىيىسى     | 1934.9  | ئوتتۇرا<br>تېخنىكوم | 1951.7  | 1954.12 | 1984.8 — 1987.6   |



|                           |                 |  |     |        |                  |         |                  |         |         |                                       |
|---------------------------|-----------------|--|-----|--------|------------------|---------|------------------|---------|---------|---------------------------------------|
| 9 - ئۆزبېك خەلق ھۆكۈمىتى  | ئەخمەت قە. سىم  | ھاكىم                                  | ئەر | ئۇيغۇر | شايار ناھىيىسى   | 1939.1  | ئوتتۇرا تېخنىكوم | 1962.2  | 1958.7  | 1987.6 — 1990.3                       |
|                           | مەخمۇت سە. جىت  | مۇئاۋىن ھاكىم                          | ئەر | ئۇيغۇر | شايار ناھىيىسى   | 1947.9  | ئالىي مەكتەپ     | 1969.7  | 1981.6  | 1987.6 — 1990.3                       |
|                           | تەين چۈنجىك     | مۇئاۋىن ھاكىم                          | ئەر | خەنزۇ  | شەنشى جۇيى       | 1944.6  | ئالىي مەكتەپ     | 1968.7  | 1980.5  | 1987.6 — 1988.4                       |
|                           | پالا خۇلا       | مۇئاۋىن ھاكىم                          | ئەر | خەنزۇ  | جياڭسۇ ۋۇجىن     | 1943.2  | ئوتتۇرا تېخنىكوم | 1965.8  | 1981.2  | 1987.6 — 1990.3                       |
|                           | ئېزىز كېرىم     | مۇئاۋىن ھاكىم                          | ئەر | ئۇيغۇر | شايار ناھىيىسى   | 1958.10 | ئالىي تېخنىكوم   | 1975.7  | 1983.3  | 1987.6 — 1990.3                       |
|                           | جالا لياقچىي    | مۇئاۋىن ھاكىم                          | ئەر | خەنزۇ  | خۇنەن چاڭشا      | 1940.12 | تولۇقسىز ئوتتۇرا | 1959.12 | 1963.12 | 1988.5 — 1990.3                       |
| 10 - ئۆزبېك خەلق ھۆكۈمىتى | ۋالا يەن        | پەن - تېخنىكىغا مەسئۇل مۇئا. ۋىن ھاكىم | ئەر | خەنزۇ  | شەندۇڭ           |         | ئالىي تېخنىكوم   |         |         | 1988.11 — 1990.11                     |
|                           | ئەخمەت قە. سىم  | ھاكىم                                  | ئەر | ئۇيغۇر | شايار ناھىيىسى   | 1939.1  | ئوتتۇرا تېخنىكوم | 1962.2  | 1958.7  | 1990.3 — 1992.10                      |
|                           | توغرى بەكرى     | مۇۋەققەت ھاكىم ھاكىم                   | ئەر | ئۇيغۇر | ئاقسۇ            | 1946.10 | ئالىي مەكتەپ     | 1962.8  | 1966.10 | 1992.10 — 1992.11<br>1992.11 — 1993.2 |
|                           | جالا لياقچىي    | مۇئاۋىن ھاكىم                          | ئەر | خەنزۇ  | خۇنەن چاڭشا      | 1940.12 | تولۇقسىز ئوتتۇرا | 1959.12 | 1963.12 | 1990.3 — 1991.10                      |
|                           | لۇ فاجىك        | مۇئاۋىن ھاكىم                          | ئەر | خەنزۇ  | شەندۇڭ لىيۇ      | 1952.12 | ئالىي تېخنىكوم   | 1972.12 | 1975.7  | 1990.3 — 1993.2                       |
|                           | مەخمۇت سە. جىت  | مۇئاۋىن ھاكىم                          | ئەر | ئۇيغۇر | شايار ناھىيىسى   | 1947.9  | ئالىي مەكتەپ     | 1969.7  | 1981.6  | 1990.3 — 1993.2                       |
|                           | ئېزىز كېرىم     | مۇئاۋىن ھاكىم                          | ئەر | ئۇيغۇر | شايار ناھىيىسى   | 1958.10 | ئوتتۇرا تېخنىكوم | 1975.7  | 1983.3  | 1990.3 — 1992.10                      |
|                           | يۇ جاۋلىك       | مۇئاۋىن ھاكىم                          | ئەر | خەنزۇ  | شەندۇڭ ۋۇلىيەن   | 1943.10 | ئالىي تېخنىكوم   | 1960.2  | 1970.7  | 1991.10 — 1992.10                     |
|                           | لىۋ يولىن       | مۇئاۋىن ھاكىم                          | ئەر | خەنزۇ  | ئەنخۇي ۋاقىيالىك | 1945.2  | ئالىي مەكتەپ     | 1966.7  | 1984.8  | 1992.10 — 1993.2                      |
|                           | جىك جىازۇ       | پەن تېخنىكىغا مەسئۇل مۇئا. ۋىن ھاكىم   | ئەر | خەنزۇ  | لياۋنىڭ يىڭكۇ    | 1938.2  | ئالىي مەكتەپ     | 1964.9  | 1965    | 1991.5 — 1993.5                       |
| 11 - ئۆزبېك خەلق ھۆكۈمىتى | مەمەت نىياز     | ۋەزىپە بىلەن ئەۋەتكەن مۇئا. ۋىن ھاكىم  | ئەر | ئۇيغۇر | ئاقسۇ            | 1945.7  | تولۇقسىز ئوتتۇرا | 1963.8  | 1964.10 | 1992.4 — 1993.2                       |
|                           | توغرى بەكرى     | ھاكىم                                  | ئەر | ئۇيغۇر | ئاقسۇ            | 1946.10 | ئالىي مەكتەپ     | 1962.8  | 1966.10 | 1993.2 —                              |
|                           | لۇ فاجىك        | مۇئاۋىن ھاكىم                          | ئەر | خەنزۇ  | شەندۇڭ لىيۇ      | 1952.12 | ئالىي مەكتەپ     | 1972.12 | 1975.7  | 1993.2 —                              |
|                           | لىۋ يولىن       | مۇئاۋىن ھاكىم                          | ئەر | خەنزۇ  | ئەنخۇي ۋاقىيالىك | 1945.2  | ئالىي مەكتەپ     | 1966.7  | 1984.8  | 1993.2 —                              |
|                           | ئېزىز مۇسا      | مۇئاۋىن ھاكىم                          | ئەر | ئۇيغۇر | شايار ناھىيىسى   | 1963.2  | ئالىي مەكتەپ     | 1985.7  | 1984.12 | 1993.2 —                              |
|                           | ئوسمان سە. خاتى | مۇئاۋىن ھاكىم                          | ئەر | ئۇيغۇر | كۇچا ناھىيىسى    | 1951.10 | ئالىي تېخنىكوم   | 1968.12 | 1980.1  | 1993.2 —                              |
|                           | مەمەت نىياز     | ۋەزىپە بىلەن ئەۋەتكەن مۇئا. ۋىن ھاكىم  | ئەر | ئۇيغۇر | ئاقسۇ            | 1945.7  | تولۇقسىز ئوتتۇرا | 1963.8  | 1964.10 | 1993.2 —                              |
|                           | خەن گۇچەن       | پەن تېخنىكىغا مەسئۇل مۇئا. ۋىن ھاكىم   | ئەر | خەنزۇ  | خېبېي جۇلى       | 1958.12 | ئالىي تېخنىكوم   | 1975.9  | 1982.7  | 1993.12 —                             |

# 1. ناھىيىلىك خەلق ھۆكۈمىتىنىڭ خىزمەت ئاپپاراتلىرى

1993 - يىلىنىڭ ئاخىرىغىچە ناھىيىلىك ھۆكۈمەتتە تۆۋەندىكىدەك خىزمەت تارماقلىرى بولدى:

ھۆكۈمەت ئىشخانىسى بۇ ئىشخانا 1950 - يىل 3 - ئايدا قۇرۇلغان بولۇپ، قارىسىقىدا كاتىبات ئىشخانىسى تەسىس قىلىندى. 1957 - يىل 12 - ئايدىن كېيىن ئۇ ئىشخانا دەپ ئاتالدى.

مالىيە ئىدارىسى ئۇ 1950 - يىل 3 - ئايدا تەسىس قىلىنغان، ئەينى ۋاقىتتا مالىيە بۆلۈمى دەپ ئاتالغان. 1960 - يىل 11 - ئايدا باج ئىدارىسى بىلەن بىرلەشتۈرۈلۈپ مالىيە - باج ئىدارىسى دەپ ئاتالدى. 1962 - يىل 1 - ئايدا مالىيە بۆلۈمى ئەسلىگە كەلتۈرۈلۈپ، باج ئىدارىسى ئايرىپ چىقىلدى. 1964 - يىل 9 - ئايدا، ئۇل ئىقتىساد كومىتېتى، پىلان كومىتېتى بىلەن بىرلەشتۈرۈلۈپ مالىيە - ئىقتىساد - پىلان كومىتېتى دەپ ئاتالدى. 1976 - يىلى مالىيە - سودا ئىشخانىسى دەپ ئاتالدى. 1982 - يىلى مالىيە ئىدارىسى دەپ ئاتىلىشقا باشلىدى.

مائارىپ ئىدارىسى 1950 - يىل 3 - ئايدا مائارىپ بۆلۈمى تەسىس قىلىندى. 1958 - يىل 7 - ئايدا سەھىيە بۆلۈمى بىلەن بىرلەشتۈرۈلۈپ مەدەنىيەت - مائارىپ - سەھىيە بۆلۈمى دەپ ئاتالدى. 1976 - يىلى مەدەنىيەت - مائارىپ ئىشخانىسى دەپ ئاتالدى. 1981 - يىلى مەدەنىيەت - مائارىپ بۆلۈمىگە ئۆزگەرتىلدى. 1984 - يىلى مەدەنىيەت - مائارىپ ئىدارىسى دەپ ئاتالدى. 1987 - يىلى مائارىپ ئىدارىسى قۇرۇلدى.

خەلق ئىشلىرى ئىدارىسى 1950 - يىلى خەلق ئىشلىرى بۆلۈمى دەپ ئاتالدى. 1976 - يىلى خەلق ئىشلىرى ئىشخانىسىغا ئۆزگەرتىلدى. 1981 - يىلى يەنىلا خەلق ئىشلىرى بۆلۈمى دەپ ئاتالدى. 1984 - يىلى خەلق ئىشلىرى ئىدارىسى دەپ ئاتالدى.

باج ئىدارىسى 1950 - يىل 3 - ئايدا قۇرۇلدى، 1960 - يىل 11 - ئايدا مالىيە بۆلۈمى بىلەن بىرلەشتۈرۈلۈپ، مالىيە - باج ئىدارىسى دەپ ئاتالدى، 1962 - يىل 1 - ئايدا ئايرىپ چىقىلدى.

ج خ ئىدارىسى 1950 - يىل 3 - ئايدا قۇرۇلدى. قۇرۇلۇش ئىدارىسى 1950 - يىل 3 - ئايدا قۇرۇلۇش بۆلۈمى تەسىس قىلىندى. 1959 - يىل 9 - ئايدا ئىقتىساد كومىتېتى بىلەن بىرلەشتۈرۈۋېتىلدى. 1984 - يىلى شەھەر قۇرۇلۇش ئىدارىسى قۇرۇلدى.

دېھقانچىلىق ئىدارىسى 1950 - يىلى دېھقانچىلىق بۆلۈمى تەسىس قىلىندى. 1962 - يىل 7 - ئايدا دېھقانچىلىق - چارۋىچىلىق - سۇچىلىق بۆلۈمىگە ئۆزگەرتىلدى. 1976 - يىلى دېھقانچىلىق كومىتېتى قۇرۇلدى. 1984 - يىل 9 - ئايدا دېھقانچىلىق ئىدارىسى دەپ ئاتالدى.

ئاشلىق ئىدارىسى 1953 - يىل 3 - ئايدا ئاشلىق بۆلۈمى تەسىس قىلىندى، 1957 - يىل 9 - ئايدا ئاشلىق ئىدارىسى دەپ ئاتالدى.

سودا - سانائەت ئىدارىسى 1950 - يىل 5 - ئايدا سودا - سانائەت بۆلۈمى تەسىس قىلىندى. 1958 - يىل 3 - ئايدا ئەمەلدىن قالدۇرۇلدى، 1962 - يىل 7 - ئايدا ئەسلىگە كەلتۈرۈلدى. 1970 - يىلى بازار باشقۇرۇش كومىتېتىغا ئۆزگەرتىلدى، 1976 - يىلى سودا - سانائەت ئىدارىسى دەپ ئاتالدى.

سۇچىلىق ئىدارىسى 1956 - يىل 8 - ئايدا سۇچىلىق ئىدارىسى قۇرۇلدى، 1957 - يىل 6 - ئايدا سۇچىلىق ئىدارىسى دەپ ئاتالدى. 1962 - يىل 7 - ئايدا ئەمەلدىن قالدۇرۇلۇپ، دېھقانچىلىق - چارۋىچىلىق - سۇچىلىق بۆلۈمىگە قوشۇۋېتىلدى. 1973 - يىل 6 - ئايدا دېھقانچىلىق - چارۋىچىلىق - سۇچىلىق بۆلۈمىدىن ئايرىپ چىقىپ سۇچىلىق ئىدارىسى قۇرۇلدى.

- قاتناش ئىدارىسى 1956 - يىل 10 - ئايدا قاتناش بۆلۈمى تەسىس قىلىندى، 1958 - يىل 12 - ئايدا قاتناش بۆلۈمى دەپ ئاتالدى، 1962 - يىلى ئەمەلدىن قالدۇرۇلدى، 1964 - يىل 1 - ئايدا قاتناش بۆلۈمى ئەسلىگە كەلتۈرۈلدى. 1976 - يىلى سانائەت قاتناش ئىشخانىسى دەپ ئاتالدى. 1981 - يىلى يەنە قاتناش بۆلۈمى دەپ ئاتالدى. 1987 - يىل 2 - ئايدا قاتناش ئىدارىسى دەپ ئاتالدى.
- ئىقتىسادىي كومىتېت 1959 - يىل 9 - ئايدا ئىقتىسادىي كومىتېت تەسىس قىلىندى. 1964 - يىل 9 - ئايدا مالىيە، پىلان كومىتېتى بىلەن بىرلەشتۈرۈلۈپ مالىيە - ئىقتىساد - پىلان كومىتېتى دەپ ئاتالدى. 1976 - يىلى پىلان كومىتېتى قايتىدىن قۇرۇلدى.
- پىلان كومىتېتى 1956 - يىل 7 - ئايدا قۇرۇلدى، 1964 - يىل 9 - ئايدا مالىيە - ئىقتىسادىي كومىتېت بىلەن بىرلەشتۈرۈلۈپ مالىيە - ئىقتىساد - پىلان كومىتېتى دەپ ئاتالدى، 1976 - يىلى پىلان كومىتېتى قايتىدىن قۇرۇلدى.
- سودا ئىدارىسى 1957 - يىل 12 - ئايدا تەسىس قىلىنىپ، 1963 - يىل 1 - ئايدا ئەمەلدىن قالدۇرۇلدى، 1966 - يىلى ئەسلىگە كەلتۈرۈلدى.
- باھا ئىدارىسى 1957 - يىل 6 - ئايدا باھا كومىتېتى تەسىس قىلىندى. 1984 - يىلى باھا ئىدارىسى قۇرۇلدى.
- ستاتىستىكا ئىدارىسى 1954 - يىل 5 - ئايدا ستاتىستىكا بۆلۈمى قۇرۇلدى، 1984 - يىلى ستاتىستىكا ئىدارىسى دەپ ئاتالدى.
- پەن - تېخنىكا كومىتېتى 1960 - يىل 12 - ئايدا قۇرۇلدى، 1962 - يىل 7 - ئايدا ئەمەلدىن قالدۇرۇلدى، 1976 - يىلى ئەسلىگە كەلتۈرۈلدى.
- كادىرلار ئىدارىسى 1964 - يىل 4 - ئايدا ئەمگەك - كادىرلار بۆلۈمى تەسىس قىلىندى، 1984 - يىلى كادىرلار ئىدارىسى دەپ ئاتالدى.
- سەھىيە ئىدارىسى 1954 - يىل 4 - ئايدا سەھىيە بۆلۈمى تەسىس قىلىندى، 1958 - يىل 7 - ئايدا مەدەنىيەت - مائارىپ بۆلۈمى بىلەن بىرلەشتۈرۈلۈپ مەدەنىيەت - مائارىپ - سەھىيە بۆلۈمى دەپ ئاتالدى. 1976 - يىلى ئايرىپ چىقىلىپ سەھىيە ئىشخانىسى قۇرۇلدى، 1981 - يىلى سەھىيە بۆلۈمى ئەسلىگە كەلتۈرۈلدى، 1984 - يىلى سەھىيە ئىدارىسى دەپ ئاتالدى.
- دېھقانچىلىق ماشىنىلىرى ئىدارىسى 1970 - يىلى تەسىس قىلىندى.
- تەنتەربىيە كومىتېتى 1973 - يىل 9 - ئايدا قۇرۇلدى، 1988 - يىلى مەدەنىيەت ئىدارىسى بىلەن بىرلەشتۈرۈلۈپ، مەدەنىيەت - تەنتەربىيە ئىدارىسى دەپ ئاتالدى. 1990 - يىلى ئايرىپ چىقىلىپ تەنتەربىيە كومىتېتى دەپ ئاتالدى.
- ئەدلىيە ئىدارىسى 1980 - يىلى ئەدلىيە بۆلۈمى قۇرۇلدى، 1984 - يىلى ئەدلىيە ئىدارىسى دەپ ئاتالدى.
- ئەمگەك ئىدارىسى 1976 - يىل 4 - ئايدا ئەمگەك كادىرلار بۆلۈمى بىلەن ئايرىپ تەسىس قىلىنىپ، ئەمگەك - مائاش بۆلۈمى قۇرۇلدى، 1984 - يىلى ئەمگەك ئىدارىسى دەپ ئاتالدى.
- ئورمانچىلىق ئىدارىسى 1984 - يىل 9 - ئايدا ناھىيىلىك دېھقانچىلىق كومىتېتىدىن بۆلۈنۈپ چىقىپ، ئورمانچىلىق ئىدارىسى قۇرۇلدى.

- چارۋىچىلىق ئىدارىسى 1976 - يىلى چارۋىچىلىق ئىشخانىسى قۇرۇلۇشتىن ئىلگىرى، دېھقانچىلىق - چارۋىچىلىق بۆلۈمىنىڭ بىر تۇتاش باشقۇرۇشىدا بولدى، 1981 - يىلى چارۋىچىلىق بۆلۈمى دەپ ئاتالدى. 1984 - يىلى چارۋىچىلىق ئىدارىسى دەپ ئاتالدى.
- ئىقتىسادىي تەپتىشلىك ئىدارىسى 1984 - يىلى قۇرۇلدى.
- يېزا - بازار كارخانىلىرى ئىدارىسى 1982 - يىلى گۇڭشى - ئەترەت كارخانا بۆلۈمى قۇرۇلدى، 1984 - يىلى يېزا بازار كارخانىلىرى ئىدارىسى دەپ ئاتالدى.
- ئەرزىيەت ئىدارىسى 1979 - يىلى ئەرزىيەت ئىشخانىسى قۇرۇلدى. 1987 - يىلى 7 - ئايدا ئەرزىيەت ئىدارىسى دەپ ئاتالدى.
- 2 - يېنىك سانائەت ئىدارىسى 1984 - يىلى قۇرۇلدى.
- ئارخىپ ئىدارىسى 1958 - يىلى 11 - ئايدا ئارخىپخانا قۇرۇلدى، 1982 - يىلى ئارخىپ بۆلۈمى دەپ ئاتالدى، 1987 - يىلى ئارخىپ ئىدارىسى دەپ ئاتالدى.
- پىلانلىق تۇغۇت كومىتېتى 1987 - يىلى پىلانلىق تۇغۇت ئىشخانىسى قۇرۇلدى. 1993 - يىلى پىلانلىق تۇغۇت كومىتېتى دەپ ئاتالدى.
- ۋەتەنپەرۋەرلىك تازىلىق ھەرىكىتى كومىتېتى ئىشخانىسى 1987 - يىلى قۇرۇلدى.
- يەر ناملىرى ئىشخانىسى 1984 - يىلى قۇرۇلدى.
- مىللەت - دىن ئىشلىرىنى باشقۇرۇش ئىدارىسى 1991 - يىلى قۇرۇلدى، ئۇنىڭدىن ئىلگىرى مىللەت - دىن ئىشلىرى ئىشخانىسى دەپ ئاتالدى.
- تۈزۈلمە ئىسلاھات ئىشخانىسى 1987 - يىلى 7 - ئايدا قۇرۇلدى، 1993 - يىلى تۈزۈلمە ئىسلاھات كومىتېتى دەپ ئاتالدى.
- شىتات كومىتېتى 1988 - يىلى 8 - ئايدا قۇرۇلدى، 1992 - يىلى 10 - ئايدا ئاپپارات شىتاتى كومىتېتى دەپ ئاتالدى.
- يەرلىك كېسەللىكلەردىن مۇداپىئە كۆرۈش ۋە ئۇنى داۋالاش ئىشخانىسى 1987 - يىلى 7 - ئايدا قۇرۇلدى.
- مەمۇرىي تەپتىشلىك ئىدارىسى 1957 - يىلى 5 - ئايدا مەمۇرىي تەپتىشلىك ئىشخانىسى قۇرۇلدى. 1961 - يىلى 4 - ئايدا ئەمەلدىن قالدۇرۇلدى، 1988 - يىلى 6 - ئايدا مەمۇرىي تەپتىشلىك ئىدارىسى ئەسلىگە كەلتۈرۈلدى.
- مەدەنىيەت ئىدارىسى 1987 - يىلى 7 - ئايدا مەدەنىيەت - مائارىپ ئىدارىسىدىن ئايرىلىپ چىقتى، 1988 - يىلى 8 - ئايدا تەنتەربىيە كومىتېتى بىلەن بىرلەشتۈرۈلدى، 1989 - يىلى ئايرىپ چىقىلدى.
- يەر باشقۇرۇش ئىدارىسى 1988 - يىلى 6 - ئايدا قۇرۇلدى.
- باج - مالىيە - باھا تەكشۈرۈش ئىشخانىسى 1989 - يىلى 10 - ئايدا قۇرۇلدى.
- ئىقتىساد - تېخنىكا ھەمكارلىقى ئىشخانىسى 1986 - يىلى قۇرۇلدى.
- رادىئو - تېلېۋىزىيە ئىدارىسى 1984 - يىلى 12 - ئايدا قۇرۇلدى، ئىلگىرى رادىئو ئۈزۈلۈپ قاتتى.

- ئەمگەك - ئىشقا ئورۇنلاشتۇرۇش سۇغۇرتا باشقۇرۇش ئىدارىسى 1990 - يىل 6 - ئايدا قۇرۇلدى، 1984 - يىلى ئەمگەك مۇلازىمەت شىركىتى ئىدى.
- ئۆلچەم ئىدارىسى 1976 - يىل 9 - ئايدا ئۆلچەم باشقۇرۇش پونكىتى قۇرۇلدى. 1988 - يىل 8 - ئايدا ئۆلچەم نازارەت قىلىش - تەكشۈرۈش پونكىتى قۇرۇلدى. 1989 - يىل 9 - ئايدا ئۆلچەم ئىدارىسى دەپ ئاتالدى.
- يېزا ئىگىلىك تەرەققىيات مەبلىغىنى باشقۇرۇش ئىدارىسى 1991 - يىل 11 - ئايدا قۇرۇلدى. 1993 - يىلى قارىمىقىدا ئىدارە، كومىتېت، ئىشخانا قاتارلىق 47 تارماق تەسىس قىلىندى.

### 3. يېزا ئاساسىي قاتلام مەمۇرىي ئاپپاراتلىرى

- (تەپسىلاتىنى 1 - قىسىم «تەشكىلىي تۈزۈلۈشى» 2 - پاراگراف «مەمۇرىي رايونلارغا ئايرىلىشى» دىن كۆرۈۋېلىڭ).

## 3 § . مۇھىم ھۆكۈمەت ئىشلىرى

- (1) شايار ناھىيىسىنىڭ يېرى كەڭ، كىلىماتى ئىللىق، ئۈجمە دەرىخىنى كۆپەيتىپ پىلە بېقىشقا ماس كېلىدۇ، جۇڭخۇا خەلق جۇمھۇرىيىتى قۇرۇلغاندىن كېيىن پىلىچىلىق خېلى زور دەرىجىدە تەرەققىي قىلدى. 1956 - يىلى شايار ناھىيىسىنىڭ 3 - رايون مازار ئىشلەپچىقىرىش ھەمكارلىق كوپىراتىپىنىڭ پىلە بېقىشتا نەتىجىسى كۆرۈنەرلىك بولدى، مەملىكەتلىك ئەمگەك نەمۇنىچىلىرى يىغىنىدا زۇڭلى جۇ ئېنلەي بۇ كوپىراتىپنىڭ ۋەكىلىنى بىۋاسىتە قوبۇل قىلدى ھەم ئۇنىڭغا تەقدىرنامە بەردى.
- (2) 1969 - يىل 12 - ئايدا ئىسيانچى ئىككى تەرەپ كۆپ قېتىم ئەلەم كۈرىشى قىلدى، كۈرەشتە نۇرغۇن ئادەم يارىلاندى. 26 - كۈنى تويىبولدى يېزىسى، پەيزاۋات، يېڭىچىسەن، كونا چىسەن، ئىككىلەك قاتارلىق 5 چوڭ ئەترەتتىكى ئامما ئەلەم كۈرىشى قىلدى، كۈرەشتە 3 ئادەم يارىلاندى (بۇنىڭ ئىچىدە بىر ئادەم ئېغىر يارىلاندى)، بىر ئايالنىڭ تاياق يېگەنلىكى ۋە كىشىلەر توپى ئىچىدە سوقۇلۇپ يۈرگەنلىكى ئۈچۈن بويىدىن ئاجراپ كەتكەن. 1970 - يىل 1 - ئاينىڭ 25 - كۈنى مەلۇم تەرەپنىڭ كاتتا بېشى ھوشۇر پولات ھوقۇق تارتىۋېلىش ئۈچۈن 30 دىن ئارتۇق ئاممىنى باشلاپ، پەيزاۋات كەنتىدىن يولغا چىقىپ، يول بويى يۇقىرى ئاۋازدا شوئار توۋلاپ، غالىجلارچە ۋارقىراپ، كوناچىسەن، ئىككىلەك، يېڭىچىسەنلەردىن ئۆتۈپ، تېرەك كەنتىگە كېلىپ ھوقۇق تارتىۋالغان. كېرەم ساۋۇت ئامما قالايسىقانلىشىپ كەتكەن پۇرسەتتىن پايدىلىنىپ، ئۆزى تەرىپىدىكى كىشىنىڭ قولىدىكى پالتىنى تارتىۋېلىپ ئەلەم كۈرىشىنى توسۇش ئۈچۈن نەسىھەت قىلغىلى كەلگەن چوڭ ئەترەتنىڭ ئامانلىق قوغدىغۇچىسى شاكر پازىلنىڭ بېشىغا بىرنى چاپتى، شاكر شۇ مەيداندىلا جېنىدىن جۇدا بولدى. ھەر ئىككى تەرەپ ئاممىسىدا يارىلىنىش ئەھۋالى بولدى. بۇ ۋەقە يۈز بەرگەندىن كېيىن ناھىيىدىكى پۈتۈن ئامما غەزەپلەندى، يەنە بىر تەرەپنىڭ ئادەملىرىمۇ ئۆچ ئالىمىز دەپ ئاممىنى يىغدى. ۋىلايەت ۋە ناھىيە بۇ ئىشنىڭ كېڭىيىپ كەتمەسلىكى ئۈچۈن، ئىككى تەرەپتىكىلەرگە قايىل قىلىش يۈزىسىدىن تەربىيە خىزمىتى ئىشلىدى، ھەمدە ھوشۇر پولاتنى قولغا ئالدى. «تۆت كىشىلىك گۇرۇھ» تەختىتىن چۈشكەندىن كېيىن، ۋىلايەتلىك ئوتتۇرا خەلق سوت مەھكىمىسى بۇ ۋەقەنى قايتا تەكشۈرۈش ئارقىلىق، ھوشۇر پولاتنى ئەلەم كۈرىشىگە باشلامچىلىق قىلغان كىشىلەرنىڭ بىرى دەپ قارىسىمۇ، بىراق ئۇنى «مەدەنىيەت زور ئىنقىلابى» ۋەزىيىتىنىڭ مەھسۇلى دەپ ھېسابلاپ ئۇنى ئاقلىدى. كېرەم ساۋۇت ئەسلى ئاتوغرا كەسىپ بىلەن شۇغۇللىنىپ،



قىمار ئوينىغاچقا چوڭ ئىترەتتىكى ئامانلىق ساقلاش ھەيئىتى شاكىر پازىل دائىم ئۇنى تۇتۇۋېلىپ تەقىد قىلاتتى، جەريمانە قوياتتى، كېرەم ساۋۇت كۆڭلىدە قايىل بولماي پۇرسەت تېپىپ ئۇنىڭدىن شەخسىي ئۇچىنى ئېلىشقا قەسەم قىلغانلىقتىن توپىلاڭ كۈنى شاكىرنى ئۆلتۈرۈۋەتكەندى.

(3) شايار كۆپ مىللەت توپلىشىپ ئولتۇراقلاشقان ناھىيە بولۇپ، ئۇيغۇر، خەنزۇ، خۇيزۇ، قازاق، دۇڭشياڭ قاتارلىق 22 مىللەت بار، ئۇزۇندىن بۇيان ھەر مىللەت خەلقى جاپادىمۇ، ھالاۋەتتىمۇ بىرگە بولۇپ، بىر ئائىلە كىشىلىرىدەك ئىناق ئۆتكەن. 1989 - يىلى بېيجىڭدا توپىلاڭ يۈز بەرگەن ۋە 1990 - يىلى ئاقتۇ ناھىيىسىنىڭ بارسىن يېزىسىدا ئەكىسلىتىلغان توپىلاڭ يۈز بەرگەن ئاچقۇچلۇق پەيتتە، ناھىيىدىكى ھەر مىللەت خەلقى ھەق-ناھەقنى ئېنىق ئايرىغان، مەيدانى مۇستەھكەم بولغان، دۈشمەنگە ئورتاق قارشى تۇرۇپ، خىزمەت ئورنىدا چىڭ تۇرۇپ، ئەمەلىي ھەرىكىتى بىلەن ئەكسىيەتچىل توپىلاڭغا قارشى تۇرغان، ناھىيىنىڭ تىنچ، ئىتتىپاق بولۇشتەك سىياسىي ۋەزىيىتىنى قوغدىغان، مىللەتلەر ئىتتىپاقلىقى تەرەققىياتىدىكى ئۈلگە ناھىيە بەرپا قىلىش جەريانىدا ھارماي - تالماي تىرىشقان، «ئىككى ئايرىلالماسلىق» ئىدىيىسىنى خەلق قەلبىدىن چوڭقۇر ئورۇن ئالدۇرۇپ، مىللەتلەر ئىتتىپاقلىقى تەرەققىياتىدىكى ئۈلگە ناھىيە بولۇش شەرتىنى ھازىرلىغاچقا، ئاقسۇ ۋىلايەتلىك پارتكوم [1990] 26 - نومۇرلۇق ھۆججىتىنى چىقىرىپ شايار ناھىيىسىگە مىللەتلەر ئىتتىپاقلىقى تەرەققىياتىدىكى ئۈلگە ناھىيە دەپ نام بەرگەن. 1990 - يىلى 11 - ئاينىڭ 25 - كۈنى ئاقسۇ ۋىلايىتىنىڭ مىللەتلەر ئىتتىپاقلىقى تەرەققىياتىدىكى ئۈلگە ناھىيىلەرگە نام بېرىش يىغىنى شايار ناھىيىلىك كىنو - تىياتىرخانىدا تەنتەنىلىك ئېچىلدى، ئاپتونوم رايونلۇق پارتكوم دائىمىي كومىتېتىنىڭ ئەزاسى قېيىم باھاۋۇددۇن، ئاپتونوم رايونلۇق ئىنتىزام تەكشۈرۈش كومىتېتىنىڭ شۇجىسى شى گېڭا ۋە ۋىلايەتلىك پارتكوم شۇجىسى جېي فۇپىڭ، ۋالىي قاھار ئەمەت قاتارلىق رەھبىرىي يولداشلار يىغىنغا كېلىپ شايار ناھىيىسىنىڭ مىللەتلەر ئىتتىپاقلىقىدىكى ئۈلگە ناھىيە بولغانلىقىنى تەبرىكلدى.

(4) يولداش دېڭاڭ شياۋپىڭ جەنۇبىي كۆزدىن كەچۈرۈپ سۆز قىلغاندىن ۋە پارتىيە 14 - قۇرۇلتىيىدىن كېيىن، شايار ناھىيىلىك خەلق ھۆكۈمىتى «ئىدىيىنى ئازاد قىلىپ دادىللىق بىلەن ئىسلاھات ئېلىپ بېرىپ، ھەقىقىي تۇتۇپ ئەمەلىي ئىشلەپ، يېڭىلىق يارىتىشقا جۈرئەت قىلىش» تىن ئىبارەت شوئارىنى ئوتتۇرىغا قويدى. شايار ناھىيىسىنىڭ ئىقتىسادىي قۇرۇلۇش قەدىسىنى تېزلىتىش ئۈچۈن، 1993 - يىلى 2 - ئايدا شايار ناھىيىسى 90 - يىللاردىكى ئىقتىسادىي قۇرۇلۇشنىڭ باش يېتەكچى ئىدىيىسى، پىكىر يولى ۋە كۈرەش نىشانىنى تۈزۈپ چىقتى. باش يېتەكچى ئىدىيىسى: 14 - قۇرۇلتاينىڭ روھىنى قىبلىنامە، ئىسلاھات - ئېچىۋېتىشنى ھەرىكەتلەندۈرگۈچ كۈچ، «ئۈچكە پايدىلىق» بولۇشنى ئۈلچەم قىلىپ، شايار ئىقتىسادىنىڭ تەرەققىياتىنى تېزلىتىش ۋە جەمئىيەتنىڭ ئومۇميۈزلۈك تەرەققىياتىنى ئىلگىرى سۈرۈشتىن ئىبارەت. ئاساسىي پىكىر يولى يېزا ئىگىلىكىنى ئاساس، بازارنى يېتەكچى، يەرلىك بايلىقنى يۆلەك، نېفىت ئېچىشنى پۇرسەت دەپ بىلىپ، ئىقتىسادىيلىق خادىم، تېخنىكا، مەبلەغنى پائال كىرگۈزۈش، يېزا ئىگىلىك قوشۇمچە كەسپ مەھسۇلاتلىرىنى چوڭقۇر، ئىنچىكە پىششىقلاپ ئىشلەشنى زور كۈچ بىلەن تەرەققىي قىلدۇرۇپ، يېزا ئىگىلىك مۇلازىمەت تۈرىنى، نېفىتلىككە ياردەم بېرىش تۈرى ۋە سىرتقا يۈزلىنىش تېپىدىكى تۈرلەرنى زور كۈچ بىلەن راۋاجلاندۇرۇپ، دۆلەت ئىگىلىكى، كوللېكتىپ ئىگىلىك، خۇسۇسىي ئىگىلىك ۋە يەككە ئىگىلىك تەڭ يۈكسىلىشتەك ۋەزىيەتنى شەكىللەندۈرۈپ، شايارنىڭ ئەمەلىيىتىگە ماس كېلىدىغان ئىقتىسادىي تەرەققىيات يولىنى ئېچىشتىن ئىبارەت. كۈرەش نىشانى: سانائەت ئىشلەپچىقىرىشى ۋە مالىيە كىرىمىدە «ئىككى ئون مىليون، بىر بىر مىليون» نى (يەنى سانائەت تۈرىدە تۇراقلىق مۈلۈككە مەبلەغ سېلىش كۆلىمىنى ھەر يىلى 10 مىليون يۈەندىن ئاشۇرۇش، سانائەت مەھسۇلات قىممىتىنى ھەر يىلى 10 مىليون يۈەندىن ئاشۇرۇش، مالىيە كىرىمىنى ھەر يىلى 1 مىليون يۈەندىن ئاشۇرۇش) ئىشقا ئاشۇرۇش، يېزا ئىگىلىك ئىشلەپچىقىرىشنىڭ مۇھىم نۇقتىسى كەسپ قۇرۇلمىسىنى ئەلالاشتۇرۇش، تاۋار ئىگىلىكىنى زور كۈچ بىلەن راۋاجلاندۇرۇش،

2000 - يىلغىچە يېزىلاردا تىرىشىپ ھاللىق سەۋىيىنى ئىشقا ئاشۇرۇشتىن ئىبارەت. ئىشلەپچىقىرىش نىشانى: «كىشى بېشىغا بىر مودىن توننىلىق ئاشلىق ئېتىزى بولۇش، كىشى بېشىغا 2 مودىن 100 كىلوگرام پاختا چىقىدىغان ئېتىز بولۇش، ئائىلە بېشىغا بىر مودىن ئۈجمىلىك بولۇش، 60 كىلوگرام پىلە غوزىسى ئاللايدىغان بولۇش»؛ تۇرمۇش ئۆلچىمى: «100 كۋادرات مېتىرلىق پىششىق خىشلىق ئۆيى بولۇش، 1000 جىك ئاشلىقى (كىشى بېشىغا)، 1000 يۈەندىن ئارتۇق پۇلى (كىشى بېشىغا) بولۇش، 9 يىل ئوقۇغان بولۇش، 70 يىل ئۆمۈر كۆرگەن بولۇش، مۇھىت تازىلىقىدا ئېلېكتىرلەشكەن بولۇش» تىن ئىبارەت.

(5) شايار ناھىيىسى ئۆگەن دەرياسىنىڭ تۆۋەنكى ئېقىنىغا جايلاشقان بولۇپ، يېزا ئىگىلىك سۇغىرىش ئىشلىرىدا تارىختىن بۇيان ئۆگەن دەرياسىغا تايىنىپ كەلگەن. بۇ دەريا كەڭ بولۇپ، سۇنىڭ سىڭىپ كېتىش ھادىسىسى بىرقەدەر ئېغىر، سۇدىن پايدىلىنىش نىسبىتى ئاران %36، قۇرغاقچىلىق، سۇ كەمچىل بولۇش ۋە تۇپراقنىڭ شورلىشىپ كېتىشى شايار ناھىيىسىنىڭ يېزا ئىگىلىك تەرەققىياتىنى بوغۇپ كەلگەندى. 1987-يىلدىن باشلاپ يۇقىرىنىڭ قوللىشى بىلەن شايار ناھىيىسى دۇنيا بانكىسىدىن قەرز ئېلىشتىن ئىبارەت بۇ پۇرسەتنى چىڭ تۇتۇپ، ئۆگەن دەرياسىنى ئۆزگەرتىش قۇرۇلۇشىنى باشلىدى، ئۇنىڭغا 13 مىليون 500 مىڭ يۈەن مەبلەغ سېلىنىپ، 23.5 كىلومېتىرلىق غول ئۆستەڭنى سۇ سىڭمەسلەشتۈرۈش قۇرۇلۇشى تاماملاندى. بۇنىڭ ئىچىدە بېتون، قوش قەۋەتلىك سۇلياۋ يوپۇق بىلەن ياسىلىپ چىققان سۇ سىڭمەس ئۆستەڭ 17.5 كىلومېتىر، ئېقىن مىقدارى يۇقىرى بۆلەكنىڭ 50 كۈب مېتىر/سېكۇنت، تۆۋەن بۆلەكنىڭ 30 كۈب مېتىر/سېكۇنت. بۇنىڭ بىلەن شايار ناھىيىسىنىڭ سۇدىن پايدىلىنىش نىسبىتى %56 كە كۆتۈرۈلدى. 1993-يىل 6-ئاينىڭ 10-كۈنى شايار غول ئۆستەڭنىڭ 9-نومۇرلۇق تومىسىدا تەنتەنىلىك ھالدا سۇ باشلاش مۇناسىۋىتى بىلەن لېنتا كېسىش مۇراسىمى ئۆتكۈزۈلدى. ۋىلايەتلىك پارتكومنىڭ ئەزاسى سۇڭ گۇاڭجۇڭ، سىياسىي كېڭەش ۋىلايەتلىك خىزمەت كومىتېتىنىڭ مۇئاۋىن مۇدىرى لى جۇڭكاڭ، ۋىلايەتلىك سۇ باشقارمىسى، ئۆگەن دەرياسى سۇ باشقۇرۇش باشقارمىسى ۋە شايار ناھىيىسىدىكى 6 يۈرۈش بەنزىدىكى رەھبەرلەر نەق مەيدانغا كېلىپ، بۇ مۇراسىمنى تەبرىكلىدى.

#### § 4. مەمۇرىي تەپتىشلىك

1957-يىل 5-ئاينىڭ 17-كۈنى شايار ناھىيىلىك مەمۇرىي تەپتىشلىك كومىتېتى قۇرۇلدى، بۇ كومىتېتقا مۇئاۋىن ھاكىم ئىمىن ئىدىرىس مۇدىر بولدى، بۇ كومىتېت 4 كىشىدىن تەركىپ تاپتى. شۇ يىلى 7-ئاينىڭ 13-كۈنى بۇ كومىتېت شايار ناھىيىلىك مەمۇرىي تەپتىشلىك ئىشخانىسى دەپ ئاتالدى. 1961-يىل 4-ئايدا ناھىيىلىك مەمۇرىي تەپتىشلىك ئىشخانىسى ئەمەلدىن قالدۇرۇلدى. 1988-يىل 6-ئاينىڭ 17-كۈنى شايار ناھىيىلىك مەمۇرىي تەپتىشلىك ئىدارىسى قۇرۇلدى، مەمۇرىي تەپتىشلىك ئاپپاراتى ئەسلىگە كەلتۈرۈلدى، ما پېيشەن تەپتىشلىك ئىدارىسىنىڭ باشلىقى بولدى. 1957-يىلدىن 1959-يىلغىچە ئاممىدىن 242 پارچە ئەر زىيانكەش خېتى كەلدى، بۇنىڭ 129 پارچىسى قوبۇل قىلىندى، 91 پارچىسى بىر تەرەپ قىلىندى. بۇنىڭ ئىچىدە خىيانەتچىلىك، ئوغرىلىققا چېتىلىدىغان دېلو 42 بولۇپ، بۇنىڭ دۆلەتكە كەلتۈرگەن زىيىنى 65 مىڭ يۈەندىن ئاشتى. ئىنتىزامغا خىلاپلىق قىلغانلارغا قىلمىشنىڭ ئېغىر - يېنىكلىكىگە قاراپ ئايرىم - ئايرىم مەمۇرىي ئىنتىزام جازاسى بېرىلدى. بۇنىڭ ئىچىدە 6 كىشىگە ئاگاھلاندۇرۇش جازاسى بېرىلدى، 4 كىشىگە گۇناھ، 12 كىشىگە ئېغىر گۇناھ يېزىش، 3 كىشىگە دەرىجىسىنى تۆۋەنلىتىش، 3 كىشىگە ۋەزىپىسىدىن تۆۋەنلىتىش، 9 كىشىگە ئىش ئورنىدا ئاگاھلاندۇرۇپ سىناش، 12 كىشىگە ئىشتىن بوشىتىش جازاسى بېرىلدى.

1988 - يىلىدىن 1993 - يىلىغىچە ناھىيىلىك مەمۇرىي تەپتىشلىك ئىدارىسى چوڭ دېلو، مۇھىم دېلولارنى تەكشۈرۈپ بىر تەرەپ قىلىش خىزمىتىنى داۋاملىق ياخشى تۇتۇش بىلەن بىر ۋاقىتتا يەنە ساھەلەردىكى ناتوغرا ئىستىللارنى تۈزىتىش ۋە قانۇننى ئىجرا قىلىش - مەمۇرىي تەپتىشلىك خىزمىتىنى قانات يايدۇردى. 19 دېلونى قوبۇل قىلدى، 12 دېلو تۈرگۈزدى، 12 دېلونى ئاياغلاشتۇردى. مەمۇرىي تەپتىشلىك ئىدارىسى ئامما ئارىسىدا ئىنكاس ئىنتايىن كۈچلۈك بولغان خىمىيىۋى ئوغۇت، دېھقانچىلىق دورىلىرى قاتارلىق ئىشلەپچىقىرىش ۋاسىتىلىرىنىڭ باھاسىنى خالىغانچە ئۆستۈرۈش، پاختا سېتىۋېلىشتا دەرىجىنى، باھانى تۆۋەنلىتىۋېتىش قاتارلىق مەسىلىلەرگە قارىتا ئالاقىدار تارماقلار بىلەن يېزىلاردىكى پاختا سېتىۋېلىش پونكىتلىرىغا بېرىپ چوڭقۇر تەكشۈرۈش ئېلىپ بېرىپ، دەرىجىنى، باھانى تۆۋەنلىتىۋەتكەن، ئۆز نەپسىگە چوڭ تارتىپ باھانى ئۆستۈرگەن 5 نەپەر پېرىيۇمچىنى خىزمەت ئورنىدىن يۆتكىۋەتتى، يېزىلىق پاختا سېتىۋېلىش پونكىتىنىڭ 3 نەپەر پونكىت باشلىقىغا ئاگاھلاندۇرۇش ۋە ۋەزىپىسىنى تۆۋەنلىتىش جازاسى بەردى. ئىمگەك، كادىرلار ئىشلىرى، مائارىپ، پىلان كومىتېتى قاتارلىق تارماقلارنىمۇ نازارەت قىلىش، تەكشۈرۈشكە قاتناشتۇرۇپ، شەرتى توشمىغان 15 نەپەر خادىمنىڭ يېزا نوپۇسىنى غەيرىي يېزا نوپۇسىغا ئۆزگەرتىش سالاھىيىتىنى بىكار قىلدى. ئىنتىزام تەكشۈرۈش ئىقتىسادىي تەپتىشلىك، مالىيە قاتارلىق ئورۇنلار بىلەن بىرلىشىپ مالىيە جەھەتتىن چوڭ تەكشۈرۈش ئېلىپ بېرىپ، ئىنتىزامغا خىلاپ 360 مىڭ يۈەن پۇلنى مۇسادىرە قىلدى.

1993 - يىلى 6 - ئاينىڭ 19 - كۈنى ئىنتىزام تەكشۈرۈش، مەمۇرىي تەپتىشلىك ئورۇنلىرى بىرلىشىپ ئىش بېجىردى، قارىمىقىدا ئىشخانا، ئەرزىيەت ئىشخانىسى، ئىنتىزام تەكشۈرۈش - مەمۇرىي تەپتىشلىك ئىشخانىسى، دېلونى تەكشۈرۈپ بىر تەرەپ قىلىش ئىشخانىسى، قانۇن ئىجرا قىلىش مەمۇرىي تەپتىش ئىشخانىسى قاتارلىق 5 ئىشخانا تەسىس قىلىندى. ئىنتىزام تەكشۈرۈش مەمۇرىي تەپتىشلىك بىرلىشىپ ئىش بېجىرگەندىن كېيىن، ئادىمى بىر يۈرۈش، ۋىۋىسكىسى 2 بولۇپ، پارتىيىنىڭ ئىنتىزام تەكشۈرۈش ۋە مەمۇرىي تەپتىشتىن ئىبارەت 2 خىل فۇنكسىيىسى يولغا قويۇلۇپ، پارتىيە، ھۆكۈمەتنىڭ نازارەت تۈزۈلمىسى ئايرىلىپ تۇرۇشتەك يېتەرسىزلىك تۈگىتىلىپ، قايتا - قايتا تەكشۈرۈش، نەقلەشتۈرۈش ۋە تەكرار ئىش بېجىرىش ئاپپاراتى تەسىس قىلىشتەك ئەھۋاللارنىڭ ئالدى ئېلىندى، مەمۇرىي تەپتىشلىك ئورگىنىنىڭ بىر پۈتۈن رولى تولۇق جارى قىلدۇرۇلدى.

### III باب

## خەلق سىياسىي مەسلىھەت كېڭەشى

### § 1. ناھىيىلىك سىياسىي كېڭەش ئاپپاراتى

1957 - يىلى 2 - ئايدا جۇڭگو خەلق سىياسىي مەسلىھەت كېڭەشى شايار ناھىيىلىك كومىتېتى (قىسقارتىلىپ ناھىيىلىك سىياسىي كېڭەش دەپ ئاتالدى) قۇرۇلدى، «مەدەنىيەت زور ئىنقىلابى» مەزگىلىدە ناھىيىلىك سىياسىي كېڭەش زەربىگە ئۇچراپ پالەچ ھالەتكە چۈشۈپ قالدى. 1981 - يىلى 12 - ئاينىڭ 25 -

كۈنى ئەسلىگە كەلتۈرۈلدى. 1984 - يىل 8 - ئايدا سىياسىي كېڭەش ئىشخانىسى تەسىس قىلىندى. 1986 - يىل 8 - ئايدا سىياسىي كېڭەش ئۆگىنىش كومىتېتى، تەكلىپ كومىتېتى، كۈندىلىك خىزمەتلەر كومىتېتى، تارىخىي ماتېرىياللارنى يىغىش كومىتېتى قاتارلىق ئاپپاراتلار كۆپەيتىپ تەسىس قىلىندى، ھەرقايسى كومىتېتلارنىڭ مۇدىرلىقىنى سىياسىي كېڭەشنىڭ مۇئاۋىن رەئىسلىرى قوشۇمچە ئۆتىدى. 1993 - يىلى 14 - شىتاتى بار بولۇپ، ئەمەلىيەتتە بار خادىم 13 بولدى.

## 2 § . سىياسىي كېڭەشنىڭ ئىلگىرىكى يىغىنلىرى

«جۇڭگو خەلق سىياسىي مەسلىھەت كېڭىشىنىڭ نىزامنامىسى» غا ئاساسەن، 1957 - يىل 2 - ئايدىن 1993 - يىل 2 - ئايغىچە شايار ناھىيىلىك سىياسىي كېڭەشنىڭ 9 - نۆۋەتلىككەچە بولغان 12 قېتىملىق يىغىنى ئېچىلدى. بۇنىڭ ئىچىدە «مەدەنىيەت زور ئىنقىلابى» دىن بۇرۇن شايار ناھىيىلىك سىياسىي كېڭەشنىڭ 4 - نۆۋەتلىككەچە 4 - قېتىملىق يىغىنى ئېچىلدى، «مەدەنىيەت زور ئىنقىلابى» دىن كېيىن شايار ناھىيىلىك سىياسىي كېڭەشنىڭ 5 نۆۋەتلىككەچە 8 قېتىملىق يىغىنى ئېچىلدى. ناھىيىلىك خەلق سىياسىي كېڭەش 50 - يىللاردىن 90 - يىللارغىچە جۇڭگو كوممۇنىستىك پارتىيىسىنىڭ رەھبەرلىكىدە، ھەر مىللەت، ھەر ساھە خەلقىنى، پارتىيىسىز، گۇرۇھسىز دېموكراتىك زاتلارنى، خەلق تەشكىلاتلىرى ۋە باشقا ۋەتەنپەرۋەر زاتلار ھەمدە يۇقىرى قاتلامدىكى دىنىي زاتلارنى كەڭ ئىتتىپاقلاشتۇرۇپ دېموكراتىك ئىسلاھات، سوتسىيالىستىك ئۆزگەرتىش، سوتسىيالىستىك قۇرۇلۇش، ئىسلاھات - ئېچىۋېتىش، شايارنىڭ سوتسىيالىستىك ئىگىلىكى، سوتسىيالىستىك مەنىۋى مەدەنىيلىك قۇرۇلۇشىنى راۋاجلاندۇرۇش، ۋەتەننىڭ بىرلىكى ۋە مىللەتلەر ئىتتىپاقلىقىنى قوغداش قاتارلىق جەھەتلەردە مۇھىم رولىنى جارى قىلدۇردى.

شايار ناھىيىلىك سىياسىي كېڭەش ئەسلىگە كەلتۈرۈلۈپ قايتا قۇرۇلغاندىن كېيىن، پارتىيە 11 - نۆۋەتلىك مەركىزىي كومىتېتىنىڭ 3 - ئومۇمىي يىغىنىنىڭ روھىنى پائال تەشۋىق قىلىپ ۋە ئىزچىللاشتۇرۇپ، «ئۇزاق مۇددەت بىللە تۇرۇش، ئۆزئارا نازارەت قىلىش، بىر - بىرىدىن سىر ساقلىماسلىق، باشقا كەلگەننى تەڭ كۆرۈش» فاڭجېنىنى ئىزچىللاشتۇرۇپ، ۋەتەنپەرۋەرلىك ۋە «ئىككى ئايرىلمايلىق» ئىدىيىسىنى زور كۈچ بىلەن تەشۋىق قىلىپ، ئاكتىپلىق بىلەن ھاكىمىيەت ئىشلىرىغا قاتنىشىپ، ھاكىمىيەت ئىشلىرىنى مۇھاكىمە قىلدى. پارتىيە ۋە ھۆكۈمەتنىڭ ئىسلاھات - ئېچىۋېتىش ئىشىغا ھەمكارلىشىش جەھەتتە ئىجابىي رولىنى جارى قىلدۇردى.

شايار ناھىيىلىك سىياسىي كېڭەشنىڭ ئىلگىرىكى يىغىنلىرىنىڭ قىسقىچە ئەھۋالى

جەدۋەل: 12 - 5

| نۆۋەت،<br>قېتىم   | يىغىن ۋاقتى  | قاتناشقان<br>ئەزالار | يىغىننىڭ ئاساسلىق قارارلىرى   |
|-------------------|--|----------------------|---|
| 1 - نۆۋەتلىك<br>1 | 1957 - يىل 2 - ئاينىڭ<br>15 - كۈنىدىن 22 -<br>كۈنىگىچە | 39                   | ناھىيىلىك ھۆكۈمەت خىزمىتىدىن بېرىلگەن دوكلات ئاڭلاپ ئۆتۈلدى ۋە قاراپ چىقىلدى، بۇنىڭدىن كېيىنكى سىياسىي كېڭەش خىزمىتىنىڭ فاڭجېن، ۋەزىپىلىرى بېكىتىلدى ۋە ئورۇنلاشتۇرۇلدى، 1 - نۆۋەتلىك كومىتېت دائىمىي كومىتېتىنىڭ ئەزالىرى، رەئىس، مۇئاۋىن رەئىسلىرى سايلانغان. |



|              |   |  |    |  |
|--------------|---|--|----|--|
| 2 - نۆۋەتلىك | 1 | 1961 - يىلى 3 - ئاينىڭ 26 - كۈنىدىن 29 - كۈنىگىچە  | 39 | سىياسىي كېڭەش شايار ناھىيىلىك 1 - نۆۋەتلىك كومىتېتى قۇرۇلغان 4 يىلدىن بۇيانقى خىزمەت دوكلاتلىرى ئاڭلاپ ئۆتۈلدى ۋە قاراپ چىقىلدى. ھۆكۈمەت قاتارلىق ئورۇنلارنىڭ خىزمەت دوكلاتى ئاڭلاپ ئۆتۈلدى. 2 - نۆۋەتلىك كومىتېت دائىمىي كومىتېتنىڭ ئەزالىرى، رەئىسى، مۇئاۋىن رەئىسلىرى سايلاپ چىقىلدى. |
| 3 - نۆۋەتلىك | 1 | 1963 - يىلى 5 - ئاينىڭ 25 - كۈنىدىن 31 - كۈنىگىچە  | 35 | سىياسىي كېڭەش شايار ناھىيىلىك 2 - نۆۋەتلىك كومىتېتنىڭ خىزمەت دوكلاتى ئاڭلاپ ئۆتۈلدى ۋە قاراپ چىقىلدى. ناھىيىلىك خەلق كومىتېتىنىڭ 2 يىلدىن بۇيانقى خىزمەت دوكلاتى ئاڭلاپ ئۆتۈلدى. سىياسىي كېڭەش شايار ناھىيىلىك 3 - نۆۋەتلىك كومىتېتنىڭ رەئىسى، مۇئاۋىن رەئىسلىرى سايلاپ چىقىلدى.         |
| 4 - نۆۋەتلىك | 1 | 1965 - يىلى 5 - ئاينىڭ 17 - كۈنىدىن 22 - كۈنىگىچە  | 37 | 3 - نۆۋەتلىك سىياسىي كېڭەشنىڭ خىزمەت دوكلاتى ئاڭلاپ ئۆتۈلدى ۋە قاراپ چىقىلدى. ناھىيىلىك خەلق كومىتېتى قاتارلىقلارنىڭ خىزمەت دوكلاتى ئاڭلاپ ئۆتۈلدى؛ سىياسىي كېڭەش شايار ناھىيىلىك 4 - نۆۋەتلىك كومىتېتنىڭ رەئىسى، مۇئاۋىن رەئىسلىرى سايلاپ چىقىلدى.                                      |
| 5 - نۆۋەتلىك | 1 | 1981 - يىلى 12 - ئاينىڭ 25 - كۈنىدىن 30 - كۈنىگىچە | 49 | سىياسىي كېڭەش 4 - نۆۋەتلىك كومىتېتنىڭ 15 يىلدىن بۇيانقى خىزمەت دوكلاتلىرى ئاڭلاپ ئۆتۈلدى ھەمدە قاراپ چىقىلدى. ناھىيىلىك خەلق ھۆكۈمىتى قاتارلىقلارنىڭ خىزمەت دوكلاتى ئاڭلاپ ئۆتۈلدى؛ سىياسىي كېڭەش شايار ناھىيىلىك 5 - نۆۋەتلىك كومىتېتنىڭ رەئىسى، مۇئاۋىن رەئىسلىرى سايلاپ چىقىلدى.      |
| 6 - نۆۋەتلىك | 1 | 1984 - يىلى 8 - ئاينىڭ 15 - كۈنىدىن 21 - كۈنىگىچە  | 51 | سىياسىي كېڭەش 5 - نۆۋەتلىك كومىتېتنىڭ خىزمەت دوكلاتى ئاڭلاپ ئۆتۈلدى ھەمدە قاراپ چىقىلدى؛ ناھىيىلىك خەلق ھۆكۈمىتى قاتارلىقلارنىڭ خىزمەت دوكلاتى ئاڭلاپ ئۆتۈلدى؛ سىياسىي كېڭەش شايار ناھىيىلىك 6 - نۆۋەتلىك كومىتېتنىڭ رەئىسى، مۇئاۋىن رەئىسلىرى سايلاپ چىقىلدى.                           |
| 7 - نۆۋەتلىك | 1 | 1987 - يىلى 6 - ئاينىڭ 16 - كۈنىدىن 19 - كۈنىگىچە  | 61 | سىياسىي كېڭەش 6 - نۆۋەتلىك كومىتېتنىڭ خىزمەت دوكلاتى ئاڭلاپ ئۆتۈلدى ۋە قاراپ چىقىلدى. ناھىيىلىك خەلق ھۆكۈمىتى قاتارلىقلارنىڭ خىزمەت دوكلاتى ئاڭلاپ ئۆتۈلدى؛ سىياسىي كېڭەش شايار ناھىيىلىك 7 - نۆۋەتلىك كومىتېتنىڭ رەئىسى، مۇئاۋىن رەئىسلىرى سايلاپ چىقىلدى.                              |
| 8 - نۆۋەتلىك | 1 | 1990 - يىلى 3 - ئاينىڭ 8 - كۈنى                    | 62 | سىياسىي كېڭەش 7 - نۆۋەتلىك كومىتېتنىڭ خىزمەت دوكلاتى ئاڭلاپ ئۆتۈلدى ۋە قاراپ چىقىلدى؛ ناھىيىلىك خەلق ھۆكۈمىتى قاتارلىقلارنىڭ خىزمەت دوكلاتى ئاڭلاپ ئۆتۈلدى؛ سىياسىي كېڭەش شايار ناھىيىلىك 8 - نۆۋەتلىك كومىتېتنىڭ رەئىسى، مۇئاۋىن رەئىسلىرى سايلاپ چىقىلدى.                              |
|              | 2 | 1991 - يىلى 2 - ئاينىڭ 2 - كۈنى                    | 62 | سىياسىي كېڭەش 8 - نۆۋەتلىك كومىتېتى 1 - قېتىملىق يىغىنىدىن بۇيانقى خىزمەت ئەھۋالىغا دائىر دوكلات ئاڭلاپ ئۆتۈلدى ۋە قاراپ چىقىلدى؛ ھۆكۈمەتنىڭ ئالاقىدار تارماقلىرىنىڭ خىزمەت دوكلاتى ئاڭلاپ ئۆتۈلدى.  |
|              | 3 | 1992 - يىلى 3 - ئاي                                | 62 | سىياسىي كېڭەش 8 - نۆۋەتلىك كومىتېتى 2 - قېتىملىق يىغىنىدىن بۇيانقى خىزمەت ئەھۋالىغا دائىر دوكلات ئاڭلاپ ئۆتۈلدى ۋە قاراپ چىقىلدى؛ ناھىيىلىك خەلق ھۆكۈمىتىدىكى ئالاقىدار تارماقلارنىڭ خىزمەت دوكلاتلىرى ئاڭلاپ ئۆتۈلدى.   |
| 9 - نۆۋەتلىك | 1 | 1993 - يىلى 2 - ئاينىڭ 17 - كۈنى                   | 71 | سىياسىي كېڭەش 8 - نۆۋەتلىك كومىتېتنىڭ خىزمەت دوكلاتى ئاڭلاپ ئۆتۈلدى ۋە قاراپ چىقىلدى؛ ناھىيىلىك خەلق ھۆكۈمىتىنىڭ خىزمەت دوكلاتلىرى ئاڭلاپ ئۆتۈلدى؛ سىياسىي كېڭەش شايار ناھىيىلىك 9 - نۆۋەتلىك كومىتېتنىڭ رەئىسى، مۇئاۋىن رەئىسلىرى سايلاپ چىقىلدى.                                       |



## شايار ناھىيىلىك سىياسىي كېڭەشنىڭ ئىلگىرىكى رەئىس، مۇئاۋىن رەئىسلىرى

جەدۋەل: 12 — 6

| ۋەزىپىسى          | ئىسىم - فامىلىسى   | جىنسى | مىللىتى | يۇرتى          | ۋەزىپە ئۆتىگەن ۋاقتى |
|-------------------|--------------------|-------|---------|----------------|----------------------|
| رەئىسلىرى         | ۋىن يۇتالاڭ        | ئەر   | خەنزۇ   | شەنشى شىنشىيەن | 1957.2 — 1966.5      |
|                   | ئابلا نەجمىدىن     | ئەر   | ئۇيغۇر  | شايار ناھىيىسى | 1981.12 — 1986.7     |
|                   | كامال سىيىت        | ئەر   | ئۇيغۇر  | شايار ناھىيىسى | 1987.6 — 1987.10     |
|                   | ما چۈشپالاڭ        | ئەر   | خەنزۇ   | فۇكاڭ          | 1990.3 — 1993.2      |
|                   | جالاڭ لياڭچې       | ئەر   | خەنزۇ   | خۇنەن چاڭشا    | 1993.2 — 1994.2      |
| مۇئاۋىن رەئىسلىرى | ئىمىن داموللا      | ئەر   | ئۇيغۇر  | شايار ناھىيىسى | 1957.2 — 1966.5      |
|                   | مىجىت مەدرىس       | ئەر   | ئۇيغۇر  | شايار ناھىيىسى | 1957.2 — 1984.8      |
|                   | تەن خەنجالاڭ       | ئەر   | خەنزۇ   | گەنسۇ مىنشەن   | 1981.12 — 1984.8     |
|                   | ھىمىت ياقۇپ        | ئەر   | ئۇيغۇر  | شايار ناھىيىسى | 1981.12 — 1987.6     |
|                   | ما چۈشپالاڭ        | ئەر   | خەنزۇ   | فۇكاڭ          | 1986.6 — 1990.2      |
|                   | ياسىن مىسر         | ئەر   | ئۇيغۇر  | شايار ناھىيىسى | 1984.8 — 1993.2      |
|                   | رەھمۇتۇللا ھىدايەت | ئەر   | ئۇيغۇر  | شايار ناھىيىسى | 1984.8 —             |
|                   | ليۇ كالاڭ          | ئەر   | خەنزۇ   | شەنشى ۋۇگۇڭ    | 1986.7 — 1987.6      |
|                   | پالاڭ رۇڭشەن       | ئەر   | خەنزۇ   | شەنشى جىڭياڭ   | 1987.6 — 1987.10     |
|                   | لى دېخۇا           | ئەر   | خەنزۇ   | گەنسۇ لەنجۇ    | 1987.6 — 1987.10     |
|                   | ئابدۇھېلىم رۇستەم  | ئەر   | ئۇيغۇر  | شايار ناھىيىسى | 1987.6 — 1987.10     |
|                   | جۇ بىڭيۇ           | ئەر   | خەنزۇ   | جېجياڭ يۇڭكاڭ  | 1990.3 — 1993.2      |
|                   | پالاڭ داچالاڭ      | ئەر   | خەنزۇ   | جياڭسۇ گۇەنيۇن | 1991.11 — 1993.2     |
|                   | سادەتخان قايم      | ئايال | ئۇيغۇر  | شايار ناھىيىسى | 1990.3 — 1993.2      |
|                   | جۇ ۋېينولۇڭ        | ئەر   | خەنزۇ   | خېنەن يۈەنيانگ | 1993.2 —             |
|                   | داۋۇت روزى         | ئەر   | ئۇيغۇر  | شايار ناھىيىسى | 1993.2 —             |
|                   | نۇر سايم           | ئەر   | ئۇيغۇر  | شايار ناھىيىسى | 1993.2 —             |

## § 3 . سىياسىي كېڭەش خىزمىتى

خەلق سىياسىي كېڭەشنىڭ خىزمىتى پارتىيىنىڭ ئاساسىي لۇشىيەننى چۆرىدىگەن ھالدا، ئىتتىپاقلىشىشقا بولىدىغانلىقى كۈچلەرنى ئىتتىپاقلاشتۇرۇپ، ئىقتىسادىي قۇرۇلۇشنى مەركەز قىلىپ، سىياسىي كېڭەش، دېموكراتىك نازارەت قىلىش، ھاكىمىيەت ئىشلىرىغا قاتنىشىش - ھاكىمىيەت ئىشلىرىنى مۇھاكىمە قىلىش

فۇنكسىيىسىنى ئادا قىلىپ پائال چارە - تەدبىر كۆرسىتىدىغان خىزمەت. ھەر نۆۋەتلىك سىياسىي كېڭەش ھەيئەتلىرى ھەر نۆۋەتلىك ناھىيىلىك خەلق قۇرۇلتايلىرىغا قاتنىشىپ «بىر ھۆكۈمەت، ئىككى مەھكىمە» نىڭ خىزمەت دوكلاتلىرىنى ئاڭلاپ ئۆتتى ھەمدە قاراپ چىقتى، ئۇلار پۈتۈن ناھىيىنىڭ سىياسىي، ئىقتىساد، مەدەنىيەت، مائارىپ، سەھىيە، پەن - تېخنىكا، ئەدلىيە قاتارلىق جەھەتلەردە پىكىر - تەكلىپلەرنى ئوتتۇرىغا قويۇپ، ئالاقىدار تارماقلارنىڭ بېجىرىشىگە ئەۋەتىپ بەردى، خەلق قۇرۇلتىيى دائىمىي كومىتېتى، ھۆكۈمەت، سىياسىي قانۇن، سىياسىي كېڭەشنىڭ تەركىبىدىكى خادىملار مۇزاكىرە قىلىپ مەسلىھەتلەشتى. سىياسىي كېڭەش 9 - نۆۋەتلىك كومىتېت 1 - قېتىملىق يىغىنىنىڭ ستاتىستىكىسىغا ئاساسلانغاندا، ئەزالاردىن جەمئىي 47 پارچە تەكلىپ لايىھە تاپشۇرۇۋېلىنغان، بۇنىڭ 39 پارچىسى ئالاقىدار تارماقلارنىڭ بېجىرىشىگە يەتكۈزۈپ بېرىلگەن، 34 پارچىسى بېجىرىلگەن، بىر قىسىم تەكلىپلەرنى ناھىيىلىك پارتكوم ۋە ھۆكۈمەت قوبۇل قىلدى، بۇ ناھىيە رەھبەرلىرىنىڭ ئىلمىي تەدبىر بەلگىلىشىنى ئاساس بىلەن تەمىن ئەتتى، 80 - يىللاردىن بۇيان، ئەزالارنىڭ تەكلىپ لايىھىسىدىن 105 پارچىسى بېجىرىلدى، بۇ ئومۇمىي تەكلىپ سانىنىڭ %76 نى ئىگىلىدى. 1989 - يىلى ئەتىياز ۋە ياز ئارىلىقىدا بېيجىڭدا يۈز بەرگەن ئەكىسلىتىشقا ئېرىشكەن ۋە 1990 - يىلى 4 - ئايدا ئاقتۇ ناھىيىسى بارىن يېزىسىدا يۈز بەرگەن ئەكىسلىتىشقا ئېرىشكەن ۋە 1990 - يىلى كېڭەش بايرىقى روشەن ھالدا توپىلاشقا قارشى تۇردى. ناھىيىلىك پارتكوم، ھۆكۈمەتكە ماسلىشىپ مۇقىملىق خىزمىتىنى قاتتىق ئۆتتى. شۇنىڭ بىلەن بىر ۋاقىتتا يەنە دائىمىي كومىتېت ئەزالىرى يىغىنى، ئومۇمىي يىغىن ۋە دىنىي زاتلار يىغىنى قاتارلىق يىغىنلارنى ئېچىپ، ئالاقىدار ھۆججەتلەرنى ئۆگىنىپ، مۇقىملىق ھەممىنى بېسىپ چۈشىدۇ دېگەن قاراشنى تىكلەپ، مىللەتلەر ئىتتىپاقلىقىنى ۋە دىنىي زاتلار ئىتتىپاقلىقى خىزمىتىنى كۈچەيتتى.



ئون ئۈچىنچى قىسىم

# خەلق ئىشلىرى





## ئون ئۈچىنچى قىسىم

# خەلق ئىشلىرى

شايار ناھىيە بولۇپ قۇرۇلغاندا خەلق ئىشلىرى بۆلۈمى ئەدلىيە، كادىرلار ئىشلىرى، ھەربىي خىزمەت، ئاپەتكە ئۇچرىغانلارغا ياردەم بېرىش، نەپقە قاتارلىق خىزمەتلەرنى باشقۇردى، 1950 - يىلى ناھىيىلىك خەلق ھۆكۈمىتى قارمىقىدا خەلق ئىشلىرى بۆلۈمى تەسىس قىلىنىپ، ناھىيىلىك، رايونلۇق، يېزىلىق خەلق قۇرۇلتىيى ۋەكىللىرىنى سايلاش ۋە قۇرۇلتاينىڭ ئېچىلىشىنى باشقۇردى، ئاساسىي قاتلام ھاكىمىيىتىنى تەشكىللەپ، ئەدلىيە، ئەمگەك، كادىرلار ئىشلىرى، ئاپپاراتلار شىتاتى، غەمخورلۇق ۋە نەپقە، جەمئىيەت باشقۇرۇش، ئىجتىمائىي كاپالەت، ئاپەتتىن قۇتقۇزۇش، ئىجتىمائىي ياردەم، مەمۇرىي رايونلارغا ئايرىش، دەپنە ئىشلىرىنى باشقۇرۇش، ئىجتىمائىي پاراۋانلىق، نىكاھ ئىشلىرىنى باشقۇرۇش، يىغىۋېلىپ قايتۇرۇش ۋە خەلق ئەرزىيىتى قاتارلىقلارغا مەسئۇل بولدى. 1964 - يىلى كادىرلار ئىشلىرى بىلەن خەلق ئىشلىرى ئايرىۋېتىلدى. 1969 - يىلى 4 - ئاينىڭ 11 - كۈنى ناھىيىلىك ئىنقىلابىي كومىتېت قۇرۇلۇپ، پارتىيە بىلەن ھۆكۈمەت بىرلەشتۈرۈۋېتىلدى، خەلق ئىشلىرى كەسپى سىياسىي خىزمەت گۇرۇپپىسى قارمىقىدىكى ئاممىۋى خىزمەت گۇرۇپپىسىغا تاپشۇرۇلدى. 1977 - يىلى 7 - ئايدا ئىنقىلابىي كومىتېتنىڭ تۆت چوڭ گۇرۇپپىسى ئەمەلدىن قالدۇرۇلۇپ، خەلق ئىشلىرى ئىشخانىسى تەسىس قىلىندى. 1976 - يىلى ناھىيىلىك خەلق ھۆكۈمىتىدە ئەمگەك، مائاش بۆلۈمى كۆپەيتىپ تەسىس قىلىنىپ، ئەمگەك، مائاش خىزمىتى خەلق ئىشلىرى تارمىقىدىن ئايرىۋېتىلدى. 1981 - يىلى 12 - ئايدا شايار ناھىيىلىك خەلق ھۆكۈمىتى ئەسلىگە كەلدى، شۇنىڭ بىلەن تەڭ خەلق ئىشلىرى بۆلۈمىمۇ ئەسلىگە كەلتۈرۈلدى. ناھىيىلىك خەلق قۇرۇلتىيى دائىمىي كومىتېتى قۇرۇلغاندىن كېيىن، ناھىيە ۋە يېزىنىڭ نۆۋەت ئالماشتۇرۇش سايلام خىزمىتىنى خەلق قۇرۇلتىيى دائىمىي كومىتېتى ئۈستىگە ئالدى. 1984 - يىلى خەلق ئىشلىرى بۆلۈمى خەلق ئىشلىرى ئىدارىسىگە ئۆزگەرتىلدى.

## I باب

# غەمخورلۇق ۋە نەپقە خىزمىتى

## § 1 . نەپقە، قوشۇمچە ياردەم

مىنگو ھۆكۈمىتى ئىلگىرى - كېيىن «نزامنامە»، «تەپسىلىي پرىنسىپ» لارنى ئېلان قىلىپ، ئۇرۇشتا

ئۆلگەن ھەربىيلەرنىڭ ئائىلە تاۋابىئاتلىرىغا ۋە يارىلانغان، مېيىپ بولۇپ قالغان ھەربىيلەرگە نەپقە بېرىش ۋە ئېتىبار بېرىشنى تەلەپ قىلىپ، «نەپقە، ئېتىبار بېرىش خىراجىتى دۆلەت خەزىنىسىدىن چىقىم قىلىنىدۇ» دېگەن بولسىمۇ، لېكىن بۇ ئەزەلدىن يولغا قويۇلماي قەغەز يۈزىدىكى قۇرۇق گەپكە ئايلىنىپ قالغان. 1950 - يىلى شايار ناھىيىسىدە ھۆكۈمەت قۇرۇلغاندىن بېرى دۆلەتنىڭ بەلگىلىمىسىگە ئاساسەن، قۇربان بولغان ياكى كېسەل بىلەن ئۆلگەن ھەربىيلەر، خەلق ساقچىلىرى، ئۇرۇشقا قاتناشقان خەلق ئەسكەرلىرى، خەلق ئىشچىلىرى، قوراللىق ساقچىلار قاتارلىقلارنىڭ ئائىلە تاۋابىئاتلىرىغا دۆلەت نەپقە پۇلى تارقىتىش؛ ئۇرۇش سەۋەبىدىن ياكى خىزمەت ئۈستىدە يارىلانغان، مېيىپ بولۇپ قالغان ھەربىيلەرگە يارىلىنىش ۋە مېيىپلىق دەرىجىسى بويىچە ئۆمۈرۋايەت نەپقە بېرىش يولغا قويۇلدى؛ ئىنقىلابىي قۇربانلارنىڭ ۋە كېسەل بىلەن ئۆلۈپ كەتكەن ھەربىيلەرنىڭ ئائىلە تاۋابىئاتلىرىغا قەرەللىك ھالدا بەلگىلىك مىقداردا نەپقە بېرىش يولغا قويۇلدى. 1945 - يىلدىن بۇرۇن ئىنقىلابقا قاتناشقان، ھەربىي سەپتىن قايتقان يېزىلاردىكى ھەربىيلەرنىڭ ھەممىسىگە ۋە ئازادلىق ئۇرۇشى مەزگىلىدە شۇنىڭدەك دۆلەت قۇرۇلغاندىن كېيىن ھەربىيلىككە قاتناشقان، يېزىلاردىكى تۇرمۇشدا قىيىنچىلىقى بار يارىدار، مېيىپ ھەربىيلەر، ھەربىي سەپتىن قايتقان، ھەربىي سەپتىن بوشانغان ھەربىيلەرگە قارىتا، تەكشۈرۈپ تەستىقلاش ئارقىلىق قەرەللىك ھالدا بەلگىلىك مىقداردا قوشۇمچە ياردەم بېرىش يولغا قويۇلدى.

1980 - يىلدىن ئىلگىرى تۇرمۇشتا قىيىنچىلىقى بار ھەربىيلەر ئائىلە تاۋابىئاتلىرىغا كوللېكتىپ ئەمگەك نومۇرىدا ئېتىبار بېرىش ئۇسۇلى ۋە «قىيىنچىلىقى ئېغىرلارغا قوشۇمچە ياردەمنى كۆپ بېرىش، قىيىنچىلىقى يېنىكلەرگە قوشۇمچە ياردەمنى ئاز بېرىش، قىيىنچىلىقى يوقلارغا قوشۇمچە ياردەم بەرمەسلىك» تەك ئىتىبار بېرىش پرىنسىپى يولغا قويۇلدى. 1980 - يىلى بۇ ئومۇميۈزلۈك بىر پۈتۈن ئەمگەك كۈچىنىڭ ئەمگەك نومۇرى بويىچە ئېتىبار بېرىش، شۇ يەرنىڭ شۇ يىللىق ئوتتۇرىچە كىرىمى بويىچە نەق پۇل بېرىشكە، ئېتىبار بېرىلىدىغان ئوبيېكتلارنىڭ ئاساسىي تۇرمۇشى شۇ يەردىكى ئاممىنىڭ تۇرمۇش سەۋىيىسىدىن تۆۋەن بولماسلىقى ئىمكانىيەتكە ئىگە قىلىندى. 1983 - يىلى نامراتلارنى يۆلەش خىزمىتى قانات يايدۇرۇلغاندىن كېيىن، ئېتىبار بېرىش ئوبيېكتلىرى ئىچىدىكى تۇرمۇشتا قىيىنچىلىق بارلارنى ئاۋۋال يۆلەپ، ئۇلارنىڭ ئىشلەپچىقىرىشىغا ياردەم بېرىلدى.

## 2 § . ھەربىي سەپتىن بوشانغان ۋە كەسىپ ئالماشتۇرغان ھەربىيلەرنى ئورۇنلاشتۇرۇش

ھەربىي سەپتىن بوشانغان، ھەربىيلىكتىن چېكىنگەنلەر 1958 - يىلدىن ئىلگىرى «ئۆزىنىڭ تەلىپى، يەرلىكنىڭ ئېھتىياجى» دېگەن پرىنسىپقا ئاساسەن ئورۇنلاشتۇرۇلدى. 1958 - يىلدىن كېيىن «قەيەردىن كەلگەن بولسا، شۇ يەرگە قايتىش» سىياسىتى بويىچە ئورۇنلاشتۇرۇلدى. 1982 - يىلدىن باشلاپ شەھەر - بازار نوپۇسىدىكى ھەربىي سەپتىن بوشانغان، ھەربىيلىكتىن چېكىنگەن ھەربىيلەرگە سىستېمىلار بويىچە تەقسىم قىلىش، ھۆددىگە ئېلىپ ئورۇنلاشتۇرۇش ئۇسۇلى قوللىنىلدى. يېزىلاردىن كەلگىنى يەنىلا يېزىلارغا قايتۇرۇلدى، ئىچكىرىدىن كەلگەن ھەربىي سەپتىن بوشانغان ۋە چېكىنگەنلەردىن شايار ناھىيىسىدە ئولتۇراقلىشىپ قېلىشنى تەلەپ قىلغانلارنى خەلق ئىشلىرى بىلەن كادىرلار ئىشلىرى تارماقلىرى تەكشۈرۈپ يۇقىرى دەرىجىلىك مەسئۇل ئورۇنلارغا يوللاپ تەستىقلىتىپ، قوبۇل قىلىدىغان ئورۇننىڭ قوشۇلۇشى بىلەن ئورۇنلاشتۇردى. 1981 - يىل 6 - ئاينىڭ 2 - كۈنى ناھىيىلىك «ھەربىي سەپتىن بوشانغان، چېكىنگەن ھەربىيلەرنى ئورۇنلاشتۇرۇش خىزمىتى رەھبەرلىك گۇرۇپپىسى» قۇرۇلۇپ، «قىسىمىدىكى دەم ئېلىشقا،

پېنسىيىگە چىققان كادىرلارنى، ھەربىيلىكتىن چېكىنگەنلەرنى ئورۇنلاشتۇرۇش ئىشخانىسى» دائىملىق ئاپپارات سۈپىتىدە تەسىس قىلىندى، ئۇنىڭ خىزمەتلىرىنى خەلق ئىشلىرى ئىدارىسى بېجىردى. ھەربىي سەپتىن بوشانغان، چېكىنگەنلەرنى ئورۇنلاشتۇرۇش خىزمىتىدە، ئۆزۈندىن بۇيان دۆلەتنىڭ ئورۇنلاشتۇرۇش سىياسىتى ئىزچىللاشتۇرۇلدى، «ھەربىي سەپتىن چېكىنگەنلەرنى، مەجبۇرىيەت ئۆتىگۈچى ئەسكەرلەرنى ئورۇنلاشتۇرۇش نىزامى» ۋە ئاپتونوم رايوننىڭ «ھەربىيلىكتىن چېكىنگەنلەرنى، مەجبۇرىيەت ئۆتىگۈچى ئەسكەرلەرنى ئورۇنلاشتۇرۇشتا يولغا قويۇلىدىغان تەپسىلىي پرىنسىپ»نى تەستايىدىل ئىجرا قىلىندى. ھەربىيلىكتىن چېكىنىپ يېزىغا قايتقانلار ئىچىدىكى ئائىلىسى نامرات، جان سانى كۆپلىرىنىڭ تېرىلغۇ يەر، تۇرالغۇ ئۆي، ئاشلىق ۋە داۋالىنىش جەھەتلەردىكى قىيىنچىلىقى ھەل قىلىپ بېرىلدى ھەمدە مۇۋاپىق مىقداردا تۇرمۇش قوشۇمچە ياردىمى بېرىلدى. ناھىيە بازىرىغا قايتقانلار، كۆنكرېت ئەھۋالى ۋە تېخنىكا ئارتۇقچىلىقىغا ئاساسەن ئورۇنلاشتۇرۇلدى ۋە خىزمەتكە تونۇشتۇرۇلدى، ھەرقايسى تېگىشلىك ئورۇنلارغا ئېرىشىپ، خاتىرجەم ھالدا ئىشلەپچىقىرىش ۋە خىزمەت بىلەن شۇغۇللاندى ھەمدە ئۆزلىرىنىڭ ئىقتىسادلىرىنى تولۇق جارى قىلدۇردى.

1950 - 1955 - يىلغىچە ھەربىي سەپتىن بوشانغان ۋە كەسىپ ئالماشتۇرغان ھەربىيىدىن 75 مىڭ ئورۇنلاشتۇرۇلدى. بۇنىڭ ئىچىدە ناھىيە بازىرىغا ئورۇنلاشتۇرۇلغىنى 49 (خەنزۇ 41، ئۇيغۇر 8، بۇنىڭ ئىچىدە قول سانائەتچىسى، تىجارەتچىسى 2)، يېزىلارغا ئورۇنلاشتۇرۇلغىنى 23. 1956 - يىلى ھەربىي سەپتىن بوشانغان ھەربىيىدىن 10 مىڭ ئورۇنلاشتۇرۇلدى، بۇنىڭ ئىچىدە ناھىيە بازىرىدىكى ئورگانلاردا خىزمەت قىلىشقا ئورۇنلاشتۇرۇلغىنى 5، يېزىلارغا ئورۇنلاشتۇرۇلغىنى 2، باشقا يۇرتتا خىزمەت قىلىشقا تونۇشتۇرۇلغىنى 2، ئۆزلۈكىدىن باشقا يۇرتقا كەتكىنى بىر. 1957 - يىلى ھەربىي سەپتىن بوشانغان ھەربىيىدىن 7 مىڭ، كەسىپ ئالماشتۇرغان ھەربىيىدىن 5 مىڭ قوبۇل قىلىندى. 1958 - 1959 - يىللىرى ھەربىي سەپتىن بوشانغان ھەربىيىدىن 63 مىڭ ئورۇنلاشتۇرۇلدى، بۇنىڭ ئىچىدە ناھىيە بازىرىدىكى ئورگانلاردا خىزمەت قىلىشقا 25، يېزىلارغا ئورۇنلاشتۇرۇلغىنى 38؛ 1960 - يىلى ھەربىي سەپتىن بوشانغان ھەربىيىدىن 28 مىڭ ئورۇنلاشتۇرۇلدى، بۇنىڭ ئىچىدە ئىچكىرىدىن ئۆزى خالاپ شىنجاڭغا كەلگىنى 24. 1962 - يىلى 5 مىڭ ئورۇنلاشتۇرۇلۇپ ھەممىسى ناھىيە بازىرىدا خىزمەت قىلدى. 1988 - يىلى ئورۇنلاشتۇرۇش كارتىسى يولغا قويۇلۇشقا باشلاپ، ناھىيە بازىرىدىن كەلگەنلەر ئىدارىلاردا خىزمەت قىلىشقا ئورۇنلاشتۇرۇلدى، يېزىلاردىن كەلگەنلەر يېزىلارغا تونۇشتۇرۇلدى. 1991 - يىلى ئورۇنلاشتۇرۇش كارتىسى ئەمەلدىن قالدۇرۇلدى.

### شايار ناھىيىسىنىڭ 1980 - 1993 - يىلغىچە ھەربىي سەپتىن چېكىنگەن

#### ھەربىيلەرنى ئورۇنلاشتۇرۇش ئەھۋالى

جەدۋەل: 13 - 1

| يىل  | شۇ يىلى ھەربىي سەپتىن چېكىنگەنلەر | ئورۇنلاشتۇرۇلۇش ئەھۋالى                    |                                   |                                      | ئىزاھ |
|------|-----------------------------------|--|-----------------------------------|--------------------------------------|-------|
|      |                                   | ناھىيە بازىرىدا خىزمەتكە ئورۇنلاشتۇرۇلغىنى | يېزىغا قايتۇرۇپ ئورۇنلاشتۇرۇلغىنى | خىزمەت ئورۇنلىرىغا ئورۇنلاشتۇرۇلغىنى |       |
| 1980 | 40                                | 12   | 28                                |                                      |       |
| 1981 | 53                                | 39   | 14                                |                                      |       |
| 1982 | 59                                | 35   | 24                                |                                      |       |
| 1983 | 57                                | 24   | 25                                | 8                                    |       |

|      |    |    |    |   |
|------|----|----|----|---|
| 1984 | 43 | 28 | 10 | 5 |
| 1985 | 31 | 14 | 13 | 4 |
| 1986 | 36 | 17 | 13 | 6 |
| 1987 | 33 | 32 |    | 1 |
| 1988 | 32 | 20 | 10 | 2 |
| 1989 | 23 | 11 | 10 | 2 |
| 1990 | 21 | 12 | 9  |   |
| 1991 | 36 | 21 | 13 | 2 |
| 1992 | 43 | 17 | 24 | 2 |
| 1993 | 24 | 12 | 11 | 1 |

بۇنىڭدىن باشقا كەسىپ  
ئالماشتۇرغان پىدائىي  
ئەسكەردىن بىرى ئورۇنلاش.  
تۇرۇلدى

بۇنىڭدىن باشقا كەسىپ  
ئالماشتۇرغان پىدائىي  
ئەسكەردىن 2سى ئورۇنلاش.  
تۇرۇلدى

### § 3. ئارمىيىنى ھىمايە قىلىش ۋە ھەربىيلەر ئائىلە تاۋابىئاتلىرىغا ئېتىبار بېرىش

مىنگونىڭ 32 - يىلى (1943 - يىلى) 7 - ئايدا شايار ناھىيىسى بۇيرۇققا بىنائەن ئىئانە توپلاپ، ئارمىيىدىن ھال سورىدى، 1 - قاراردا 819 جۈپ ئايغ، پايپاق، 16 مىڭ 380 يۈەن قىممىتىدە كۈمۈش دوللار ئىئانە قىلىندى. 1944 - يىلى 3 - ئايدا ئۆلكە بويىچە ئېلىپ بېرىلغان ئات تەقدىم قىلىش ھەرىكىتىگە ماسلىشىپ ئۇرۇش ئېتى تەقدىم قىلىپ، ئاتلارنى ياپون باسقۇنچىلىرىغا قارشى تۇرۇش ئالدىنقى سېپىگە ئەۋەتىپ بەردى. شۇ يىلى 8 - ئايدا شايار ناھىيىسىدىكى خەلق مەبلەغ توپلاپ «شىنجاڭ شايار» ناملىق بىر ئايروپىلان تەقدىم قىلىپ، ئۇنى ياپون باسقۇنچىلىرىغا قارشى تۇرۇشقا قاتناشتۇردى.

1949 - يىلىدىن كېيىن ئارمىيىنى ھىمايە قىلىش ۋە ھەربىيلەر ئائىلە تاۋابىئاتلىرىغا ئېتىبار بېرىش ھۆكۈمەت ۋە خەلق ئىشلىرى تارماقلىرىنىڭ بىر تۈرلۈك مۇھىم ۋەزىپىسىگە ئايلاندى. شايار ناھىيىسى ھەر يىللىق «1-ئاۋغۇست» ئارمىيە بايرىمى ۋە باھار بايرىمى مەزگىلىدە، ناھىيىدە تۇرۇشلۇق خەلق ئازادلىق ئارمىيىسى، قوراللىق ساقچى ئوفىتىر - ئەسكەرلىرى، پېشقەدەم قىزىل ئارمىيە، 8 - ئارمىيە ئەسكەرلىرى، ئۈچ ۋىلايەت ئىنقىلابى مەزگىلىدىكى پېشقەدەم كادىرلاردىن، ئىنقىلابىي يارىلانغان، مېيىپ بولۇپ قالغان ھەربىيلەر، ھەربىي مەپتىن بوشانغان، چېكىنگەن ھەربىيلەر ۋە ھەربىيلەر ئائىلە تاۋابىئاتلىرىدىن ھال سوراش بۇيۇملىرى سوۋغا قىلىش، چاي زىياپىتى ئۆتكۈزۈش، پوجاغا ئېتىش، شەرەپ تاختىلىرىنى ئېسىش قاتارلىق شەكىللەر بىلەن ھال سورىدى. 1951 - يىلى 5 - ئاينىڭ 20 - كۈنىدىن 12 - ئاينىڭ 24 - كۈنىگىچە شايار ناھىيىسىدىكى ھەر مىللەت خەلقى ۋە ھەر قايسى ساھەلەر ئامېرىكىغا قارشى تۇرۇش - چاۋشەنگە ياردەم بېرىش تۇرۇشىغا ياردەم بېرىش يۈزىسىدىن 250 مىڭ 671 يۈەنلىك ئالتۇن دوللار، 27 مىليون 868 مىڭ 985 يۈەن خەلق پۇلى، 1203 يۈەن يېڭى پۇل، 3492 دانە كۈمۈش تەڭگە، 42 دانە يامبۇ، 2 سەر بىر مىسقال

7 پۇلك ئالتۇن ئىئانە قىلدى. 1952 - يىلى 1 - ئاينىڭ 15 - كۈنىدىن 12 - ئاينىڭ 7 - كۈنىگىچە جەمئىي 4 مىليون 486 مىڭ 850 يۈەن خەلق پۇلى ئىئانە قىلدى. 1951 - يىلى 3 - ئايدىن 8 - ئايغىچە مەركىزىي كومىتېتنىڭ «ھەر بىر ئادەمنى ئامېرىكىغا قارشى تۇرۇپ، چاۋشەنگە ياردەم بېرىش تەربىيىسىگە ئىگە قىلىش» دېگەن كۆرسەتمىسىگە ئاساسەن، كادىرلارنى ئاجرىتىپ يېزىلارغا چۈشۈرۈپ مۇھىت يىغىنلىرىنى ئېچىش، نامايىش قىلىش، «يېڭى دېموكراتىيە ئىتتىپاقى تياتىر ئۆمىكى» نى يېزىلارغا چۈشۈرۈپ ئويۇن قويغۇزۇش قاتارلىق شەكىللەر ئارقىلىق تەشۋىقات ئېلىپ باردى. نامايىشقا قاتناشقانلار 3000 دىن ئارتۇق ئادەم (قېتىم) گە، ئاڭلىغۇچىلار 13 مىڭدىن ئارتۇق ئادەم (قېتىم) گە يەتتى.

1950 - يىلى خەلق ئازادلىق ئارمىيىسىنىڭ پۈتۈن جۇڭگونى ئازاد قىلىش، بولۇپمۇ 10 مىڭ چاقىرىملىق ئۇزۇن سەپىرىنى بېسىپ ئۆتۈش، شىنجاڭنى ئازاد قىلىش جەھەتلەردىكى تۆھپىسىنى تەشۋىق قىلىش ئۈچۈن، كۇچا، توقسۇ، شايار ناھىيىلىرىدىكى ئاسسا بىرلىشىپ كۇچادا تۇرۇشلۇق خەلق ئازادلىق ئارمىيىسىنىڭ ئوفىستېر - ئەسكەرلىرىگە لەۋھە تەقدىم قىلىپ، ھۆرمىتىنى بىلدۈردى ھەم 850 جۈپ ھەربىي ئاياغ، 350 جۈپ يىپەك پايپاق تەقدىم قىلدى. شايار ناھىيىسى كۇچادا تۇرۇشلۇق قىسىمنىڭ ئىشلەپچىقىرىشىغا ياردەم بېرىش ئۈچۈن 120 دادەن ئۇرۇقلۇق بۇغداي، 5 دادەن ئۇرۇقلۇق ياغلىق دان، 1500 جىڭ ئۇرۇقلۇق پۇرچاق، 40 دادەن ئۇرۇقلۇق شال، 40 جىڭ كۆكتات ئۇرۇقى، 600 تۇياق قوي، 500 توغۇ، 280 دانە ياغاچ ماتېرىيال تەقدىم قىلدى. 1953 - يىلى رايونلۇق، يېزىلىق غەمخورلۇق قىلىش كومىتېتى قۇرۇلدى. 3 - ئايدا ئىنقىلابىي قۇربانلار، ھەربىيلەر ئائىلە تاۋابىئاتلىرى ۋەكىللەر قۇرۇلتىيى ئېچىلدى؛ «1 - ئاۋغۇست» ئارمىيە بايرىمىدا ناھىيە بازىرىدا تەبرىكلەش يىغىنى ۋە ئىنقىلابىي قۇربانلار، ھەربىيلەر ئائىلە تاۋابىئاتلىرى مۇھىت يىغىنى ئېچىلىپ، ناھىيىدىكى 9 ئىنقىلابىي قۇربانلار ئائىلىسىگە، 157 ھەربىيلەر ئائىلىسىگە، 32 ھەربىي سەپتىن بوشانغان ھەربىيلەر ئائىلىسىگە، 30 جامائەت خەۋپسىزلىكى جەڭچىسى ئائىلىسىگە شەرەپ تاغىتىمى ئېسىلدى، ھەم ئاسسا ئۆزلۈكىدىن 6 مىليون 980 مىڭ 700 يۈەن (كونا پۇل)، 111 مىڭ 562.5 كىلوگرام قارا ئاشلىق ئىئانە قىلدى. يەر ئىسلاھاتىدا 240.97 مو يەر، 9 ئېغىز ئۆي، 9 تۇياق تېرىلغۇ ئۆلىغى، 275 كىلوگرام قارا ئاشلىق، 38 دانە دېھقانچىلىق سايىمىنى قاتارلىقلار ئېتىبار قىلىنىپ تەقسىملەندى.

1955 - يىلى 4 - ئايدىن 6 - ئايغىچە ناھىيە بويىچە ھەربىيلەر، ئىنقىلابىي قۇربانلار ئائىلە تاۋابىئاتلىرى، مېيىپ بولۇپ قېلىپ ھەربىي سەپتىن بوشانغان ھەربىيلەر تەكشۈرۈپ تىزىملاندى، ئۇلارنىڭ تۇرمۇش ئەھۋالى ئىگىلەندى. شۇ يىلى ناھىيە بويىچە تەكشۈرۈپ ئېنىقلانغان تېرىلغۇ ئۆلىغى ۋە ئەمگەك كۈچى يوق ئىنقىلابىي قۇربانلار ئائىلىسى 2، ئادىمى 2؛ ھەربىيلەر ئائىلىسى 56، ئادىمى 291 (بۇنىڭ ئىچىدە جامائەت خەۋپسىزلىكى جەڭچىلىرىنىڭ ئائىلىسى 31)، ھەربىي سەپتىن بوشانغان ھەربىي 51، مېيىپ بولۇپ قېلىپ ھەربىي سەپتىن بوشانغان ھەربىي 4، بۇنىڭ ئىچىدە 3 - دەرىجىلىك A ئۆلچەملىك، خىزمەتتىكىسى بىر، 3 - دەرىجىلىك B ئۆلچەملىك، خىزمەتتىكىسى 2، 1 - دەرىجىلىك، يېزىدا تۇرۇشلۇقى بىر، بۇلار ئىچىدىكى تۇرمۇشىدا قىيىنچىلىقى بارلىرىغا نەپقە ۋە قوشۇمچە ياردەم بېرىلدى.

1959 - يىلىنىڭ كېيىنكى يېرىمىدا، ناھىيە بويىچە ھەربىي سەپتىن بوشانغان، مېيىپ ھەربىيلەر مۇھىت يىغىنى ئېچىلىپ، ئاپتونوم رايونلۇق ئىلغار خىزمەتچىلەر يىغىنىغا قاتنىشىدىغان 2 ۋەكىل سايلاپ چىقىلدى. 1973 - يىلى 1 - ئاينىڭ 5 - كۈنى ناھىيىلىك ئارمىيىنى ھىمايە قىلىش ۋە ھەربىيلەر ئائىلە تاۋابىئاتلىرىغا ئېتىبار بېرىش كومىتېتى ۋە ئىشخانىسى قۇرۇلدى.

1982 - يىلى 1 - ئاينىڭ 11 - كۈنى ناھىيىلىك ئارمىيىنى ھىمايە قىلىش ۋە ھەربىيلەر ئائىلە تاۋابىئاتلىرىغا ئېتىبار بېرىش رەھبەرلىك گۇرۇپپىسى قۇرۇلدى.

1985 - يىلى باھار بايرىمى، قۇربان ھېيت ۋە «1 - ئاۋغۇست» ئارمىيە بايرىمىدا، ناھىيىلىك «ئىككىنچى



ھىمايە قىلىش» رەھبەرلىك گۇرۇپپىسىنىڭ ئەزالىرى ناھىيىلىك سەنئەت ئۆمىكىنى باشلاپ ناھىيىدە تۇرۇشلۇق قىسىمغا بېرىپ، قىسىمدىكى بارلىق كوماندىر - جەڭچىلەردىن ھال سورىدى، ناھىيىدىكى پارتىيە، ھۆكۈمەت رەھبەرلىرى 11 نەپەر «ئۈچ پېشقەدەم»لەرنىڭ ئۆيىگە بېرىپ، ئۇلارنى يوقلىدى.

1985 - يىل 3 - ئايدا ئاقسۇ ۋىلايىتىدە ئېچىلغان خەلق ئىشلىرى خىزمىتى يىغىنىدا، شايار ناھىيىسى خەلق ئىشلىرى خىزمىتىدىكى ئىلغار ناھىيە بولۇپ باھالىنىپ، بىر لەۋھە بىلەن تەقدىرلەندى. 1989 - يىلى ئارمىيىنى ھىمايە قىلىش ۋە ھەربىيلەر ئائىلە تاۋابىئاتلىرىغا ئېتىبار بېرىش بويىچە ھال سوراش پائالىيىتى قانات يايدۇرۇلۇپ، 4380 يۈەن چىقىم قىلىندى.

## II باب

### ئىجتىمائىي قۇتقۇزۇش

#### § 1 . ئاپەتتىن قۇتقۇزۇش

مىنگونىڭ 2 - يىلى (1913 - يىل) يازدا ئۆگەن دەرياسى توسىمىسىنى يار ئېلىپ كېتىپ، ناھىيىنىڭ غەربىي يېزىسىدىكى ياقابۇلاق، كۆكبويۇن، سەككىزئوتاق، مىرزا ساراڭ ( ھازىرقى تۈگەنئېشى، قۇرما، چاڭگاتېرەك ئەتراپلىرى) دىن ئىبارەت تۆت مەمۇرىي كەنتنىڭ يەرلىرىنى سۇ بېسىپ كېتىپ، زىرائەتلەردىن ھوسۇل چىقىمىدى. 9 - ئاينىڭ 2 - كۈنى ناھىيىلىك ھۆكۈمەت يەر بېجى ھېسابىدا ئېلىنىدىغان 35 دادەن 6 كۈرە 3 شىك ئاشلىق، 50 مىڭ 631 جىڭ ئوت - سامان، پاختا بېجى ئۈچۈن ئېلىنىدىغان 3 مىسقال 7 پۇڭ كۈمۈشنى كېچىكتۈرۈپ مىنگونىڭ 4 - يىلى (1915 - يىل) كۈزدىن كېيىن ئېلىش توغرىسىدا پەرمان چۈشۈردى.

1950 - يىلى ئاپەتتىن قۇتقۇزۇش ھۆكۈمەتىنىڭ مۇھىم ئىش تەرتىپىگە كىرگۈزۈلۈپ، كەلكۈن، مۆلدۈر، ھاشارات ئاپىتى، بوران ئاپىتى، ئۇششۇك قاتارلىق تەبىئىي ئاپەتلەر كۆرۈلگەندە، يېزا ئىگىلىك بېجىنى كېسەيتكەن ۋە كەچۈرۈم قىلغاندىن سىرت، يەنە زور مىقداردا قۇتقۇزۇش پۇلى ۋە قۇتقۇزۇش قەرز پۇلى تارقىتىلدى. 1953 - يىلى ئەتىيازدا بۇغدايلىقلاردا سېرىق چۈشۈش كېسەلى كۆرۈلگەندە، كۇچا ناھىيىلىك يېزا ئىگىلىك پونكىتىنىڭ يېتەكچىلىكى بىلەن رايونلۇق، يېزىلىق ھۆكۈمەتلەر 1 مىليون 300 مىڭ يۈەن (كونا پۇل) خىراجەت قىلىپ، دېھقانچىلىق دورىسى سېتىۋېلىپ، بۇ كېسەلنىڭ ئومۇميۈزلۈك ئالدىنى ئالدى، ئەمما كېيىن قاتتىق يامغۇر يېغىپ كېتىپ، ئالدىنى ئېلىش ئۈنۈم بەرمەي 13 مىڭ 413 مو يەردىكى بۇغداينىڭ ھوسۇلى ئېغىر دەرىجىدە كەملەپ كەتتى. شۇ يىلى 7 - ئايدا ئۇدا قارا يامغۇر يېغىپ، شور ئېقىن سۇ قاينۇرۇش چۈشۈرگىسىنى يار ئېلىپ كېتىپ، 40 نەچچە مېتىرلىق توسىمىنى ئاقتۇرۇۋەتتى، 2 يېزىنى سۇ بېسىپ كەتتى. 8 - ئاينىڭ 13 - كۈنى يەنە مۆلدۈر ئاپىتىگە ئۇچرىدى. شۇ يىلى ھاشارات ئاپىتى، كېسەل ئاپىتى، كەلكۈن ۋە مۆلدۈر ئاپەتلىرى تۈپەيلىدىن ناھىيە بويىچە 19 مىڭ 577.5 مو بۇغداي، 7321 مو كۆممىقوناق، 178.6 مو كېۋەز، 70 مو قىچا، 21 مو شال ۋە 206.8 مو قوغۇن - تاۋۇز، كۆكتات ئېغىر زىيانغا ئۇچرىدى، 498 تۇياق قوي، كالا ئۆلدى، 21 ئېغىز ئۆي ئۆرۈلدى. ھۆكۈمەت 7 مىليون 320 مىڭ يۈەن (كونا پۇل)

قۇتقۇزۇش پۇلى تارقاتتى ھەم ئاممىنى ئىشلەپچىقىرىش ۋە ئۆزىنى قۇتقۇزۇشقا تەشكىللەپ، ئاپەت ۋە قەھەتچىلىكتىن ئۆتكۈزدى.

1984 - يىلى 5 - ئايدا قاتتىق بوران ۋە مۆلدۈر يېغمەھەللە، قىزىلبايراق، نۇرباغ، قاپلور يېزىلىرىدىكى 90 مىڭ 576 مو زىرائەتنى ئاپەتكە ئۇچراتتى، 32 مىڭ 169 مو يەردىكى زىرائەت پۈتۈنلەي ۋەيران بولدى، ئاپەتكە ئۇچرىغان 20 مىڭ 586 ئادەم ئىچىدە 10 مىڭ 133 ئادەم نۇقتىلىق قۇتقۇزۇشقا ئېرىشتى، 8 - ئاينىڭ 30 - كۈنى تارىم دەرياسىدىن كەلگۈن تېشىپ، تاكى تارىم يېزىلىق ھۆكۈمەت تۇرۇشلۇق جايغىچە بېسىپ، تارىم يېزىسى ۋە 1 -، 2 - چارۋىچىلىق فېرمىسىنى كەڭ كۆلەمدە ئاپەتكە ئۇچراتتى.

شايار ناھىيىسىدە كۆرۈلگەن تەبىئىي ئاپەتلەر ۋە ھۆكۈمەتنىڭ قۇتقۇزۇش ئەھۋالى

جەدۋەل: 13 - 2

| ۋاقتى                           | ئاپەت تۈرى       | ئاپەت ئەھۋالى   | ۋەيران بولغان كۆلەم (مو) | ئېغىر ۋەيران بولغان كۆلەم (مو) | ئىقتىسادىي زىيان  | قۇتقۇزۇش ئەھۋالى  |
|---------------------------------|------------------|---|--------------------------|--------------------------------|---|---|
| 1912 - يىلى 9 - ئاينىڭ 2 - كۈنى | كەلگۈن           | ياقايۇلاق قاتارلىق 4 كەنتنىڭ زىرائەتلىرىنى سۇ بېسىپ كەتتى                                   |                          | 2576                           |   | شۇ يىللىق يەر بېجى 1914 - يىلى كۈزدە تاپشۇرۇشقا كېچىكتى. رۇلى   |
| 1950 - يىلى 7 - ئاي             | سۇ ئاپىتى        | قاپلور، ئاقدۆڭ قاتارلىق 3 كەنتتىكى مايسىلارنى سۇ بېسىپ كەتتى، 375 ئېغىز ئۆي ئۇرۇلۇپ كەتتى   | 5687                     | 4927                           |   | شۇ يىلى 106 مىڭ 20 جىڭ قۇتقۇزۇش ئاشلىقنى تارقىتىلدى، شۇ يىللىق يېزا ئىگىلىك بېجى كەچۈرۈم قىلىندى. كادىرلار ئاممىنى تەشكىللەپ، ئۆيلەرنى رېمونت قىلىشقا قاتنىشىپ، ماكانلىرىنى قايتا قۇرۇشقا ياردەم بەردى. |
| 6 - 8 - ئايغىچە                 | مۆلدۈر           | 15 مەمۇرىي كەنتنىڭ زىرائەتلىرىنى سوقۇۋەتتى  |                          | 4153                           | تەخمىنەن ھېسابلىغاندا شۇ يىللىق ھوسۇل كېسەيدى                         |   |
| 12 - ئاي                        | سۇ ئاپىتى        | ئاقتېرىق كەنتىدە بىر كالا، 15 قوي سۇدا تۇنجۇقۇپ ئۆلدى، 37 ئېغىر ئۆي ئۇرۇلدى                 |                          | 2742 كۈزگى بوغداي              | 400 دادەن، يەنى 72 مىڭ كىلوگ. رام                                     |   |
| 1953 - يىلى 3 - 6 - ئايغىچە     | ھاشارات ئاپىتى   | ناھىيە بويىچە بۇغدايلاردا ئومۇميۈزلۈك ئال كېسىلى كۆرۈلدى                                    | 20000                    | 16000                          | ھوسۇل 10% - 30% كىچە كېسەيدى، 1 مىليون 300 مىڭ يۈەن خورسەي (كونا پۇل) | شۇ يىلى 7 مىليون 320 مىڭ يۈەن قۇتقۇزۇش پۇلى (كونا پۇل) تارقىتىلدى   |
| 8 - ئاينىڭ 13 - كۈنى            | مۆلدۈرلۈك يامغۇر | 21 ئېغىر ئۆي ئۇرۇلدى، 498 تۇياق چارۋا ئۆلدى، پۈتۈن ناھىيە خەلقى ئومۇميۈزلۈك ئاپەتكە ئۇچرىدى | 34177                    | 20764                          |   | نۇقتىلىق قۇتقۇزۇش يولغا قويۇلدى، ئامما ئىشلەپچىقىرىش ۋە ئۆزىنى قۇتقۇزۇشقا تەشكىللەندى   |

|                                  |                            |  |        |                 |   |
|----------------------------------|----------------------------|--|--------|-----------------|---|
| 1957 - يىلى                      | مۆلدۈر، سۇ ئاپىتى          | نۇر باغ، يانتاقشەھەر، ئاچادۆك، قاپلور يېزىسى ئاپىتىگە ئۇچىرىدى   | 43000  | 21300           | ئاشلىق ھوسۇلى 20% - 50% كىچىك كېمەيدى   |
| 1958 - يىلى 5 - ئاينىڭ 9 - كۈنى  | قارا يامغۇر                | ئۆگەن دەرياسىدىكى كەلكۈن سۈيى شىددەت بىلەن تېشىپ، توسمەنى يار ئېلىپ كېتىپ، 4 - رايوندىكى قاپلور، 1 - رايوندىكى ئاچادۆك يېزىلىرىنى سۇ بېسىپ كەتتى |        | 19478           | 105 مىڭ جىڭ ئاشلىق زىيانغا ئۇچىرىدى، 33 تۈپ ياق قوي ئۆلدى   |
| 1960 - يىلى                      | يېغىن                      | بۇ يىللىق ھاۋا رايىسى بىنورمال بولدى، قۇر-قاقچىلىقتىن كېيىن توغتىماي يامغۇر ياغدى، ئەتىياز سوغۇق، كۈز قىرولۇق بولدى                              | 132448 | 59978           | 354 ئېغىز ئۆي، 149 ئېغىز قوتان ئۆرۈلدى  |
| 1961 - يىلى                      | قۇرغاقچىلىق، يېغىن         | شۇ يىلى قۇرغاقچىلىق، يېغىن ئاپىتىدىن باشقا، ھاشارات، مۆلدۈر ئاپىتىلەرسۇ كەينىسى - كەينىدىن يۈز بەردى   | 115674 | تەخمىنەن 80 مىڭ | ئاشلىق ھوسۇلى 5 مىليون 700 مىڭ جىڭ كېمەيدى  |
| 1962 - يىلى                      | بوران، ھاشارات، سۇ، مۆلدۈر | شۇ يىلى پۈتۈن ناھىيە ئومۇميۈزلۈك ئاپىتىگە ئۇچىرىدى   | 40321  | 37643           | يىللىق ئاشلىق ھوسۇلى 7.7% كېمەيدى   |
| 1963 - يىلى                      | قىر، ئۆشۈك، كېسەل، ھاشارات | كىچىك كۆلەملىك مۆلدۈر، چوڭ كۆلەملىك ئۆشۈك بۇنىڭغا ئۇلايلا ھاشارات ئاپىتى ۋە شورلىشىش كۆرۈلدى   | 227303 | 126751          | 33 مىڭ يۈەنلىك ئاپىتىدىن قۇتۇلۇش پۇلى تارقىتىلدى  |
| 1965 - يىلى                      |                            | كۆپ خىل تەبىئىي ئاپىتىلەر كەينى - كەينىدىن يۈز بەردى   | 54760  | 53741           | 1 مىليون 630 مىڭ جىڭ ئاشلىق، 71 مىڭ 837 جىڭ پاختا ھوسۇلى كېمەيدى  |
| 1981 - 1982 - يىللىرى            |                            | تەبىئىي ئاپىت 5974 ئادەمنىڭ تۇرمۇشىنى قىيىن ئەھۋالغا چۈشۈرۈپ قويدى   |        |                 | 220 مىڭ جىڭ ئاشلىق، 2759 مېتىر رەخت، 599 دانە كەمىز تارقىتىلدى، بۇلارنى پۇلغا سۈندۈرگەندە 30237.35 يۈەن كە توغرا كېلىدۇ |
| 1984 - يىلى                      | مۆلدۈر                     | 5 - ئاينىڭ 9 - 17 - 22 - 24 - كۈنلىرى قېتىم مۆلدۈر يېغىپ، ناھىيىنى كەڭ كۆلەمدە ئاپىتىگە ئۇچراتتى   | 32169  | 16000           |   |
| 1984 - يىلى 8 - ئاينىڭ 30 - كۈنى | سۇ                         | تارىم دەرياسىدا كەلكۈن تېشىپ، يېزىلىق ھۆكۈمەتنى سۇ بېسىپ كەتتى   | 10160  | 2930            | 321 ئېغىز ئۆي ئۆرۈلدى، 165 تۇپاق چارۋا ئۆلدى، 374 مىڭ 216 يۈەنلىك زەربە يان كۆرۈلدى                                     |

|             |                       |  |        |                              |  |
|-------------|-----------------------|--|--------|------------------------------|--|
| 1986 - يىلى | سۇ                    | ئۆگەن دەرياسىنى پار<br>ئېلىپ كېتىپ، 520<br>كەنت ئاھالىلار گۇرۇپ-<br>چىسى ئاپەتكە ئۇچرىدى                                 |        |                              | 110 مىڭ يۈەن ئاپەتتىن<br>قۇتقۇزۇش پۇلى تارقى-<br>تىلدى   |
| 1987 - يىلى | مۆلدۈر                | 8 - ئاينىڭ 2 - كۈنىدىن<br>3 - كۈنى كەچكىچە<br>مۆلدۈر يېغىپ، 108<br>كەنت ئاھالىلار گۇرۇپ-<br>چىسىنى ئاپەتكە<br>ئۇچراتتى   | 47547  | 6 مىليون 948<br>مىڭ 700 يۈەن | 810 مىڭ يۈەن ئاپەت-<br>تىن قۇتقۇزۇش پۇلى<br>تارقىتىلدى. كادىرلار<br>100 مىڭ يۈەن پۇل،<br>كىيىم - كېچەك،<br>خىمىيىۋى ئوغۇت ۋە 3<br>مىليون 480 مىڭ جىڭ<br>ئاشلىق ئىشان قىلدى |
| 1988 - يىلى | بوران،<br>مۆلدۈر      | 200 مىڭ مودىن كۆپ-<br>رەك يەر ئاپەتكە ئۇچرى-<br>دى، 1033 تۇپاق قوي،<br>13 تۇپاق كالا ئۆلدى،<br>69 ئېغىز ئۆي ئۆرۈل-<br>دى | 97167  | 28137                        | 3 قېتىمدا جەمئىي<br>750 مىڭ كىلوگرام<br>ئاشلىق، 249 مىڭ<br>يۈەن پۇل تارقىتىلدى،<br>110 مىڭ يۈەن باج<br>كەچۈرۈم قىلىندى   |
| 1991 - يىلى | قارا<br>يامغۇر        | 5 - ئاينىڭ 22 - كۈنى<br>كەچتىن ئەتىسى سەھەر<br>سائەت 2 گىچە قارا<br>يامغۇر يېغىپ كېيىن<br>مۆلدۈر ياندى                   | 44233  |                              | ئىقتىسادىي زىيان<br>8 مىليون 10 مىڭ<br>يۈەن بولدى، 2<br>مىليون 900 مىڭ<br>كىلوگرام ئاش-<br>لىق، 4165 توننا<br>پاختا كەم ئېلىندى.<br>دى، 6 ئېغىز ئۆي<br>ئۆرۈلدى             |
| 1992 - يىلى | مۆلدۈر                | 5 - ئاينىڭ 7 - كۈنى<br>مۆلدۈر يېغىپ ئىككى<br>ئادەم، 15 تۇپاق چولپا<br>چارۋا، 2021 تۇپاق<br>قوي ئۆلدى                     | 2257   | 2180                         | 650 توننا ئاش-<br>لىق، 1680 توننا<br>پاختا، 20 توننا<br>ياغلىق دان ھوسۇ-<br>لى كېسىلدى،<br>493 توننا ئاشلىق<br>كەملىدى   |
| 1993 - يىلى | قۇرغاقچىلىق،<br>يېغىن | يازنىڭ دەسلەپىدە<br>قۇرغاقچىلىق، يازنىڭ<br>ئاخىرى ۋە كۈزنىڭ<br>بېشىدا ھاسارات ئاپىتى<br>كەڭ كۆلەمدە يۈز بەردى            | 280000 |                              | 60 مىڭ يۈەن ئاپەتتىن<br>قۇتقۇزۇش پۇلى تارقى-<br>تىلدى  |

## 2. نامراتلارغا ياردەم بېرىش

يېڭى جۇڭگو قۇرۇلغاندىن كېيىن، ناھىيىلىك خەلق ھۆكۈمىتى خەلق ئىشلىرى تارماقلىرىغا بازار ۋە يېزىلاردىكى ھەر مىللەتتىن بولغان سالتاڭ - ساياق، يېتىم - يېسىر ياشانغان، ئاجىز، كېسەل ۋە مەيىپىلارغا ياردەم بېرىش توغرىسىدا بۇيرۇق چۈشۈرۈپ، ئۇلارنى كىيىنىش ۋە تويۇنۇش ئىمكانىيىتىگە ئىگە قىلدى. ھەر يىلى قىش بىلەن ئەتىياز ئارىلىقىدا، يېزا (بازار) لىق ھۆكۈمەت كادىرلارنى ئامما ئارىسىغا چوڭقۇر چۆكۈپ تەكشۈرۈپ نامراتلارنى زىيارەت قىلىپ تىزىملاپ چىقىشقا تەشكىللىدى. كېيىن ئاممىنى يىغىپ، باھالاپ ياردەم بېرىدىغان ئوبيېكتلارنى بېكىتىپ، بالى چىقىرىپ ئېلان قىلدى. دەرىجە بويىچە قۇتقۇزۇش پۇلىنى تارقىتىپ بەردى.

1958 - يىلىدىن ئىلگىرى غاسلا ياردەم بېرىش ئۇسۇلى قوللىنىلدى. كېيىن خەلق گۇڭشېسى قۇرۇلۇپ،

يېزىلاردىكى نامراتلارنىڭ يېيىش، ئىسىنىش جەھەتتىكى قىيىنچىلىقى ۋە تۇرمۇش لازىمەتلىكلىرىنى ئىشلەپچىقىرىش ئەترەتلىرى بىر تۇتاش ھەل قىلدى، خەلق ئىشلىرى تارماقلىرى قۇتقۇزۇش پۇلىنى چۈشۈرۈپ بەردى. ناھىيە بازىرىدىكى بىر قىسىم نامرات يالغۇز، تۇل ياشانغانلار ياشانغانلار سانائىتىگە قوبۇل قىلىندى، تۇرمۇشتا ئۆزىنىڭ ھۆددىسىدىن چىقالايدىغانلىرىغا دەرىجە بويىچە يۇقىرىغا يوللاپ تەكشۈرۈلگەندىن كېيىن، قەرەللىك ھالدا بەلگىلىك مىقداردا ياردەم بېرىلدى. دېھقان، چارۋىچى ئائىلىلىرىنىڭ ئىشلەپچىقىرىش بىلەن شۇغۇللىنىپ ئۆزىنى قۇتقۇزۇشىغا ياردەم بېرىلىپ، ئىشلەپچىقىرىش ۋاسىتىلىرى ھەل قىلىپ بېرىلدى، ئۇلارنىڭ ئىشلەپچىقىرىش ئەمگىكىگە قاتنىشىپ، ئىمكانىيەتنىڭ بارىچە ئىشلەپچىقىرىش ۋە ئائىلىۋى قوشۇمچە كەسپ بىلەن ئوبدان شۇغۇللىنىشىغا ئىلھام بېرىلدى.

1983 - يىلىدىن كېيىن ئاساسلىقى پارتىيە ئەزالىرىنى يادرو قىلىپ، باي ئائىلىلەرنى تەشكىللەپ، دېھقانچىلىق، چارۋىچىلىق رايونلىرىدا «نامراتلارنى يۆلەشنى ھۆددىگە بېرىش» يولغا قويۇلدى. 1987 - يىلى ناھىيە بويىچە نامرات ئائىلىلىرىگە 100 مىڭ يۈەن نەق پۇل، 3 مىليون 480 مىڭ جىڭ ئاشلىق ئىشانە قىلىندى. 1988 - يىلى نامرات ئائىلىلىرى ئۈچۈن 12 مىڭ 533 كىلوگرام خىمىيىۋى ئوغۇت ۋە 45 مىڭ 735.37 يۈەن قىممىتىدىكى كىيىم - كېچەك سېتىۋېلىندى. 1992 - يىلى ناھىيىلىك خەلق ئىشلىرى ئىدارىسى مول ھوسۇل ئالغان ۋە ئاپەت يېنىك بولغان رايونلاردىكى دېھقانلارنى تەشكىللەپ نامرات ئائىلىلىرىگە 226 مىڭ 700 كىلوگرام ئاشلىق ئىشانە قىلدى.

### III باب

## نامراتلارنى يۆلەش خىزمىتى

شايار ناھىيىسىدىكى خەلقنىڭ تۇرمۇش سەۋىيىسى ناھايىتى ئۇزۇن مەزگىلگىچە مەملىكەتتىكى باشقا جايلارنىڭكىدىن تۆۋەن بولۇپ كەلگەچكە، ئاپتونوم رايون بويىچە نامرات ناھىيىلەر قاتارىغا كىرگۈزۈلگەن، 1990 - يىلىغا كەلگەندە ئاندىن نامراتلىقتىن قۇتۇلغان.

يېڭى ھاكىمىيەت قۇرۇلغاندىن بۇيان، خەلق ھۆكۈمىتى ناھىيىدىكى دېھقان، چارۋىچىلارنىڭ كىرىمىنى ئۆستۈرۈپ، نامراتلىقتىن قۇتۇلۇشىغا ياردەم بېرىشنى كۆزدە تۇتۇپ، ئىجتىمائىي ياردەم، ئۆسۈمۈس قەرز، ئىشلەپچىقىرىش ۋاسىتىلىرى بىلەن تەمىنلەش قاتارلىق جەھەتلەردە ياردەم بەردى ۋە ئىشلەپچىقىرىشنى ئەسلىگە كەلتۈرۈشىگە ئىلھام بەردى.

1949 - يىلىدىن 1983 - يىلىغىچە شايار ناھىيىلىك خەلق ئىشلىرى ئىدارىسى يېزىلاردىكى نامرات ئائىلىلىرىگە قارىتا ئىزچىل «قان بېرىش تىپى»دىكى قۇتقۇزۇش ئۇسۇلىنى قوللىنىپ، ئۇلارغا ھەر يىلى نورمىلىق ئاشلىق، كىيىم - كېچەك، يوتقان - كۆرپە قاتارلىق بىر قىسىم تۇرمۇش بۇيۇملىرىنى تارقىتىپ. ھەر يىلى ئىجتىمائىي ياردەمگە ئېرىشىپ تۇرسىمۇ، ھەر يىلى نامرات تۇرىۋەردى، دۆلەت ۋە جەمئىيەت نۇرغۇن مالىيە كۈچى ۋە ماددىي كۈچ سەرپ قىلغان بولسىمۇ، نامرات دېھقان، چارۋىچىلار نامراتلىقتىن قۇتۇلالمايلا قالماي، بەلكى بىر قىسىم نامرات ئائىلىلىرىنىڭ تايىنىۋېلىش ئىدىيىسىنى كۈچەيتىۋەتتى. 1983 - يىلىدىن كېيىن، باشقا جايلارنىڭ تەجرىبىسىنى ئۆرنەك قىلىپ، خەلق ئىشلىرى مىنىستىرلىكىنىڭ بۇيرۇقىنى ئىجرا قىلىپ، «قان بېرىش تىپى»دىكى قۇتقۇزۇشنى «قان ئىشلەش تىپى»دىكى يۆلەش ئۇسۇلىغا ئۆزگەرتىپ،



تۇرمۇشقا كېرەكلىك ماددىي بۇيۇملارنى تارقىتىش خىزمىتىنىڭ مۇھىم نۇقتىسىنى ئىشلەپچىقىرىشقا ياردەم بېرىشكە يۆتكەپ، ئۇلارنى ئۆزى بايلىق يارىتىش ئارقىلىق نامراتلىقتىن قۇتۇلۇش ئىمكانىيىتىگە ئىگە قىلدى. شايار ناھىيىلىك خەلق ئىشلىرى ئىدارىسى ئىلگىرى - كېيىن پەن - تېخنىكا ئارقىلىق نامراتلارنى يۆلەش، كۆچمە قوي پادىلىرى ئارقىلىق نامراتلارنى يۆلەش، كارخانا قۇرۇپ نامراتلارنى يۆلەش قاتارلىق ئۇسۇللارنى قوللاندى ھەمدە نامراتلارنى يۆلەش ماددىي ئەشياىلىرىنى يىغىپ، نۇقتىلىق ياردەم بېرىپ، نامرات ئائىلىلەرنىڭ قىياپىتىنى تەلتۈكۈس ئۆزگەرتىشكە تىرىشىپ، ئۇلارنى بەلگىلىك ئىقتىساد توپلاش ئارقىلىق تەبىئىي ئاپەتلەرنىڭ زەربىسىگە تاقابىل تۇرالايدىغان قىلدى.

نامراتلارنى يۆلەش مەبلىغىنى تارقىتىشتا، %50 ھەققى ۋە %50 ھەقسىز بولۇش چارىسى يولغا قويۇلۇپ، ھەققى قىسمى 3 يىلدا قايتۇرۇۋېلىنىپ، يەنە داۋاملىق ئوبوروت قىلىنىپ نامراتلار يۆلەندى. نامراتلارنى يۆلەش مەبلىغى نامرات ئائىلىلەرنى «تۇرمۇشتا يۆلەنچۈككە، كىيىنىش، تويۇنۇشتا كاپالەتكە ئىگە قىلىش» قىلغان ئەھۋالى ئاستىدا، ئىمكانىيەتنىڭ بېرىچە ئىشلەپچىقىرىشقا ئىشلىتىلدى.

1984 - يىلى 142 مىڭ 900 يۈەن نامراتلارنى يۆلەش مەبلىغى ئاجرىتىلىپ، 685 ئائىلە، 3666 ئادەم يۆلەندى. بۇنىڭ ئىچىدە خەلق ئىشلىرى تارماقلىرىنىڭ نامراتلارنى يۆلەش مەبلىغى 95 مىڭ 900 يۈەن؛ كوللېكتىپنىڭ توپلىغىنى 15 مىڭ 500 يۈەن؛ قەرز پۇل 31 مىڭ 500 يۈەن. 1985 - يىلى 1000 نامرات ئائىلىنى نامراتلىقتىن يۆلەش پىلانلىنىپ، ئەمەلىيەتتە 920 نامرات ئائىلە، 5133 ئادەم يۆلەندى، بۇنىڭغا 176 مىڭ 200 يۈەن ئاجرىتىلدى. بۇنىڭ ئىچىدە يۇقىرىنىڭ ئاجراتقىنى 60 مىڭ يۈەن؛ خەلق ئىشلىرى ئىدارىسى توپلىغىنى 72 مىڭ 200 يۈەن؛ يېزىلىق كوللېكتىپنىڭ غەملىگىنى 44 مىڭ يۈەن. 1986 - يىلى جەمئىي 192 مىڭ 950 يۈەن توپلىنىپ، نامراتلارنى يۆلەش ئۈچۈن 848 تۇياق قوي، 157 تۇياق قوش كالىسى، 88 تۇياق ئېشەك، 464 قول ھارۋىسى، 86 دورا پۈركۈگۈچ، 68.2 توننا خىمىيىۋى ئوغۇت ۋە 86 دانە يېزا ئىگىلىك سايمانلىرى سېتىۋېلىندى. بۇ چارۋىلار نامرات ئائىلىلەرنىڭ ھەقسىز ئىشلىتىشى ۋە بېقىپ كۆپەيتىشىگە بېرىلدى، ئۇلارنىڭ تۇرمۇشى ياخشىلىنىپ، نامراتلىقتىن قۇتۇلغاندىن كېيىن، بۇرۇنقى چارۋىلارنى ئەسلى سانى بويىچە قايتۇرغۇزۇپ، يەنە باشقا نامرات ئائىلىلەرگە بېرىلىدىغان بولدى. 1988 - يىلى 28 مىڭ 800 يۈەن خىراجەت قىلىنىپ، 2052 تۇياق قوي سېتىۋېلىنىپ، مۇشۇ خىل نامراتلارنى يۆلەش تۈرىگە ئىشلىتىلدى. 1983 - يىلدىن 1990 - يىلغىچە بولغان 7 يىلدا 5214 نامرات ئائىلە يۆلەندى. 5048 نامرات دېھقان، چارۋىچى ئائىلىسى نامراتلىقتىن قۇتۇلدى، نامراتلىقتىن قۇتۇلۇش نىسبىتى %96.4 كە يەتتى. 7 يىلدا جەمئىي 797 مىڭ 600 يۈەن نامراتلارنى يۆلەش مەبلىغى سەرپ قىلىنىپ، 3557 تۇياق نامراتلارنى يۆلەش قويمىدىن سىرت، يەنە نامرات ئائىلىلەر ئۈچۈن 657 تۇياق قوش كالىسى، 172 تۇياق ئېشەك، 1372 قول ھارۋىسى، 86 ساپان، 57 كىچىك سېپالكا، 210.5 توننا خىمىيىۋى ئوغۇت سېتىۋېلىندى. قالغان 166 ئائىلىدىكى 1054 ئادەم زېھنى ئاجىز ۋە ئەمگەك قىلىش ئىقتىدارىدىن قالغانلار بولۇپ، ئۇزۇن مۇددەتلىك قىيىنچىلىقى بار ئائىلە قاتارىغا كىرگۈزۈلۈپ، ياردەم ۋە قۇتقۇزۇش بېرىلدى.

ناھىيىلىك خەلق ئىشلىرى ئىدارىسى نامراتلارنى يۆلەش ئىشنى تەشكىللىگەندىن سىرت، ناھىيىدىكى ئالاقىدار تارماقلارمۇ نامراتلارنى كۆپ خىل ئېتىبارلار بىلەن تەمىنلىدى، سەھىيە ئىدارىسى نامرات ئائىلىلەرنىڭ داۋالىنىش خىراجىتىنى كېمەيتتى ۋە كەچۈرۈم قىلدى، سۇ ئىشلىرى ئىدارىسى سۇ پۇلىنى كېمەيتتى ۋە كەچۈرۈم قىلدى، مالىيە ئىدارىسى يېزا ئىگىلىك بېجىنى كېمەيتتى ۋە كەچۈرۈم قىلدى، مەدەنىيەت، مائارىپ ئىدارىسى نامرات ئائىلىلەردىكى ئوقۇغۇچىلارنىڭ ئوقۇش بەدەل پۇلىنى كېمەيتتى ۋە كەچۈرۈم قىلدى ھەمدە ئۇلارغا ئوقۇش ياردەم پۇلى تارقىتىپ بەردى، كەنت كوللېكتىپى نامرات ئائىلىلەرنىڭ ھاشىرىنى كېمەيتتى ۋە كەچۈرۈم قىلدى. ھەرقايسى تارماق ماسلىشىپ، نامرات ئائىلىلەرنىڭ بالدۇرراق نامراتلىقتىن قۇتۇلۇشىغا تۈرتكە بولدى.

- 1985 - يىلى شايار ناھىيىسى بىلەن قىزىلبايراق يېزىسى نامراتلارنى يۆلەشتە بىردىن قىزىلبايراققا ۋە 15 مىڭ يۈەندىن مۇكاپاتقا ئېرىشتى.
- 1988 - يىلى ئاپتونوم رايونلۇق ھۆكۈمەت شايار ناھىيىسىگە «خەلق ئىشلىرى خىزمىتىدىكى ئىلغار ناھىيە» دېگەن شەرەپلىك نامنى بېرىپ، بىر لەۋھە تەقدىم قىلدى.
- 1990 - يىلى شايار ناھىيىسى نامراتلىقتىن قۇتۇلغان ناھىيىلەر قاتارىغا كىرگۈزۈلدى.
- پەن - تېخنىكا ئارقىلىق نامراتلارنى يۆلەش 1986 - يىلدىن كېيىن پەن - تېخنىكا ئارقىلىق نامراتلارنى يۆلەش قانات يايدۇرۇلدى. خەلق ئىشلىرى ئىدارىسى باش بولۇپ، پەن - تېخنىكا كومىتېتى، پەن - تېخنىكا جەمئىيىتى، يىرىك يېزا ئىگىلىكىگە ئالاقىدار ئىدارىلەر ماسلىشىپ، دېھقانچىلىق، چارۋىچىلىق ئىشلەپچىقىرىش تېخنىكىسىنى كېڭەيتىپ، يېزىلار ئۈچۈن ئۆسۈملۈك قوغدىغۇچىلارنى ھەقسىز تەربىيەلەپ بەردى، كېۋەز تېرىش ۋە سۇلياۋ يوپۇق بېيىپ يېتىشتۈرۈش كۇرسى ئاچتى. «1 - ئاۋغۇست» يېزا ئىگىلىك ئىنستىتۇتىنىڭ ئوقۇتقۇچى، ئوقۇغۇچىلىرى 175 نامرات ئائىلىسىنى ھۆددىگە ئېلىپ، ئۇلارنىڭ ئىلمىي تېرىقچىلىق ۋە باقمىچىلىق قىلىشىغا ياردەم بەردى. 5 يېزا، بىر بازاردا نامراتلارنى يۆلەش ئىقتىسادىي گەۋدىسىدىن 6نى تەشكىللەپ، ئۇلارنىڭ سېمونت قۇيۇلمىلارنى پىششىقلاش، ئۇن تارتىش، توقۇمىچىلىق، قوي يۇقى پىششىقلاش، بېلىق بېقىش ئىشلىرى بىلەن شۇغۇللىنىشىغا ياردەم بەردى. بۇنىڭ بىلەن ئۇلارنىڭ بەزىلىرى تېخنىكا ئۆگىنىۋېلىپ، بەزىلىرى مۇقىم كەسپكە ئىگە بولۇپ، نامراتلىقتىن قۇتۇلدى.

## IV باب

### ئىجتىمائىي كاپالەت

1949 - يىلدىن ئىلگىرى كۇچادا «دارىلئاجىزىن»، «قۇتقۇزۇش ساناتورىيىسى» تەسىس قىلىنغان بولۇپ، شايار ناھىيىسىدىكى بىر قىسىم ئىگە - چاقىسى يوق مېيىپلار ئۇ يەرگە ئاپىرىپ بېرىلەتتى. 1949 - يىلدىن كېيىن ئىجتىمائىي پاراۋانلىق ئىشلىرىنى خەلق ئىشلىرى تارماقلىرى باشقۇردى. خەلق ئىشلىرى ئىدارىسى دۆلەتنىڭ بىلەن كوللېكتىپنىڭكىنى بىرلەشتۈرۈش چارىسىنى قوللىنىپ، يالغۇز، تۇل ياشانغانلار، مېيىپلار، يېتىملەر ۋە سەرگەردانلارنىڭ تاماق، ياتىقىنى ھەل قىلدى، قازا قىلغانلارنى دەپنە قىلدى.

#### § 1 . مېيىپلارنى ئورۇنلاشتۇرۇش

1949 - يىلدىن 1958 - يىلغىچە ئىگە - چاقىسى يوق، تۇرمۇشتا قىيىنچىلىقى بار مېيىپلارغا خەلق ئىشلىرى تارماقلىرى تۇرمۇش قوشۇمچە ياردىمى بېرىپ، ئۇلارنىڭ كىيىنىش، تويۇنۇشىغا يار - يۆلەك بولدى.

1958 - يىلدىن 1978 - يىلغىچە مېيىپلارنىڭ تۇرمۇش، ئىشقا ئورۇنلىشىش، خىزمەت قىلىش مەسىلىسىنى ھەرقايسى گۇڭشې، چوڭ ئەترەت كوللېكتىپلىرى بىر تۇتاش ئورۇنلاشتۇرۇپ ھەل قىلدى.

1978 - يىلى بازاردا پاراۋانلىق ھەمكارلىق كوپىراتىپى قۇرۇلۇپ، 9 تۈرلۈك كەسپ بويىچە 12 خىزمەت

گۈرۈپپىسى تەسىس قىلىندى، 8 مېيىپ ۋە 2 يالغۇز، تۈل ياشانغان كىشى بۇنىڭغا قوبۇل قىلىندى. 1985. يىلىغىچە ناھىيىلىك خەلق ئىشلىرى پاراۋانلىق مۇلازىمەت كوپىراتىپى قۇرۇلۇپ، 10 مېيىپ، 10 ساغلام ئادەم قوبۇل قىلىنىپ، چوكامۇز زاۋۇتى، دۇكان، رېمونتخانا ئېچىلدى. خەلق ئىشلىرى تارماقلىرى مەبلەغ سېلىپ بەردى، ساغلام كىشىلەر باشقۇردى، مېيىپلار ياردەملەشتى، پايدىسى ئىشچى - خىزمەتچىلەرگە تەۋە بولدى، مېيىپلار تۇرمۇشىنىڭ يار - يۆلەككە ئىگە بولۇشىغا كاپالەتلىك قىلىندى. 1986 - يىلى پاراۋانلىق كوپىراتىپى 50 مىڭ يۈەن توپلاپ، خەلق ئىشلىرى ئىدارىسى 70 مىڭ يۈەن مەبلەغ سېلىپ، 987 كۋادرات مېتىرلىق بىر بىنا سېلىپ، پاراۋانلىق تىجارىتىنى قانات يايدۇردى. مېھمانخانا، دۇكان، ئاپتوموبىل رېمونتخانىسى، ئاشلىق، ياغ دۇكىنى، ياغ تارتىش دۇكىنى قاتارلىقلارنى ئېچىپ ۋە دۇكانلارنى ئىجارىگە بېرىپ، «كاڭفۇ» شىركىتىنى قۇرۇپ، ئۆز تىجارىتى بىلەن ئۆزىنى باقتى، خەلق ئىشلىرى تارماقلىرى تەكشۈرۈپ، يېتەكچىلىك قىلىپ، بىر تۇتاش پىلانلىدى ۋە ئورۇنلاشتۇردى. 1993 - يىلىنىڭ ئاخىرى بۇ شىركەتنىڭ مۇقىم مۈلكى بىلەن ئايلانما مەبلەغىنىڭ قىممىتى 400 مىڭ يۈەندىن ئاشتى.

## 2 § . يالغۇز، تۈل ياشانغانلارنى بېقىش

مىنگونىڭ 8 - يىلى (1919 - يىلى) شايار ناھىيىسىدە ھۆكۈمەت باشقۇرۇشىدىكى دارىلئاجىزىن قۇرۇلۇپ، ياشانغانلاردىن 20 نى باقتى، ھەر بىر ئادەمگە يىلدا 71 يۈەن خىراجەت قىلىندى ۋە نەرسە - كېرەكلەر بېرىلدى. مىنگونىڭ 31 - يىلى (1942 - يىلى) 12 - ئايدىن تارتىپ يالغۇز، تۈل ياشانغانلار كۇچا ناھىيىلىك قۇتقۇزۇش ساناتورىيىسىنىڭ بېقىشىغا ئەۋەتىپ بېرىلدى.

1950 - يىلىدىن 1957 - يىلىغىچە شايار ناھىيىسىدىكى يالغۇز، تۈل ياشانغانلارغا ئىجتىمائىي قۇتقۇزۇش خىراجىتىدىن ياردەم بېرىلىپ، ئاشلىق، ياغ، پاختا ۋە ئوتۇن قاتارلىقلار تارقىتىپ بېرىلدى. 1958 - يىلى خەلق گۇڭشېلىشى ئىشقا ئاشۇرۇلغاندىن كېيىن، گۇڭشېلار بىرلىك قىلىنىپ، ناھىيە بويىچە 14 ياشانغانلار ساناتورىيىسى قۇرۇلدى، خىزمەتچىلىرى 20 گە، بېقىلىدىغانلار 332 گە يەتتى، يىلدا 5500 يۈەن پۇل ئاجرىتىلدى. 113 كىگىز، 256 يوتقان، 101 قۇر كېپەنلىك، 232 قۇر قىشلىق، يازلىق كىيىم - كېچەك سېتىۋېلىندى، ئاشخانا قۇرۇلۇپ ياشانغانلارنىڭ تۇرمۇش قىيىنچىلىقى ھەل قىلىندى.

1959 - يىلى 200 ياشانغان كىشى ساناتورىيىگە كىردى. ياشانغانلار ساناتورىيىسىدە باشقۇرۇش كومىتېتى قۇرۇلدى. شۇ يىلى پۇلغا سۇندۇرۇلغان قۇتقۇزۇش ماددىي ئەشياسى ۋە نەق پۇل 3000 يۈەنگە يېتىپ، ياشانغانلار ئۈچۈن 115 كىگىز، 269 يوتقان، 198 پاختىلىق چاپان، 199 پاختىلىق ئىشتان، 184 يالاڭ كىيىم، 28 باش كىيىم، 50 لۆڭگە سېتىۋېلىندى، سېتىۋېلىنغان ۋە يامىتىلغان ئۆتۈك 200 جۈپكە يەتتى. 1960 - يىلى ئەسلىدىكى 14 ياشانغانلار ساناتورىيىسى رەتكە سېلىنىپ، تارقاق ۋە كۆلىمى كىچىكلىرى بىرلەشتۈرۈلۈپ 10 غا قىسقارتىلدى، 172 ياشانغان ئادەم ساناتورىيىگە كىردى، بۇ ساناتورىيىلەر 200 دىن ئارتۇق توغۇ - غاز بېقىپ، 20 مو يەرگە بۇغداي، 15 مو يەرگە كۆممىقوناق، 18 مو يەرگە قوغۇن - تاۋۇز، 9 مو يەرگە كۆكتات تېرىپ، كىرىمى بىلەن ئۆزلىرىنى قامدىدى.

1961 - يىلى كوللېكتىپ ئاشخانا تارقىتىۋېتىلدى، ياشانغانلار ساناتورىيىسىدىن 6سى ساقلاپ قېلىندى، ياشانغانلاردىن 109 ى بېقىلدى، ھەرقايسى گۇڭشى مەخسۇس ئادەم بەلگىلەپ ساناتورىيىنىڭ باشقۇرۇش خىزمىتىگە مەسئۇل قىلدى.

1962 - يىلى «بەشتە كاپالەتلەندۈرۈلدىغان ئائىلە» لىرىنى تارقاقلاشتۇرۇپ بېقىش يولغا قويۇلدى. ناھىيە

بويىچە ياشانغانلار ساناتورىيىسىدىن 6سى ساقلاپ قېلىنىپ، ياشانغانلاردىن 85 ئادەم بېقىلدى.

1963 - يىلى ناھىيە بويىچە ياشانغانلار ساناتورىيىسىدىن 3ى قېلىپ، ياشانغانلاردىن 341 ئادەم بېقىلدى، بېقىش خىراجىتى ئىجتىمائىي ياردەم خىراجىتىدىن چىقىرىلدى.

1966 - يىلىدىن كېيىن ياشانغانلار ساناتورىيىلىرى ئۆزلۈكىدىن يوقالدى، تارقاقلاشتۇرۇۋېتىلگەن يالغۇز، تۈل ياشانغانلارنى كۆلىپىكتىپ باقمىدىغان، ئىجتىمائىي ياردەم خىراجىتىدىن قوشۇمچە ياردەم بېرىدىغان بولدى. ئۇ چاغدا قايىلور يېزىسىدىكى بىلەن بازاردىكى كونسىرپ كەتكەن 2 ساناتورىيىلا قالغان بولۇپ، ياشانغانلاردىن 10 نەچچە ئادەملا بار ئىدى، ھەر يىلى دۆلەتنىڭ ئىجتىمائىي ياردەم پۇلىدىن 1000 يۈەندىن 2000 يۈەنگىچە ياردەم بېرىلەتتى.

1977 - يىلى خەلق ئىشلىرى خىراجىتىدىن 2000 يۈەن ياردەم قىلىنىپ، بازارلىق گۇڭشى ئاھالىلار بىلەن گۇڭشى ئەزالىرىنى سەپەرۋەر قىلىپ ھاشارغا ئىشلەپ كېسەك قۇيۇپ، ساناتورىيىنىڭ ئۆيلىرىنى يېڭىدىن سالىدى. 1978 - يىلى ناھىيە بازىرىنىڭ شىمالىدىكى توقسۇ - شايار تاشيولىنىڭ غەربىگە بىر كىلومېتىر كېلىدىغان جايغا جايلاشقان يېڭى ئورنىغا كۆچۈپ كىردى. بۇ ساناتورىيىنىڭ كۆلىمى 52 مو بولۇپ، يېغى، كۆكتاتلىقى ۋە كېسەك - ياغاچ قۇرۇلمىلىق 14 ئېغىز ئۆيى، 2 خىزمەتچىسى ۋە ياشانغان ئادەمدىن 15 ى بار بولۇپ، ھەممىسى ئىجتىمائىي ياردەم خىراجىتى بىلەن تەمىنلەندى.

1979 - يىلى ناھىيىلىك ئىنقىلابىي كومىتېتنىڭ تەستىقلىشى بىلەن بۇ ساناتورىيە ناھىيىلىك خەلق ئىشلىرى ئىشخانىسىنىڭ باشقۇرۇشىغا ئۆتكۈزۈپ بېرىلدى. ھەر يىلى 25 مىڭ يۈەن ئاجرىتىلدى، ئۆزلىرى 10 مىڭ يۈەن كىرىم قىلدى، قالغىنىغا قۇتقۇزۇش پۇلىدىن ياردەم قىلىندى. شۇ يىلى گۇلباغ يېزىلىق ياشانغانلار ساناتورىيىسى ئەسلىگە كەلتۈرۈلۈپ، ياشانغان ئادەمدىن 12 سى بېقىلدى. شۇنىڭدىن ئېتىبارەن ھەر يىلى قۇربان ھېيت ھارپىسىدا ناھىيە رەھبەرلىرى ئادەم باشلاپ بېرىپ ساناتورىيىدىكى ياشانغانلاردىن ھال سورىدى ۋە ئۇلارغا سوۋغا تەقدىم قىلدى.

1985 - يىلىدىن ئىلگىرى بېقىش ئۆلچىمى ھەر بىر ئادەمنىڭ ھەر ئايدا 15 يۈەن ئىدى، 1988 - يىلى بۇ ئۆلچەم 18 يۈەن قىلىپ تەڭشەلدى.

1992 - يىلى ناھىيىلىك خەلق ئىشلىرى ئىدارىسىنىڭ ياردەم بېرىشى بىلەن، گۇلباغ، تويىبولدى، قايىلور، يېڭىسەھەللە، قىزىلبايراق، تارىم قاتارلىق يېزىلار ئاپتونوم رايونىنىڭ «ئون ياخشى» ئۆلچىمى بويىچە ھەرقايسى بىردىن ياشانغانلار ساناتورىيىسى قۇردى، ئۇلارنىڭ جەمئىي كۆلىمى 15 مو بولۇپ، 270 مىڭ يۈەن سەرپ قىلىندى، بۇنىڭ ئىچىدە گۇلباغ، يېڭىسەھەللە، تويىبولدى ساناتورىيىلىرىدە ياشانغانلاردىن 20 ئادەم بېقىلدى. قالغان 2 ساناتورىيە ئۈسكۈنىلەر بىلەن خىزمەتچىلەرنىڭ مائاشىنى ھەل قىلىشقا قۇربى يەتمىگەچكە ۋاقىتنىچە تۇرۇپ تۇردى.

1993 - يىلى ناھىيە بويىچە 4 ياشانغانلار ساناتورىيىسىدە 25 ياشانغان ئادەم كۈتۈندى.

### § 3 . يىغىۋېلىش، قايتۇرۇش

1958 - يىلى مەملىكىتىمىزنىڭ بىر قىسىم رايونلىرى ئۇدا نەچچە يىل ئاپەتكە ئۇچراپ، نۇرغۇنلىغان ئادەم شىنجاڭغا ئېقىپ كىردى، شايار ناھىيىلىك خەلق كومىتېتى يۇقىرىنىڭ يوليورۇقىغا ئاساسەن مەخمۇس ئاپپارات قۇرۇپ كۆچمەنلەرنى كۈتۈۋېلىش، يىغىۋېلىش، ئورۇنلاشتۇرۇش ۋە يۇرتىغا قايتۇرۇش خىزمىتىگە مەسئۇل قىلدى.



1961 - يىلى 1 - ئايدا خەلق ئىشلىرى، سىياسىي قانۇن تارماقلىرى ۋە ئالاقىدار تارماقلار بىرلىشىپ كۆچمەنلەرنى كۈتۈۋېلىش پونكىتى قۇردى، پونكىتتا 25 خىزمەتچى بولۇپ، كۈتۈۋېلىش، ئورۇنلاشتۇرۇش خىزمىتىگە مەسئۇل بولدى ھەمدە توپبولدى، ئاللىقنۇر، قاپلور، يېڭىمەھەللە، گۈلباغ گۇڭشېلىرىدا ۋە چىمەن دېھقانچىلىق مەيدانى، يۇرۇنقى كادىرلار دېھقانچىلىق مەيدانى، تاشقى سودا ئىدارىسى دېھقانچىلىق مەيدانى، سودا ئىدارىسى دېھقانچىلىق مەيدانىدىن ئىبارەت 9 ئورۇندا كۆچمەنلەرنى باشقۇرۇش خىزمىتى گۇرۇپپىسى قۇرۇلدى. 12 خىزمەتچى 2 قېتىم داخىيەن قاتارلىق جايلارغا بېرىپ، مەخسۇس كۆچمەنلەرنى قوبۇل قىلدى.

1961 - يىلى 11 - ئاينىڭ 24 - كۈنى «شايار ناھىيىلىك كۆچمەنلەرنى ئورۇنلاشتۇرۇش ۋە ناھىيە بازىرىدىكى ئەمگەك كۈچلىرىنى قىسقارتىش رەھبەرلىك گۇرۇپپىسى» قۇرۇلدى، خەلق ئىشلىرى بۆلۈمىدە ئىشخانا تەسىس قىلىندى.

1964 - يىلى 8 - ئاينىڭ 14 - كۈنى ناھىيىلىك پارتكوم دائىمىي كومىتېتىنىڭ 100 - قېتىملىق يىغىنىدا شايار ناھىيىلىك يىغىۋېلىش پونكىتىنى ئەمەلدىن قالدۇرۇش قارار قىلىندى. ئورۇنلاشتۇرغۇچىلىق بۆلۈمىدىن باشقىلىرىنى ئاساسەن خەلق ئىشلىرى بۆلۈمى مەسئۇل بولۇپ ئاقسۇ ۋە كۇچادىكى يىغىۋېلىش، قايتۇرۇش پونكىتىغا تاپشۇرۇپ بەردى.

1967 - يىلى ناھىيىلىك كۆچمەنلەرنى يىغىۋېلىش پونكىتى قايتىدىن قۇرۇلدى.

1959 - يىلىدىن 1962 - يىلىغىچە بولغان 4 يىلدا 8557 ئادەمنى يىغىۋالدى، قايتۇردى ۋە ئورۇنلاشتۇردى، بۇنىڭ ئىچىدە ئۆزلۈكىدىن يۇرتىغا قايتقانلار 4003، قايتۇرۇلغانلار 58، ناھىيىگە ئورۇنلاشتۇرۇلغانلار 4496 ئۇلار ئۈچۈن دۆلەت ئاجراتقان تۇرمۇش ۋە ئىشلەپچىقىرىش خىراجىتى 223 مىڭ يۈەن، ئىشلەپچىقىرىش ئەترىتىنىڭ كوللېكتىپ ئىقتىسادىدىن خىراجەت قىلغىنى 158 مىڭ 600 يۈەن.

1964 - يىلى يېڭىدىن ئورۇنلاشتۇرۇلغان 124 ئائىلىلىك 276 كۆچمەننىڭ تۇرمۇش قىيىنچىلىقىنى ھەل قىلىش ئۈچۈن 4550 يۈەن چىقىم قىلىنىپ، كەتەن، قازان، كىگىز، يوتقان، پاختىلىق چاپان، كۆرپە، ئاياغ، باش كىيىم قاتارلىق تۇرمۇش لازىمەتلىكلىرى سېتىۋېلىندى.

1965 - يىلى 532 كۆچمەن يىغىۋېلىندى، قايتۇرۇلدى ۋە ئورۇنلاشتۇرۇلدى، بۇنىڭ ئىچىدە ناھىيە ۋە يېزىلارغا ئورۇنلاشتۇرۇلغىنى 296، يۇرتىغا ئۆزلۈكىدىن قايتقانلار 100، ئاقسۇ، كۇچا ناھىيىلىرىگە قايتۇرۇلغىنى 136.

1970 - يىلى ئۈرۈمچى شەھىرى، ئاقسۇ ۋىلايىتى ۋە شايار ناھىيە بازىرىدىكى ئورگانلاردىن تارقاقلاشتۇرۇلغان 884 ئائىلە، 2296 ئادەم قوبۇل قىلىندى ۋە ئورۇنلاشتۇرۇلدى.

1971 - يىلى 119 ئائىلىلىك، 260 ئادەم قوبۇل قىلىپ ئورۇنلاشتۇرۇلدى.

1972 - يىلى 209 ئائىلىلىك، 699 ئادەم قوبۇل قىلىپ ئورۇنلاشتۇرۇلدى.

1975 - يىلى يىغىۋېلىش پونكىتى يەنە خەلق ئىشلىرى تارماقلىرىنىڭ باشقۇرۇشىغا ئۆتكۈزۈپ بېرىلدى.

1978 - يىلى 378 كۆچمەن يىغىۋېلىندى، بۇنىڭ ئىچىدە 160 ى قايتۇرۇلدى.

1979 - يىلى 818 كۆچمەن يىغىۋېلىندى، بۇنىڭ ئىچىدە 661 ى قايتۇرۇلدى.

1982 - يىلى 56 كۆچمەن يىغىۋېلىنىپ قايتۇرۇلدى.

1985 - يىلىدىن كېيىن ھەر يىلى قىشتا كۈچلەردە سەرگەردان بولۇپ يۈرگەن، ماكانسىز ئادەملەرنىڭ ياتاق مەسىلىسىنى ھەل قىلىش ئۈچۈن، خەلق ئىشلىرى ئىدارىسى بازارلىق ھۆكۈمەتكە يىغىۋېلىپ قايتۇرىدىغان كۆچمەنلەرنى كۈتۈۋالدىغان ۋاقىتلىق قونالغۇ نۇقتىسى تەسىس قىلىشنى ھاۋالە قىلدى، بۇنىڭغا ھەر يىلى 2000 يۈەن ئەتراپىدا خىراجەت چىقىم قىلىندى.

1986 - يىلى 54 ماكانسىز ئادەم يىغىۋېلىندى، بۇنىڭ ئىچىدە كۇچا يىغىۋېلىش پونكىتىغا ئاپىرىپ

قوبۇلغىنى 20 ئادەم.



1990 - يىلى 1002 ئادەم (قېتىم) يىغىۋېلىندى، 1000 ئادەم قايتۇرۇلدى، 2 ئادەم قازا قىلدى، بۇلارغا جەمئىي 1000 يۈەن چىقىم قىلىندى.

#### § 4 . روھىي كېسەلگە گىرىپتار بولغانلارنى بېقىش

شايار ناھىيىسىدە روھىي كېسەللىكلەر دوختۇرخانىسى يوق بولۇپ، سەپرا روھىي كېسەللىككە گىرىپتار بولغانلارنى ئاقسۇغا ئاپىرىپ داۋالىتىشقا توغرا كېلەتتى. 1949 - يىلىدىن 1993 - يىلغىچە روھىي كېسەلگە گىرىپتار بولغان 18 كىشى قوبۇل قىلىپ باشقۇرۇلدى. جىمغۇر ياكى ئارىلاپ قوزغىلىسىدىغانلىرى ئائىلىسىدىكىلەرنىڭ قارشىغا تاپشۇرۇلدى. ئايرىم ئائىلىلەرنىڭ قاراشقا چولسى يەتمىگەن چاغلاردا، بىمارلار كوچىلارغا چىقىۋېلىپ لاغايلاپ يۈرىدىغان ئەھۋاللار كۆرۈلدى، ئەمما ئۇلارنىڭ كېسەلى ئېغىر بولمىغاچقا، جەمئىيەتكە چوڭ زىيان يەتكۈزىدىغان ئىشلار كۆرۈلمىدى.

1988 - يىلى روھىي كېسەلى بار بىمار ياسىن ھوشۇر يەكەن روھىي كېسەللىكلەر دوختۇرخانىسىغا ئاپىرىپ داۋالىتىلدى، 1992 - يىلى ساقايدى.

#### § 5 . يېتىم بالىلار ۋە تاشلىۋېتىلگەن بوۋاقلارنى بېقىش

يېڭى جۇڭگو قۇرۇلغان دەسلەپكى مەزگىلدە، خەلق ئىشلىرى تارماقلىرى ناھىيە تەۋەسىدە يېتىم بالىلار ۋە تاشلىۋېتىلگەن بوۋاقلار بولسا، ئۇلارنى يىغىپ ئاقسۇ ۋىلايەتلىك دارىلئىتىماغا ئاپىرىپ بەردى.

خەلق ئىشلىرى تارماقلىرى كېلىشتۈرۈش ئۈسۈلىنى قوللىنىپ، جەمئىيەتتىكى بېقىۋېلىشنى خالايدىغان ئادەملەرنى سەپەرۋەر قىلىپ، بۇنداق بالىلارنى باقتۇرۇپ، دۆلەتنىڭ يۈكىنى يېنىكەلتى. 1960 - يىلى يېڭى چىمەن كەنتىدىكى ھىمىت ئابباس دېگەن كىشى 6 ياشلىق بىر خەنزۇ قىزنى بېقىۋېلىپ، چوڭ قىلىپ قاتارغا قوشتى؛ 1983 - يىلى توپبولدى گۇڭشىسىدىكى خەنزۇ دېھقان يې شىنجۈن بىر ئۇيغۇر قىز بوۋاقتى بېقىۋالدى، بۇ ياخشى ئىش ئەل ئىچىگە تاردى.

#### § 6 . دەپنە ئىشلىرى

شايار ناھىيىسىدە ھەر قايسى مىللەت مېيىتىنى ئۆز ئادىتى بويىچە يەرگە دەپنە قىلىدۇ. ناھىيە بويىچە 141 قەۋرىستانلىق بار بولۇپ، تەخمىنەن 4444 مو يەرنى ئىگىلەيدۇ، بۇنىڭ ئىچىدە قۇم بارىخانلىرى تەخمىنەن 3547 مو، چۆللۈك 847 مو، تېرىلغۇ يەر 30 مو. 100 يىلدىن يۇقىرى تارىخقا ئىگە بولغانلىرىدىن 81ى، 10 يىلدىن ئاشقانلىرىدىن 60ى بار. يېڭى جۇڭگو ھاكىمىيەت تەكلىگەندىن كېيىن، خەنزۇلارنىڭ نوپۇسى يىلغا يىل كۆپەيدى، گەرچە ئۆرپ - ئادەت ئازراق ئوخشىمىسىمۇ، لېكىن مېيىتنى ياغاچ ساندۇققا سېلىپ يەرگە كۆمۈشنى ئاساسەن ئوخشاش. ناھىيىلىك خەلق ھۆكۈمىتى ئىلگىرى - كېيىن ئىككى يەردىن خەنزۇلارغا قەۋرىستانلىق ئورنى بەلگىلەپ بەردى. ئەسلىدىكى قەبرىستانلىق ئورنى توشۇپ كەتكەچكە، 1977 - يىلى ھازىرقى ئورۇننى بەلگىلەپ بەرگەن. بازار دائىرىسىدىكى قەبرىستانلىقتىن سىرت، ھەرقايسى يېزىلاردىكى خەنزۇ دېھقان، چارۋىچىلارنىڭ قەبرىلىرىنى كەنت كومىتېتى ئۆزى باشقۇرۇپ، بەلگىلەپ بېرىلگەن يەرگە دەپنە قىلدى.

1991 - يىلدىن كېيىن ناھىيىلىك ھۆكۈمەت خەلق ئىشلىرى ئىدارىسىگە بازار دائىرىسىدىكى خەنزۇلار قەبرىستانلىقىنى ۋاكالەتەن باشقۇرۇشنى ھاۋالە قىلدى، شۇ يىلى دەپنە ئىشلىرى خەلق ئىشلىرى تەۋەلىكىگە رەسمىي كىرگۈزۈلدى. 1993 - يىلى دەپنە ئىشلىرىنى باشقۇرۇش ئورنى قۇرۇشقا تەييارلىق كۆرۈلۈپ، 1994 - يىلى رەسمىي تەستىقلىنىپ قۇرۇلدى. ناھىيە ۋە بازارغا قاراشلىق 5 قەبرىستانلىق (خەنزۇلار قەبرىستانلىقى 2، ئۇيغۇرلار قەبرىستانلىقى 3) بولۇپ، بازارنىڭ غەربىدىكى قۇم بارىخانلىققا جايلاشقان، كۆلىمى 320 مو كېلىدۇ. ناھىيە بازىرىدا قازا قىلغان ئىگىسى چىقىمىغان مەيىتلەرنى ناھىيە بازىرىدىكى ساقچىخانا ناھىيىلىك خەلق ئىشلىرى ئىدارىسى بىلەن مەسلىھەتلىشىپ دەپنە قىلدى. 1980 - يىلدىن كېيىن بىر قىسىم خەنزۇلار مەيىتىنى كۆيدۈرۈش ئۇسۇلىنى قوللىنىپ، مەيىتىنى ئۈرۈمچى شەھىرى ۋە كورلا شەھىرىگە ئاپىرىپ كۆيدۈردى.

## ۷ باب

# نىكاھنى تىزىملاش ۋە باشقۇرۇش

## § 1 . نىكاھ ئەھۋالى

يېڭى جۇڭگو قۇرۇلۇشتىن ئىلگىرى شايار ناھىيىسىدىكى نىكاھلىنىش شەكىللىرى ئاساسلىقى ئانا - ئانىلارنىڭ ئورۇنلاشتۇرۇشىغا بويسۇنۇپ، تونۇشتۇرغۇچىلار ئارقىلىق تېپىشىپ نىكاھلىنىش، ھەسەپ - نەسەپلەر بويىچە نىكاھلىنىش، سودىلىنىش ئارقىلىق نىكاھلىنىش ۋە مەجبۇرلاش ئارقىلىق نىكاھلىنىشتىن ئىبارەت ئىدى. مىنگو دەۋرىدە گەرچە نامدا بىر ئەر، بىر خوتۇنلۇق تۈزۈمى يولغا قويۇلغان بولسىمۇ، ئەمەلىيەتتە يۇقىرى ئىمتىيازلىقلار ۋە بايلار يەنىلا كۆپ خوتۇنلۇق بولۇۋەردى. دىنىي قائىدە بويىچە نىكاھلىنىش ئومۇميۈزلۈك يولغا قويۇلغان بولۇپ، دىنىي زاتلار ئايەت ئوقۇپ ئەر، ئايالنىڭ نىكاھىنى ئوقۇپ بولغاندىن كېيىن ئاندىن ئەر - خوتۇن بولۇشتى. لېكىن بەزى ئەرلەر كەمبەغەللىك سەۋەبىدىن 30 - 40 ياشلارغا كەلگەندە ئاندىن توي قىلدى. بەزىلەر ھەتتا كەمبەغەللىكتىن بىر ئۆمۈر خوتۇن ئالالماي ئۆتۈپ كەتتى. بەزىلەر پۇل تاپقاندا خوتۇن ئالدى، پۇلنى خەجلەپ تۈگەتكەندە خوتۇننى قويۇۋەتتى. ئاجرىشىدىغان چاغدا ئەر ئاخۇننىڭ يېنىغا بېرىپ خوتۇننى قويۇپ بېرىش خېتىنى يازسىلا ئاجراشقان بولاتتى. ياكى خوتۇنغا 3 قېتىم «تالاق» دېسە خوتۇننى قويۇپ بەرگەن ھېسابلىناتتى.

1950 - يىلى 5 - ئاينىڭ 1 - كۈنى «جۇڭخۇا خەلق جۇمھۇرىيىتىنىڭ نىكاھ قانۇنى» ئېلان قىلىنىپ، كونا جۇڭگو دەۋرىدىكى سودا نىكاھى، بىر ئەر كۆپ خوتۇنلۇق بولۇش قاتارلىق فېئودال قالاچ ئادەتلەر بىكار قىلىنىپ، ئەر - ئاياللار باراۋەرلىكى، ئەرگىن مۇھەببەتلىشىش، بىر ئەر، بىر خوتۇنلۇق بولۇش يولغا قويۇلدى. 1952 - يىلى 1 - ئاينىڭ 18 - كۈنىدىكى «شىنجاڭ ئۆلكىلىك خەلق ھۆكۈمىتىنىڭ «جۇڭخۇا خەلق جۇمھۇرىيىتىنىڭ نىكاھ قانۇنى، نى ئىجرا قىلىش توغرىسىدىكى ۋاقىتلىق بەلگىلىمىسى» نىڭ تەلىپىگە ئاساسەن، ئاز سانلىق مىللەتلەرنىڭ توي قىلىش يېشى، ئوغۇللارنىڭ 18 ياشتىن كىچىك بولماسلىقى، قىزلارنىڭ 16 ياشتىن كىچىك بولماسلىقى كېرەك، دەپ بەلگىلەندى. ئەر، ئاياللار توي قىلىدىغان چاغدا، يېزا، رايون ۋە گۇۋىنىڭ ھۆكۈمەت ئاپپاراتلىرىغا بېرىپ ئىلتىماس قىلىپ توي خېتى ئالغاندىن كېيىن ئاندىن ئەر - خوتۇن ھېسابلىنىدىغان بولدى. توي قىلغاندا، ئاجراشقاندا قانۇنىي رەسمىيەت چوقۇم ئىجرا قىلىنىپ، بىر تەرەپنىڭ

ئاغزاكى گېپى ياكى بىر پارچە خېتى بويىچە ئاجرىتىش ئۇسۇلى چەكلەندى.

بالدۇر توي قىلىش ئەھۋالىنى ئۆزگەرتىش ئۈچۈن، 1981 - يىلدىن باشلاپ ئاپتونوم رايونلۇق خەلق قۇرۇلتىيى دائىمىي كومىتېتىنىڭ 1981 - يىل 1 - ئاينىڭ 1 - كۈنى ئېلان قىلغان «شىنجاڭ ئۇيغۇر ئاپتونوم رايونىنىڭ «جۇڭخۇا خەلق جۇمھۇرىيىتىنىڭ نىكاھ قانۇنى، توغرىسىدىكى تولۇقلىما بەلگىلىمىسى» نىڭ روھى بويىچە، ئاز سانلىق مىللەتلەرنىڭ توي قىلىش يېشى «ئوغۇللارنىڭ 20 ياشتىن كىچىك بولماسلىقى، قىزلارنىڭ 18 ياشتىن كىچىك بولماسلىقى كېرەك» دېگەن بەلگىلىمە ئىجرا قىلىندى.

1970 - يىلدىن كېيىن كېچىك توي قىلىش، يەنى ئادەتتە ئوغۇللار 20 ياشتىن كېيىن، قىزلار 18 ياشتىن كېيىن توي قىلىش تەشەببۇس قىلىندى ھەمدە كېچىك توي قىلغانلارنى دەم ئېلىش ۋاقتىنى ئۆز ئىچىگە ئالغان قاتارلىق كۆپ خىل ئېتىبار بېرىش سىياسەتلىرىدىن بەھرىمان قىلدى. 1980 - يىلى 2 - قېتىملىق «نىكاھ قانۇنى» شايار ناھىيىسىدە ئىزچىللاشتۇرۇلدى ۋە ئىجرا قىلىندى.

## 2 § . نىكاھ تىزىملاش

1951 - يىلى شايار ناھىيىسىدە نىكاھنى تىزىملاش يولغا قويۇلدى. يېزىدىكى ياش ئوغۇل - قىزلار رايونلۇق، يېزىلىق ھۆكۈمەتنىڭ تونۇشتۇرۇش خېتىنى ئېلىپ ناھىيىلىك خەلق ئىشلىرى بۆلۈمىگە بېرىپ نىكاھ تىزىملاش رەسمىيىتىنى بېجىردى، ناھىيە بازىرىدىكى ياش ئوغۇل - قىزلار ئۆز ئورنىنىڭ تونۇشتۇرۇش خېتىنى ئېلىپ خەلق ئىشلىرى بۆلۈمىگە بېرىپ نىكاھ تىزىملىتىپ توي خېتى ئالدى. 1953 - يىلى 1308 جۈپ ئەر - ئايال نىكاھنى تىزىمغا ئالدۇرۇپ توي قىلدى، 1076 ئادەم نىكاھتىن ئاجرىشىشنى ئىلتىماس قىلدى. 1955 - يىل 6 - ئاينىڭ 1 - كۈنى ئىچكى ئىشلار مىنىستىرلىكى «جۇڭخۇا خەلق جۇمھۇرىيىتىنىڭ نىكاھ تىزىملاش چارىسى» نى ئېلان قىلىپ يولغا قويدى، ئاممىغا قۇلايلىق يارىتىش ئۈچۈن، بۇ چارىنىڭ 1 - تارماق 1 - ماددىسىنىڭ بەلگىلىمىسىگە ئاساسەن ناھىيىنىڭ يېزا، بازارلىرىدا نىكاھ تىزىملاش ئورنىدىن 9 تەسىس قىلىندى. يېزىلارنىڭ نىكاھ تىزىملاش ئىشىنى يېزا ۋە بازارلار بېجىرىپ بەردى، لېكىن ئاجرىتىش ئىشى يەنىلا رايون ۋە بازاردا بېجىرىلدى. 1958 - يىلى خەلق گۇۋاھلىشىدىن كېيىن ھەرقايسى گۇۋاھى نىكاھ تىزىملاش ئىشىنى بېجىردى، ناھىيىگە بىۋاسىتە قاراشلىق ئورۇنلاردىكى ئىشچى - خىزمەتچىلەر ۋە ئۇلارنىڭ ئائىلىدىكىلىرىنىڭ نىكاھ ئىشىنى يەنىلا ناھىيىلىك خەلق ئىشلىرى بۆلۈمى تىزىملاپ توي خېتى بەردى. 1961 - يىلىنىڭ ئالدىنقى يېرىمىدا 739 جۈپ ئەر - ئايال نىكاھنى تىزىمغا ئالدۇرۇپ توي قىلدى، 432 جۈپ ئەر - خوتۇن ئاجراشتى. 1962 - يىلى 1297 جۈپ ئەر - ئايال نىكاھنى تىزىمغا ئالدۇرۇپ توي قىلدى، 1013 جۈپ ئەر - خوتۇن ئاجراشتى. 1963 - يىلى 2264 جۈپ ئەر - ئايال نىكاھنى تىزىمغا ئالدۇرۇپ توي قىلدى، 1168 جۈپ ئەر - خوتۇن ئاجراشتى. 1967 - يىلىنىڭ بېشىدىن باشلاپ، ناھىيىگە بىۋاسىتە قاراشلىق ئورۇنلاردىكى خادىملارنىڭ نىكاھ ئىشىنىمۇ بازارلىق ھۆكۈمەت تىزىملايدىغان بولدى.

شايار ناھىيىسىنىڭ 1990 - يىلدىن 1993 - يىلغىچە نىكاھ تىزىملاش ئەھۋالى

جەدۋەل: 13 - 3

| يىل  | نىكاھلانغانلار<br>(جۈپ) | ئاجراشقانلار<br>(جۈپ) | يىل  | نىكاھلانغانلار<br>(جۈپ) | ئاجراشقانلار<br>(جۈپ) |
|------|-------------------------|-----------------------|------|-------------------------|-----------------------|
| 1990 | 2144                    | 1003                  | 1992 | 2783                    | 1159                  |
| 1991 | 3163                    | 1299                  | 1993 | 1769                    | 693                   |

ئون تۇنجى قىسىم

# سىياسىي قانۇن





## ئون تۆتىنچى قىسىم

## سىياسىي قانۇن

## I باب

## جامائەت خەۋپسىزلىكى

## § 1. چىڭ سۇلالىسىنىڭ ئاخىرىدىكى تەپتىشلىك

چىڭ سۇلالىسىنىڭ چيەنلۇڭ 24 - يىلى (1759 - يىلى) بەگلىك تۈزۈمى يولغا قويۇلدى، ئۇنىڭ قارىمىقىدا قازىبەگ مەخسۇس باشقۇرىدىغان قازىخانا تەسىس قىلىنغانىدى. شايار كىچىك ناھىيە بولغاچقا تۇتۇش، قولغا ئېلىش، قاماش ئىشلىرىنى مەخسۇس باشقۇرىدىغان پاشاپەگ يوق بولۇپ، بۇ ئىشلارنى، كۈچا قوشۇمچە بېجىرىتىش. شايار قازىبېگى 5 - دەرىجىلىك ئەمەلدار ھېسابلىناتتى. ئۆلتۈرۈش - ئۆلتۈرمەسلىككە ھۆكۈم قىلىش ھوقۇقى ھاكىمىيەتنىڭ قولىدا ئىدى.

ئەينى ۋاقىتتا جىنايى ئىشلار قانۇن - نىزامى، رەسمىي يازما ھۆججەتلەرمۇ يوق ئىدى. بەگ سوراق قىلىش، ھۆكۈم قىلىشتا ئاساسەن شەرىئەتكە ۋە ھۆكۈمرانلارنىڭ رايىغا باقاتتى.

چىڭ سۇلالىسىنىڭ گۇاڭشۈ 28 - يىلى (1902 - يىلى) ناھىيە قۇرۇلدى. گۇاڭشۈ 32 - يىلى (1906 - يىلى) ئامبال جالڭ شياۋبو ناھىيىلىك يامۇلىنى قۇردى، يامۇلغا بىر نەچچە تەپتىش، ساقچى قويدى، ئۇلار چارلاشقا، ئامانلىق قوغداشقا مەسئۇل بولدى. ئۇلارنىڭ خىزمەت مەسئۇلىيىتى كېچە - كۈندۈز چارلاش - كۆزىتىش، ئوغرىلارنى تۇتۇش، ئەر - دەرۋازىلارنى سوراش، گۇناھكارلارنى تۇتۇپ تۇرۇش، جازا ئىجرا قىلىش، تۈرمە بېقىش، يەرلىكنىڭ تەرتىپىنى ۋە جەمئىيەت ئامانلىقىنى قوغداش ئىدى.

ئەينى چاغدا بارلىق ھۆكۈمەت ئىشلىرى ۋە چېگرا ئامانلىق ئىشلىرىنىڭ ھەممىسىگە ئامبال بىۋاسىتە قوماندانلىق قىلاتتى. ھەر بىر يېزىغا 1 - 3 كىچە شائىيو قويۇلاتتى ھەمدە 2 - 3 كىچە ئادەم شائىيۇلارغا ھەمكارلىشىشقا ئەۋەتىلەتتى، ئۇلار ئاتلىق چارلاپ، جەمئىيەت ئامانلىقىنى قوغدايتتى، يېزىدىكى تالاش - تارتىشلارنى مۇرەسسە قىلاتتى. شۈەنتۇڭ 3 - يىلى (1911 - يىلى) ناھىيە تەپتىشى ساقچىغا ئۆزگەرتىلدى، بۇ شايار ناھىيىلىك ساقچى ئاپپاراتىنىڭ باشلىنىشى بولۇپ قالدى. ناھىيىلىك ھۆكۈمەتتە مەخسۇس تەپتىش، كاتىپ، ساقچى باشلىقى، چارلىغۇچى مىرساب تەسىس قىلىندى. جەمئىي 20 ئادەم بار ئىدى. ئۇلار جەمئىيەت ئامانلىقىنى قوغدايتتى ۋە ساقچىلار باشقۇرۇشقا تېگىشلىك باشقا ئىشلارنىمۇ باشقۇراتتى.

## 2 § . مىنگو دەۋرىدىكى جامائەت خەۋپسىزلىكى ئىدارىسى ۋە ساقچى ئىدارىسى

مىنگودىن كېيىن، ناھىيىلىك ھۆكۈمەت تەركىبىدە ساقچىخانا تەسىس قىلىندى، ساقچىخانىدا بىر نەچچە چېرىك بار ئىدى، ئۇلار جامائەت ئىشلىرى ۋە تۇتۇش، يۆتكەش، جىنايەتچىلەرنى چاقىرتىپ سوراق قىلىش ۋە زېمىنلىرىنى ئىجرا قىلاتتى.

مىنگونىڭ 4 - يىلى (1915 - يىلى) ياكى زېڭشىن ھاكىمىيەت يۈرگۈزگەن مەزگىلدە، چارلىغۇچى ساقچى تۈزۈمى ئەمەلدىن قالدۇرۇلۇپ، ساقچى باشلىقى، ساقچى ئەسكەر، ساقچى تۈزۈمى ئورنىتىلدى، جەمئىي 33 ئادەم بار ئىدى، ساقچى ئىشلىرىنى ئامبال قوشۇمچە باشقۇراتتى. ساقچى ئوغرىلارنى تۇتۇش، سوراق قىلىش، شۇنىڭدەك غەللە پاراقتى تاپشۇرۇشقا ھەيدەكچىلىك قىلىش، ئالۋان - ھاشارغا ئادەم ماغدۇرۇش قاتارلىق ئىشلارنى ئۈستىگە ئېلىپ، ھاكىمىيەتنى قوغدايتتى ۋە يۈرگۈزەتتى.

مىنگونىڭ 8 - يىلى (1919 - يىلى) ناھىيىدە ساقچىخانا تەسىس قىلىندى. يېزىلار بىكار قىلىنىپ، رايونغا ئۆزگەرتىلدى. دورغا بەگ (رايون باشلىقى) مۇ 2 — 3 ئادەم ئەۋەتىپ، جەمئىيەت ئامانلىقىنى باشقۇرۇشقا ماسلىشىپ، خەلقنىڭ قارشىلىقىنى بېسىقتۇراتتى. مىنگونىڭ 24 - يىلى (1935 - يىلى) ناھىيىلىك ھۆكۈمەت تەركىبىدە ئامانلىق ساقلاش ئىدارىسى تەسىس قىلىنىپ، ئىدارە باشلىقى قويۇلدى، تەپتىش ئورنى، تۈرمە، كونىسپىيە ساقچىخانىسى تەسىس قىلىندى، ئۇلارغا خىزمەتچى خادىملار سەپلەندى. مىنگونىڭ 27 - يىلى (1938 - يىلى) جامائەت خەۋپسىزلىكى ئىدارىسىغا ئۆزگەرتىلىپ، بىردىن كاتىپ، مۇپەتتىش، چارلىغۇچى ساقچى ئەمەلدارى سەپلەندى، ساقچى باشلىقى، ساقچى بولۇپ جەمئىي 10 ئادەم بار بولدى. قوشۇمچە جامائەت خەۋپسىزلىكى ئەترىتى ۋە تۇتۇپ تۇرۇش ئورنى تەسىس قىلىندى.

مىنگونىڭ 32 - يىلى (1943 - يىلى) جامائەت خەۋپسىزلىكى ئىدارىسى ساقچى ئىدارىسىغا ئۆزگەرتىلىپ، ئۇنىڭ ئىچىدە مەمۇرىي بۆلۈم، خوجىلىق بۆلۈم، مۇپەتتىش ئىشخانىسى، نوپۇس ئىشخانىسى، تۇتۇپ تۇرۇش ئورنى، ساقچىخانا، ساقچى ئەترىتى تەسىس قىلىندى، ئۇلار ناھىيىلىك ھۆكۈمەتنىڭ بىۋاسىتە رەھبەرلىكىدە بولدى، رايونلاردا ساقچى ئىدارىسى ئەۋەتكەن مەخسۇس ساقچى بار ئىدى.

1943 - يىلىدىكى شايار ناھىيىلىك ساقچى ئىدارىسىنىڭ تەركىبىدىكى ئاپپاراتلار

جەدۋەل: 14 — 1

| ئاپپارات ئىسمى        | ئادرېسى      | ساقچىخانا باشلىقىنىڭ<br>ئىسمى - فامىلىسى | ۋەزىپە ئۆتەشتىن<br>توختىغان ۋاقتى   |
|-----------------------|--------------|--|-------------------------------------|
| مازار ساقچىخانىسى     | مازار كەنتى  | رۇستەم                                   | مىنگونىڭ 38 - يىلى<br>(1949 - يىلى) |
| تىنچلىق ساقچىخانىسى   | شايار بازىرى | ئابلا سەيپى                              | مىنگونىڭ 38 - يىلى<br>(1949 - يىلى) |
| 4 - رايون ساقچىخانىسى |              | ئەزىز مەخمۇت                             | مىنگونىڭ 36 - يىلى<br>(1947 - يىلى) |

|                         |                   |              |                                     |
|-------------------------|-------------------|--------------|-------------------------------------|
| بۇرۇن ساقچىخانىسى       | بۇرۇن كەنتى       | تۈردى مەخسۇت | مىنگونىڭ 37 - يىلى<br>(1948 - يىلى) |
| چىمەن ساقچىخانىسى       | چىمەن كەنتى       | ھېكەم ھاپىز  | مىنگونىڭ 37 - يىلى<br>(1948 - يىلى) |
| يېڭىسەھەلەك ساقچىخانىسى | يېڭىسەھەلەك كەنتى | سۈن خەيتىلا  | مىنگونىڭ 37 - يىلى<br>(1948 - يىلى) |

شايار ناھىيىلىك ساقچى ئىدارىسى باشلىقلىرىنىڭ 1938 — 1949 -

يىلغىچە ۋەزىپە ئۆتەش ئەھۋالى

جەدۋەل: 14 — 2

| ئىسىم - فامىلىسى | مىللىتى | يۇرتى         | ۋەزىپە ئۆتكەن ۋاقتى                      | ۋەزىپىسى   |
|------------------|---------|---------------|--|--|
| ئابدۇخېلىل       | ئۇيغۇر  | تۇرپان        | 1938 - يىلى 9 - ئاي                      | جامائەت خەۋپسىزلىكى<br>ئىدارىسىنىڭ باشلىقى             |
| جۇ شياۋشەن       | خەنزۇ   | تيەنجىن       | 1939 - يىلى 7 - ئاي                      | جامائەت خەۋپسىزلىكى<br>ئىدارىسىنىڭ مۇۋەققەت<br>باشلىقى |
| مىلا جاۋچى       | خەنزۇ   |               | 1940 - يىلى                              | جامائەت خەۋپسىزلىكى<br>ئىدارىسىنىڭ باشلىقى             |
| بىي چىڭلىن       | خەنزۇ   | جىلىن يەنجى   | 1942 - يىلى 10 - ئاي                     | ساقچى ئىدارىسىنىڭ باشلىقى                              |
| مالىيىن          | خۇيزۇ   | كۇچا          | 1944 — 1945 - يىللار                     | ساقچى ئىدارىسىنىڭ باشلىقى                              |
| ئەي شىڭزۇ        | خۇيزۇ   |               | 1945 — 1946 - يىللار                     | ساقچى ئىدارىسىنىڭ 1 -<br>دەرىجىلىك ئىدارە باشلىقى      |
| بارات            | ئۇيغۇر  | شىنجاڭ        | 1946 - يىلى                              | ساقچى ئىدارىسىنىڭ 1 -<br>دەرىجىلىك ئىدارە باشلىقى      |
| خا شىڭيۇ         | ئۇيغۇر  | تۇرپان        | 1946 - يىلى 8 - ئايدىن<br>1947 - يىلغىچە | ساقچى ئىدارىسىنىڭ 2 -<br>دەرىجىلىك مۇئاۋىن باشلىقى     |
| ئا شۆمىن         | ئۇيغۇر  | شىنجاڭ        | 1946 - يىلى 9 - ئاي                      | ساقچى ئىدارىسىنىڭ مۇئاۋىن<br>باشلىقى                   |
| نىياز            | ئۇيغۇر  | توقسۇ         | 1946 - يىلى                              | ساقچى ئىدارىسىنىڭ مۇئاۋىن<br>باشلىقى                   |
| خۇ كېچاڭ         | خەنزۇ   | خېبېي         | 1946 - يىلى 11 - ئاي                     | ساقچى ئىدارىسىنىڭ 1 -<br>دەرىجىلىك مۇئاۋىن باشلىقى     |
| يۇ ۋېنىڭ         | ئۇيغۇر  | تۇرپان        | 1947 - يىلى                              | ساقچى ئىدارىسىنىڭ مۇئاۋىن<br>باشلىقى                   |
| يۇ ۋېنىڭ         | ئۇيغۇر  | تۇرپان        | 1948 — 1950 - يىلى 2 -<br>ئاي            | ساقچى ئىدارىسىنىڭ 1 -<br>دەرىجىلىك باشلىقى             |
| خا شىڭيۇ         | ئۇيغۇر  | تۇرپان        | 1948 - يىلى                              | ساقچى ئىدارىسىنىڭ 1 -<br>دەرىجىلىك باشلىقى             |
| گاۋ جۇنرۇ        | خەنزۇ   | خېبېي تيەنجىن | 1948 - يىلى                              | ساقچى ئىدارىسىنىڭ 1 -<br>دەرىجىلىك باشلىقى             |
| دىڭ جېن          | خەنزۇ   |               | 1948 - يىلى                              | ساقچى ئىدارىسىنىڭ باشلىقى                              |
| دىڭ چىڭزۇ        | خەنزۇ   | خېنەن يۇڭچىڭ  | 1949 - يىلى 1 - ئاي                      | ساقچى ئىدارىسىنىڭ مۇئاۋىن<br>باشلىقى                   |
| تاش مەھمەت       | ئۇيغۇر  | پىچان         | 1949 - يىلى 11 - ئاي                     | ساقچى ئىدارىسىنىڭ 4 -<br>دەرىجىلىك باشلىقى             |
| ھېكەم نۇر        | ئۇيغۇر  | ئاقسۇ         | 1949 - يىلى                              | ساقچى ئىدارىسىنىڭ مۇئاۋىن<br>باشلىقى                   |

### 3 § . خەلق جامائەت خەۋپسىزلىكى

شايار ناھىيىلىك جامائەت خەۋپسىزلىكى ئىدارىسى 1950 - يىل 3 - ئاينىڭ 23 - كۈنى ناھىيىلىك ھۆكۈمەت قۇرۇلغاندا بىرلا ۋاقىتتا تەشكىل قىلىندى ھەمدە كونا ساقچى ئىدارىسىنى ئۆتكۈزۈپ ئالدى. يەن چىۋ داۋاملىق جامائەت خەۋپسىزلىكى ئىدارىسىنىڭ باشلىقى، ئابدۇرېھىم ھەققۇل مۇئاۋىن ئىدارە باشلىقى بولدى. خەلق جامائەت خەۋپسىزلىكى ئاپپاراتلىرى خەلقنىڭ قولىغا ئۆتتى.

1951 - يىل 4 - ئايدا ئەسلىدە شايار ناھىيىلىك سوت مەھكىمىسىگە قاراشلىق تۈرمە ناھىيىلىك جامائەت خەۋپسىزلىكى ئىدارىسىنىڭ باشقۇرۇشىغا ئايرىپ بېرىلىپ، سولاقخانغا ئۆزگەرتىلدى. جامائەت خەۋپسىزلىكى ئىدارىسى ئىچىدە مەمۇرىي بۆلۈمچە، كەسپىي بۆلۈمچە، سولاقخانا، جامائەت خەۋپسىزلىكى تەرتىبى تەسىس قىلىندى، 72 كادىر - ساقچا بار ئىدى. 1952 - يىل 5 - ئايدا رازۋېدكا بۆلۈمچىسى، تەربىيەلەش تېرېۋوگا بۆلۈمچىسى تەسىس قىلىندى؛ 1953 - يىل 6 - ئايدا ناھىيىلىك جامائەت خەۋپسىزلىكى ئىدارىسى سىياسىي مەسلىھەتچى ئىشخانىسى تەسىس قىلىنىپ، مەخسۇس كادىر سەپلىنىپ، سىياسىي - ئىدىيىۋى خىزمەت بىلەن شۇغۇللاندى. 1954 - يىلى ناھىيىلىك جامائەت خەۋپسىزلىكى ئىدارىسى رازۋېدكا بۆلۈمچىسىنى سىياسىي قوغداش بۆلۈمچىسىگە ئۆزگەرتتى. ئىجرا بۆلۈمچىسىنى تەسىس قىلىپ، تەربىيەلەش - تېرېۋوگا بۆلۈمچىسىنى ئەمەلدىن قالدۇردى. 1962 - يىلى ناھىيىلىك جامائەت خەۋپسىزلىكى ئىدارىسى سىياسىي مەسلىھەتچىنى سىياسىي يېتەكچىگە ئۆزگەرتتى.

1967 - يىل 3 - ئايدا ناھىيىلىك خەلق قوراللىق بۆلۈمى ھەربىي ۋەكىل ئەۋەتىپ، جامائەت خەۋپسىزلىكى ئورگىنىنى ھەربىي ئىدارە قىلدى. شايار ناھىيىلىك جامائەت خەۋپسىزلىكى ئىدارىسى ھەربىي ئىدارە قىلىش كومىتېتى دەپ ئاتالدى. 1968 - يىل 2 - ئايدا «جۇڭگو خەلق ئازادلىق ئارمىيىسى شايار ناھىيىلىك جامائەت خەۋپسىزلىكى، تەپتىش، سوت ھەربىي ئىدارە قىلىش گۇرۇپپىسى» غا ئۆزگەرتىلدى. شۇ يىلى 12 - ئاينىڭ 5 - كۈنى يەنە بىر قېتىم ئومۇميۈزلۈك ھەربىي ئىدارە قىلىش يولىغا قويۇلۇپ، جۇڭگو خەلق ئازادلىق ئارمىيىسى شايار ناھىيىلىك جامائەت خەۋپسىزلىكى ئورگىنى ھەربىي ئىدارە قىلىش گۇرۇپپىسى قۇرۇلدى، ئۇنىڭ قارمىقىدا كاتىبات، رازۋېدكا قىلىش، سوراق قىلىش گۇرۇپپىسى تەسىس قىلىندى، سابىق جامائەت خەۋپسىزلىكى ئىدارىسىدىكى كادىر - ساقچىلارنىڭ كۆپ قىسمى خىزمەتتىن ئايرىلىپ، ئۆگىنىش كۇرسىغا قاتنىشىپ، «ئىدىيە ئۆزگەرتىش» نى قوبۇل قىلدى.

1972 - يىل 12 - ئايدا شايار ناھىيىلىك جامائەت خەۋپسىزلىكى ئورگىنى ھەربىي ئىدارە قىلىش گۇرۇپپىسى ئەمەلدىن قالدۇرۇلدى. كەسپىي ئاپپاراتلار قايتا قۇرۇلدى، قولغا ئېلىشنى تەستىقلاش، ئەيىبلەش فۇنكسىيىلىرىنى جامائەت خەۋپسىزلىكى ئورگىنى يۈرگۈزدى. 1979 - يىلىغا كەلگەندە، تەپتىشلىك كەسپى تەپتىش مەھكىمىسىگە ئۆتكۈزۈپ بېرىلدى. 1973 - يىل 2 - ئاينىڭ 24 - كۈنى جامائەت خەۋپسىزلىكى ئىدارىسى بىلەن خەلق سوت مەھكىمىسىنىڭ خىزمەت دائىرىسى ئايرىلدى. شۇ يىلى 6 - ئايدا بازارلىق جامائەت خەۋپسىزلىكى ساقچىخانىسى تەسىس قىلىندى؛ 1975 - يىلى سىياسىي يېتەكچى قوبۇلدى؛ 1976 - يىل 10 - ئايدا جامائەت خەۋپسىزلىكى ئورگىنى ئەسلىگە كەلدى ۋە مۇكەممەللەشتۈرۈلدى. 1985 - يىل 8 - ئايدا سىياسىي يېتەكچى سىياسىي كومىسسارغا ئۆزگەرتىلدى، شۇنىڭ بىلەن بىر ۋاقىتتا مەمۇرىي تۈتۈپ تۇرۇش ئورنى، ئورمان ساقچىخانىسى، قاسقان ساقچىخانىسى، تارىم ساقچىخانىسى، يېڭىمەھەللە ساقچىخانىسى، بەشتوغراق

ساقچىخانىسى، قىزىلبايراق ساقچىخانىسى، گۈلباغ ساقچىخانىسى، قاپلور ساقچىخانىسى، تويبولدى ساقچىخانىسى، نۇرباغ ساقچىخانىسىدىن ئىبارەت 11 ساقچىخانا ۋە كاتىبات بۆلۈمچىسى، ئامانلىق ساقلاش بۆلۈمچىسى، سىياسىي قوغداش بۆلۈمچىسى، تەييارلىق سوراق بۆلۈمچىسى، جىنايىتىلار رازۋېدكا ئەترىتى، سولاقخانا، مەمۇرىي توختىتىپ قويۇش ئورنى، خەلق قوراللىق ساقچى ئوتتۇرا ئەترىتى قاتارلىقلار كۆپەيتىپ تەسىس قىلىندى.

1992 - يىلىنىڭ ئاخىرىغىچە ئىدارە بويىچە شتاتتىكى كادىر - ساقچى 108 گە يەتتى.

## § 4 . ئەكسىلىتىلغان ئىشلارنى باستۇرۇش

1950 - يىل 4 - ئايدىن 1953 - يىل 6 - ئايغىچە ناھىيە بويىچە ئەكسىلىتىلغان ئىشلارنى باستۇرۇش ھەرىكىتى ئېلىپ بېرىلىپ، خەلق دېموكراتىيە ھاكىمىيىتى ۋە دېموكراتىك ئىنقىلابنىڭ مېۋىلىرى يەنىمۇ مۇستەھكەملەندى.

شايار ناھىيىسى تىنچلىق بىلەن ئازاد بولغاندىن كېيىن، جەمئىيەتتە يەنىلا باندەت، زومىگەر، ئەكسىيەتچىل پومېشچىكلار، ئەكسىيەتچىل پارتىيە - گۇرۇھلارنىڭ تايانچلىرى قاتارلىق دۈشمەنلەر مەۋجۇت بولۇپ تۇردى. ئەينى چاغدا ناھىيە بويىچە كەسپىي بۇلاڭچىدىن 3، زومىگەر (يېزا - بازارلاردىكى زومىگەر، ئەكسىيەتچىل پومېشچىك، ئادەم ئۆلتۈرگەن قاتىللارنى ئۆز ئىچىگە ئالىدۇ) دىن 71، ئىشپىيون (جاسۇس، ئاسىيلار) دىن 18، ئەكسىيەتچىل پارتىيە - گۇرۇھلارنىڭ تايانچلىرى (تارىختا جىنايىتى ئېغىر بولغان ئەكسىيەتچىلەرنى كۆرسىتىدۇ) دىن 17 سى، نەق ئەكسىلىتىلغان ئىشلار بىلەن بىر بولۇپ، جەمئىي 110 ئادەم بار ئىدى. سىنىپىي دۈشمەنلەر خەلق ھاكىمىيىتى تازا مۇستەھكەم بولمىغان ئەھۋالدىن پايدىلىنىپ، ئەكسىيەتچىل ھەرىكەتلەر بىلەن شۇغۇللىنىشقا باشلىدى، ئۇلار پىتىنە - ئىغۋا تارقىتىپ، خەلق ھۆكۈمىتىگە بۆھتان چاپلىدى؛ كونا ھاكىمىيەتنى ئەسلىگە كەلتۈرۈش ئوي - پىكرىنى تەرغىپ قىلىپ، ئىجارە ھەققىنى كېمەيتىش، زومىگەرلەرگە قارشى تۇرۇش، يەر ئىسلاھاتى قاتارلىق دېموكراتىك ئىسلاھات ھەرىكەتلىرىگە غالەبىرەنە بۇزغۇنچىلىق قىلدى؛ 1950 - يىلى گومىنداڭ ئەكسىيەتچىلىرىنىڭ قالدۇق كۈچلىرى تەشكىللىنىپ توپىلاڭ كۆتۈرۈشنى قەستلىگەن بولسىمۇ ئەمەلگە ئاشمىدى.

1950 - يىل 4 - ئايدا شايار ناھىيىسىدە 1 - نۆۋەتلىك ھەر مىللەت - ھەر ساھە ۋەكىللىرى يىغىنى ئېچىلدى، يىغىندا «ئىشپىيونلارغا، زومىگەرلەرگە قارشى تۇرۇشنى قانات يايدۇرۇش» توغرىسىدا قارار چىقىرىلدى. شۇنىڭ بىلەن بىر ۋاقىتتا، ئەكسىلىتىلغان ئىشلارنى ئاڭتۇرۇپ تۇتۇش ئېلىپ بېرىلدى، گومىنداڭنىڭ تايانچ ئونسۇرلىرى تىزىملىنىپ، جىنايىتى چەكلىنىدىغان ئاشقان يېرىم ئەكسىلىتىلغان ئىشلار باستۇرۇلدى.

1951 - يىل 4 - ئاينىڭ 22 - 27 - كۈنىگىچە ئېچىلغان شايار ناھىيىلىك 3 - نۆۋەتلىك ھەر مىللەت.

ھەر ساھە ۋەكىللىرى يىغىنىدا ئەكسىلىتىلغان ئىشلارنى بېسىقتۇرۇش توغرىسىدا قارار چىقىرىلدى.

1951 - يىل 4 - ئايدىن 9 - ئايغىچە كادىرلار قوشۇنىنى تازىلاش ئېلىپ بېرىلدى؛ 9 - ئايدىن كېيىن،

يېزىلاردا ئەكسىلىتىلغان ئىشلارنى باستۇرۇش ھەرىكىتى ئېلىپ بېرىلدى. 1953 - يىل 6 - ئايدا ئاخىرلاشتى. قولغا ئېلىنغان سىنىپىي دۈشمەن 84، بۇنىڭ ئىچىدە ئۆلۈمگە ھۆكۈم قىلىنغانى 16، قاماق جازاسى ھۆكۈم



قىلىنىشى 46، رېجىمغا ئېلىنىشى 17، قويۇپ بېرىلگىنى 4، ئۆلگىنى بىر. ئەكسىلەت ئىنقىلابچىلارنى باستۇرۇشنىڭ غەلبىسى خەلق دېموكراتىيە دېكتاتورىيىسىنى زور دەرىجىدە مۇستەھكەملىدى. جەمئىيەت تەرتىپىنى تىنچلاندۇردى، ئىجارە ھەققىنى كېمەيتىش - زومىگەرلەرگە قارشى تۇرۇش، يەر ئىسلاھاتى قاتارلىق دېموكراتىك ئىنقىلابىي ھەرىكەتلەرنىڭ ئوڭۇشلۇق ئېلىپ بېرىلىشىغا كاپالەتلىك قىلىندى.

## § 5. جىنايى ئىشلار رازۋېدكىسى قىلىپ تۇتۇش

ناھىيىلىك پارتكومنىڭ بىر تۇتاش ئورۇنلاشتۇرۇشى ئارقىسىدا، 1954 - يىلى ناھىيىلىك جامائەت خەۋپسىزلىكى ئىدارىسى كۈچنى تولۇقلاپ، نەق ئەكسىلەت ئىنقىلابچىلارنى تەكشۈرۈپ تەكشۈرۈپ ئېنىقلاش خىزمىتىنى كۈچەيتتى. ناھىيە بويىچە 76 ئادەمنىڭ جاھانگىرلار، گومىنداڭ ئەكسىيەتچى كۈچلىرى بىلەن ئالاقىسى بارلىقى بايقالدى، بۇنىڭ ئىچىدە ئامما ئارىسىدا ئېقىپ يۈرگەن ئادەم 26، ھۆكۈمەت ئورگانلىرىدىكىسى 3، چەت ئەلگە قېچىپ كەتكىنى 47، بۇلارنىڭ ئىچىدە رازۋېدكا ئوبىيېكتى قىلىنىپ مەخسۇس دېلو تۇرغۇزۇلغىنى 6. 1955 - يىلى 11 - ئاينىڭ 23 - كۈنى ناھىيىلىك جامائەت خەۋپسىزلىكى ئىدارىسى 1 - قېتىملىق ئاڭتۇرۇپ تۇتۇش ھەرىكىتىنى ئېلىپ بېرىپ، ئەكسىلەت ئىنقىلابچىدىن بىرنى، قانۇنسىز پومېشچىكتىن بىرنى، جىنايى ئىشلار جىنايەتچىسىدىن 30 نى قولغا چۈشۈردى، 1956 - يىلى 9 - ئايغىچە، ھەر خىل جىنايى ئىشلار جىنايەتچىسىدىن 49 نى قولغا ئالدى، زەربە بېرىشكە تېگىشلىك بولمىغان ۋە قولغا ئالمىمۇ - ئالمىمۇ بولىدىغان 37 ئىشپىيىنى مەسىلە تاپشۇرغۇزۇش ئاساسىدا، رېجىمغا ئېلىش، قالدۇرۇپ ئىشلىتىش، ئاممىنىڭ نازارىتىگە تاپشۇرۇش قاتارلىق چارىلەر بويىچە بىر تەرەپ قىلدى. 1957، 1958 - يىللىرى ئەكسىلەت ئىنقىلابچىلارنى تازىلاش خىزمىتىگە بىرلەشتۈرۈلۈپ، بىر تەرەپتىن زەربە بېرىش، بىر تەرەپتىن چارە كۆرۈش ئۇسۇلى قوللىنىلىپ، 2 ئەكسىلەت ئىنقىلابچى، 54 قانۇنسىز پومېشچىك قولغا ئېلىندى، 5 ئادەم ئەمگەك بىلەن تەربىيەلەشكە تاپشۇرۇلدى، 16 ئادەم قانۇن بويىچە رېجىمغا ئېلىندى. 1966 - يىلى «مەدەنىيەت زور ئىنقىلابى» باشلانغاندىن كېيىن، ئەكسىلەت ئىنقىلابچىلار پۇرسەتتىن پايدىلىنىپ قالايمىقانچىلىق تۇغدۇردى. 1966 - يىلىدىن 1976 - يىلىغىچە بولغان 10 يىل ئىچىدە 15 قېتىم ئەكسىلەت ئىنقىلابىي دېلو يۈز بەردى، بۇنىڭ 8 ى پاش قىلىندى.

1983 - يىلى 9 - ئايدا مەركىزىي كومىتېت، جامائەت خەۋپسىزلىكى مىنىستىرلىكىنىڭ بىر تۇتاش ئورۇنلاشتۇرۇشىغا ئاساسەن شايار ناھىيىسىدە «جىنايى ئىشلار جىنايەتلىرىگە قاتتىق زەربە بېرىش» ھەرىكىتى قانات يايدۇرۇلدى. 1987 - يىلى 1 - ئايغىچە 4 يىلى 5 ئاي ئىچىدە «ئۈچ ئوپېراتسىيە، سەككىز جەڭ» ئېلىپ بېرىلىپ، تۈرلۈك جىنايى ئىشلار جىنايەتچىسىدىن 215 تى تۇتۇلدى.

## § 6. ئامانلىق باشقۇرۇش

### 1. ئامانلىق قوغداش ھەيئىتى

شايار ناھىيىسىدە 1952 - يىلى ئامانلىق قوغداش ھەيئىتى قۇرۇلدى.

## 1952 - يىلى شايار ناھىيىسىدىكى ئامانلىق قوغداش تەشكىلاتلىرىنىڭ ئەھۋالى

جەدۋەل: 14 - 3

| رايونلۇق ئامانلىق قوغداش ھەيئىتى      | ھەيئەت ئەزالىرى | يېزىلىق ئامانلىق قوغداش ھەيئىتى | ھەيئەت ئەزالىرى | كەنت ئامانلىق قوغداش ھەيئىتى | گۈرۈپپا ئەزالىرى |
|---------------------------------------|-----------------|---------------------------------|-----------------|------------------------------|------------------|
| 1 - رايون ئامانلىق قوغداش ھەيئىتى بىر | 9               | 3                               | 15              | 6                            | 26               |
| 2 - رايون ئامانلىق قوغداش ھەيئىتى بىر | 9               | 4                               | 28              | 15                           | 68               |
| 3 - رايون ئامانلىق قوغداش ھەيئىتى بىر | 7               | 4                               | 26              | 17                           | 88               |
| 4 - رايون ئامانلىق قوغداش ھەيئىتى بىر | 7               | 3                               | 19              | 12                           | 66               |
| رايون دەرىجىلىكى جەمئىي 4             | 32              | يېزا دەرىجىلىك 14               | 88              | كەنت دەرىجىلىك 50            | 248              |

1958 - يىلى ئامانلىق قوغداش ھەيئىتى «تەكشۈرۈش، تولۇقلاش» تىن ئىبارەت تەرتىپكە سېلىش خىزمىتىنى ئېلىپ باردى، ھەر دەرىجىلىك ئامانلىق قوغداش ھەيئىتى «ۋەتەنپەرۋەرلىك ئەھدىنامىسى»، «چارلاش، قاراۋۇللۇق تۈزۈمى»، «قوغداش تۈزۈمى»، «چازا قۇرۇپ توسۇش تۈزۈمى» قاتارلىقلارنى تۈزۈپ چىقتى.

پارتىيە 11 - نۆۋەتلىك مەركىزىي كومىتېتى 3 - ئومۇمىي يىغىنىدىن كېيىن، يېزىلارنىڭ ئىقتىسادىي تۈزۈلمە ئىسلاھاتىغا ئەگىشىپ، ئامانلىق قوغداش تەشكىلاتلىرىنىڭ خىزمەت دائىرىسى ۋە خىزمەت ئۈسۈلىدىمۇ ئۆزگىرىش بولدى، ئامانلىق قوغداش خادىملىرى ئۈزلۈكسىز مۇددەت، تۈركۈمگە بۆلۈنۈپ، مەركەزلىك تەربىيىلىنىپ كەسپىي بىلىملەرنى ئۆگەندى. ئامانلىق قوغداش تەشكىلاتلىرىنىڭ ۋەزىپىسى مۇنداق بولدى: (1) دېلوانەق مەيداننى قوغداش؛ (2) تۆتىنىڭ ئالدىنى ئېلىش (تۆتىنىڭ ئالدىنى ئېلىش، ئوغرىلىقنىڭ ئالدىنى ئېلىش، زەھەرنىڭ ئالدىنى ئېلىش، ئىشپىيىۋاتقانلىقنىڭ ئالدىنى ئېلىش، 1980 - يىلدىن كېيىن، زەھەرلىنىشنىڭ ئالدىنى ئېلىش ئامانلىقىنى قوغداش ۋە ئاپەتنىڭ ئالدىنى ئېلىشقا ئۆزگەرتىلدى)؛ (3) بىخەتەرلىك تەربىيىسى بېرىش؛ (4) ئازغان ياشلارغا ياردەم بېرىپ، قۇتقۇزۇۋېلىش خىزمىتىنى ئىشلەش، تۈرمە سىرتىدا جازا ئىجرا قىلىنىۋاتقان، شەرتلىك قويۇپ بېرىلگەن، سىرتتا داۋالانىشقا كېيىلگەن، جازا كېچىكتۈرۈلگەن جىنايەتچىلەرنى باشقۇرۇش؛ (5) قاتناش تەرتىپىنى قوغداش؛ (6) ئامانلىق باشقۇرۇش، تۈرلۈك ئامانلىق نىزامىغا خىلاپلىق قىلىش دېلولىرىنى پاش قىلىش ئەھۋالىنى نازارەت قىلىش.

## 2. جامائەت تەرتىپىنى باشقۇرۇش

1950 - يىل 3 - ئاينىڭ 23 - كۈنى ناھىيىلىك جامائەت خەۋپسىزلىكى ئىدارىسى قۇرۇلغاندىن كېيىن، جامائەت خەۋپسىزلىكى ئورگانلىرى يېزا - بازارلارنىڭ ئامانلىق تەرتىپىنىڭ قالايمىقان بولۇش ئەھۋالىغا ئاساسەن، شۇ ئورۇنلارنىڭ پارتىيە - ھۆكۈمەت رەھبەرلىكىگە تايىنىپ، ئاممىنى قوزغاپ، بىخەتەرلىك تەربىيىسى بېرىش، جەمئىيەت تەرتىپىنى ئورتاق قوغداشنى بېكىتتى؛ ھەر دەرىجىلىك ئامانلىق قوغداش تەشكىلاتلىرىنى قۇرۇپ، ئامانلىقنى قوغداش بىرلەشمە مۇداپىئەسىنى چىڭ تۇتۇپ، نۆۋەتچىلىك قىلىش، چارلاش، چازا قۇرۇپ توسۇش خىزمەتلىرىنى كۈچەيتتى؛ تۈرلۈك جامائەت سورۇنلىرىنىڭ بىخەتەرلىكىنى تەكشۈرۈشتە چىڭ تۇرۇپ، يوشۇرۇن ئاپەتلەرنى ۋاقىتدا تۈگىتىپ، ئامانلىققا خىلاپلىق قىلىش ھادىسىلىرىنىڭ

يۈز بېرىشنىڭ ئالدىنى ئالدى؛ جامائەت تەرتىپىگە زىيان يەتكۈزىدىغان جىنايەتچىلەرنىڭ رېئال ئەھۋالى ۋە ھەرىكەت قانۇنىيىتىنى تەكشۈرۈپ تەتقىق قىلىشنى كۈچەيتىپ، ئەستايىدىل تۈردە مۇناسىپ تەدبىر قوللاندى.

1952 - يىل 9 - ئايدا جامائەت خەۋپسىزلىكى ئىدارىسى ناھىيە دائىرىسى ئىچىدە ئامانلىق قوغداش تەشكىلاتلىرىنى قۇردى، ناھىيە بويىچە 4 رايوندا 18 ئامانلىق قوغداش تەشكىلاتى قۇرۇلۇپ، ھەيئەت ئەزاسى 123 كە، 151 ئامانلىق قوغداش گۇرۇپپىسى قۇرۇلۇپ، گۇرۇپپا ئەزاسى 248 گە يەتتى. شۇنىڭ بىلەن بىر ۋاقىتتا بازار كۈنى كادىر - ساقچىلار دىجورىنىڭ قىلىش تۈزۈمىنى تۈزدى. سودا ساراي (ماگىزىن)، سودا بازىرىنىڭ تەرتىپىنى ساقلاپ، قانۇنغا خىلاپلىق قىلغۇچىلارنىڭ جىنايى ھەرىكەتلىرىنىڭ ئالدىنى ئالدى. 1956 - يىل 3 - ئاينىڭ 23 - كۈنى ئاساسىي قاتلام ئامانلىق ساقلاش خادىملىرى تۈركۈمىگە بۆلۈپ كەسپىي جەھەتتىن تەربىيەلەندى. تەربىيەلەنگۈچىلەردىن مۇنۇلار تەلپ قىلىندى: (1) رىجىمغا ئېلىنغانلار، پومبىشچىك، باي دېھقانلارنىڭ يۇۋاشلىق بىلەن ئىشلەپچىقىرىش ئەمگىكى بىلەن شۇغۇللىنىپ، قانۇن - ئىنتىزامغا رىئايە قىلىشنى نازارەت قىلىش؛ (2) بارلىق ئەكسىلىتىنچىلار ۋە تۈرلۈك جىنايەتچىلەرنى تىزگىنلەش خىزمىتىنى كۈچەيتىش؛ (3) يېزىلىق ئامانلىق قوغداش ھەيئىتىنى ئاساس قىلغان جىنايى ئىشلار رازۋېدىكى ئارقىلىق پاش قىلىش خىزمىتىنى پائال قانات يايدۇرۇش؛ (4) ئاممىغا «تۆتىنچى ئالدىنى ئېلىش» تەربىيىسى بېرىش؛ (5) ئەكسىلىتىنچىلارنىڭ ئائىلە تاۋابىئاتلىرىنى قولغا كەلتۈرۈش تەربىيىسىنى ياخشى ئىشلەش.

1962 - يىل 1 - ئاينىڭ 23 - كۈنى جامائەت خەۋپسىزلىكى ئىدارىسى پۈتۈن ناھىيىگە ئۆقتۈرۈش چىقىرىپ مۇنۇلارنى تەلپ قىلدى: (1) سوتسىيالىستىك تەربىيە ھەرىكىتى ۋە باشقا تۈرلۈك خىزمەتلەرگە بىرلەشتۈرۈپ، ئىشچى - خىزمەتچىلەر ئاممىسىغا ھوشيارلىقنى ئۆستۈرۈش، بىخوتلۇق ئىدىيىلىرىنى تۈگىتىپ، ئامانلىق ساقلاش قائىدىلىرىگە قاتتىق رىئايە قىلىش توغرىسىدا تەربىيە بېرىپ، مۇھىم تارماقلارنىڭ قوغداش خىزمىتىنى كۈچەيتىپ، جىنايى ھەرىكەتلەرنىڭ ئالدىنى ئېلىشنى ھەقىقىي ياخشى ئىشلەش. (2) پومبىشچىك، باي دېھقان، ئەكسىلىتىنچىلار، بۇزۇق ئۇنسۇرلارنىڭ ئەھۋالىنى ئىنچىكە ئىگىلەپ، نازارەت قىلىپ ئۆزگەرتىشنى كۈچەيتىپ، بۇزغۇنچىلىق قىلىشنىڭ قاتتىق ئالدىنى ئېلىش. (3) ئوت ئاپىتىنىڭ ئالدىنى ئېلىش مەركەز قىلىنغان بىخەتەرلىك تەكشۈرۈشنى قانات يايدۇرۇپ، ھەممە ئائىلىلەرگىچە تەشۋىق قىلىش. (4) ئاققۇنلارنى بىردەك يىغىۋېلىپ، بايرام مەزگىلىدە باشقۇرۇشنى ئالاھىدە كۈچەيتىپ، ئۇلارنىڭ ھەممە يەردە قاتتىق يۈرۈپ، جەمئىيەت ئامانلىقىغا زىيان يەتكۈزۈشنىڭ ئالدىنى ئېلىش. (5) ئامانلىق باشقۇرۇشنى كۈچەيتىپ، قاراڭغۇ بازارلارنى يوقىتىپ، ئىزچىل ھايانكەشلىك بىلەن زور پايدا ئالغۇچىلارغا قاتتىق زەربە بېرىش. (6) قىمارنى قاتتىق چەكلەش. قىمار ئەۋج ئالغان جايلاردا قىمارنى مەنئى قىلىش توغرىسىدا ئېلان چىقىرىش، ئىزچىل راھەتكە يۈگۈرۈپ، ئەمگەكتىن قاچقان، توغرا كەسىپ بىلەن شۇغۇللانماي داۋاملىق قىمار ئوينىيدىغان قىمارۋازلارنىڭ كاتتىبېشى ۋە قىمارۋازلارنى قانۇن بويىچە بىر تەرەپ قىلىش؛ (7) ئورگانلارنىڭ ئىچكى قىسمىدىكى ئادەم قوبۇل قىلىش، دىجورىنىڭ، مەخپىيەتلىكنى ساقلاش تۈزۈملىرىنى چىڭىتىپ، ھۆكۈمەت ئورگانلىرى، ئاساسلىق يىغىلىش ئورۇنلىرىنى ياخشى قوغداش. 1979 - يىل 4 - ئاينىڭ 21 - كۈنى ناھىيىلىك جامائەت خەۋپسىزلىكى ئىدارىسى «ئامانلىق باشقۇرۇش ۋە جازالاش نىزامى» نى ئىجرا قىلىش توغرىسىدىكى ئومۇمىي ئۆقتۈرۈش تارقاتتى. 1986 - يىل 3 - ئاينىڭ 16 - كۈنى ناھىيىلىك ھۆكۈمەت «مەمۇرىي [1986] 75 - نومۇرلۇق» ھۆججەت ئارقىلىق جامائەت خەۋپسىزلىكى ئىدارىسىنىڭ «جەمئىيەت ئامانلىقىنى قوغداش، ئالدىنى ئېلىش خىزمىتىنى كۈچەيتىش توغرىسىدىكى دوكلات» نى تەستىقلاپ تارقاتتى.

42 يىلدا ھەر قايسى مەزگىللەردىكى ئوخشىمىغان ئەھۋال، ئوخشىمىغان ئىجتىمائىي ھالەتلەرگە ئاساسەن، ئوخشاش بولمىغان ئامانلىق قوغداش خىزمىتى تەپسىلىي پرىنسىپى ۋە تەدبىرلىرى تۈزۈپ چىقىلىپ، يېزا ئىگىلىك مەھسۇلاتلىرى بازىرى، سودا بازىرى، كىنوخانا، تىياتىرخانا قاتارلىق جامائەت سورۇنلىرىنىڭ تەرتىپى تەرتىپكە سېلىندى. ھاراق ئىچىپ چاتاق چىقىرىش، ئۇرۇشۇپ جېدەل چىقىرىش، ئوغرىلىق قىلىش، قىمار

ئويناش قاتارلىق جەمئىيەت ئامانلىقىغا خىلاپ قىلمىشلارنى باشقۇرۇش، جازالاش كۈچەيتىلدى. بولۇپمۇ پارتىيە 11 - نۆۋەتلىك مەركىزىي كومىتېتى 3 - ئومۇمىي يىغىنىدىن كېيىن «جەمئىيەت ئامانلىقىنى قوغداشنى باشقۇرۇش ۋە جازالاش نىزامى» ۋە «قاتتىق زەربە بېرىش» سىياسەتلىرى ئەستايىدىل ئىزچىل ئىجرا قىلىندى.

### 3. خەتەرلىك بۇيۇملارنى باشقۇرۇش

جامائەت خەۋپسىزلىكى مىنىستىرلىكى 1957 - يىلى 12 - ئاينىڭ 29 - كۈنى ئېلان قىلغان «پارتلايدىغان بۇيۇملارنى باشقۇرۇش قائىدىسى» نىڭ تەلىمى بويىچە شاپار ناھىيىلىك جامائەت خەۋپسىزلىكى ئىدارىسى ھەر يىلى خەتەرلىك بۇيۇملارنى تىزىملاش، تەكشۈرۈپ تەستىقلاش ۋە كىنىشقا تارقىتىش خىزمەتلىرىنى ئىشلىدى ھەمدە مۇناسىۋەتلىك تارماقلارنىڭ خەتەرلىك بۇيۇملارنى توشۇش، ساقلاش، سېتىش ۋە ئېلىپ يۈرۈش، ئىشلىتىش قاتارلىق ئەھۋاللارنى باشقۇرۇش تۈزۈملىرىنىڭ ئىجراسىنى داۋاملىق تەكشۈرۈپ تۇردى.

پارتىيە 11 - نۆۋەتلىك مەركىزىي كومىتېتى 3 - ئومۇمىي يىغىنىدىن كېيىن، «جۇڭخۇا خەلق جۇمھۇرىيىتىنىڭ قورال - ياراغ باشقۇرۇش چارىسى» دىكى بەلگىلىمە ۋە تەلەپلەرگە ئاساسەن، جامائەت خەۋپسىزلىكى، چارۋىچىلىق، ئورمانچىلىق تارماقلىرى، تەنتەربىيە كومىتېتى قاتارلىق تارماقلاردىكى ئالاقىدار خادىملار ھەربىي ئىشلار سىستېمىسىدا بولمىغان ھۆكۈمەت ئورۇنلىرى ئىشلىتىۋاتقان، خەلق ئىشلىتىۋاتقان ھەر خىل قورال - ياراغ، ئوق - دورا ۋە پارتلايدىغان بۇيۇملار (بۇغا فېرمىلىرىدا ئىشلىتىلىدىغان ئارگوز مىلىتقىلىرىنىمۇ ئۆز ئىچىگە ئالىدۇ) نى ئومۇميۈزلۈك تەكشۈرۈپ ئېنىقلاشقا مەسئۇل قىلىندى. ناھىيىلىك جامائەت خەۋپسىزلىكى ئىدارىسى كىشىلەرنىڭ زەخمىلىنىش - ئۆلۈشى ۋە قورال - ياراغ باشقۇرۇش ھادىسىلىرىنىڭ يۈز بېرىشىنى ئازايتىش ۋە ئۇلاردىن ساقلىنىش توغرىسىدا كونكرېت بەلگىلىمە چىقاردى. 1973 - يىلى، 1981 - يىلى ۋە 1983 - يىلى 4 - ئاينىڭ 19 - كۈنى ئىلگىرى - كېيىن 3 قېتىم قورال - ياراغ، ئوق - دورىلارنىڭ بىخەتەرلىكى تەكشۈرۈلدى ھەمدە بەلگىلىمە بويىچە قورال ئېلىپ يۈرۈش دائىرىسى تارايىتىلىپ، بىر تۈركۈم قورال - ياراغ، ئوق - دورىلار يىغىۋېلىندى. خەتەرلىك بۇيۇملارنى توشۇش، ساقلاش، ئىشلىتىش دائىرىسى قاتتىق تىزگىنلەندى. ساقلىغۇچى ۋە ئىشلەتكۈچى خادىملار سىياسىي جەھەتتىن ۋە تېخنىكا جەھەتتىن تەكشۈرۈلۈپ، قورال - ياراغ، ئوق - دورىلارنى، خەتەرلىك بۇيۇملارنى باشقۇرۇش تۈزۈمى مۇكەممەللەشتۈرۈلدى.

«مەدەنىيەت زور ئىنقىلابى» مەزگىلىدە جەمئىيەت ئامانلىقىنى باشقۇرۇش قالايمىقان بولغانلىقتىن، يەرلىك پارتلىتىش دورىسى ئارقىلىق پارتلىتىپ بېلىق تۇتۇلۇپ، ئادەم ئۆلۈش ۋە يارىلىنىش ۋەقەلىرى ھەر ۋاقىت يۈز بېرىپ تۇراتتى، مەسلەن: تويىبولدى يېزىسىدىكى لى شىدۇ پارتلىتىپ بېلىق تۇتۇپ بىر بىلىكى، بىر كۆزى زەخمىلەنگەن. 1974 - يىلى 9 - ئايدا بىر ئاققۇن تارىم دەرياسى قىزىلقۇم كېچىكىدە پارتلىتىپ بېلىق تۇتۇپ ئۆلۈپ كەتكەن.

1983 - يىلى 4 - ئاينىڭ 1 - كۈنى ئاقسۇ ۋىلايەتلىك مەمۇرىي مەھكىمە «قورال - ياراغ، ئوق - دورا، پارتلىتىش بۇيۇملىرى ۋە قاتتىقلىق قوراللىرىنى يىغىۋېلىش توغرىسىدىكى ئۇقتۇرۇش» نى تارقاتتى. شاپار ناھىيىسىدە جەمئىيەتتىكى تارقاق قورال - ياراغ، ئوق - دورا، پارتلىتىش بۇيۇملىرى ۋە قاتتىقلىق قوراللىرىنى ئېنىقلاپ يىغىۋېلىش رەھبەرلىك گۇرۇپپىسى قۇرۇلدى. ناھىيىلىك جامائەت خەۋپسىزلىكى ئىدارىسى بىرىنچىدىن، كاپسول، پىلىك، قىرلىق پىچاق، پۇرۇشنىلىق پىچاق، خەنجەر (ئىشلەپچىقىرىش، تۇرمۇش لازىمەتلىك ئەسۋابلىرىنى ئۆز ئىچىگە ئالمايدۇ)، كوپزا، سىم قامچا قاتارلىقلارنى بىردەك يىغىۋېلىش؛ ئىككىنچىدىن، ھەر قايسى ئورۇنلار تۈرلۈك تەشۋىقات قوراللىرىدىن پايدىلىنىپ، كەڭ، چوڭقۇر تەشۋىق - تەربىيە خىزمىتىنى ئىشلەش، بار تۇرۇپ تاپشۇرۇشنى رەت قىلغانلارغا ئۇقتۇرۇش تارقىتىپ، مۇددەت بەلگىلەپ تاپشۇرۇشقا بۇيرۇش، جاھىللىق بىلەن تاپشۇرمىغانلارنى قانۇن بويىچە چاقىرتىپ سوراق قىلىش ياكى قانۇن



بويىچە ئاقتۇرۇش؛ ئۇچىنىدىن، سالىوت، پوچاڭزىلارنى ئىشلەپچىقىرىش، سېتىش ۋە باشقۇرۇش خىزمىتىنى كۈچەيتىش؛ فوسفورلۇق گۇڭگۇرت، كالىي غلورىد قاتارلىق زەھەرلىك بۇيۇملارنى ئىشلىتىشنى قەتئىي مەنئى قىلىش، تارتىپ ئوت ئالدۇرۇش خالىتىسى، تارتما پوچاڭزا، تاشلىما پوچاڭزا قاتارلىقلارنى ئىشلەپچىقىرىش، سېتىشنى قاتتىق چەكلەشنى بەلگىلىدى. ناھىيە بويىچە 21 دانە مىللىتىق، 328 پاي ئوق، 14.5 كىلوگرام پارتلىتىش دورىسى، 609 دانە كاپسول، 70 مېتىر پىلىك، 52 دانە گىرانات، 9 دانە سىم قامچا، 9 خەنجەر، بىر دانە پۇرۇشنىلىق پىچاق، بىر جۈپ كويىزا، بىر دانە قىلىچ، بىر نەيزە يىغىۋېلىندى. 1985 - يىلى يازدا، بىر ساقچىنىڭ قورالىدىن ئوق چىقىپ كېتىپ، بىر ئادەم زەخمىلەندى، كېيىن ئۇ ساقچى يۆتكىۋېتىلدى.

#### 4. زەھەر، قىمار، پاھىششۋازلىقنى ۋە شەھۋانسىي كىتاب -

##### رەسىملەرنى چەكلەش

(1) زەھەر (ئەپيۇن، خروئىن، مورفېن ۋە نەشنى ئۆز ئىچىگە ئالىدۇ) نى

##### چەكلەش

چىڭ سۇلالىسىنىڭ ئاخىرىدىن باشلاپ، مىنگو يىللىرىدا ئەپيۇننى مەنئى قىلىش توغرىسىدا پەرمان چۈشۈرۈلگەن بولسىمۇ، ئەمما زەھەر چېكىدىغانلارنىڭ كۆپىنچىسى ئەمەلدار، ئاقسۆڭەكلەر، دۆلەتەن بايلار، ئۇشۇق لۈكچەكلەر ئىدى، ئەينى چاغدىكى ھۆكۈمەت مەھكىمىسىدىكى مۇھىم خادىملاردىنمۇ چېكىدىغانلار بار ئىدى، بىر قىسىم ھەربىي - ساقچى ژاندارملار ۋە ھۆكۈمەت خادىملىرى زەھەر ئېلىپ ساتتى، نەشخانلارنى ئېچىپ، بۇنىڭدىن زور پايدا ئالغىنى، شۇڭا ئاشكارا چەكلەپ، ئاستىرىتىشنى قويۇپ بەرگەچكە، قايتا - قايتا چەكلەنگەن بولسىمۇ تۈگىمىگەندى.

مىنگو دەۋرىدە ئەپيۇن ۋە نەشە چېكىدىغانلار بار ئىدى. ئەپيۇننى كۆپىنچىسى ھۆكۈمەت خادىملىرى، نەشنى بۇقارالار چېكەتتى. گومىنداڭ ھۆكۈمىتى ئەپيۇننى مەنئى قىلىش توغرىسىدا كۆپ قېتىم پەرمان چۈشۈرگەن بولسىمۇ ئەمما تۈگىمىگەندى. 1949 - يىلىدىن كېيىن زەھەر چېكىش ئاستا - ئاستا چەكلىنىپ تۈگىدى. 80 - يىللارنىڭ ئاخىرى نەشە چېكىدىغان ئەھۋاللار يەنە پەيدا بولدى. 1992 -، 1993 - يىللىرى جامائەت خەۋپسىزلىكى ئىدارىسى 46 كىلوگرام نەشە، 5000 تۈپ كەندىر يىغىۋالدى، بۇلار 1993 - يىلىنىڭ ئاخىرىدا ئاممىۋى چوڭ يېغىن ئېچىلىپ كۆيدۈرۈلدى ھەمدە زەھەر چەككۈچىلەرگە جىنايى ئىشلار جازاسى بېرىلدى.

1949 - يىلىدىن كېيىن ھۆكۈمەت تېز ھەرىكەتكە كېلىپ، قاتتىق تەكشۈرۈپ بىر تەرەپ قىلىپ، زەھەرنى زورلۇق بىلەن مەنئى قىلىپ، مەركىزىي خەلق ھۆكۈمىتى مەمۇرىي ئىشلار كېڭىشىنىڭ 1950 - يىلى 2 - ئاينىڭ 24 - كۈنى ئېلان قىلغان «زەھەرنى قەتئىي مەنئى قىلىش توغرىسىدىكى ئومۇمىي ئۇقتۇرۇش» نى قاتتىق ئىجرا قىلدى. ناھىيىلىك جامائەت خەۋپسىزلىكى ئورگىنى «زەھەر سېتىش، يۆتكەش ۋە چېكىشنى مەنئى قىلىش توغرىسىدا بۇيرۇق» ۋە «نەشنى مەنئى قىلىش توغرىسىدا ئۇقتۇرۇش» چىقاردى، ئارقىدىنلا ناھىيە بويىچە زەھەر چەككەن، زەھەر ساتقانلار تەكشۈرۈپ ئېنىقلىنىپ، بازار - يېزىلارغا چوڭقۇر چۆكۈپ تەشۋىق - تەربىيە ئىشلىنىپ، ئامما پاش قىلىشقا مەپرۇر قىلىندى.

1951 - يىلى 7 - ئايدا شىنجاڭ ئۆلكىلىك جامائەت خەۋپسىزلىكى نازارىتىنىڭ ھۆججىتىنىڭ روھىغا ئاساسەن، يەنە بىر قېتىم ئۇقتۇرۇش چىقىرىلىپ، نەشە قاتتىق مەنئى قىلىندى. ناھىيە بويىچە بازار - يېزىلاردا زەھەرنى مەنئى قىلىش ۋە ئۇزۇل - كېسىل تەكشۈرۈپ ئېنىقلاش توغرىسىدا يەنە بىر قېتىم تەشۋىقات قىلىندى. 2 قېتىم كەڭ كۆلەملىك تەكشۈرۈپ بىر تەرەپ قىلىش ئارقىلىق، كۆپ قىسىم زەھەر چەككۈچىلەر مەجبۇرىي



بۇيرۇق بىلەن چەكلىنىپ، تەقەددىيە بېرىلدى، توغرا يولغا ماڭغانلاردىن سىرت، ئاز ساندىكى زەھەر ساتقان، زەھەر توشۇغۇچىلار قولغا ئېلىنىپ قاتتىق بىر تەرەپ قىلىنىپ، زەھەر چېكىش ھادىسىلىرى ئاساسىي جەھەتتىن تۈگىتىلدى.

1964 - يىل 7 - ئاينىڭ 23 - كۈنى جامائەت خەۋپسىزلىكى خادىملىرى قىزىلبايراق گۇرۇپپىسى 4 - چوڭ ئەترەت 1 - كىچىك ئەترىتىدىكى دېھقان موللا ئەمەتنىڭ 200 تۈپ ئەپيۈن تېرىغان ئىشىغا بىرلەشتۈرۈپ، يېزا بويىچە بىر قېتىم ئۈزۈل - كېسىل ئېنىقلاش ئېلىپ بېرىپ، قانۇنسىز زەھەر تېرىش ھادىسىلىرىنى قاتتىق چەكلىدى. 1988 - يىل 11 - ئايدا ناھىيىلىك جامائەت خەۋپسىزلىكى ئىدارىسى لى خېيىننىڭ ئەپيۈن ياساپ ساتقان دېلوسىنى پاش قىلىپ، يېرىم پىششىقلانغان 950 گرام ئەپيۈننى قولغا چۈشۈرۈپ، قاتتىق جازالدى.

## (2) قىمار چەكلەش

1951 - يىلىنىڭ بېشىدا جامائەت خەۋپسىزلىكى ئىدارىسى «قىمارنى قاتتىق مەنئى قىلىش توغرىسىدا ئۇقتۇرۇش» نى ئېلان قىلدى. ئىلگىرىكى يىللاردا ئامانلىق خىزمىتىدە قىمارنى مەنئى قىلىش دائىملىق خىزمەت قىلىپ تۇتۇلدى. 1983 - يىل 3 - ئاينىڭ 29 - كۈنى جامائەت خەۋپسىزلىكى ئىدارىسى يەنە بىر قېتىم ئومۇمىي ئۇقتۇرۇش چىقىرىپ، قىمار ئەسۋابلىرىنى ياساش - سېتىشنى مەنئى قىلدى. قىمار ئەسۋابلىرىنى كۆيدۈردى، شۇنىڭدەك قارتا، ماچاڭ، سۆڭەك قارتا، شىشخال ۋە باشقا شەكلى ئۆزگەرگەن قىمار ئويناش قىلىمىشلىرىنى بىردەك مەنئى قىلدى. شايار ناھىيىلىك خەلق ھۆكۈمىتى «قىمار ئويناشنى تەكشۈرۈپ مەنئى قىلىش توغرىسىدا ئومۇمىي ئۇقتۇرۇش» تا ئېنىق قىلىپ مۇنداق بەلگىلىدى:

(1) قىمار ئويناش ئىدىيىسىنى چىرىتىپ، جىنايەت پەيدا قىلىپ، ئىشلەپچىقىرىشقا تەسىر يەتكۈزۈپ، جەمئىيەت ئامانلىقىغا زىيان يەتكۈزىدۇ. ھەر قانداق شەكىلدىكى قىمار ئويناش ھەرىكەتلىرىنىڭ ھەممىسى قانۇنغا خىلاپ قىلىمىش ھېسابلىنىدۇ، قەتئىي يوقىتىش شەرت.

(2) قىمارۋازلارنىڭ كاتتا بېشى، قىمارۋازلار، تاۋكا ئۇيۇشتۇرغۇچىلار، كۈشكۈرتكۈچىلەر مۇشۇ ئومۇمىي ئۇقتۇرۇش ئېلان قىلىنغان كۈندىن باشلاپ، 15 كۈن ئىچىدە جامائەت خەۋپسىزلىكى ئورگىنىغا ئۈزۈل - كېسىل ئىقرار قىلىپ، قىلىمىشنى تاپشۇرۇشى، قانۇنسىز تاپاۋىتىنى تاپشۇرۇپ ۋە شېرىكلىرىنى پاش قىلىپ، كەڭچىلىككە ئېرىشىشى شەرت. مۇددەتنى ئۆتكۈزۈۋېتىپ، قىلىمىشنى تاپشۇرمىغانلار تەكشۈرۈپ ئېنىقلانغان ھامان قانۇن بويىچە قاتتىق جازالىنىدۇ.

(3) ھەر قانداق پۇقرانىڭ قىمار ئويناش ھەرىكەتلىرىنى سەزگەن ھامان چەكلەش ياكى جامائەت خەۋپسىزلىكى ئورگىنىغا پاش قىلىش ھوقۇقى بار، جامائەت خەۋپسىزلىكى ئورگانلىرى قىمار ئويناش قىلىمىشلىرىنى مەنئى قىلىشتا خىزمەت كۆرسەتكەنلەرنى مۇكاپاتلايدۇ.

(3) پاهىشىۋازلىق، ئىپپەت - نومۇسنى سېتىش، شەھۋانە كىتاب -

## سۈرەتلەرنى مەنئى قىلىش

ئىپپەت - نومۇسنى سېتىش، پاهىشىۋازلىق قىلىش ۋە شەھۋانىي كىتاب - سۈرەتلەرنى تارقىتىپ كۆرۈش، شەھۋانىي بويۇملارنى ئويناش قاتارلىقلار تۇرمۇشتا چىرىكلەشتۈرىدىغان، ئىرادىنى يوقىتىدىغان ۋە جەمئىيەت ئامانلىقىغا زىيان يەتكۈزىدىغان قىلىمىشلاردۇر، ئۇلار كونا جەمئىيەتتە ئۇزاقتىن مەۋجۇت بولۇپ كېلىۋاتقان بىر خىل ئىللەت، يېڭى جۇڭگو قۇرۇلغاندىن كېيىن، بۇ خىل ئىللەتلەر يوقىتىلدى، ئىسلاھات، ئېچىۋېتىش، ئىقتىسادنى جانلاندۇرۇش ۋەزىيىتىدە، ئىپپەت - نومۇسنى سېتىش، پاهىشىۋازلىق ھەرىكەتلىرى سەل باش كۆتۈرۈپ قالدى. مەركىزىي كومىتېت، گوۋۇيۈەننىڭ بۇيرۇقى ۋە ئاپتونوم رايونىنىڭ 1982 - يىل 9 - ئاينىڭ 3 - كۈنى چىقارغان «ئىپپەت - نومۇسنى سېتىش ھەرىكەتلىرىگە زەربە بېرىش ۋە شەھۋانىي كىتاب - رەسىم، بۇيۇملارنى تەكشۈرۈپ مەنئى قىلىش، يىغىۋېلىش خىزمىتىنى يەنىمۇ ياخشى ئىشلەش توغرىسىدىكى ئۇقتۇرۇش»

نىڭ روھىغا ئاساسەن، جامائەت خەۋپسىزلىكى ئىدارىسى چوڭقۇر، ئىنچىكە تەكشۈرۈش خىزمىتىنى ئىشلىدى. يات جىنىستىكىلەرگە قىزىقتۇرۇش، يات جىنىستىكىلەرنى ئويناشنى مەخسەت قىلغان باش ئۇنمۇرلارغا پاكى ئىپپەت - نومۇسنى سېتىش بىلەن يات جىنىستىكىلەرنى ئويناپ بۇزۇقچىلىق قىلىشتەك ھەرىكەتلەر گىرەلىشىپ كەتكەن جىنايى ھەرىكەتلەرگە قاتتىق زەربە بېرىلدى. ئاياللارنى ئىپپەت - نومۇسنى سېتىشقا زورلىغان، كۈشكۈرتكەن، قىزىقتۇرغان ۋە ئاياللارنى سولاپ بېرىپ ئىپپەت - نومۇسنى ساتقۇزۇپ زور پايدا ئالغان ئۇۋا، ئۇۋا خوجايىنلىرىغا زەربە بېرىش بىلەن بىر ۋاقىتتا، ئالاھىدە كەسىپلەرنى باشقۇرۇش ۋە ئېنىقلاش خىزمىتى كۈچەيتىلدى. بىر قىسىم كىچىك مېھمانخانا، كىچىك ساراي، دەرۋازىلار بولۇپمۇ يەككىلەر ئاچقان دەك. سارايلار نۇقتىلىق تەكشۈرۈش دائىرىسىگە كىرگۈزۈلدى. پايدىنى دەپ ئىپپەت - نومۇسنى سېتىش، پائىشۋازلىق ھەرىكەتلىرىنى قويۇۋەتكەن كىچىك خوجايىنلارغا جەمئىيەت ئامانلىقى بويىچە چارە كۆرۈلدى ۋە تىجارەتنى توختىتىشقا بۇيرۇلدى. شۇنىڭ بىلەن بىر ۋاقىتتا ھەر قايسى ئورگان - تەشكىلات، كارخانا - كەسپىي ئورۇنلارنىڭ ئامانلىقىنى قوغدىغۇچى خادىملىرىدىن شەھۋانىي كىتاب - رەسىم، بۇيۇملارنى تەكشۈرۈپ ئېنىقلاپ يىغىۋېلىشقا ئەستايىدىل مەسئۇل بولۇش تەلەپ قىلىندى، شەھۋانىي كىتاب - سۈرەتلەرنى باسقان، شەھۋانىي ئۇن - سىن لېنتىلىرىنى قويغان ۋە باشقا ئېغىر مەنەۋى بۇلغاش قىلمىشلىرىنى سادىر قىلغانلارغا جەمئىيەت ئامانلىقىنى باشقۇرۇش بويىچە چارە كۆرۈلدى ۋە جىنايى ئىشلار بويىچە جازا بېرىلدى.

ئىپپەت - نومۇسنى سېتىش شاكىلىرى دېلوسىدىن مىسال: 1983 - يىلى قولغا ئېلىنغان، جازا مۇددىتى توشۇپ قويۇپ بېرىلگەن ياۋ ۋېنسى ۋە ئۇنىڭ ئايالى تۇراخان قەمەر 1980 - يىلىدىن 1983 - يىلى 8 - ئايغىچە ئەر - خوتۇن بىرلىشىپ، ئىپپەت - نومۇسنى سېتىپ پايدا ئالغان ھەمدە 5 ئۇيغۇر ئايالنى كۈشكۈرتىپ ۋە توپلاپ، شاىكا ئۇيۇشتۇرۇپ، ياۋ ئائىلىسىنى ئۇۋا قىلىپ ئەمگەك بىلەن ئۆزگەرتىلگەن ۋە جازا مۇددىتى توشۇپ قويۇپ بېرىلگەنلەرگە ئىپپەت - نومۇسنى ساتقان، قىمار ئۇيۇشتۇرغان.

شەھۋانىي كىتاب - سۈرەتلەرنى ئەمەلدىن قالدۇرۇش: 80 - يىللارنىڭ باشلىرىدا، شايار ناھىيىسىدە بەزىبىر پەسكەش، شەھۋانىيلىقنى تەرغىپ قىلىدىغان كىتاب - ژۇرنال، سۈرەتلەر ۋە ئۇن - سىن لېنتىلىرى پەيدا بولدى. بۇ يېڭى ئەھۋالغا قارىتا، جامائەت خەۋپسىزلىكى ئىدارىسى 1993 - يىلى «شەھۋانىي كىتاب - سۈرەتلەرنى كۆچۈرۈپ تارقىتىش، كۆپەيتىپ بېسىشنى قەتئىي مەنئىي قىلىش توغرىسىدا ئۇقتۇرۇش» تارقاتتى. تەكشۈرۈش ئارقىلىق شەھۋانىي كىتاب - ژۇرناللاردىن ئاساسلىقى «قىز قەلبى»، «مەنەننىڭ ھېكايىسى»، «قىزچاق ۋە ئۇنىڭ 101 ئاشىقى» قاتارلىقلار ئېنىقلىنىپ بىراقلا كۆيدۈرۈلدى.

1985 - يىلى ناھىيىلىك جامائەت خەۋپسىزلىكى ئىدارىسى ئاقسۇ ۋىلايەتلىك جامائەت خەۋپسىزلىكى باشقارمىسىنىڭ «شەھۋانىي ئۇن - سىن بۇيۇملىرىنى سېتىش، ئىشلەش، قويۇش جىنايى ھەرىكەتلىرىنى قەتئىي چەكلەش ۋە ئۇلارغا زەربە بېرىش توغرىسىدىكى ئۇقتۇرۇش» نى ئىزچىللاشتۇرۇپ، بىر تۈركۈم شەھۋانىي ئۇن - سىن لېنتىلىرىنى قولغا چۈشۈرۈپ، قانۇنغا خىلاپلىق قىلغان جىنايەتچىلەرنى قانۇن بويىچە جازالىدى.

## 5. ئالاھىدە كەسىپلەرنى باشقۇرۇش

دېموكراتىك ئىسلاھات ۋە سوتسىيالىستىك ئۆزگەرتىش مەزگىلىدە، ئەكسىلىتىشچىلارنى باستۇرۇش، ئۈچكە قارشى تۇرۇش، بەشكە قارشى تۇرۇش، ئەكسىلىتىشچىلارنى تازىلاش قاتارلىق سىياسىي ھەرىكەتلەرگە بىرلەشتۈرۈپ، جامائەت خەۋپسىزلىكى مىنىستىرلىكى تارقاتقان «ئالاھىدە كەسىپلەرنى باشقۇرۇش روھى» غا ئاساسەن، 1951 - يىلىدىن باشلاپ ئالاھىدە كەسىپلەر تەپسىلىي تىزىملىنىدى. ئەينى چاغدا ئالاھىدە كەسىپلەردىن بىر نەچچىسىلا بار ئىدى ھەمدە جامائەت خەۋپسىزلىكى ئىدارىسىنىڭ ئامانلىق بۆلۈمچىسى تىجارەت كىنىشكىسى تارقىتىپ بەرگەندى، كېيىن يىلمۇ يىل تەكشۈرۈلۈپ تۇردى.

1956 - يىلىدىن 1966 - يىلغىچە جامائەت خەۋپسىزلىكى ئىدارىسى سودا - سانائەتنى باشقۇرۇش تارماقلىرى

بىلەن ھەمكارلىشىپ، سوتسىيالىستىك تەربىيە خىزمەت گۇرۇپپىسى بىلەن ماسلىشىپ، ناھىيىدىكى ئالاھىدە كەسىپلەرنى يەنە بىر قېتىم تەكشۈرۈپ، ئەمەلىيلەشتۈرۈپ ئومۇميۈزلۈك تەرتىپكە سالدى. ئالاھىدە كەسىپلەرنى نىقاب قىلىپ، قانۇنسىز ھەرىكەتلەر بىلەن شۇغۇللانغان جىنايەتچىلەرگە قەتئىي زەربە بېرىلدى. شۇنىڭ بىلەن بىر ۋاقىتتا، ئالاھىدە كەسىپلەرنى قاتتىق تەكشۈرۈپ تەستىقلاش تۈزۈمى ئىجرا قىلىندى. جامائەت خەۋپسىزلىكى، سودا - سانائەت تارماقلىرىنىڭ تەستىقلاپ ماقۇللىشىدىن ئۆتكۈزۈلگەنلەر بىردەك بىكار قىلىنىپ، تىجارەت باشلىشى چەكلەندى.

1977 - يىلدىن 1987 - يىلغىچە «ئىشكىنى سىرتقا ئېچىۋېتىش، ئىچكى جەھەتتىن جانلاندۇرۇش» تىن ئىبارەت ئىقتىسادىي سىياسەتنى ئىجرا قىلىش ئۈچۈن، 1979 - يىل 6 - ئايدا مەملىكەتلىك سودا - سانائەتنى مەمۇرىي باشقۇرۇش ئىدارىسى ۋە جامائەت خەۋپسىزلىكى مىنىستىرلىكى تارقاتقان «ئالاھىدە كەسىپ كارخانىلىرىنى تىزىملاپ باشقۇرۇش توغرىسىدىكى ئۇقتۇرۇش» تىكى بەلگىلىگەن ئاساسەن، ھەر قايسى يېزا، بازارلىق ساقچىخانلارغا سودا - سانائەتنى مەمۇرىي باشقۇرۇش تارماقلىرىغا ماسلىشىپ، يەنە بىر قېتىم ئائىلىمۇ ئائىلە تىزىملاپ رويخەتكە ئېلىشقا ھوقۇق بېرىلدى. مەيلى مەخسۇس تىجارەت قىلىدىغان ياكى قوشۇمچە تىجارەت قىلىدىغان بولسۇن ئالاھىدە كەسىپ دائىرىسى ئىچىدە بولغانلىقىلىرى بىردەك ئەستايىدىل تەكشۈرۈپ سېلىشتۇرۇپ چىقىلدى. ناھىيىلىك جامائەت خەۋپسىزلىكى ئىدارىسى 4 چوڭ ئالاھىدە ساھەدە ئالاھىدە ئامانلىق باشقۇرۇشنى يولغا قويدى: (1) تىجارەت باشلاشتا شۇ يەردىكى ساقچىخانغا بېرىپ تىزىملىتىپ «ئالاھىدە كەسىپ ئىجازەتنامىسى» نى بېجىرگەندىن كېيىن، سودا - سانائەتنى مەمۇرىي باشقۇرۇش ئىدارىسىغا بېرىپ تىجارەت كىنىشكىسىنى بېجىرىش شەرت. (2) كېرەكسىز نەرسىلەرنى يىغىۋالغۇچىلارنىڭ ئاسان ئوت ئالىدىغان، ئاسان پارتلايدىغان بۇيۇملارنى، قورال - ياراغ، ئوق - دورا ۋە چەكلەنگەن بارلىق بۇيۇملارنى سېتىۋېلىشى چەكلەندۈرۈلگەن. گۇمانلىق بۇيۇملارنى جامائەت خەۋپسىزلىكى تارماقلىرىغا مەلۇم قىلىشى شەرت، ئەگەر ئوغرىلانغانلىقى ئېنىق بولغان بۇيۇملارنى سېتىۋېلىپ، يوشۇرۇپ مەلۇم قىلىمىغانلار قانۇن بويىچە بىر تەرەپ قىلىندۇ. (3) مېھمان - سارايلار تىزىملاش تۈزۈمىنى يولغا قويۇشى شەرت، ياتاققا ياتقۇچى خادىملارنىڭ كىملىكى بولۇشى، مېھمانخانا جامائەت خەۋپسىزلىكى ئىدارىسى تارقاتقان «مېھمانلار بىلىشكە تېگىشلىك ئىشلار» بويىچە باشقۇرۇلۇشى شەرت. (4) خەت ئويۇش يايىمى ۋە دۇكانلىرى ھۆكۈمەت نامىسى ۋە باشقا مەخسۇس ئىشلىتىلىدىغان تامىغلارنى ئويغاندا جەزمەن جامائەت خەۋپسىزلىكى ئىدارىسىنىڭ تەستىقىدىن ئۆتكەندىن كېيىن ئويىسا بولىدۇ.

## 7 § . نوپۇس باشقۇرۇش

شايار ناھىيىلىك جامائەت خەۋپسىزلىكى ئورگىنىنىڭ نوپۇس خىزمىتى 1950 - يىلى ھۆكۈمەت قۇرۇلغاندا باشلانغان. 1951 - يىلى «شىنجاڭ ئۆلكىلىك (ناھىيىلىك، شەھەرلىك) خەلق ھۆكۈمىتىنىڭ نوپۇس باشقۇرۇش ۋاقىتلىق چارىسى»، «شىنجاڭ ئۆلكىلىك خەلق ھۆكۈمىتىنىڭ شەھەر - بازار نوپۇسىنى باشقۇرۇش ۋاقىتلىق پىلانى (لايىھىسى)»، «شىنجاڭ ئۆلكىلىك خەلق ھۆكۈمىتىنىڭ ئورگان - تەشكىلاتلارنىڭ نوپۇس باشقۇرۇشتا ئىجرا قىلىش چارىسى» نىڭ بەلگىلىمىسىگە ئاساسەن، يەنە بىر قېتىم نوپۇسنى تىزىملاش، رويخەتكە ئېلىش خىزمىتى ئىشلەندى. ئائىلىلەرنى بىرلىك قىلىپ، نوپۇس تىزىملاشتا: ئائىلە باشلىقى، ئىسىم - فامىلىسى، يېشى، جىنسى، كەسپى، مەلۇماتى، تېخنىكا ئالاھىدىلىكى، كەسىپ بىلەن شۇغۇللىنىش ئەھۋالى تىزىملاندى ھەمدە ئولتۇرۇشلۇق جاي ئادرېسى (رايون، يېزا، كەنت؛ مەھەللە، كوچا ۋە ئىشك نومۇرى) قاتارلىقلار تولدۇرۇلدى. يەنە سىنىپ ئايرىمىسى، سىياسىي، ئىقتىسادىي ئەھۋالى ئېنىق تىزىملاندى.

نوپۇسنى تەكشۈرۈش، تىزىملاپ روھىيەتكە ئېلىشتىن سىرت، يەنە نوپۇس كۆچۈرۈش، نۇقتىلىق نوپۇسلارنى باشقۇرۇش، نوپۇس كارتىسى ۋە نوپۇس ئارخىپى تۇرغۇزۇش، نوپۇسنى ئومۇميۈزلۈك تەكشۈرۈش، ستاتىستىكا قىلىش قاتارلىق خىزمەتلەر ئىشلەندى.

نوپۇس خىزمىتىنى ئىزچىل تۈردە جامائەت خەۋپسىزلىكى ئورگىنىنىڭ ئامانلىق بۆلۈمچىسى بېجىردى، شەھەر - بازارلاردىكى ئاھالىلەرگە ئامانلىق بۆلۈمچىسى نوپۇس دەپتىرى تارقىتىپ بەردى، يېزا - كەنت ئاھالىلىرىنى ھەر قايسى كەنت (چولغا ئەترەت) لەر ستاتىستىكا قىلدى، گۇڭشېلار باشقۇردى، ئەمما كۆچۈپ كېتىدىغان، كۆچۈپ كېلىدىغانلارنىڭ ھەممىسىگە ئامانلىق بۆلۈمچىسى ئىسپات قەغىزى يېزىپ بەردى. تۇغۇلغان، ئۆلگەنلەرنى ھەر قايسى ئاساسىي قاتلام جامائەت خەۋپسىزلىكى تەشكىلاتلىرى بېجىرگەندىن كېيىن ئامانلىق بۆلۈمچىسى توپلاپ روھىيەتكە ئالدى. شەھەر - بازار ۋە يېزا - كەنتلەردە ساقچىخانا قۇرۇلغاندىن كېيىن، شەھەر - بازارلاردىكى ئاھالىلەرنىڭ دائىملىق نوپۇسى، ۋاقىتلىق نوپۇسنى كۆچۈرۈش، كۆچۈرۈپ كېلىش، تۇغۇلغان، ئۆلگەنلەرنى روھىيەتكە ئېلىش، روھىيەتتىن ئۆچۈرۈش ئىشلىرىنى بازارلىق ساقچىخانلار بېجىردى. دېھقان - چارۋىچىلارنىڭ نوپۇسى ۋە يېزىغا بىۋاسىتە قاراشلىق ئورگانلاردىكى غەيرىي يېزا ئىگىلىك نوپۇسلىرىنىڭ ئۆزگىرىش رەسمىيىتىنى ناھىيىلىك جامائەت خەۋپسىزلىكى ئىدارىسىنىڭ ئامانلىق بۆلۈمچىسى بېجىردى. نوپۇس خىزمىتىگە يېزىلاردىكى ساقچىخانلار (ئالاھىدە ئەۋەتىلگەن خادىملار) ۋە يېزا (بازار) لىق ھۆكۈمەتلەر ئورتاق مەسئۇل بولدى.

## § 8. ئوت ئاپىتىنىڭ ئالدىنى ئېلىش، ئوت ئۆچۈرۈش

ئوت ئاپىتىنىڭ ئالدىنى ئېلىش خىزمىتىگە 1950 - يىلى ئامانلىق بۆلۈمچىسى مەسئۇل بولدى. ئوت ئاپىتىنىڭ ئالدىنى ئېلىش خىزمىتىنى باشقۇرىدىغان خادىملار ناھىيىلىك پارتكوم ۋە ھۆكۈمەتنىڭ قوللىشى ئارقىسىدا ناھىيىگە بىۋاسىتە قاراشلىق ئورگانلار، يېزا، بازار، كارخانا ئورۇنلارغا ھەمكارلىشىپ ئوت ئاپىتىنىڭ ئالدىنى ئېلىش ئەھدىنامىسىنى تۈزدى، ئوت ئاپىتىنىڭ ئالدىنى ئېلىش كۈچلىرىنى تەشكىللەپ، ئوت ئاپىتىنىڭ ئالدىنى ئېلىش ئەسۋابلىرىنى ئورۇنلاشتۇردى. ھەر يىلى يازلىق ۋە كۈزلۈك يىغىم پەسلىدە تەشۋىقات ئاپتوموبىلى چىقىرىلىپ، كۆچمە تەشۋىقات ئەترىتى تەشكىللەنىپ، دېھقانچىلىق رايونلىرىغا چوققۇر چۆكۈپ، ئوت ئاپىتىنىڭ ئالدىنى ئېلىش خىزمىتىنىڭ مۇھىملىقى كەڭ كۆلەمدە تەشۋىق قىلىندى ھەم كونكرېت تەدبىرلەر ئورۇنلاشتۇرۇلۇپ، ئوت ئاپىتىنىڭ ئالدىنى ئېلىش خىزمىتىنىڭ يولغا قويۇلۇش ئەھۋالى تەكشۈرۈشكە ئۇيۇشتۇرۇلدى. 1979 - يىلى 10 - ئاينىڭ 29 - كۈنى شايار ناھىيىلىك جامائەت خەۋپسىزلىكى ئىدارىسىغا ئوت ئاپىتىنىڭ ئالدىنى ئېلىش كادىرىدىن ئىككىسى سەپلىنىپ، شەھەر - بازارلاردىكى ئوت ئاپىتىنىڭ ئالدىنى ئېلىش كۈچى كۈچەيتىلدى. بازاردىكى مەھەللىلەر، ناھىيىگە بىۋاسىتە قاراشلىق ئورگانلار، زاۋۇت - كانلار، كارخانا - كەسپىي ئورۇنلارنىڭ ھەممىسىدە ئوت ئاپىتىنىڭ ئالدىنى ئېلىش گۇرۇپپىلىرى قۇرۇلدى؛ ئامانلىق گۇرۇپپا باشلىقى، ئامبارچى، دەرۋازىبۇەن، قارا ئىشچىلارنىڭ ھەممىسى ئوت ئاپىتىنىڭ ئالدىنى ئېلىش ئەزاسى بولدى شۇنداقلا بىر نەپەر رەھبەر كونكرېت مەسئۇل بولدى. پاختا سېتىۋېلىش پونكىتى، پاختا زاۋۇتى، ئىلمە. توقۇمىچىلىق فابرىكىسى، ئۇن - ياغ زاۋۇتى ۋە ئارخىپ ئىدارىسى، بانكا، نېفىت شىركىتى، تۈرلۈك ماللار شىركىتى، توقۇلما بۇيۇملار شىركىتىنىڭ ئىسكىلاتى قاتارلىق نۇقتىلىق جايلارغا مەخسۇس ئوت ئاپىتىنىڭ ئالدىنى ئېلىش كۈچلىرى سەپلەندى.



1982 - يىل 1 - ئايدىن باشلاپ، تارىم دەرياسىنىڭ ئىككى قىرغىقىدىكى تەبىئىي توغراقلىق رايونىدا جامائەت خەۋپسىزلىكى ئورنىنىڭ نازارەتچىلىكىدىكى ئورماننى قوغداپ ئوت ئاپىتىنىڭ ئالدىنى ئېلىش خىزمىتى يولغا قويۇلدى؛ ئورمان ساقچىخانىسى قۇرۇلغاندىن كېيىن، بۇ خىزمەتنى ئورمان ساقچىخانىسى ئۆتكۈزۈۋېلىپ مەسئۇل بولدى.

### 1. ئوت ئاپىتى دېلوسىدىن مىسال

1963 - يىل 3 - ئاينىڭ 29 - كۈنى چۈشتىن بۇرۇن سائەت 11 دىن 15 مىنۇت ئۆتكەندە ناھىيىلىك پاхта - چىگە شىركىتىنىڭ پاختا سېتىۋېلىش پونكىتىدا ئوت ئاپىتى يۈز بەردى، كادىرلار، ئىشچىلار ۋە ئاممىدىن بولۇپ ئوتتىن قۇتقۇزۇش قوشۇنى 3500 نەچچە ئادەمگە يەتتى. شۇ كۈنى چۈشتىن كېيىن سائەت بىردە ئوت ئۆچۈرۈۋېلىندى. 3 - ئاينىڭ 30 - كۈنى قالدۇق ئوت پۈتۈنلەي ئۆچۈرۈلدى، بۇ قېتىمقى ئوت ئاپىتىدە كۆيۈپ كەتكەن، دەرىجىسى تۆۋەنلەپ كەتكەن ساپ پاختا 1420 دىگە يېتىپ، 57 مىڭ 123 يۈەن زىيان بولدى.

1971 - يىل 2 - ئايدا ناھىيىلىك تۈرلۈك ماللار شىركىتىنىڭ 3 - ماگىزىنىدا ئوت ئاپىتى يۈز بېرىپ، 120 مىڭ يۈەنلىك تۈرلۈك مال كۆيۈپ كەتتى.

1971 - يىل 11 - ئاينىڭ 24 - كۈنى ناھىيىلىك تاشقى سودا شىركىتىنىڭ پىلە غوزىسى ئامبىرىغا ئوت كەتتى، ئوت 20 مىنۇتتا ئۆچۈرۈلگەن بولسىمۇ، 100 مىڭ يۈەنلىك زىيان بولدى.

1977 - يىل 5 - ئاينىڭ 20 - كۈنى چۈشتە تارىم دەرياسىنىڭ جەنۇبىي قىرغىقىدىكى تويان كەنتىدىكى توغراقلىققا ئوت كەتتى. 24 - كۈنى ئوت ئۆچۈرۈلدى. 120 مو دائىرىدىكى ئورمان كۆيۈپ كەتتى، ئىقتىسادىي زىيان ئېغىر بولدى.

1980 - يىل 3 - ئايدا 1 - چارۋىچىلىق فېرمىسىدىكى توغراقلىقتا 7 قېتىم ئوت ئاپىتى يۈز بېرىپ، 130 مو يەردىكى ئورمان كۆيۈپ كەتتى.

1980 - يىل 4 - ئايدا قايىلور گۇڭشى جەنۇبىي تارىم چارۋىچىلىق فېرمىسىدىكى توغراقلىققا ئوت كېتىپ، ئوت 5 سائەت داۋاملاشتى، 500 مو يەردىكى ئورمان كۆيۈپ كەتتى. 300 مىڭ تۈپ كۆچەت نابۇت بولدى، 400 نەچچە مىڭ يۈەن ئىقتىسادىي زىيان بولدى.

1981 - يىل 4 - ئايدا قاسقان چارۋىچىلىق فېرمىسىدىكى ئورمانغا ئوت كېتىپ، 60.7 مو يەردىكى ئورمان كۆيۈپ كەتتى، 46 مىڭ 630 يۈەن ئىقتىسادىي زىيان بولدى.

1981 - يىل 7 - ئاينىڭ 25 - كۈنى تويىبولدى گۇڭشى قاراقۇم چوڭ ئەترىتى 3 - ئىشلەپچىقىرىش ئەترىتىدە بۇغداي توشۇۋاتقان ماشىنىغا ئوت كېتىپ، 7000 جىڭ بۇغداي كۆيۈپ كەتتى، شۇنىڭ بىلەن تەڭ بىر ماشىنا، بىر تراكتور كۆيۈپ كەتتى.

1982 - يىل 11 - ئاينىڭ 1 - كۈنى ناھىيىلىك خەلق قوراللىق بۆلۈمى مەجلىس خانىسىنىڭ توك يولىنى رېمونت قىلىۋاتقاندا ئوت كېتىپ، 2167.6 يۈەن بىۋاسىتە ئىقتىسادىي زىيان بولدى.

1982 - يىل 11 - ئاينىڭ 1 - كۈنى يېڭىمەھەللە گۇڭشى ياڭشېرىق 4 - چوڭ ئەترىتى (تېرىقشېرىق) دىكى تەمىنات - سودا كوپىراتىپىنىڭ تارماق دۈكىنىغا ئوت كېتىپ، 7140 يۈەن ئىقتىسادىي زىيان بولدى.

1982 - يىل 11 - ئاينىڭ 27 - كۈنى بازارلىق ھۆكۈمەت دىجورنخانىسىغا ئوت كېتىپ، 5476 يۈەن ئىقتىسادىي زىيان بولدى.

1984 - يىل 3 - ئاينىڭ 31 - كۈنى سائەت 2 دە 2 - چارۋىچىلىق فېرمىسىنىڭ شايار ناھىيىسىدە تۇرۇشلۇق ئىش باشقارمىسىدا ئوت ئاپىتى يۈز بېرىپ، بىر ئاپتوموبىل كۆيۈپ كەتتى.

1991 - يىل 12 - ئاينىڭ 12 - كۈنى سائەت 13 دىن 50 مىنۇت ئۆتكەندە تويىبولدى پاختا سېتىۋېلىش



پونكىتىنىڭ قورۇسىنىڭ شىمالىي تەرىپىدىكى چىگىتلىك پاختا دۆۋسىگە ئوت كەتتى، ئوت ئىنتايىن كۈچلۈك بولۇپ، بىردەمدىلا ئوت ئۇچقۇنلىرى يېقىن ئەتراپتىكى 3 پاختا دۆۋسىگە تۇتاشتى، شۇ ھامان ئوت ئۆچۈرۈش خادىملىرى، ئىشچى - خىزمەتچىلەر ۋە ئامما ئوت بىلەن باتۇرلارچە 9 سائەت ئېلىشىپ ئوتنى ئاخىرى پۈتۈنلەي ئۆچۈردى. ئاز كەم 70 توننا پاختا زىيان بولدى، بۇنىڭ ئىچىدە 10 توننا پاختا كۆيۈپ كۈلگە ئايلاندى. 52.6 توننا پاختىنىڭ دەرىجىسى تۆۋەنلەپ كەتتى، 37 مىڭ 404.56 يۈەن ئىقتىسادىي زىيان بولدى. 1992 - يىلى 11 - ئاينىڭ 26 - كۈنى سائەت 12 دىن 53 مىنۇت ئۆتكەندە ناھىيىلىك تەمىنات - سودا كوپىراتىپى پاختا - چىگە شىركىتى 1 - زاۋۇتىنىڭ پاختا دۆۋسىگە تۇيۇقسىز ئوت كېتىپ، 3 - دەرىجىلىك پاختىدىن بىر توننا كۆيۈپ كېتىپ، 2131.50 يۈەن ئىقتىسادىي زىيان بولدى. ئوت ئۆچۈرۈش جەريانىدا دەسلەپكى ۋە سۇغا چىلانغان پاختا 10 توننا ئەتراپىدا بولۇپ، 3354 يۈەن ئىقتىسادىي زىيان بولدى. يۇقىرىدىكى 2 قېتىملىق ئوت ئاپىتىدە 5485.86 يۈەن ئىقتىسادىي زىيان بولدى.

## II باب

### خەلق تەپتىشلىكى

#### § 1 . تەپتىشلىك ئاپپاراتلىرى

1955 - يىلى 9 - ئايدا شايار ناھىيىلىك تەپتىش مەھكىمىسى قۇرۇلدى، 8 شتات بېرىلدى. مەھكىمە قۇرۇلۇپ تاكى 1966 - يىلى 5 - ئايغىچە خادىملار داۋاملىق ئۆزگىرىپ تۇردى، ئەڭ ئاز بولغاندا 2، ئەڭ كۆپ بولغاندا 8 خىزمەتچى ئىشلىدى. مەمۇرىي ۋە كەسپىي ئىشخانا تەسىس قىلىندى. 1967 - يىلى 1 - ئايدا ناھىيىلىك تەپتىش مەھكىمىسى پاچاقلىقۇپىلىك پالەچ ھالەتكە چۈشۈپ قالدى. 12 - ئايدا شايار ناھىيىسىدە تۇرۇشلۇق ھەربىيلەر جامائەت خەۋپسىزلىكى، تەپتىش، سوت مەھكىمىلىرىنى ھەربىي ئىدارە قىلدى ھەمدە ھەربىي ئىدارە قىلىش كومىتېتى قۇرۇپ، جامائەت خەۋپسىزلىكى، تەپتىش، سوت مەھكىمىلىرىنىڭ بارلىق فۇنكىسىيىسىنى ۋاكالىتەن يۈرگۈزدى. 1969 - يىلى 4 - ئايدا ناھىيىلىك ئىنقىلاپىي كومىتېت قۇرۇلغاندىن كېيىن، ئۇنىڭ تەركىبىدە خەلق قوغداش گۇرۇپپىسى تەسىس قىلىندى، ئۇ جامائەت خەۋپسىزلىكى، تەپتىش، سوت مەھكىمىلىرىنى ئۆتكۈزۈۋالدى.

1978 - يىلى 10 - ئايدا شايار ناھىيىلىك خەلق تەپتىش مەھكىمىسى قايتا قۇرۇلدى، 5 خىزمەتچى بار ئىدى. 1979 - يىلى 3 - ئايدا خىزمەتچىلەر رەسمىي قانات يايدۇرۇلدى. شۇ يىلى 12 - ئايدا خادىملار كۆپىيىپ 16 گە يەتتى؛ 1992 - يىلى خادىملارنىڭ شتاتى 39 غا يەتتى، ئەمەلىيەتتە 37 ئادەم بار ئىدى. بۇنىڭ ئىچىدە ئالىي تېخنىكوم مەلۇماتىدىكىلەر 23، باش تەپتىش، مۇئاۋىن باش تەپتىش 3، تەپتىش 5، دەم ئېلىشقا چىققان كادىر 4. خىيانەتچىلىك، پارىخورلۇققا قارشى تۇرۇش بۆلۈمى، تەكشۈرۈپ قولغا ئېلىشنى تەستىقلاش بۆلۈمى، تەكشۈرۈپ ئەيىبلەش بۆلۈمى، قانۇن - ئىنتىزام تەپتىشلىكى بۆلۈمى، تۈرمە - سولاقخانا تەپتىشلىكى بۆلۈمى، سىياسىي خىزمەت بۆلۈمى ۋە ئىشخانىدىن ئىبارەت 6 بۆلۈم، بىر ئىشخانا تەسىس قىلىندى. باش تەپتىش

ناھىيىلىك خەلق ۋەكىللەر قۇرۇلتىيىدا سايلام ئارقىلىق ۋۇجۇدقا كەلتۈرۈلدى. مۇئاۋىن باش تەپتىش، تەپتىشلەرنى باش تەپتىشنىڭ كۆرسىتىشى بىلەن ناھىيىلىك خەلق قۇرۇلتىيى دائىمىي كومىتېتى ۋەزىپىگە تەيىنلىدى. بۆلۈملەرنىڭ باشلىقى، مۇئاۋىن باشلىقى، ئىشخانا مۇدىرىنى ناھىيىلىك پارتكوم تەشكىلات بۆلۈمى ۋەزىپىگە تەيىنلىدى.

قوشۇمچە: مىنگونىڭ 35 - يىلى (1946 - يىلى) كۇچا ناھىيىسىدە يەرلىك سوت مەھكىمىسى قۇرۇلدى، يەرلىك سوت مەھكىمىسىدە تەپتىش باشقارمىسى تەسىس قىلىنىپ، كۇچا، شايار، توقسۇ، بايدىن ئىبارەت 4 ناھىيىدىكى جىنايى ئىشلار دېلولىرىنى تەپتىش قىلدى ۋە تەيىنلىدى، تەپتىش باشقارمىسىدا باش تەپتىش ئەمەلدارى، پۈتۈنچى ۋە ئەدلىيە ساقچىسى قويۇلدى.

## § 2 . جىنايى ئىشلار تەپتىشلىكى

قولغا ئېلىشنى تەكشۈرۈپ تەستىقلاش، تەكشۈرۈش ئەيىبلەش ۋە سوتقا چىقىپ ئەيىبلەشنى قوللاش — جىنايى ئىشلار تەپتىش خىزمىتىنىڭ ئاساسلىق ۋەزىپىسى. 1955 - يىلى 9 - ئايدا ناھىيىلىك تەپتىش مەھكىمىسى قۇرۇلغاندىن كېيىن، قولغا ئېلىشنى تەكشۈرۈپ تەستىقلاش، تەكشۈرۈپ ئەيىبلەش كەسپىنى رەسمىي ئۈستىگە ئالدى. سوت مەھكىمىسىگە ئەيىبلەيدىغان دېلولىرىنى تەپتىش مەھكىمىسى يازما شەكىلدە ئەيىبلىدى، سوتقا چىقىپ ئەيىبلەشنى ناھايىتى ئاز قوللىدى. 1955 - يىلىدىن 1964 - يىلىغىچە جامائەت خەۋپسىزلىكى قولغا ئېلىشقا مەلۇم قىلغان 954 ئادەمنىڭ دېلولىرىنى قوبۇل قىلدى، تەكشۈرۈش ئارقىلىق قولغا ئېلىشقا تەستىقلانغىنى 759 ئادەم؛ جامائەت خەۋپسىزلىكى ئەيىبلەشكە سۇنغان 671 ئادەمنىڭ دېلولىرىنى قوبۇل قىلدى، تەكشۈرۈش ئارقىلىق، ئەيىبلەشكە قارار قىلىنغانى 614 ئادەم. 1956 - يىلى سوتسىيالىستىك تەربىيە ھەرىكىتى باشلاندى، قولغا ئېلىشنى تەستىقلاش ھوقۇقىنى سوتسىيالىستىك تەربىيە خىزمەت ئەترىتى ئۆتكۈزۈۋالدى، تەپتىش مەھكىمىسى تەستىقلانغان دېلولىرىغا ئاساسەن قانۇنىي رەسمىيەتلەرنىلا بېجىرىدى. 1967 - يىلى جامائەت خەۋپسىزلىكى، تەپتىش، سوت مەھكىمىلىرىنى ھەربىي ئىدارە قىلىش يولغا قويۇلغاندىن كېيىن، قولغا ئېلىشنى ھەربىي ئىدارە قىلىش كومىتېتى تەكشۈرۈپ تەستىقلىدى. 1978 - يىلى خەلق تەپتىش مەھكىمىلىرى ئەسلىگە كەلدى. 1979 - يىلى 7 - ئاينىڭ 1 - كۈنى خەلق تەپتىش مەھكىمىسى تەپتىش ھوقۇقىنى مۇستەقىل يۈرگۈزۈشكە باشلىدى، پارتكوملار دېلولىرىنى تەكشۈرۈپ تەستىقلىمايدىغان بولدى. 1979 - يىلىدىن 1992 - يىلىغىچە جامائەت خەۋپسىزلىكى ئورگىنى قولغا ئېلىشنى تەستىقلىتىشقا يوللىغان 1108 ئادەمنىڭ 780 دېلولىرى قوبۇل قىلىندى، تەكشۈرۈش ئارقىلىق 691 دېلودىكى 905 ئادەم قولغا ئېلىشقا تەستىقلاندى. 68 دېلودىكى 136 ئادەم قولغا ئېلىشقا تەستىقلانمىدى. جامائەت خەۋپسىزلىكى ئەيىبلەشكە سۇنغان 1147 ئادەمنىڭ 814 دېلولىرى قوبۇل قىلىنىپ، قانۇن بويىچە سوت مەھكىمىسىگە 693 دېلودىكى 950 ئادەم ئەيىبلەندى، 33 دېلودىكى 78 ئادەمنى ئەيىبلەش كەچۈرۈم قىلىندى، 5 جىنايەتچى قوغلاپ تۇتۇلدى، 16 ئادەم سۈرۈشتۈرۈپ ئەيىبلەندى. سوت مەھكىمىسىنىڭ 558 دېلودىكى 848 ئادەم توغرىسىدىكى ھۆكۈم كېسىمى تاپشۇرۇۋېلىندى. جازا ئۆلچەش مۇۋاپىق بولمىغان 24 جىنايەتچىگە قانۇن بويىچە ئېتىراز بىلدۈرۈلدى، سوت مەھكىمىسى 14 ئادەمنىڭ ھۆكۈمىنى ئۆزگەرتتى. جامائەت خەۋپسىزلىكى، سوت مەھكىمىسىنىڭ رازۇۋېدكا، سوت پائالىيەتلىرى جەريانىدىكى قانۇنغا خىلاپ قىلمىشلىرىنى تۈزىتىش توغرىسىدا 150 قېتىم يازما تەكلىپ بېرىلىپ، دۆلەت قانۇنىنىڭ توغرا يولغا قويۇلۇشىغا كاپالەتلىك قىلىندى.

### 3 § . ئىقتىسادىي تەپتىشلىك

1955 - يىلدىن 1966 - يىلغىچە ئىقتىسادىي جىنايەت دېلوسى ۋە بىۋاسىتە تەھقىقلەنگەن دېلولاردىن 254 ئادەمنىڭ 240 دېلوسى قوبۇل قىلىندى، تەھقىقلەش ئاخىرلاشتۇرۇلۇپ 101 دېلودىكى 113 ئادەم ئەيىبلەندى، 3 دېلودىكى 3 ئادەم ئەيىبلەشتىن كەچۈرۈم قىلىندى؛ 10 دېلودىكى 10 ئادەم ئەيىبلەنمىدى، 33 دېلودىكى 33 ئادەم جازادىن كەچۈرۈم قىلىندى. ئالاقىدار ئورۇن ۋە تارماقلارغا مەمۇرىي جەھەتتىن بىر تەرەپ قىلىدىغان 95 ئادەمنىڭ 93 دېلوسى يۆتكەپ بېرىلدى. 1958 - يىل 9 -، 10 - ئايلاردا جامائەت خەۋپسىزلىكى، تەپتىش، سوت مەھكىمىلىرى بىرلەشمە تەكشۈرۈش گۇرۇپپىسى تەشكىللەپ، ناھىيىدىكى كارخانا - كەسپىي ئورۇنلارنىڭ ھېساباتىنى بىر قېتىم چوڭ تەكشۈرۈپ، 37 خىيانەتچىنى تەكشۈرۈپ بىر تەرەپ قىلدى، خىيانەت سوممىسى 10 مىڭ 543 يۈەنگە يەتتى.

1978 - يىلى تەپتىش مەھكىمىسى ئەسلىگە كەلگەندىن كېيىن، «خەلق تەپتىش مەھكىمىلىرىنىڭ تەشكىلىي قانۇنى» غا ئاساسەن، قانۇن - ئىنتىزام - ئىقتىسادىي تەپتىشلىكى بۆلۈمى تەسىس قىلىندى. 1990 - يىلى قانۇن ئىنتىزام تەپتىشلىكى ۋە ئىقتىسادىي تەپتىشلىك ئايرىپ تەسىس قىلىنىپ، خىيانەتچىلىك - پارىخورلۇققا قارشى تۇرۇش بۆلۈمى قۇرۇلدى؛ 1979 - يىلدىن 1992 - يىلغىچە ئىقتىسادىي جىنايەت دېلولىرىدىن 252 ئادەمنىڭ 212 دېلوسى قوبۇل قىلىندى؛ 50 ئادەمنىڭ 48 دېلوسى دېلو تۇرغۇزۇپ تەھقىقلەندى؛ 13 دېلودىكى 14 ئادەم ئەيىبلەندى؛ 7 دېلودىكى 8 ئادەم ئەيىبلەشتىن كەچۈرۈم قىلىندى؛ دۆلەت ۋە كوللېكتىپ ئۈچۈن 679 مىڭ 504.37 يۈەن ئىقتىسادىي زىيان قايتۇرۇۋېلىندى. 1989 - يىل 8 - ئايدا ئالىي خەلق سوت مەھكىمىسى، ئالىي خەلق تەپتىش مەھكىمىسى، رېۋىزىيە مىنىستىرلىكى «خىيانەت قىلغان، پارا ئالغان، ھايانكەشلىك قىلغان جىنايەتچىلەرنىڭ جەزىمەن بەلگىلەنگەن مۇددەت ئىچىدە ئۆزىنى مەلۇم قىلىپ ئىقرار قىلىشى كېرەكلىكى توغرىسىدا ئومۇمىي ئۇقتۇرۇش» چىقاردى، 10 - ئاينىڭ 30 - كۈنى ناھىيىلىك ھۆكۈمەت زالىدا 2 مەھكىمە بىر مىنىستىرلىكنىڭ ئومۇمىي ئۇقتۇرۇشى ئىزچىللاشتۇرۇلۇپ، سىياسەتنى نەقلەشتۈرۈش يىغىنى ئېچىلدى، خىيانەت قىلغان، پارا ئالغان 3 جىنايەتچىنى قاتتىق بىر تەرەپ قىلىش قارارى چىقىرىلدى؛ يىغىندىن كېيىن ئىقتىسادىي مەسلىسى بار 7 ئادەم تەپتىش مەھكىمىسىگە ئۆزىنى مەلۇم قىلدى.

### 4 § . قانۇن - ئىنتىزام تەپتىشلىكى

1955 - يىلدىن 1966 - يىلغىچە قانۇن - ئىنتىزام تەپتىشلىكىدە خىيانەتچىلىك بىلەن مەسئۇلىيەتسىزلىك جىنايەتلىرىنى جازالاش مۇھىم نۇقتا قىلىنىپ، قانۇن - ئىنتىزامغا خىلاپلىق قىلغان 43 ئادەمنىڭ 43 جىنايەت دېلوسى قوبۇل قىلىنىپ، قانۇن بويىچە بىر تەرەپ قىلىندى. 1979 - يىلدىن باشلاپ قانۇن - ئىنتىزام تەپتىشلىكى خىزمىتى پەيدىنپەي مۇنتىزىملاشتى، 1992 - يىلغىچە تۈرلۈك قانۇن - ئىنتىزام دېلولىرىدىن 61 ئادەمنىڭ 57 دېلوسى قوبۇل قىلىندى؛ دېلو تۇرغۇزۇپ تەھقىقلەنگىنى 10 دېلو، 15 ئادەم؛ سوت مەھكىمىسىگە ئەيىبلەشكە سۈنۈلگىنى 6 دېلو 6 ئادەم؛ ئەيىبلەشتىن كەچۈرۈم قىلىنغىنى 4 دېلو، 4 ئادەم؛ ئالاقىدار ئورۇن ۋە تارماقلارنىڭ بىر تەرەپ قىلىشىغا يۆتكەپ بېرىلگىنى 47 دېلو، 51 ئادەم.

## § 5 . تۈرمە - سولاقخانا تەپتىشلىكى

1955 - يىلدىن 1965 - يىلغىچە 27 قېتىم ئەمگەك بىلەن ئۆزگەرتىش ئورۇنلىرىنى تەكشۈرۈش قانات يايدۇرۇلدى. 1958 - يىلى ناھىيىلىك تەپتىش مەھكىمىسى جامائەت خەۋپسىزلىكى ئىدارىسى بىلەن سولاقخاننى بىر قېتىم چوڭ تەكشۈرۈپ سولاقخانغا ھەمكارلىشىپ، ئەيىبكارلارنى قاماش ۋە باشقۇرۇش، ئەمگەك، ئىشلەپچىقىرىشقا سېلىش، مۇكاپاتلاش - جازالاش، ھادىسىلەرنى تەكشۈرۈش دوكلاتى قاتارلىق تۈرلۈك تۈزۈملەرنى ئورناتتى. شۇنىڭدىن كېيىن، سولاقخانا ھەر يىلى بىر قېتىم ئومۇميۈزلۈك تەكشۈرۈلۈپ، بايقالغان مەسىلىلەرگە ۋاقىتدا تۈزىتىش پىكرى بېرىلىپ، تۈزىتىشكە ھەيدەكچىلىك قىلىندى ھەمدە قاماقتىكى جىنايەتچىلەرگە قانۇن - تۈزۈم تەشۋىق - تەربىيىسى بېرىلدى. 1983 - يىلى تۈرمە - سولاقخانا بۆلۈمى قۇرۇلۇپ، تۈرمە - سولاقخانا تەپتىشلىكى كۈچەيتىلدى، سولاقخانغا دائىمىي تۇرۇشلۇق ئادەم ئەۋەتىلىپ ئىش بېجىرىلىپ، سولاقخانا تەپتىشلىكى تۈزۈمى ئورنىتىلدى ۋە مۇكەممەللەشتۈرۈلدى.

1979 - يىلدىن 1992 - يىلغىچە تۈرمە ۋە سولاقخانا 350 قېتىم چوڭ - كىچىك تەكشۈرۈلدى، قاماقتىكى جىنايەتچىلەرگە 1270 قېتىم قانۇن - تۈزۈم تەربىيىسى بېرىلدى، تەربىيە ئالغانلار 15 مىڭ 500 ئادەم (قېتىم) غا يەتتى. سولاقخانا خىزمەتچىلىرىنىڭ قانۇنغا خىلاپلىق قىلىش ھادىسىلىرىگە 150 قېتىم يازما تۈزىتىش تەكلىپى بېرىلدى، 60 قېتىم ئاغزاكى تۈزىتىش پىكرى بېرىلدى. جەمئىيەتتىكى 5 خىل ئادەم ھەر يىلى 2 قېتىم تەكشۈرۈپ تۇرۇلدى. 1979 - يىلدىن 1992 - يىلغىچە تارىم ئەمگەك بىلەن ئۆزگەرتىش دېھقانچىلىق مەيدانىدىن يوللانغان 222 جىنايەتچىنىڭ جازا ئۆتەش مەزگىلىدە قايتا جىنايەت ئۆتكۈزگەن 186 دېلوسى قوبۇل قىلىندى. تەكشۈرۈش ئارقىلىق 168 دېلودىكى 188 ئادەم سوت مەھكىمىسىگە ئەيىبلەندى. بۇنىڭ ئىچىدە ئەيىبلەشتىن كەچۈرۈم قىلىنغىنى 6 دېلو، 11 ئادەم.

## § 6 . ئەرز - شىكايەت تەپتىشلىكى

ئەرز - شىكايەت تەپتىشلىكى — خەلق تەپتىش مەھكىمىسىنىڭ بىۋاسىتە ئاممىغا تايىنىپ قانۇنسى نازارەتچىلىكىنى يۈرگۈزىدىغان تەپتىشلىك كەسپىي خىزمىتى بولۇپ، ھال - ئەھۋال ئېيتىپ كەلگەنلەرنى ۋە خەت - چەكلەرنى بىر تەرەپ قىلىش، ئەرز - شىكايەت دېلولىرىنى تەكشۈرۈپ بېجىرىش ئارقىلىق قانۇننىڭ بىر تۇتاش توغرا يولغا قويۇلۇشىنى قوغدايدۇ. 1978 — 1987 - يىلغىچە تەپتىش مەھكىمىسىنىڭ ئەرز - شىكايەت تەپتىشلىكى خىزمىتىنى ئىشخانا قوشۇمچە ئۈستىگە ئالدى. 1988 - يىلدىن باشلاپ بۇ خىزمەتنى قانۇن - تۈزۈم بۆلۈمى قوشۇمچە ئۈستىگە ئالدى ھەمدە مەخسۇس ئادەم مەسئۇل بولدى. 1979 - يىلدىن 1993 - يىلغىچە ھال - ئەھۋال ئېيتىپ كەلگەنلەر ۋە خەت - چەكلەردىن 1010 نى قوبۇل قىلدى، تەپتىش مەھكىمىسى 419 نى بىۋاسىتە بىر تەرەپ قىلدى، ئالاقىدار ئورۇنلارغا 591 نى يۆتكەپ بەردى. ئەرز - شىكايەت تەپتىشلىكى قانۇنغا خىلاپ قىلمىشلارنى تۈزىتىپ، تۈرلۈك زىددىيەتلەرنىڭ ئۆتكۈرلىشىپ كېتىشىنىڭ ئالدىنى ئېلىپ ۋە ئۇنىڭدىن ساقلىنىپ، تەپتىش ئورگىنى بىلەن خەلق ئاممىسىنىڭ ئالاقىسىنى كۈچەيتتى.

## § 7. ھەق - تەلەپ مەمۇرىي تەپتىشلىكى

ھەق - تەلەپ مەمۇرىي تەپتىشلىكى خەلق تەپتىش مەھكىمىسى خەلق سوت مەھكىمىسىنىڭ دەۋالاشقۇچىلار ۋە باشقا دەۋالاشقۇچىلارنىڭ ھەق - تەلەپ، مەمۇرىي دەۋالاشقۇچىلارنى بىر تەرەپ قىلىش جەريانىدا ئېلىپ بارغان بارلىق پائالىيەتلەرنىڭ قانۇنلۇق بولغان - بولمىغانلىقىنى قانۇنىي جەھەتتىن نازارەت قىلىدۇ. بۇ خىزمەت تەپتىش مەھكىمىسىنىڭ يېڭى كەسپى بولۇپ، كېچىكىپرەك باشلانغان، 1990 - يىلىنىڭ ئاخىرىدا قوشۇمچە ۋەزىپە ئۆتىگۈچى مەپلىنىپ، قانۇن - ئىنتىزام بۆلۈمى مەسئۇل بولدى. 1991 - يىلىدىن باشلاپ دېلو قوبۇل قىلىندى ھەمدە سوت مەھكىمىسىنىڭ ھەق - تەلەپ مەمۇرىي سوتىغا قاتناشتى، بۇنىڭ بىلەن ھەق - تەلەپ مەمۇرىي سوت خىزمىتىگە بولغان نازارەتچىلىك كۈچەيتىلدى. 1991 - يىلىدىن 1993 - يىلىغىچە ھەق - تەلەپ مەمۇرىي دېلوسىدىن 18 قوبۇل قىلىندى، بۇنىڭدىن تەپتىش مەھكىمىسى بىۋاسىتە جاۋاب بېرىپ بىر تەرەپ قىلغىنى 3، ئالاقىدار ئورۇنلارغا يۆتكەپ بەرگىنى 15. 3 يىلدا سوت مەھكىمىسىنىڭ ھەق - تەلەپ مەمۇرىي ھۆكۈم دېلولىرىدىن 20 گە قاتتىشىلىپ، ھەق - تەلەپ مەمۇرىي سوت خىزمىتىنى نازارەت قىلىش ئۈنۈملۈك كۈچەيتىلدى.

## III باب

## سوت مەھكىمىسى

### § 1. چىڭ سۇلالىسىنىڭ ئاخىرىدىكى سوت تۈزۈمى

بەگلىك تۈزۈمى ۋاقتىدا، دەۋالاشقۇچىلار بىر قازىبەگ بار ئىدى (ئۇنىڭ دەرىجىسى 5 - دەرىجىلىك ئىدى)، تۈرمىگە ئېلىش، تۇتۇش، ئامانلىق ئىشلىرىنى باشقۇرىدىغان پاشاىبەگ ئايرىم قويۇلماي، بۇ ئىشلارنى قازىبەگ قوشۇمچە ئۈستىگە ئالاتتى. ئۇ چاغلاردا ئىسلام دىنى گۈللىنىۋاتقان بولغاچقا دىنىي ئۆلىمالار ئىچىدىن قازى قويۇلاتتى، ئۇ دىنغا خىلاپلىق قىلغان ۋە ئاسىيلىق قىلغانلارنى جازالايتتى. بەگ يەنە بارلىق مۇسۇلمانلارنى كۆپىنچە «دىن بىلەن ھۆكۈمەت بىرلەشتۈرۈلگەن» ئەدلىيە دەۋاسى بويىچە سوت قىلاتتى.

چىڭ سۇلالىسى ۋە ئۇنىڭدىن ئىلگىرىكى جىنايىتى ئىشلار قانۇنى تازا مۇكەممەل ئەمەس ئىدى، ئېچىنىشلىق جازا بېرىلەتتى، دىنىي مەنپەئەتنى قوغداش، دىنىي ئەقىدىلەر ۋە جەمئىيەتنىڭ يۇقىرى قاتلىمىدىكىلەر ئۈچۈن خىزمەت قىلاتتى. جازالانغۇچىلار دەرىجە بىلەن ئۇرۇلغاندىن باشقا يەنە بەدىنىنى تىلىپ ئۆلتۈرۈش، يۈزىگە بەلگە قويۇش، پۇت - قولنى كېسىش، كاللىسىنى ئېلىش قاتارلىق جازالار بېرىلەتتى، مەسىلەن: «شىنجاڭنىڭ خەرىتىلىك تەزكىرىسى» دە «ئوغرىلىق قىلغانلارنىڭ پېيى، قولى كېسىۋېتىلىدۇ» دەپ خاتىرىلەنگەن.



## 2. § . مىنگو دەۋرىدىكى سوت تۈزۈمى

مىنگونىڭ 35 - يىلى (1946 - يىلى) دىن ئىلگىرى سوتنى ئامبال، ھاكىم قوشۇمچە باشقۇراتتى، سوراقخانا قۇرۇلغانىدى. دەۋالاشقۇچىلار ۋە يېزا باشلىقى سوراقخاناغا بىللە كېلىپ ئوچۇق سوراق قىلىناتتى، مەخسۇس ۋەزىپىدىكى بىر سوراقچى ھەمكارلىشاتتى، ئەر ۋە سوراقخانىدىكى سوراق تەكشۈرۈشنىڭ ئاساسى قىلىنىپ، ئامبال (ھاكىم) نىڭ ئىرادىسى بويىچە ھۆكۈم قىلىناتتى، جازالاشتا يەنىلا دەررە ئىشلىتىلەتتى، «بەدەننى تىلىش»، «يۈزىگە بەلگە قويۇش» قاتارلىق ۋەھشى جىنايىتىلار جازالىرى بىكار قىلىنغانىدى. 1946 - يىلى 1 - ئاينىڭ 2 - كۈنى كۇچادا يەرلىك سوت مەھكىمىسى تەسىس قىلىندى. ئۇنىڭغا قاراشلىق كۇچا، شايار، توقسۇ ۋە بايدىن ئىبارەت 4 ناھىيىنىڭ دەۋا دېلولىرىنى باشقۇرىدىغان جىنايىتىلار كولىگىيىسى، ھەق - تەلەپ كولىگىيىسى، تەپتىش باشقارمىسى، سولاقخانا تەسىس قىلىندى ھەمدە يەرلىك سوت مەھكىمىسىنىڭ باشلىقى، سوتچى، پۈتۈكچى، باش تەپتىش ئەمەلدارى قاتارلىق ۋەزىپىلەر تەسىس قىلىندى. شۇ ۋاقىتتىكى شتاتى 12 ئىدى.

## 3. § . خەلق سوت مەھكىمىسى

### 1. ئاپپارات

1950 - يىلى شايار ناھىيىلىك خەلق سوت مەھكىمىسى قۇرۇلدى. مەھكىمە قۇرۇلغان دەسلەپكى مەزگىلىدە، ناھىيىلىك خەلق سوت مەھكىمىسىگە مەھكىمە باشلىقى (ھاكىم قوشۇمچە ئۆتىگەن)، مۇئاۋىن مەھكىمە باشلىقى قويۇلدى. مەھكىمىدە ئاممىنى قوبۇل قىلىش ئىشخانىسى، كاتىبات ئىشخانىسى ۋە سولاقخانا تەسىس قىلىندى. ھەق - تەلەپ ۋە جىنايىتىلار دېلولىرىنى سوتچىلار ئىش تەقسىم قىلىۋېلىپ مەسئۇل بولۇپ بېجىردى. 1953 - يىلى سولاقخانا ناھىيىلىك جامائەت خەۋپسىزلىكى ئىدارىسىغا ئۆتكۈزۈپ بېرىلدى. 1958 - يىلى ناھىيىلىك سوت مەھكىمىسىدە ھەق - تەلەپ سوت كولىگىيىسى ۋە جىنايىتىلار سوت كولىگىيىسى قۇرۇلدى. 1961 - يىلى 9 - ئايدا سوت خىزمىتىنىڭ ئېھتىياجىغا ئاساسەن، يېڭىمەھەللە گۇڭشېسى ۋە تويبولدى گۇڭشېلىرىدا خەلق سوت كولىگىيىسى قۇرۇلدى. 1959 - يىلى مەھكىمە بويىچە 9 كادىر - ساقچى بولۇپ، بۇنىڭ ئىچىدە مەھكىمە باشلىقى، سوتچى 2، پۈتۈكچى 4، كاتىپ بىر، قانۇن ساقچىسى بىر. 1967 - يىلى 12 - ئاينىڭ 30 - كۈنى ناھىيىلىك خەلق سوت مەھكىمىسى ھەربىي ئىدارە قىلىندى، جۇڭگو خەلق ئازادلىق ئارمىيىسى شايار ناھىيىلىك جامائەت خەۋپسىزلىكى ئورگىنى ھەربىي ئىدارە قىلىش گۇرۇپپىسىنىڭ قارمىقىدا سوت گۇرۇپپىسى تەسىس قىلىندى. 1973 - يىلى 3 - ئاينىڭ 4 - كۈنى شايار ناھىيىلىك سوت مەھكىمىسى ئەسلىگە كەلدى، ئۇنىڭ قارمىقىدا ئىشخانا، جىنايىتىلار سوت كولىگىيىسى، ھەق - تەلەپ سوت كولىگىيىسى، قوبۇلخانا تەسىس قىلىندى.

### (1) ھەق - تەلەپ سوت كولىگىيىسى

1958 - يىلى شايار ناھىيىلىك خەلق سوت مەھكىمىسىدە ھەق - تەلەپ سوت كولىگىيىسى تەسىس قىلىنىپ، ھەق - تەلەپ دېلولىرىنى سوت قىلىشقا مەسئۇل بولدى. بىر سوتچى، بىر پۈتۈكچى بار ئىدى.

شۇنىڭدىن كېيىن سوت ۋەزىپىسىنىڭ ئېغىرلىشىشىغا ئەگىشىپ، سوت كۈچى تەدرىجىي كۈچەيتىلدى. ھەربىي ئىدارە قىلىش مەزگىلىدە ھەق - تەلەپ سوت كوللېگىيىسى ئەمەلدىن قالدۇرۇلدى. 1973 - يىلى ئەسلىگە كەلتۈرۈلدى. 1991 - يىلى ھەق - تەلەپ سوت كوللېگىيىسىدە بىر كوللېگىيە باشلىقى، بىر سوتچى، 4 ياردەمچى سوتچى، 9 پۈتۈنچى بار بولدى.

## (2) جىنايىتى ئىشلار سوت كوللېگىيىسى

1958 - يىلى ناھىيىلىك خەلق سوت مەھكىمىسىدە جىنايىتى ئىشلار سوت كوللېگىيىسى تەسىس قىلىنىپ، ئەكسلىتىشنىڭ دېلو ۋە باشقا جىنايىتى ئىشلار دېلولىرىنى سوتلاشقا مەسئۇل بولدى. «دۈشمەنگە زەربە بېرىش، خەلقنى قوغداش»، ئىجتىمائىي مۇقىملىقنى قوغداش قاتارلىق جەھەتلەردە مۇھىم رول ئوينىدى. 1991 - يىلى كوللېگىيىدە 8 كادىر - ساقچى بولۇپ، بۇنىڭ ئىچىدە بىر كوللېگىيە باشلىقى، بىر سوتچى، ئىككى ياردەمچى سوتچى، 4 پۈتۈنچى بار بولدى.

## (3) ئىقتىسادىي سوت كوللېگىيىسى

دۆلىتىمىز ئىقتىسادىي تۈزۈلمە ئىسلاھاتى، ئىشكنى سىرتقا ئېچىۋېتىشنى يولغا قويغاندىن كېيىن، ئىقتىسادىي ماجىرا دېلولىرى كۆپىيىپ كەتتى. ئىقتىسادىي دېلولارنى ۋاقىتدا سوت قىلىش، ئىقتىسادىي پائالىيەتلەرنىڭ نورمال ئېلىپ بېرىلىشىغا كاپالەتلىك قىلىش ئۈچۈن، 1985 - يىلى 8 - ئايدا ناھىيىلىك سوت مەھكىمىسىدە ئىقتىسادىي سوت كوللېگىيىسى تەسىس قىلىندى. 1986 - يىلى 7 كادىر - ساقچى بار بولدى، بۇنىڭ ئىچىدە كوللېگىيە باشلىقى بىر، سوتچى بىر، ياردەمچى سوتچى بىر، پۈتۈنچى 4.

## (4) ئىجرا كوللېگىيىسى

1985 - يىلى 10 - ئايدا ناھىيىلىك خەلق سوت مەھكىمىسىدە ئىجرا كوللېگىيىسى تەسىس قىلىندى، بۇ مەھكىمە قانۇنىي كۈچكە ئىگە بولغان ھۆكۈم، كېسىم ۋە شۇنىڭدەك باشقا تارماقلار ئۆتكۈزۈپ بەرگەن، خەلق سوت مەھكىمىسى قانۇن بويىچە ئىجرا قىلىشقا تېگىشلىك بولغان دېلولارنى ئىجرا قىلدى. 1991 - يىلى كوللېگىيە بويىچە كادىر - ساقچى 5 كە يەتتى، بۇنىڭ ئىچىدە كوللېگىيە باشلىقى بىر، ياردەمچى ئىجرا قىلغۇچى بىر، پۈتۈنچى 3.

## (5) ئىشخانا

ناھىيىلىك سوت مەھكىمىسىنىڭ ئىشخانىسى بۇ مەھكىمىنىڭ مەمۇرىي، مالىيە ۋە ئارقا سەپ خىزمىتىگە مەسئۇل بولدى. 1989 - يىلىدىن كېيىن، ئىشخانىنىڭ خىزمەتچىسى 12 گە يەتتى، بۇنىڭ ئىچىدە كاتىپ بىر، بوغالتىر بىر، كاسىر بىر، تەرجىمان بىر، ماشىنىست بىر، قانۇن ساقچىسى بىر، شوپۇر 2، ئامبارچى بىر، قوغدىغۇچى بىر، قارا ئىشچى بىر، كادىرلار ئىشلىرىغا مەسئۇل كادىر بىر.

## (6) يېزا - بازارلىق خەلق سوت كوللېگىيىسى

1967 - يىلى 12 - ئاينىڭ 30 - كۈنى خەلق سوت مەھكىمىسىنى ھەربىي ئىدارە قىلىش تۈپەيلىدىن 2 گۇڭشېدىكى خەلق سوت كوللېگىيىسى ئەمەلدىن قالدۇرۇلدى. 1975 - يىلى يېڭىمەھەللە گۇڭشى ۋە تويىلدى گۇڭشېدىكى 2 سوت كوللېگىيىسى يېڭىۋاشتىن ئەسلىگە كەلتۈرۈلدى، شۇنىڭ بىلەن بىر ۋاقىتتا قىزىلبايراق گۇڭشېسىدا خەلق سوت كوللېگىيىسى قۇرۇلدى. 1987 - يىلى تارىم يېزىلىق خەلق سوت كوللېگىيىسى قۇرۇلدى. بۇنىڭ بىلەن ناھىيىلىك سوت مەھكىمىسىنىڭ يېزىلاردا 4 خەلق سوت كوللېگىيىسى بار بولدى. 1991 - يىلى بۇ 4 خەلق سوت كوللېگىيىسىدىكى كادىر - ساقچى 12 گە يەتتى، بۇنىڭ ئىچىدە كوللېگىيە باشلىقى 3، سوتچى بىر، ياردەمچى سوتچى بىر، پۈتۈنچى 7.

## 4 § . سوتلاش خىزمىتى

### 1. خەلق زاسېداتىللاسى تۈزۈمى

1950 - يىلى سوتلاش خىزمىتىدە خەلق زاسېداتىللاسى تۈزۈمى يولغا قويۇلدى. مەھكىمە قۇرۇلغان دەسلەپكى مەزگىلدە خەلق سوت مەھكىمىسىنىڭ سوتىغا قاتنىشىدىغان زاسېداتىلارنى ئاساسەن ئىدارە - ئورۇنلار كۆرسىتەتتى ھەمدە ئاممىنىڭ سايلىشى ئارقىلىق ۋۇجۇدقا كېلەتتى. خەلق زاسېداتىللىرى خەلق سوت مەھكىمىسى سوتلاش ھوقۇقىنى يۈرگۈزگەندە سوتچىلار بىلەن ئوخشاش ھوقۇقتىن بەھرىمەن بولاتتى. 1950 - يىلىدىن 1955 - يىلغىچە سوتلاپ ئاغىرلاشتۇرغان جىنايىتىلار دېلوسى 511، ھەق - تەلەپ دېلوسى 1036، بۇنىڭ ئىچىدە خەلق زاسېداتىللىرى قاتنىشىپ سوت قىلىنغىنى 527 بولۇپ، ئومۇمىي دېلو سانىنىڭ %34 نى ئىگىلىدى.

«مەدەنىيەت زور ئىنقىلابى» مەزگىلىدە خەلق زاسېداتىللىرى تۈزۈمى توختاپ قالدى؛ «مەدەنىيەت زور ئىنقىلابى»دىن كېيىن، قانۇن - تۈزۈمنىڭ ئۈزلۈكسىز مۇكەممەللىشىشىگە ئەگىشىپ، خەلق زاسېداتىللىرى تۈزۈمى ئەسلىگە كەلدى. 1989 - يىلى ناھىيە بويىچە خەلق زاسېداتىللىرىدىن 68ى سايلاندى، بۇنىڭ ئىچىدە ناھىيىگە بىۋاسىتە قاراشلىق ئورۇنلاردىن 8، يېزا، بازاردىن 60 ئادەم بار.

### 2. جىنايىتىلار سوتى

1950 - يىلى ناھىيىلىك سوت مەھكىمىسى دۆلەت ئېلان قىلغان «ئەكسىلەت ئىنقىلابچىلارنى جازالاش نىزامى» غا ئاساسەن، يەر ئىسلاھاتى ۋە باندىتلارنى تازىلاش، زومىگەرلەرگە قارشى تۇرۇش ھەرىكىتىگە ماسلىشىپ، جىنايىتىلارنى سوتلاش خىزمىتىنى قانات يايدۇردى. 1950 - يىلىدىن 1955 - يىلغىچە قانۇن بويىچە سوتلاپ ئاغىرلاشتۇرۇلغان پومپىچىك - زومىگەرلەرگە چېتىشلىق دېلو 5، ئەكسىلەت ئىنقىلابچىلارغا چېتىشلىق دېلو 24، باشقا جىنايىتىلار دېلوسى 576.

1979 - يىلى دۆلەت «جىنايىتىلار قانۇنى»، «جىنايىتىلار دەۋا قانۇنى»نى ئېلان قىلدى. ناھىيىلىك سوت مەھكىمىسى «قانۇن بولغانىكەن ئۇنىڭغا ئاساسلىنىش، قانۇن بولغانىكەن جەزمەن تايىنىش، قانۇننى جەزمەن قاتتىق ئىجرا قىلىش، قانۇنغا خىلاپلىق قىلغانلارنى جەزمەن سۈرۈشتۈرۈش» تىن ئىبارەت فاڭجېننىڭ تەلىپىگە ئاساسەن، جىنايىتىلار سوت خىزمىتىنى قەتئىي قانۇن بويىچە قانات يايدۇردى. 1983 - يىلى مەملىكەت بويىچە «قاتتىق زەربە بېرىش» كۈرىشى قانات يايدۇرۇلغاندىن بۇيان، ناھىيىلىك سوت مەھكىمىسى «قاتتىق، ئېغىر، تېز جازالاش» فاڭجېننى قاتتىق ئىزچىللاشتۇرۇپ، جەمئىيەت ئامانلىقىغا زىيان يەتكۈزگەن بىر تۈركۈم جىنايىتىلار جىنايەتچىلىرىگە قاتتىق زەربە بېرىپ، جەمئىيەت ئامانلىقىنى روشەن ياخشىلىدى. 1983 - يىلىدىن 1985 - يىلغىچە سوتلاپ ئاغىرلاشتۇرغان جىنايىتىلار دېلوسى 228.

### 3. ھەق - تەلەپ سوتى

ناھىيىلىك سوت مەھكىمىسى قۇرۇلۇشتىن ئىلگىرى، ھەق - تەلەپ دېلولىرىنى ناھىيىلىك خەلق ئىشلار بۆلۈمى بېجىرەتتى. ناھىيىلىك سوت مەھكىمىسى قۇرۇلغاندىن كېيىن، ھەق - تەلەپ دېلولىرى خەلق سوت مەھكىمىسىگە ئۆتتى. ناھىيىلىك سوت مەھكىمىسى ھەق - تەلەپ سوتى جەريانىدا، ھەق - تەلەپ ماجىراللىرىنىڭ ئالاھىدىلىكىنى ئاساس قىلىپ، ھۆكۈم قىلىش، مۇرەسسە قىلىش قاتارلىق جانلىق، كۆپ خىل ئۇسۇللارنى قوللىنىپ، ھەق - تەلەپ سوتى خىزمىتىنى قانات يايدۇردى. پاكىتنى تەكشۈرۈپ ئېنىقلاش، ھەق - ناھەقنى

ئايدىنلاشتۇرۇش ئاساس قىلىنىپ، ھەم قانۇننى قاتتىق ئىجرا قىلىش، ھەم داۋالاشقۇچىلارنىڭ مۇۋاپىق پىكىرلىرىنى تولۇق ئويلىنىش ئارقىلىق ھەق - تەلەپ دېلولىرى توغرا بىر تەرەپ قىلىندى. 1987 - يىلدىن 1991 - يىلغىچە 1557 ھەق - تەلەپ دېلوسى سوتلاپ ئاخبارلاشتۇرۇلدى، بۇنىڭ ئىچىدە نىكاھ ماجىراسى 786 بولۇپ، ئومۇمىي دېلو سانىنىڭ %50.5 نى ئىگىلىدى. قەرز ماجىراسى 311 بولۇپ، ئومۇمىي دېلو سانىنىڭ %19.91 نى ئىگىلىدى، ۋارىسلىق قىلىش دېلوسى 54، باشقا دېلو 406.

1981 - يىلى تويىۋىلىدى كۇڭشېسىدىكى دېھقان رېن تىيەنچۈن بىلەن چېن رۇڭفاڭنىڭ نىكاھىدىن ئاجرىشىش دېلوسىدا، قانۇننى ئىجرا قىلغۇچى خادىملارنىڭ خىزمەتتىكى يەڭگىللىكى ۋە بىر تەرەپ قىلىشنىڭ مۇۋاپىق بولمىغانلىقى تۈپەيلىدىن، يامان ئاقىۋەت كېلىپ چىقىپ، دېلو ھەق - تەلەپ دېلوسىدىن جىنايىتى ئىشلار دېلوسىغا ئۆزگىرىپ كەتتى. ۋەقە يۈز بەرگەندىن كېيىن، ناھىيىدىكى خەلق، بولۇپمۇ ئەدلىيە خادىملىرى ناھايىتى ياخشى تەربىيە ئالدى، سوتلاش خىزمىتى ئېھتىياتچان ۋە ئىنچىكىلىك بىلەن ئىشلىنىدىغان بولدى، قايتا يامانلىشىپ كېتىش ئەھۋالى يۈز بەرمىدى.

#### 4. ئىقتىسادىي سوت

1984 - يىلدىن ئىلگىرى ئىقتىسادىي سوت تۈزۈمى ئورنىتىلىشتىن بۇرۇن، شايار ناھىيىسىدە يۈز بەرگەن ئىقتىسادىي دېلولارنى ئاساسەن ھەق - تەلەپ سوت كوللېگىيىسى قاراپ چىقاتتى. 1984 - يىلى 26 دېلو، 1985 - يىلى 47 دېلو، 1986 - يىلى 90 دېلو سوت قىلىندى. ئىقتىسادىي ماجىرالارنىڭ كۆپلەپ يۈز بېرىشى ۋە ۋاقتىدا ھەل بولمىغانلىقى بۇ ناھىيە ئىقتىسادىي ساغلام تەرەققىي قىلىشىنى چەكلەپ قويغانىدى. ئىقتىسادىي سوت كوللېگىيىسى قۇرۇلغاندىن كېيىن، تۈرلۈك ئىقتىسادىي توختام ماجىرا دېلولىرىنى سوتلاپ ئاخبارلاشتۇرۇشقا مەسئۇل بولۇپ، جەمئىيەت ئىقتىسادىيلىك نورمال ئايلىنىشىنى ئىلگىرى سۈردى. 1985 - يىلدىن 1990 - يىلغىچە تۈرلۈك ئىقتىسادىي توختام ماجىرا دېلوسىدىن 345 سوتلاپ ئاخبارلاشتۇرۇلدى.

#### 5. ئىجرا قىلىش ئەھۋالى

«ئىجرا قىلىش قىيىن بولۇش» مەملىكەت بويىچە ھەر دەرىجىلىك سوت مەھكىمىلىرى دۇچ كەلگەن مەسىلە، «ئىجرا قىلىش قىيىن بولۇش» نى كەلتۈرۈپ چىقارغان سەۋەبلەر كۆپ تەرەپلىملىك، قانۇن كۈچىگە ئىگە بولغان ھۆكۈم - كېسىملەر ۋە باشقا تارماقلار ئىجرا قىلىشقا تېگىشلىك دېلولار ئومۇميۈزلۈك ئىجرا قىلىشقا ئېرىشەلمىگەچكە، ھەم قانۇننىڭ كەسكىنلىكىگە تەسىر يەتتى، ھەم تۈرلۈك سوت خىزمىتىنىڭ نورمال ئىشلىنىشىگە تەسىر يەتتى. بۇ خىل ئەھۋالغا ئاساسەن ئىجرا كوللېگىيىسى قۇرۇلغاندىن كېيىن، قانۇن بويىچە ئىجرا قىلىشقا تېگىشلىك دېلولارنى ئىجرا قىلدى، 1985 - يىلدىن 1990 - يىلغىچە 234 دېلونى ئىجرا قىلدى.

شايار ناھىيىلىك خەلق سوت مەھكىمىسىنىڭ 1984 — 1992 - يىلغىچە

ئىقتىسادىي دېلولارنى سوتلاش ئەھۋالى

بىرلىكى: دېلو، يۈەن

جەدۋەل: 14 — 4

| يىللار | تۈرى | قوبۇل قىلىنغان دېلو |         | سوتلاپ ئاخبارلاشتۇرۇلغان دېلو |          |
|--------|------|---------------------|---------|-------------------------------|----------|
|        |      | دېلو سانى           | سوممىسى | دېلو سانى                     | سوممىسى  |
| 1984   |      | 17                  | 53568   | 17                            | 43103.65 |

|           |     |           |     |      |
|-----------|-----|-----------|-----|------|
| 114212.74 | 47  | 156351    | 49  | 1985 |
| 220148.96 | 90  | 251270.37 | 90  | 1986 |
| 420216.24 | 65  | 482461.45 | 67  | 1987 |
| 377967.83 | 56  | 400642.13 | 56  | 1988 |
| 512778.02 | 119 | 584016.27 | 119 | 1989 |
| 441447.31 | 38  | 497681.63 | 45  | 1990 |
| 83113.28  | 31  | 113674.52 | 34  | 1991 |
| 379837.16 | 44  | 404001    | 44  | 1992 |

ئىزاھ: 1986 - يىللىق خىزمەت غۇلاسىغا ئاساسلانغاندا، ئىقتىسادىي سوت كوللىگىيىسى 1985 - يىلى قۇرۇلغان. ئەمە ئىقتىسادىي دېلوالارنى قوبۇل قىلىش 1984 - يىلىدىن باشلانغان، شۇڭا بۇ جەدۋەلگە 1984 - يىلىدىن باشلاپ كىرگۈزۈلدى.

1950 — 1992 - يىلغىچە شايار ناھىيىلىك خەلق سوت مەھكىمىسى

خىزمەتچىلىرىنىڭ ئەھۋالى

جەدۋەل: 14 — 5

| يىللار | تۇتۇشى ئادەم سانى | ۋەزىپە تۈرلىرى    |                               |                 |                               |          |                    |         |               |               |            | يېزا سوت كوللىگىيىسى                  |                          |                            |                   |
|--------|-------------------|-------------------|-------------------------------|-----------------|-------------------------------|----------|--------------------|---------|---------------|---------------|------------|---------------------------------------|--------------------------|----------------------------|-------------------|
|        |                   | كوللىگىيە باشلىقى | كۆمەكچى ۋە مۇئاۋىن باشلىقلىرى | مەھكىمە باشلىقى | كۆمەكچى ۋە مۇئاۋىن باشلىقلىرى | سوتچىلار | پارادىمچى سوتچىلار | بۆلۈمچى | قانۇن ساقچىسى | قانۇن دوختۇرى | قارا ئىشچى | كوللىگىيىسى چىنايى ئىشلار كوللىگىيىسى | ھوقۇق - تەلپ كوللىگىيىسى | ئىقتىسادىي سوت كوللىگىيىسى | ئىجرا كوللىگىيىسى |
| 1950   | 2                 |                   |                               |                 |                               |          |                    |         |               |               |            |                                       |                          |                            |                   |
| 1951   | 2                 |                   |                               |                 |                               |          |                    |         |               |               |            |                                       |                          |                            |                   |
| 1952   | 2                 |                   |                               |                 |                               |          |                    |         |               |               |            |                                       |                          |                            |                   |
| 1953   | 2                 |                   |                               |                 |                               |          |                    |         |               |               |            |                                       |                          |                            |                   |
| 1954   | 1                 |                   |                               |                 |                               |          |                    |         |               |               |            |                                       |                          |                            |                   |
| 1955   | 1                 |                   |                               |                 |                               |          |                    |         |               |               |            |                                       |                          |                            |                   |
| 1956   | 7                 | 2                 |                               |                 |                               | 2        |                    | 2       | 1             |               |            |                                       |                          |                            |                   |
| 1957   | 1                 |                   |                               |                 |                               |          |                    |         |               |               |            |                                       |                          |                            |                   |
| 1958   | 1                 |                   |                               |                 |                               |          |                    |         |               |               |            |                                       |                          |                            |                   |
| 1959   | 8                 | 1                 |                               |                 |                               | 2        |                    |         | 1             | 4             |            |                                       |                          |                            |                   |
| 1960   | 9                 | 1                 |                               |                 |                               | 2        |                    |         | 1             | 4             |            |                                       |                          |                            |                   |
| 1961   | 1                 |                   |                               |                 |                               |          |                    |         |               |               |            |                                       |                          |                            |                   |
| 1962   |                   |                   |                               |                 |                               |          |                    |         |               |               |            |                                       |                          |                            |                   |
| 1963   | 8                 | 1                 |                               |                 |                               | 4        |                    |         |               |               |            |                                       |                          |                            |                   |
| 1964   | 8                 | 1                 |                               |                 |                               | 2        |                    |         | 1             | 3             |            |                                       |                          |                            |                   |
| 1965   | 1                 |                   |                               |                 |                               |          |                    |         |               |               |            |                                       |                          |                            |                   |
| 1966   | 2                 |                   |                               |                 |                               |          |                    |         |               |               |            |                                       |                          |                            |                   |
| 1974   | 14                | 2                 |                               |                 |                               | 1        |                    |         | 1             | 4             | 1          |                                       |                          |                            |                   |





|  |    |     |     |     |     |    |    |    |    |     |             |
|--|----|-----|-----|-----|-----|----|----|----|----|-----|-------------|
|  |    | 3   | 77  | 280 | 280 | 10 | 10 | 29 | 45 | 319 | 1974 — 1980 |
|  | 31 | 184 | 345 | 345 |     |    | 0  | 9  | 71 | 354 | 1981 — 1985 |
|  | 37 | 231 | 454 | 454 |     |    | 5  | 5  | 93 | 464 | 1986 — 1990 |
|  | 39 | 67  | 181 | 181 |     |    | 2  | 2  | 92 | 183 | 1991 — 1992 |

ئىزاھ: 1. چوڭ دېلۇلار 1979 - يىلىدىن بۇرۇن ئادەم ئۆلتۈرگەن ۋە 10 يىلىدىن يۇقىرى مۇددەتلىك قاماق جازاسى ھۆكۈم قىلىنغان دېلۇلارنى ئۆز ئىچىگە ئالىدۇ. 1979 - يىلىدىن كېيىن پەقەتلا 10 يىلىدىن يۇقىرى 20 يىلىدىن تۆۋەن مۇددەتلىك قاماق جازاسى بېرىلگەن دېلۇلار ستاتىستىكا قىلىندى.  
2. تەكشۈرۈلگەن دېلۇلارنى 1979 - يىلىدىن كېيىن ئاساسىي قانۇن سوت مەھكىمىلىرىنىڭ باشقۇرۇش تەۋەلىكىدە بولمىغاچقا ستاتىستىكا قىلىنمىدى.

## IV باب

## ئەدلىيە

### § 1 . ئاپپارات

1949 - يىلىدىن كېيىن ئەدلىيە مەمۇرىي خىزمىتى ئىزچىل خەلق سوت مەھكىمىسىنىڭ قوشۇمچە باشقۇرۇشىدا بولدى. قانۇن - تۈزۈمنى مۇكەممەللەشتۈرۈش ئۈچۈن، 1980 - يىلى 10 - ئايدا شايار ناھىيىلىك ئىنقىلابىي كومىتېت ئەدلىيە بۆلۈمى تەسىس قىلدى، ئۇنىڭ قارمىقىدا قانۇن مەسلىھەت باشقارمىسى، ھۆكۈمەت گۇۋاھلىقى باشقارمىسى تەسىس قىلىندى. 1988 - يىلى ئەدلىيە بۆلۈمى ئەدلىيە ئىدارىسىغا ئۆزگەرتىلدى، مەمۇرىي شىتاتى 22 (يېزا، بازارلاردىكى مەخسۇس ۋەزىپىدىكى 11 ئەدلىيە ياردەمچىسىمۇ شۇنىڭ ئىچىدە) گە يەتتى، ئادۋوكاتلىق ئورنى، ھۆكۈمەت گۇۋاھلىقى باشقارمىسى، مۇرەسسە ئىشخانىسى، تەشۋىقات ئىشخانىسى، مەمۇرىي ئىشخانا، يېزا (بازار) لاردا ئەدلىيە ئىشخانىسى تەسىس قىلىندى.

### § 2 . ئادۋوكاتلىق ئىشلىرى

1981 - يىلى 10 - ئاينىڭ 1 - كۈنى شايار ناھىيىلىك قانۇن مەسلىھەت باشقارمىسى كەسپىي رەسمىي قانات يايدۇرۇپ، قانۇندىن مەسلىھەت بېرىش، ۋاكالىتەن ئەر زىيىپ بېرىش، جىنايى ئىشلار جاۋابكارلىرىنى سوتقا چىقىپ ئاقلاش، ھەق - تەلەپ دەۋاگەرلىرى ئۈچۈن ۋاكالىتەن دەۋا قىلىش ئىشلىرىنى بېجىردى. 1981 - يىلىدىن 1986 - يىلىغىچە قانۇن مەسلىھەتچىلىك باشقارمىسىدا قوشۇمچە ۋەزىپە ئۆتەيدىغان 4 ئادۋوكات بولۇپ، ئۇلار جىنايى ئىشلار بويىچە ئاقلاش دېلۇسىدىن 14 نى بېجىردى. قانۇن ھۆججەتلىرىدىن 42 نى ۋاكالىتەن يېزىپ

بەردى، ھەق - تەلەپ ماجىرا دېلوسىدىن 2 گە قاتنىشىپ مۇرەسسە قىلدى، ئىقتىسادىي دېلودىن 2 گە ۋاكالىتچىلىك قىلدى، قانۇندىن مەسلىھەت سورىغان سوئاللارغا 163 ئادەم (قېتىم) جاۋاب بەردى. 1987 - يىلى قانۇن مەسلىھەتچىلىك باشقارمىسى كەسىپ دائىرىسىنى كېڭەيتىپ، شۇ يىلى ئىقتىسادىي دېلولاردىن 2 گە ۋاكالىتچىلىك قىلىپ، جىنايىتىلار بويىچە ئاقلاش دېلوسىدىن 3 نى بېجىرگەندىن سىرت، يەنە 2 كارخانىنىڭ دائىملىق قانۇن مەسلىھەتچىلىكىنى ئۈستىگە ئالدى. 1988 - يىلى قانۇن مەسلىھەتچىلىك باشقارمىسىنىڭ نامى ئادۋوكاتلىق ئورنىغا ئۆزگەرتىلدى، ئەدلىيە ئىدارىسىنىڭ مۇئاۋىن باشلىقى قوشۇمچە مۇدىر بولدى، مەخسۇس ئادۋوكاتتىن 2، قوشۇمچە ئادۋوكاتتىن 3 بار بولدى. 1991 - يىلىغىچە جىنايىتىلار بويىچە ئاقلاش دېلوسىدىن 20 سى، ھەق - تەلەپ ۋاكالىتچىلىك دېلوسىدىن 32 سى قوبۇل قىلىندى، 136 دەۋا ھۆججىتى ۋاكالىتەن يېزىپ بېرىلدى، قانۇندىن مەسلىھەت سورىغان سوئاللارغا 231 ئادەم (قېتىم) جاۋاب بېرىلدى. 21 ئورۇننىڭ قانۇن مەسلىھەتچىلىكىنى ئۈستىگە ئېلىپ، 12 مىڭ 61.24 يۈەن ھەق ئېلىندى. 1992 - يىلى مەخسۇس ئادۋوكاتتىن 3، قوشۇمچە ئادۋوكاتتىن بىرى بار بولدى. شۇ يىلى بېجىرگەن جىنايىتىلار دېلوسى 15، ھەق - تەلەپ ۋاكالىتچىلىكى 19، ئىقتىسادىي دېلو 3، باشقا دېلو 2، ئالغان ھەق 2150 يۈەن.

1992 - يىلى يېڭىسەھەللە، قاپلور، تويىولدى يېزىلىرىدا قانۇن مۇلازىمەت ئورنى قۇرۇلدى.

### § 3 . ھۆكۈمەت گۇۋاھلىقى كەسپى

1987 - يىلى ئەدلىيە بۆلۈمىدە ھۆكۈمەت گۇۋاھلىقى ئورنى تەسىس قىلىندى، 2 گۇۋاھلىق بەرگۈچى، بىر پىراكتىكانت گۇۋاھلىق بەرگۈچى بار ئىدى. 1981 - يىلدىن 1987 - يىلىنىڭ ئاخىرىغىچە، ھۆكۈمەت گۇۋاھلىقى ئىشلىرىدىن 1044 ى بېجىرىلدى، بۇنىڭ ئىچىدە ئىقتىسادىي تۈردىكىسى 673، ھەق - تەلەپ تۈردىكىسى 176، باشقىلار 195، 22 مىڭ 61.509 يۈەن ھەق ئېلىندى. 1988 - يىلى ھۆكۈمەت گۇۋاھلىقى ئورنى جەمئىيەتتىكى ھەر قايسى ساھەلەرگە ھۆكۈمەت گۇۋاھلىقى بىلىملىرىنى تەشۋىق قىلىش خىزمىتىنى پائال قانات يايدۇرۇپ، تۈرلۈك كەسىپلەرنى قانات يايدۇرۇشقا ئەھمىيەت بېرىپ، كەسىپ دائىرىسىنى كېڭەيتىپ، روشەن ئۈنۈم ھاسىل قىلدى. شۇ يىلى ھۆكۈمەت گۇۋاھلىقىدىن 415 ى بېجىرىلىپ، 8 مىڭ 945.12 يۈەن ھەق ئېلىندى. 1989 - يىلدىن 1992 - يىلىغىچە ھۆكۈمەت گۇۋاھلىقىدىن 2014 ى بېجىرىلدى، بۇنىڭ ئىچىدە چەتئەللىك ھۆكۈمەت گۇۋاھلىقىدىن 34 ى بار، 49 مىڭ 231.89 يۈەن ھۆكۈمەت گۇۋاھلىقى ھەققى ئېلىندى.

### § 4 . خەلق مۇرەسسەچىلىكى

1982 - يىلى ئاساسىي قاتلام مۇرەسسە تەشكىلاتلىرىنى قۇرۇش خىزمىتى باشلاندى. 1985 - يىلىغىچە ناھىيە بويىچە 194 مۇرەسسە ھەيئىتى قۇرۇلدى، بۇنىڭ ئىچىدە يېزىلاردىكىسى 139. مۇرەسسە خادىملىرى 863، مۇرەسسە قىلغان تۈرلۈك ھەق - تەلەپ ماجىراسى 6613. كۆپ قېتىملىق تەكشۈرۈش ۋە تولۇقلاپ قۇرۇش ئارقىلىق، 1992 - يىلى ناھىيە بويىچە مۇرەسسە رەھبەرلىك گۇرۇپپىسىدىن 10 ى مۇكەممەللەشتى، مۇرەسسە ھەيئىتى 201 گە يەتتى، بۇنىڭ ئىچىدە بازارلاردىكىسى 55، مۇرەسسە خادىمى 840. 1986 - يىلدىن 1992 -

يىلغىچە، 8839 ھەق - تەلەپ ماجىراسى مۇرەسسەسىنىڭ نەتىجىلىك بولۇش نىسبىتى %86.2 تىن يۇقىرى بولدى.

## § 5. قانۇن - تۈزۈم تەربىيىسى

1980 - يىل 10 - ئايدا ئەدلىيە بۆلۈمى قۇرۇلغاندىن كېيىن، مەخسۇس كادىر سەپلىنىپ قانۇن - تۈزۈم تەشۋىقات خىزمىتى كۈچەيتىلدى. 1982 - يىل 1 - ئايدىن باشلاپ، 374 قانۇن - تۈزۈم تەشۋىقات گۇرۇپپىسى قۇرۇلدى، خالىس قانۇن - تۈزۈم تەشۋىقاتچىسى 1458 گە يەتتى. 1985 - يىلغىچە 9841 نۇسخا قانۇنغا ئائىت گېزىت - ژۇرناللارغا مۇستەرى بولۇندى، قەرەلسىز تۈردە 540 سان قارا دوسكا، 360 سان تەشۋىقات تاختىسى چىقىرىلدى، 61 قېتىم پروپېكتسىيە قويۇلدى، 25 قېتىم تەشۋىقات ئاپتوموبىلى چىقىرىلدى، 1054 قېتىم رادىئو ئارقىلىق تەشۋىق قىلىندى. 5129 نۇسخا تەشۋىقات ماتېرىيالى بېسىپ تارقىتىلدى، 1334 پارچە قانۇن - تۈزۈم تەربىيىسىگە دائىر تەشۋىقات رەسىملىرى كۆرگەزمە قىلىندى، 7580 پارچە شوئار چاپلاندى، 48 مەيدان قانۇن - تۈزۈمگە دائىر سەنئەت نومۇرلىرى كۆرسىتىلدى، تەربىيە ئالغان ئامما 691 مىڭ 431 ئادەم (قېتىم) گە يەتتى. جىنايىتىلار جىنايەتچىلىرىگە قاتتىق زەربە بېرىش ھەرىكىتى مەزگىلىدە (1983 - يىلدىن 1986 - يىلغىچە) جامائەت خەۋپسىزلىكى تارماقلىرىنىڭ ھەرىكىتىگە ماسلىشىپ، 18 قېتىم تەشۋىقات ئاپتوموبىلى چىقىرىلدى، 612 قېتىم سۆھبەت يىغىنى ئېچىلدى، 5000 نۇسخا تەشۋىقات ماتېرىيالى بېسىپ تارقىتىلدى. تەربىيە ئالغان ئامما 930 مىڭ 717 ئادەم (قېتىم) گە يەتتى.

1986 - يىلى قانۇننى ئومۇملاشتۇرۇش رەھبەرلىك گۇرۇپپىسى قۇرۇلدى. يېزا، بازار، مەيدان، كارخانا، كەسپىي ئورۇنلاردا قانۇننى ئومۇملاشتۇرۇش ئاپپاراتىدىن 239 ى قۇرۇلدى، 29 مىڭ 440 پارچە قانۇن ساۋاتلىرىنى ئۆگىنىش ئوقۇشلۇقى سېتىۋېلىندى. ناھىيە بويىچە قانۇن ساۋاتلىرىنى ئومۇملاشتۇرۇش ئوبىيېكتى 107 مىڭ 564 ئادەم ئىدى، 1990 - يىلغىچە قانۇن ساۋاتلىرى ئومۇملاشتۇرۇلغان ئوبىيېكت 105 مىڭ 735 گە يېتىپ، قانۇن ساۋاتلىرىنى ئومۇملاشتۇرۇش ئۆلچىمىگە يېتىپ، قانۇن ساۋاتلىرىنى ئومۇملاشتۇرۇشتا لايىقەتلىك نىسبىتى %98.3 گە يەتتى (بۇنىڭ ئىچىدە ناھىيە دەرىجىلىك كادىر، دىنىي زاتلارنىڭ لايىقەتلىك نىسبىتى %100). ئاپتونوم رايون ۋە ئاقسۇ ۋىلايىتىنىڭ قانۇن ساۋاتلىرىنى ئومۇملاشتۇرۇشنى تەكشۈرۈپ ئۆتكۈزۈۋېلىش ئۆمىكىنىڭ تەكشۈرۈپ ئۆتكۈزۈۋېلىشىدا لايىقەتلىك بولۇپ، مەملىكەت بويىچە قانۇن ساۋاتلىرىنى ئومۇملاشتۇرۇشتىكى ئىلغار كوللېكتىپ بولۇپ باھالاندى. مەركىزىي كومىتېت تەشۋىقات بۆلۈمى، ئەدلىيە مىنىستىرلىكى شايار ناھىيىسىگە قانۇن ساۋاتلىرىنى ئومۇملاشتۇرۇشتىكى ئىلغار كوللېكتىپ لوڭقىسى ۋە شەرەپ گۇۋاھنامىسى بەردى.

1991 - يىل 5 - ئايدا ناھىيىلىك قانۇن ساۋاتلىرىنى ئومۇملاشتۇرۇش رەھبەرلىك گۇرۇپپىسى قايتا قۇرۇلۇپ، 1986 - يىلدىن 1990 - يىلغىچە بولغان قانۇن ساۋاتلىرىنى ئومۇملاشتۇرۇش خىزمىتىنى خۇلاسەلەپ، قانۇن ساۋاتلىرىنى ئومۇملاشتۇرۇشتا نەتىجىسى كۆرۈنەرلىك بولغان 17 ئىلغار كوللېكتىپ ۋە 49 ئىلغار شەخسنى تەقدىرلىدى ھەمدە شۇنىڭدىن كېيىنكى 5 يىللىق قانۇن ساۋاتلىرىنى ئومۇملاشتۇرۇش ۋەزىپىسىنى ئورۇنلاشتۇردى. 264 ھەر دەرىجىلىك قانۇن ساۋاتلىرىنى ئومۇملاشتۇرۇش ئاپپاراتى قۇرۇلدى، 15 مىڭ 900 پارچە قانۇن ساۋاتلىرىنى ئومۇملاشتۇرۇش دەرسلىك ماتېرىيالىغا مۇستەرى بولۇندى. 1992 - يىلى ناھىيىلىك ھەر تەرەپلىمە تۈزەش كومىتېتىغا ماسلىشىپ، جەمئىيەت ئامانلىقىنى ھەر تەرەپلىمە تۈزەش خىزمىتى ئىشلەندى، 2500 نۇسخا تەشۋىقات ماتېرىيالى تارقىتىلدى، 9 قېتىم تەشۋىقات ئاپتوموبىلى چىقىرىلدى، 12 قېتىم رادىئو ئارقىلىق تەشۋىق قىلىندى، تەربىيە ئالغانلار 72 مىڭ ئادەم (قېتىم) گە يەتتى.

## V باب

# شىنجاڭ ئۇيغۇر ئاپتونوم رايونلۇق ئەدلىيە نازارىتى تارىم ئەمگەك بىلەن ئۆزگەر- تىش دېھقانچىلىق مەيدانى

### 1. ئومۇمىي بايان

1964 - يىلى 3 - ئاينىڭ 29 - كۈنى شىنجاڭ ئۇيغۇر ئاپتونوم رايونى تارىم ئەمگەك بىلەن ئۆزگەرتىش دېھقانچىلىق مەيدانى قۇرۇلدى. دېھقانچىلىق مەيدانى شايار بازىرىنىڭ شەرقىي جەنۇبىغا جايلاشقان، جەنۇبىي تەرىپى تارىم دەرياسى بىلەن، شىمالىي تەرىپى شايار ناھىيە توپىيولى يېزىسىنىڭ قۇمئېرىق، يالغۇزتېرەك، ئاللىقۇلۇڭ، سېرىماق، قاراقۇم، 2 - دېھقانچىلىق مەيدانى قاتارلىق تەبىئىي كەنتلەر بىلەن چېگرىلىنىدۇ، شەرقىي تەرىپى شايار ناھىيە 1 - چارۋىچىلىق فېرمىسى ۋە توپىيولى يېزىسىنىڭ 4 - دېھقانچىلىق مەيدانى بىلەن قوشنا، غەرب تەرىپى تېخى ئېچىلمىغان چۆللۈك ۋە توغراقلىق بولۇپ، 2 - چارۋىچىلىق فېرمىسى بىلەن يىراقتىن قارىشىپ تۇرىدۇ. جەنۇبتىن شىمالغا كەڭلىكى 3 — 7 كىلومېتىرغىچە كېلىدۇ. شەرقتىن غەربكىچە بولغان ئۇزۇنلۇقى 46 كىلومېتىر كېلىدۇ. دېھقانچىلىق مەيدانى قارىمىقىدىكى جىنايەتچىلەرنى قاماپ تۇرۇش نۇقتىلىرى بىلەن شۇ يەردىكى ئاھالىلەر كەنتلىرىنىڭ ئەڭ يېقىن ئارىلىقى 1 — 4 كىلومېتىرغىچە كېلىدۇ. مەيدان ئىشخانىلىرى قارائاتام مازىرى كەنتىگە جايلاشقان، شايار ناھىيە بازىرىغا 28 كىلومېتىر كېلىدۇ. دېھقانچىلىق مەيدانىنىڭ ئومۇمىي يەر كۆلىمى 363 كۋادرات كىلومېتىر، بۇنىڭ ئىچىدە سۇ ئامبىرىنىڭ كۆلىمى 7100 مو، تارىم دەرياسىنىڭ شىمالىي قىرغىقىدىكى 750 مېتىر كەڭلىكتىكى قىرغاقنى قوغداش ئورمان بەلۋاغىنىڭ كۆلىمى 41 مىڭ مو، ئىشلەپچىقىرىشقا ئىشلىتىلىدىغان يەر 371 مىڭ 865 مو، تېرىلغۇ يەر كۆلىمى 72 مىڭ مو. دېھقانچىلىق مەيدانى 5 شۆبە مەيدانغا بۆلۈنگەن بولۇپ، ھازىر 1، 2، 3 - شۆبە مەيدان ئېچىلىپ بولدى. ئەمگەك كۈچى يېتىشمەسلىك تۈپەيلىدىن 4، 5 - شۆبە مەيداندىكى 174 مىڭ مو تېرىلغۇ يەر تېخى ئېچىلمىدى.

شايار ناھىيىسىدىكى ھەر قايسى شۆبە مەيدانلارنىڭ يەر كۆلىمى پىلان جەدۋىلى

بىرلىكى: مو

جەدۋەل: 14 — 7

| قاراشلىق كۆلىمى | 1 - شۆبە مەيدان | 2 - شۆبە مەيدان | 3 - شۆبە مەيدان | 4 - شۆبە مەيدان | 5 - شۆبە مەيدان |
|-----------------|-----------------|-----------------|-----------------|-----------------|-----------------|
| 410300          | 85136           | 80988           | 69953           | 87246           | 86977           |



## دېھقانچىلىق مەيدانىنىڭ يەردىن پايدىلىنىش ئەھۋالى

بىرلىكى: مو

جەدۋەل: 14 — 8

| تۈرى                                  | كۆلىمى | كۆلىمىدە ئىگىلىگەن نىسبىتى (%) |
|---------------------------------------|--------|--------------------------------|
| دېھقانچىلىققا ئىشلىتىلگەن يەر         | 289799 | 70.63                          |
| ئورمانچىلىققا ئىشلىتىلگەن يەر         | 40045  | 9.76                           |
| چارۋىچىلىققا ئىشلىتىلگەن يەر          | 12872  | 3.14                           |
| سۇ، يول، ئىمارەتلەرگە ئىشلىتىلگەن يەر | 29149  | 7.1                            |
| كېرەكسىز يەر                          | 38435  | 9.37                           |
| جەمئىي                                | 410300 | 100                            |

مەيدان قۇرۇلغان 28 يىلدىن بۇيان، كادىر - ساقچىلار ئاسماننى بېيىنچا، يەرنى سېلىنچا قىلىپ، چۆللەردە ئىز قالدۇرۇپ، ئىسسىق تومۇز، قەھرىتان قىشلاردا، بوران - چاپقۇنلاردا دالدا يېتىپ ۋە ئوزۇقلىنىپ جاپا-مۇشەققەتتە تەقدىرداش بولۇپ، جاپالىق ئىگىلىك تىكلەيدى. ئۆزلىرى گەمە قېزىپ، چېدىر تىكىپ، يۇلغۇن بىلەن ئۆي سېلىپ، بوز يەر ئېچىپ ئېتىز بەرپا قىلىپ، جاپالىق كۈرەشلەر ئارقىلىق، يۇلغۇنلۇق - توغراقلىقلار ۋە بېياپان شورلۇق چۆللەردە سالا - سالا ئېتىزلارنى بەرپا قىلىپلا قالماستىن مۇغىرىش سۇ چىقىرىۋېتىش تورلاشقان، دەل - دەرەخلىرى رەتلىك، يېزا ئىگىلىكى ماشىنىلاشقان دۆلەت ئىگىلىكىدىكى دېھقانچىلىق مەيدانى ۋە جىنايەتچىلەرنى ئۆزگەرتىپ يېڭى ئادەملەرنى يېتىشتۈرۈپ چىقىدىغان ئالاھىدە مەكتەپ قۇرۇپ چىقتى! 1964-يىلدىن 1992-يىلغىچە 97 مىڭ 765 مو بوز يەر ئاچتى، 2250 مو ئورمان بەرپا قىلدى. 81 مىڭ 792 كۋادرات مېتىر ئۆي سالدى، بۇنىڭ ئىچىدە تۈرمە ياتتى 16 مىڭ 24.56 كۋادرات مېتىر، يېڭىدىن ياسالغان قورشاۋ تام 2408 مېتىر. تۇراقلىق مۈلۈكنىڭ ئومۇمىي قىممىتى 5 مىليون 827 مىڭ يۈەنگە، تۇراقسىز مەبلەغ 1 مىليون 858 مىڭ يۈەنگە (ساپ قىممەت) يەتتى، 48 مىليون 949 مىڭ 700 كىلوگرام ئاشلىق ئېلىپ، ئۆزىنى تەمىنلىگەندىن سىرت، يەنە دۆلەتنى 2 مىليون 612 مىڭ كىلوگرام تاۋار ئاشلىق بىلەن تەمىنلىدى. 3 مىليون 217 مىڭ 100 كىلوگرام پاختا ئىشلەپچىقاردى، سانائەت - يېزا ئىگىلىك ئومۇمىي مەھسۇلات قىممىتى 49 مىليون 691 مىڭ 400 يۈەنگە يېتىپ، يۇقىرىغا 663 مىڭ يۈەن باج تاپشۇردى.

## 2. تەشكىلىي تۈزۈلۈشنىڭ تەرەققىيات جەريانى

مەيدان قۇرۇلغان دەسلەپكى چاغدا جامائەت خەۋپسىزلىكى نازارىتى ئەمگەك بىلەن ئۆزگەرتىش ئىدارىسىگە قارايتتى. سىرتقا قارىتا «شىنجاڭ ئۇيغۇر ئاپتونوم رايونى تارىم دېھقانچىلىق مەيدانى» دەپ ئاتىلاتتى، ئەمگەك بىلەن ئۆزگەرتىش ئىشلىرى قامال شەكىلدە بولغاچقا، 1966-يىل 3-ئايدا ئىچكى جەھەتتە «شىنجاڭ ئۇيغۇر ئاپتونوم رايونى 3-ئەمگەك بىلەن ئۆزگەرتىش تارماق ئەترىتى» دەپ ئاتالدى. 1970-يىل 3-ئايدا تارىم دېھقانچىلىق مەيدانى بېڭتۇەن يېزا ئىگىلىك 1-شىسىنىڭ باشقۇرۇشىغا ئۆتكۈزۈپ بېرىلىپ، 15-تۇەن بولدى.

1973 - يىل 3 - ئايدا ئەسلى نامى ۋە تەشكىلى قۇرۇلۇشى ئەسلىگە كەلتۈرۈلدى.  
 1983 - يىل 8 - ئاينىڭ 15 - كۈنى تارىم دېھقانچىلىق مەيدانى ئەدلىيە نازارىتى ئەمگەك بىلەن ئۆزگەرتىش ئىدارىسىغا ئۆتكۈزۈپ بېرىلدى، نامى ئۆزگەرمىدى.  
 1985 - يىل 7 - ئايدا ئىچكى جەھەتتە نامى تارىم ئەمگەك بىلەن ئۆزگەرتىش تارماق ئەترىتىگە ئۆزگەرتىلدى.

مەيدان قۇرۇلغان دەسلەپكى چاغدا، دېھقانچىلىق مەيدانىدا سىياسىي، مەمۇرىي، تەلىم - تەربىيە، ئىشلەپچىقىرىش، ئارقا سەپ - تەمىناتتىن ئىبارەت 5 ئىشخانا تەسىس قىلىندى. ئۇنىڭ قارىمىقىدا 4 چوڭ ئەترەت، 21 ئوتتۇرا ئەترەت تەسىس قىلىنىپ، 3 دەرىجە بويىچە باشقۇرۇلۇپ، 2 دەرىجە بويىچە ھېسابات قىلىندى. 1965 - يىلىنىڭ بېشىدا بىر چوڭ ئەترەت، 4 ئوتتۇرا ئەترەت تەشكىل قىلىنىپ، كادىر 295 كە، ئىشچى 475 كە يەتتى. 1970 - يىلى يېزا ئىگىلىك 1 - شىسى ئۆتكۈزۈۋالغان چاغدىكى تۈزۈلمىسى 15. تۈەن بولۇپ، باش شتاب، سىياسىي باشقارما، ئارقا سەپ - تەمىنات باشقارمىسى تەسىس قىلىنىپ، ئۇنىڭ قارىمىقىدا 6 چوڭ ئەترەت، 27 ئوتتۇرا ئەترەت تەسىس قىلىندى، 479 كادىر، 1035 ئىشچى بار ئىدى. 3 دەرىجە بويىچە باشقۇرۇلۇپ، 3 دەرىجە بويىچە ھېسابات قىلىندى. 1980 - يىل 12 - ئايدا چوڭ ئەترەت تەشكىلى تۈزۈلۈشى بىكار قىلىنىپ، دېھقانچىلىق مەيدانىدا 7 بۆلۈم - ئىشخانا تەسىس قىلىندى، ئۇنىڭ قارىمىقىدا 26 ئوتتۇرا ئەترەت تەسىس قىلىندى، 286 كادىر، 548 ئىشچى بار بولدى. 2 دەرىجە بويىچە باشقۇرۇلۇپ، 2 دەرىجە بويىچە ھېسابات قىلىندى. 1992 - يىلى دېھقانچىلىق مەيدانى 9 بۆلۈم - ئىشخانا تەسىس قىلىندى، ئۇنىڭ قارىمىقىدا 17 ئوتتۇرا ئەترەت، 236 كادىر، 557 ئىشچى بار ئىدى.

### 3. رەھبەرلەرنىڭ ئالمىشىش ئەھۋالى

باش قوماندان: جاك زىجېن (ئەمگەك بىلەن ئۆزگەرتىش ئىدارىسىنىڭ مۇئاۋىن باشلىقى، قوشۇمچە) ئەر، خەنزۇ، 1964 - يىل 3 - ئايدىن 1970 - يىل 3 - ئايغىچە.  
 1 - مۇئاۋىن باش قوماندان: جاۋ لىنۋاڭ (ئەمگەك بىلەن ئۆزگەرتىش ئىدارىسىنىڭ مۇئاۋىن باشلىقى، قوشۇمچە) ئەر، خەنزۇ، 1965 - يىل 5 - ئايدىن 1966 - يىل 5 - ئايغىچە.  
 مۇئاۋىن باش قوماندان: جاك فېڭ، ئەر، خەنزۇ، 1964 - يىل 3 - ئايدىن 1966 - يىل 5 - ئايغىچە.  
 تارماق ئەترەت باشلىقلىرى: جاۋ لىنۋاڭ، ئەر، خەنزۇ، 1966 - يىل 5 - ئايدىن 1970 - يىل 3 - ئايغىچە، 1972 - يىل 10 - ئايدىن 1980 - يىل 3 - ئايغىچە.  
 خۇسەن، ئەر، خەنزۇ، 1980 - يىل 3 - ئايدىن 1984 - يىل 6 - ئايغىچە.  
 مامۇت لېتىپ، ئەر، ئۇيغۇر، 1984 - يىل 6 - ئايدىن 1992 - يىل 12 - ئايغىچە.  
 سىياسىي كومىسسارلىرى: سۇڭ لىنجۇڭ، ئەر، خەنزۇ، 1970 - يىل 3 - ئايدىن 1973 - يىل 3 - ئايغىچە.

يۈ جىياڭ، ئەر، خەنزۇ، 1984 - يىل 6 - ئايدىن 1985 - يىل 10 - ئايغىچە.

لىۋ چاۋياڭ، ئەر، خەنزۇ، 1988 - يىل 7 - ئايدىن 1992 - يىل 12 - ئايغىچە.

مۇئاۋىن تارماق ئەترەت باشلىقلىرى:

جاك فېڭ، ئەر، خەنزۇ، 1966 - يىل 5 - ئايدىن 1979 - يىل 3 - ئايغىچە.

يۈ جىياڭ، ئەر، خەنزۇ، 1976 - يىل 9 - ئايدىن 1984 - يىل 6 - ئايغىچە.

ئابلا سابىر، ئەر، ئۇيغۇر، 1976 - يىل 11 - ئايدىن 1984 - يىل 6 - ئايغىچە.

نېي شۆچى، ئەر، خەنزۇ، 1984 - يىل 6 - ئايدىن 1992 - يىل 12 - ئايغىچە.

دۇ بوچىن، ئەر، خەنزۇ، 1991 - يىل 10 - ئايدىن 1994 - يىل 2 - ئايغىچە.

مۇئاۋىن سىياسى كومىسسارلىرى: ليۇ ئېشى، ئەر، خەنزۇ، 1966 - يىل 5 - ئايدىن 1984 - يىل 6 - ئايغىچە. تۇ جىيالىڭ، ئەر، خەنزۇ، 1980 - يىل 3 - ئايدىن 1987 - يىل 9 - ئايغىچە. ليۇ چاۋياڭ، ئەر، خەنزۇ، 1984 - يىل 6 - ئايدىن 1988 - يىل 6 - ئايغىچە. چىن شىۋخۇڭ، ئەر، خەنزۇ، 1988 - يىل 12 - ئايدىن 1990 - يىل 3 - ئايغىچە. سەمەت توختى، ئەر، ئۇيغۇر، 1991 - يىل 12 - ئايدىن 1992 - يىل 12 - ئايغىچە.

#### 4. جىنايەتچىلەرنى ئۆزگەرتىش

مەيدان قۇرۇلغاندىن بۇيان، جىنايەتچىلەرنى مەجبۇرىي ئەمگەك بىلەن ئۆزگەرتىشنى قوللىنىش بىلەن بىر ۋاقىتتا، جازالاپ باشقۇرۇش بىلەن ئىدىيە ئۆزگەرتىشنى ئۆزئارا بىرلەشتۈرۈش، ئىشلەپچىقىرىش بىلەن سىياسىي تەربىيىنى ئۆزئارا بىرلەشتۈرۈش قاڭچىنى ئىزچىللاشتۇرۇلدى. جىنايەتچىلەرگە ئىدىيە، سىياسىي تەربىيە بېرىش جەھەتتە پىلانلىق ھالدا كوللېكتىپ دەرس ئۆتۈش، ھۆججەت ئۆگىنىش، ئايرىم سۆھبەتلىشىش، مۇزاكىرىگە ئۇيۇشتۇرۇش قاتارلىق ئۇسۇللارنى قوللىنىپ، جىنايەتچىلەرنى تونۇپ قانۇنغا بويسۇنۇش تەربىيىسى، سىياسىي ۋەزىيەت تەربىيىسى، ئەمگەك - ئىشلەپچىقىرىش تەربىيىسى ۋە مەدەنىيەت - تېخنىكا تەربىيىسى بېرىلدى. 80 - يىللارنىڭ ئاخىرقى مەزگىلىدە، ياش جىنايەتچىلەر كۆپ بولۇشتەك ئەمەلىي ئەھۋالغا ئاساسەن، تەربىيىلەپ باشقۇرۇش جەھەتتە «خۇددى ئاتا - ئانىلارنىڭ يوقۇلمۇق كېسەلگە گىرىپتار بولغان بالىسىغا مۇئامىلە قىلىنىشىغا ئوخشاش، دوختۇرنىڭ كېسەللەرگە مۇئامىلە قىلىنىشىغا ئوخشاش، ئوقۇتقۇچىلارنىڭ خاتالىق ئۆتكۈزگەن ئوقۇغۇچىلارغا مۇئامىلە قىلىنىشىغا ئوخشاش» سەۋىيىسى بىلەن ئىنچىكە تەربىيە بېرىپ، تەسىرلەندۈرۈش، قۇتقۇزۇۋېلىش خىزمىتى يولغا قويۇلدى.

1985 - يىلدىن باشلاپ جىنايەتچىلەرنى ئەسلىدىكى مەدەنىيەت قاتلىمىغا ئاساسەن سىنىپلارغا ئايرىپ، ساۋاتسىزلىقنى تۈگىتىش تەربىيىسى ۋە باشلانغۇچ مەكتەپ تەربىيىسى بېرىلدى. 1992 - يىلدىكى ساۋات چىقىرىش سىنىپى 4، ئوقۇغۇچى 105، تولۇقسىز باشلانغۇچ سىنىپى 2، ئوقۇغۇچى 25. 1986 - يىلدىن باشلاپ، جىنايەتچىلەرنىڭ مەملىكەتلىك چوڭلار ئالىي تېخنىكومى بويىچە ئۆزلۈكىدىن ئۆگىنىش ئىمتىھانىغا قاتنىشىشىغا رۇخسەت قىلىندى، 13 ئادەم كۆپ قىسىم دەرسلەردە لايىقەتلىك گۇۋاھنامىسىغا ئېرىشتى. تېخنىكا تەربىيىسىدە نېمە ئىش قىلغان بولسا شۇنى ئۆگىنىش پرىنسىپى بويىچە، دېھقانچىلىق ئەمگىكى ۋە دېھقانچىلىق ماشىنىلىرى مەشغۇلاتى بىلەن شۇغۇللانغان جىنايەتچىلەرگە بۇغداي، شال، پاختا قاتارلىق دېھقانچىلىق زىرائەتلىرىنى تېرىپ يېتىشتۈرۈش ۋە دېھقانچىلىق ماشىنىلىرى تېخنىكا تەربىيىسى بېرىلدى. «ئۈچ دەرس» تەربىيىسى ۋەزىپىسىنى ئورۇنداش ئۈچۈن ئاقسۇ ۋىلايەتلىك مەدەنىيەت - مائارىپ باشقارمىسى ۋە شايار ناھىيىلىك مائارىپ ئىدارىسىنىڭ تەستىقى بىلەن 1989 - يىلى «تارىم ئەمگەك بىلەن ئۆزگەرتىش دېھقانچىلىق مەيدانى ئىختىساسلىقلارنى يېتىشتۈرۈش مەكتىپى» قۇرۇلۇپ، سىياسىي، مەدەنىيەت ۋە تېخنىكا ئوقۇتۇش تەتقىقاتى ئىشخانىلىرى تەسىس قىلىندى، مەخسۇس ۋە قوشۇمچە ۋەزىپىدىكى ئوقۇتقۇچىلار (سىياسىي، تېخنىكا ئوقۇتقۇچىلىقنى كادىر - ساقچىلار ئۈستىگە ئالدى، مەدەنىيەت ئوقۇتقۇچىلىقنى ئۆزگىرىش ئىپادىسى بىر قەدەر ياخشى، ئوقۇتۇش خىزمىتىنىڭ ھۆددىسىدىن چىقالايدىغان جىنايەتچىلەر ئۈستىگە ئالدى) سەپلەندى. ھەر بىر ئوتتۇرا ئەترەت بىر شۆبە مەكتەپ بولۇپ ئايرىلىپ، تەربىيىلەش پىلانى بويىچە «ئۈچ دەرس» تەربىيىسى يولغا قويۇلدى. ئۆزگەرتىش سۈپىتىنى ئۆستۈرۈش، جىنايەتچىلەر ئوتتۇرىسىدا گىرەلىشىپ «يۇقۇلمىنىش»، ئۆز ئارا جىنايەت ئۆتكۈزۈش ۋاسىتىلىرىنى ئۆگىتىشنىڭ ئالدىنى ئېلىش ئۈچۈن جىنايەتچىلەرنى قاماپ باشقۇرۇش جەھەتتە، جىنايەت، جازا مۇددىتى ۋە مىللەتنىڭ ئوخشىماسلىقىغا قاراپ ئايرىم باشقۇرۇش، ئايرىم قاماش يولغا قويۇلدى. كۈنكىرەپ باشقۇرۇپ تەربىيىلەش جەھەتتە، ئىنقىلابىي ئىنسانپەرۋەرلىك بىلەن جىنايەتچىلەرنى

ئادەم ئورنىدا كۆرۈش، تەسىرلەندۈرۈپ، قائىدە بىلدۈرۈش، قائىدە - تۈزۈملەرنى بىلدۈرۈپ، ھەرىكەت بىلەن يېتەكلەش يولغا قويۇلدى. قانۇن بويىچە قاتتىق باشقۇرۇش، ئىلمىي باشقۇرۇش ۋە مەدەنىي باشقۇرۇش يولغا قويۇلدى. مەدەنىي باشقۇرۇشتا جىنايەتچىلەرنى ئۇرۇپ - تىللاشقا، تەن جازاسى بېرىشكە ۋە خورلاشقا يول قويماستىن، جىنايەتچىلەرنىڭ قانۇندا بەلگىلەنگەن ھوقۇقلىرىنىڭ دەخلى - تەرۇزغا ئۇچرىماسلىقىغا كاپالەتلىك قىلىشتىن ئىبارەت «سەككىز ئىش» ئەمەلىيلەشتۈرۈلدى. 1985 - يىلى ئۆزگەرتىش، ئىشلەپچىقىرىشتىن ئىبارەت «ئىككىنچى ھۆددىگە ئېلىش» يولغا قويۇلدى؛ 1990 - يىلى «ھەرىكەتنى قېلىپلاشتۇرۇش» ۋە «مۇھىتنى قېلىپلاشتۇرۇپ» باشقۇرۇش يولغا قويۇلدى، يەنە جىنايەتچىلەر ئىچىدە خىزمەت كۆرسەتكەنلەرنى تەقدىرلەپ جازا كېمەيتىشنى قولغا كەلتۈرۈش پائالىيىتى قانات يايدۇرۇلدى. 1985 - يىلىدىن بۇيان ھەر يىلى %22 جىنايەتچى جازا كېمەيتىش، شەرتلىك قويۇپ بېرىش ۋە مۇددەتتىن بۇرۇن قويۇپ بېرىشكە ئېرىشتى. يەنە جىنايەتچىلەر ئىچىدە «ئۆزگىرىش ئاكتىپلىرى ھەيئىتى» تۈزۈمى يولغا قويۇلۇپ، ئۆزگىرىش ئىپادىسى ياخشى بولغان جىنايەتچىلەر ھەيئەت ئەزالىقىنى ئۈستىگە ئالدى، ئوتتۇرا ئەترەتنىڭ رەھبەرلىكىدە ھۆكۈمەتكە ھەمكارلىشىپ جىنايەتچىلەرنىڭ سىياسىي ئۆگىنىش، ئەمگەك - ئىشلەپچىقىرىش، مەدەنىي تەنتەربىيە پائالىيەتلىرى ۋە تۇرمۇش - تازىلىق ئىشلىرىنى باشقۇردى. سايلاپ چىقىلغان 20 دىن ئارتۇق ئۆزگىرىش ئاكتىپلىرى ۋەكىلى 1987 - يىلى ۋە 1990 - يىلى ئاپتونوم رايونلۇق ئەمگەك بىلەن ئۆزگەرتىش سىستېمىسى ئاچقان ئاكتىپلار ۋەكىللىرى يىغىنىغا قاتناشتى.

1975 - يىلى قاماقلىق ۋە جازا مۇددىتى توشۇپ مەيداندا قالدۇرۇلغان سابىق گومىنداڭنىڭ ناھىيە - تۈەن دەرىجىلىكتىن يۇقىرى پارتىيە، ھۆكۈمەت، ھەربىي ئىشپىيونلىرىدىن 45 ى ئالاھىدە كەچۈرۈم قىلىندى. كەڭچىلىك بىلەن قويۇپ بېرىلدى ۋە كەسىپ ئالماشتۇرۇپ ئورۇنلاشتۇرۇلدى (رەسمى ئىشچىلىققا ئۆزگەرتىلدى). 1981 - يىلى يەنە بىر قېتىم سابىق گومىنداڭنىڭ رايون، يىلدا دەرىجىلىكتىن تۆۋەن پارتىيە، ھۆكۈمەت، ئارمىيە، ساقچى، ژاندارما، ئىشپىيونلىرىدىن 53 ى كەڭچىلىك بىلەن قويۇپ بېرىلدى ۋە كەسىپ ئالماشتۇرۇپ ئورۇنلاشتۇرۇلدى ھەمدە مەخسۇس ئاپپارات تەسىس قىلىنىپ، مەخسۇس ئادەم بەلگىلەپ ئەسلى يۇرتلىرىغا ئاپىرىپ ئورۇنلاشتۇرۇلدى. ئۇلارنىڭ ئىچىدىكى قايتىدىغان يېرى بولمىغانلار يەنىلا مەيدانغا ئورۇنلاشتۇرۇلۇپ، دېھقانچىلىق ئىشلەپچىقىرىشى بىلەن شۇغۇللاندى، ئەمگەك ئىقتىدارىدىن قالغانلار دەم ئېلىشقا چىقىش مۇئامىلىسى بويىچە مەيداندا قالدۇرۇلۇپ ئورۇنلاشتۇرۇلدى.

70 - يىللاردىن بۇرۇن، جازا مۇددىتى توشۇپ قويۇپ بېرىلگەن خادىملارنى مەجبۇرىي مەيداندا قالدۇرۇپ ئىشقا ئورۇنلاشتۇرۇش سىياسىتى يولغا قويۇلدى، 70 - يىللارنىڭ ئاخىرقى مەزگىلىدە مەيداندا قالدۇرۇپ ئىشقا ئورۇنلاشتۇرغان خادىملار ئېنىقلىنىپ، ئۇلارنىڭ مەيداندىن ئايرىلىپ يۇرتلىرىغا قايتىشىغا ياكى ئۇرۇق - تۇغقانلىرىغا تايىنىپ، شۇ يەردىكى ئىشلەپچىقىرىش ئەمگىكىگە قاتنىشىشىغا رۇخسەت قىلىندى ھەمدە مەپەرۋەر قىلىندى، شۇنداقلا كۆپ قېتىم ئادەم ئەۋەتىپ، مۇھاپىزەت قىلىپ يۇرتلىرىغا ئاپىرىپ ئورۇنلاشتۇرۇلدى. ئاز ساندىكى قايتىدىغان يېرى بولمىغانلىرى يەنىلا مەيداندا قالدۇرۇلۇپ، دېھقانچىلىق چارۋىچىلىق ئىشلەپچىقىرىشى بىلەن شۇغۇللاندىرۇلدى، مەيداندا قالدۇرۇلغان مەزگىلدە ئىپادىسى ياخشى بولغان، ئىشقا ئورۇنلاشتۇرۇلغان 378 ئادەم دۆلەتنىڭ ئالاقىدار بەلگىلىمىسى بويىچە رەسمىي يېزا ئىگىلىك ئىشچىسىغا ئۆزگەرتىلدى، ئۇلاردىن 9 ى مەيدان ئىشچى - خىزمەتچىلەر ئوتتۇرا ئەترىتىنىڭ باشلىقلىقىغا، پونكىت باشلىقلىقىغا، بوغالتىر ۋە مەيدان مالىيە بۆلۈمىنىڭ مەسئۇل بوغالتىرلىقىغا تەكلىپ قىلىندى، بىر ئادەم شەرەپ بىلەن جۇڭگو كوممۇنىستىك پارتىيىسىگە كىردى. ئىشقا ئورۇنلاشقان خادىملاردىن ئەمگەك ئىقتىدارىدىن قالغانلارنى مەيدان ئاي بويىچە مۇئەييەن تۇرمۇش خىراجىتى بېرىپ باقتى. 80 - يىللارنىڭ ئاخىرقى مەزگىلىدە، جىنايەتچىلەر جازا مۇددىتى توشۇپ قويۇپ بېرىلگەندە مەيداندا قالدۇرۇلماي، بىردەك جەمئىيەتكە قايتۇرۇلدى.



## 5. ئىقتىسادى

مەيدان قۇرۇلغان دەسلەپكى مەزگىلدە دېھقانچىلىق مەيدانى ئاساسلىقى سۇجىلىق قۇرۇلۇشى ۋە ئېتىز-ئېرىق ئاساسىي قۇرۇلۇشىغا كىرىشتى، «ئاشلىقنى ئاساس قىلىش، ئاشلىق بىلەن پاختىنى بىرلەشتۈرۈش، كۆپ خىل ئىگىلىك بىلەن شۇغۇللىنىش، چارۋىچىلىقنى مۇناسىپ تەرەققىي قىلدۇرۇش، ئاشلىق، پاхта، ياغلىق دان، قوشۇمچە يېمەكلىكلەر بىلەن ئۆزىنى تەمىنلەشنى ئەمەلگە ئاشۇرغاندىن سىرت، دۆلەتنى ئىسكاتقەدەر كۆپرەك يېزا ئىگىلىك قوشۇمچە تاۋار مەھسۇلاتلىرى بىلەن تەمىنلەش» تەك ئىگىلىك باشقۇرۇش فاكىتېنىنىڭ يېتەكچىلىكىدە، ئاساسلىقى بۇغداي، شال، كۆممىقوناق تېرىلدى. 1987 - يىلى مەھسۇلات قۇرۇلمىسى تەشكىللىنىپ، ئاشلىق ئازايىتىلىپ كېۋەز تېرىلغۇ كۆلىمى كېڭەيتىلىپ، كۆپ تېرىپ ئاز ھوسۇل ئېلىش بىرلىك مەھسۇلاتنى ئاشۇرۇشقا، ئاز تېرىپ كۆپ ھوسۇل ئېلىشقا ئۆزگەرتىلدى. بۇغداي دېھقانچىلىق مەيدانىنىڭ ئاساسلىق ئاشلىق زىرائىتى، 70 - يىللاردا تېرىشتىن ئىلگىرى ئوغۇت چېچىش، قۇم ۋە يۇلغۇن يوپۇرماقلىرى بىلەن سېغىز تۇپراقتىكى كۈزلۈك بۇغداينى يېيىش، تولا چۈشكەندىن كېيىن تىرنا سېلىش ئۇسۇلى قوللىنىلاتتى. 80 - يىللاردىن باشلاپ، ئادەم كۈچى ئارقىلىق ئوت ئوتاش خىمىيىلىك ئۇسۇل بىلەن ئوت ئوتاشقا ئۆزگەرتىلدى، ئۇرۇققا ئوغۇت ئارىلاشتۇرۇپ تېرىش، مەھسۇلاتقا قاراپ ئوغۇتنى بەلگىلەش، تېرىش مىقدارىنى كۆپەيتىش ئۇسۇلى قوللىنىلىپ بۇغداي تېرىش تېخنىكىسى قېلىپلاشتۇرۇلۇپ، بۇغدايدىن مول ھوسۇل ئېلىش مۇسابىقىسى پائالىيىتى قانات يايدۇرۇلۇپ، ئۈنۈمى كۆرۈنەرلىك بولدى. بىرلىك مەھسۇلاتى 120 كىلوگرامغا يەتتى.

1966 - يىلى شال تېرىش باشلىنىپ ئادەم كۈچى ئارقىلىق مايسا كۆچۈرۈش ئۇسۇلى قوللىنىلدى، كېيىنكى يىلى ماشىنا ئارقىلىق تېرىش بىلەن ئادەم كۈچى ئارقىلىق مايسا كۆچۈرۈش بىرلەشتۈرۈلدى. 70 - يىللاردا ماشىنا ئارقىلىق مايسا كۆچۈرۈش بىلەن بىۋاسىتە تېرىشنى ئۆز ئارا بىرلەشتۈرۈش قوللىنىلدى، 80 - يىللاردا پۈتۈنلەي ماشىنا بىلەن بىۋاسىتە تېرىشقا ئۆزگەرتىلدى. 1981 - يىلدىن باشلاپ خىمىيىلىك ئۇسۇلدا ئوت ئوتلىدىغان ۋە ماشىنا بىلەن ئورۇۋېلىنىدىغان بولدى. كۆممىقوناق ئىشلەپچىقىرىشتا ئادەتتىكىچە تېرىش بىلەن ئېگىزغا تېرىش ئۇسۇلى قوللىنىلدى، ئۇنىڭ كۆلىمى ئاز بولۇپ، ئاساسلىقى يەم-خەشەككە ئىشلىتىلەتتى.

ئىقتىسادىي زىرائەتلەردىن ئاساسلىقى كېۋەز تېرىلدى، چىگىت مۇھىم ياغلىق دان قىلىندى. 60 - يىللاردا كېۋەز تېرىلغۇ كۆلىمى ئاز بولۇپ، بىرلىك مەھسۇلاتى تۆۋەن ئىدى. 70 - يىللاردا كېۋەز تېرىلغۇ كۆلىمى سەل - پەل كۆپەيتىلگەن بولسىمۇ، بىرلىك مەھسۇلاتى يەنىلا 10 كىلوگرام ئەتراپىدا ئاپلاندى. 1983 - يىلى سىناق تەرىقىسىدە سۇلياۋ يوپۇق يېيىپ كېۋەز تېرىش باشلاندى. 1986 - يىلى كېۋەز تېرىش تېخنىكىسى قېلىپلاشتۇرۇلدى، بىرلىك مەھسۇلاتى زور دەرىجىدە ئۆستى، كېيىنكى يىلى ئاشلىق بىلەن ئۆزىنى تەمىنلەش ئالدىنقى شەرتى ئاستىدا، كېۋەز تېرىلغۇ كۆلىمى 6175 موغا كېڭەيتىلىپ، سۇلياۋ يوپۇق يېيىپ تېرىلىدىغان بولدى، بالدۇر، قويۇق تېرىش، پاكىز ئۆستۈرۈشتەك مول ھوسۇللۇق تېرىش ۋە خىمىيىلىك ئۇسۇلدا ئوتاش، خىمىيىلىك ئۇسۇلدا كونترول قىلىش قاتارلىق ئىلغار تېخنىكىلار قوللىنىلدى. 1989 - يىلى كېۋەزدىكى كېسەللىك، ھاساراتلارنىڭ ئۈنۈمىنى ئالدىنى ئېلىش ۋە يوقىتىشتا يېڭى ئۇسۇل قوللىنىلدى. شۇنىڭ بىلەن بىر ۋاقىتتا باشقۇرۇش ئۇسۇلىمۇ ئۆزگەردى، 1985 - يىلدىن باشلاپ، ئىشچى - خىزمەتچىلەر ئىشلەپچىقىرىشنى ھۆددىگە ئېلىش تۈزۈمى يولغا قويۇلدى. 1989 - يىلى ئەمگەك بىلەن ئۆزگەرتىش ئوتتۇرا ئەترەتلىرىدە ئىشلەپچىقىرىشنى قوش ھۆددىگە ئېلىش مەسئۇلىيەت تۈزۈمى يولغا قويۇلدى، مەھسۇلاتىنى ئاشۇرۇشتا ئۈنۈمى كۆرۈنەرلىك بولدى. 1992 - يىلىغىچە چوڭ ئېتىزلارنىڭ بىرلىك مەھسۇلاتى 56.5 كىلوگرامغا، ئىشچى - خىزمەتچىلەر ھۆددىگە ئالغان يەرلەرنىڭ بىرلىك مەھسۇلاتى 71.5 كىلوگرامغا يەتتى.



## تارىم دېھقانچىلىق مەيدانىنىڭ تارىختىكى ئەلا ياخشى يىللاردىكى تۈرلۈك كۆرسەتكۈچلىرى

جەدۋەل: 14 — 9

| تۈرلەر                             | يىللار | كۆرسەتكۈچلەر     |
|------------------------------------|--------|------------------|
| ئاچقان بوز يەر كۆلىمى              | 1966   | 25800 مو         |
| تېرىلغۇ يەر كۆلىمى                 | 1969   | 81200 مو         |
| تېرىلغان يەر كۆلىمى                | 1973   | 60900 مو         |
| ئاشلىق زىرەتلىرىنىڭ تېرىلغۇ كۆلىمى | 1968   | 50700 مو         |
| ئاشلىق مەھسۇلات مىقدارى            | 1974   | 2756000 كىلوگرام |
| ئاشلىق بىرلىك مەھسۇلاتى            | 1988   | 125.8 كىلوگرام   |
| بۇغداي ئومۇمىي مەھسۇلاتى           | 1967   | 1608000 كىلوگرام |
| بۇغداي بىرلىك مەھسۇلاتى            | 1990   | 120.4 كىلوگرام   |
| شال ئومۇمىي مەھسۇلاتى              | 1978   | 700000 كىلوگرام  |
| شالنىڭ بىرلىك مەھسۇلاتى            | 1988   | 218.9 كىلوگرام   |
| كۆممىقوناقنىڭ ئومۇمىي مەھسۇلاتى    | 1966   | 1289000 كىلوگرام |
| كۆممىقوناقنىڭ بىرلىك مەھسۇلاتى     | 1987   | 145.4 كىلوگرام   |
| پاختىنىڭ ئومۇمىي مەھسۇلاتى         | 1992   | 715300 كىلوگرام  |
| ساپ پاختىنىڭ بىرلىك مەھسۇلاتى      | 1991   | 65.4 كىلوگرام    |
| مېۋە - چېۋە                        | 1990   | 110000 كىلوگرام  |
| سۇ مەھسۇلاتلىرى                    | 1974   | 66 توننا         |
| قوتاندىكى چارۋا سانى               | 1972   | 20800 تۇياق      |

## 6. نوپۇس، مىللەت

تارىم ئەمگەك بىلەن ئۆزگەرتىش دېھقانچىلىق مەيدانىدا 1966 - يىلى 1609 نوپۇس بولۇپ، بۇنىڭ ئىچىدە كادىر - ساقچى 332، ئىشچى 475، ئائىلە تاۋابىئاتلار ۋە پەرزەنتلەر 802 ئىدى. 1971 - يىلى نوپۇسى 2857 گە يەتتى، بۇنىڭ ئىچىدە كادىر 479، ئىشچى 1035، ئائىلە تاۋابىئات ۋە پەرزەنت 1343. 1992 - يىلى نوپۇسى 2167 گە يەتتى، بۇنىڭ ئىچىدە كادىر - ساقچى 236، ئىشچى 556، ئائىلە تاۋابىئات ۋە پەرزەنت 1375. مەيداندا 4 مىللەت بار، بۇنىڭ ئىچىدە خەنزۇ 1370، ئۇيغۇر 777، خۇيزۇ 11، قازاق 9.

## 7. مەدەنىيەت، مائارىپ، سەھىيە ئىشلىرى

دېھقانچىلىق مەيدانىدا 9 يىللىق تۈزۈمدىكى خەنزۇچە مەكتەپتىن بىرى، 6 يىللىق تۈزۈمدىكى ئۇيغۇرچە باشلانغۇچ مەكتەپتىن بىرى تەسىس قىلىنغان. 1992 - يىلى خەنزۇچە ئوتتۇرا مەكتەپ سىنىپى 3، ئوقۇغۇچىسى

118؛ خەنزۇچە باشلانغۇچ سىنىپى 7، ئوقۇغۇچى 178، ئوقۇتقۇچى ۋە ئىشچى - خىزمەتچىسى 31. ئۇيغۇرچە باشلانغۇچ سىنىپى 6، ئوقۇغۇچى 54، ئوقۇتقۇچى ۋە ئىشچى - خىزمەتچى 8. شاپار ناھىيىلىك 2 - ئوتتۇرا مەكتەپنىڭ تولۇق سىنىپىغا 15 بالا ئۆتتى، تۈرلۈك ئوتتۇرا كەسپىي تېخنىكوم مەكتەپلىرىگە 6 ئوقۇغۇچى ئۆتتى. 1992 - يىلى ناھىيە بويىچە باشلانغۇچ مەكتەپ تىل - ئەدەبىيات، ماتېماتىكىدىن ئېلىنغان بىر تۇتاش ئىمتىھانغا قاتنىشىپ، 1 - يىللىقلار بويىچە تىل - ئەدەبىياتتا 1 - لىككە ئېرىشتى.

دېھقانچىلىق مەيدانىدا سەھىيە ئەترىتىدىن بىرى بار، 1992 - يىلى 8 دوختۇر بار ئىدى، بۇنىڭ ئىچىدە ئالىي ئۇنۋانى بارى بىر، ئوتتۇرا دەرىجىلىك ئۇنۋانى بارلار 5، باشلانغۇچ دەرىجىلىك ئۇنۋانى بارلار 2. سېسترا 2، ياردەمچى سېسترا 3، دورىگەر بىر، لابورانت بىر. ئامبولاتورىيە بۆلۈمىدە ئامبولاتورىيە، دورىخانا، لابوراتورىيە، داۋالاش ئۆيى، ئوپېراتسىيىخانا، رېنتگېن بۆلۈمى تەسىس قىلىندى؛ بالنىتسا بۆلۈمىدە ئىچكى كېسەللەكلەر بۆلۈمى، تاشقى كېسەللەكلەر بۆلۈمى، بەش ئەزا بۆلۈمى، ئېلېكترون كاردىئوگرامما، B تىپلىق ئولترا ئاۋاز بىلەن دىئاگنوز قويۇش ئۆيى، تۇغۇت بۆلۈمى تەسىس قىلىندى. ئاساسلىق داۋالاش ماشىنا - ئەسۋابلىرىدىن رېنتگېن، ئېلېكترون كاردىئوگرامما، A تىپلىق ئولترا ئاۋاز دولقۇنى ئاپپاراتى، B تىپلىق ئولترا ئاۋاز بىلەن دىئاگنوز قويۇش ئاپپاراتى، ئۇنىۋېرسال ئوپېراتسىيە ئۈستىلى، باش - مېڭە ئوپېراتسىيە ئەسۋابلىرى، 12 تۈشۈكلۈك مايسىز ئوپېراتسىيە چىرىغى، ئۇنىۋېرسال تۇغۇت كارىۋىتى، ئولترا ئاۋازلىق دولقۇن بىلەن داۋالاش ماشىنىسى ۋە لابوراتورىيە ئۆيى، 5 ئەزا بۆلۈمىنىڭ يۈرۈشلەشكەن ماشىنا - ئەسۋابلىرى قاتارلىقلار بار. بالنىتسا بۆلۈمىدە 32 كادىرلار كارىۋىتى، 8 جىنايەتچىلەر كارىۋىتى بار، ئەمگەك بىلەن ئۆزگەرتىش ئوتتۇرا ئەترەتلىرى ۋە ئىشچى - خىزمەتچىلەر ئوتتۇرا ئەترىتىدە شىپاخانا تەسىس قىلىنىپ بىردىن 2 گىچە كادىر، دوختۇر، سېسترا سەپلەندى.



ئون بەشلىق قىسىم

# ئەمگەك، كادىرلار ئىشلىرى





## ئون بەشىنچى قىسىم

## ئەمگەك، كادىرلار ئىشلىرى

مىنگو دەۋرىدىن ئىلگىرى، قول سانائەت كارخانىلىرىدىكى پالاننا شاگىرتلار، ھۈنەرۋەنلەرنىڭ تولىسى توختامىنى ئاساس قىلاتتى، ئادەتتە شاگىرتلارنىڭ مائاشى بولمايتتى، ھۈنەرۋەنلەرنىڭ كىرىمىمۇ ناھايىتى ئاز ئىدى. جۇڭخۇا خەلق جۇمھۇرىيىتى قۇرۇلغاندىن كېيىن ئەمگەك ۋە مائاش ئىشلىرىنى ناھىيىلىك ھۆكۈمەتنىڭ خەلق ئىشلىرى بۆلۈمى باشقۇرىدىغان بولدى. 1964 - يىلى ئەتىيازدا ئەمگەك - كادىرلار ئىشلىرى بۆلۈمى قۇرۇلدى، نەتىجىدە كادىرلار بىلەن ئىشچىلارنى باشقۇرىدىغان مەخسۇس ئاپپارات بارلىققا كەلدى. «مەدەنىيەت زور ئىنقىلابى» مەزگىلىدە ناھىيىلىك ئىنقىلابىي كومىتېت سىياسىي خىزمەت گۇرۇپپىسىنىڭ باشقۇرۇشىغا ئۆتكۈزۈپ بېرىلدى؛ 1979 - يىلى 4 - ئايدا نامى ئەمگەك - مائاش بۆلۈمى قىلىپ ئۆزگەرتىلىپ، ناھىيە بويىچە ئەمگەك، ئىش ھەققى، ئىشچىلارنىڭ يۆتكىلىشى ۋە تەقسىم قىلىنىشى قاتارلىق خىزمەتلەرنى بىر تۇتاش باشقۇرىدىغان قىلىندى؛ 1984 - يىلى 9 - ئايدا ئەمگەك - مائاش بۆلۈمى ئەمگەك ئىدارىسى قىلىپ ئۆزگەرتىلدى.

ناھىيە قۇرۇلغان ۋاقىتلاردا ئامبالنى ئۆلكىلىك ھۆكۈمەت تەيىنلەپ ئەۋەتتى، ئۇنىڭ قارىمىقىدىكى ئەمەلدارلارنى ئامبال تەيىنلەيتتى، تاكى 1949 - يىلىغىچە شۇنداق داۋاملاشتى. شېڭ شىسەي دەۋرىدە چوڭ ھوقۇق مەركەزلەشتۈرۈلۈپ، ج خ ئىدارىسى، باج ئىدارىسى، ئەدلىيە بۆلۈملىرىنىڭ ئاساسلىق باشقۇرغۇچىلىرىنى ئۆلكىلىك ھۆكۈمەت تەيىنلەپ ئەۋەتكەن. جۇڭخۇا خەلق جۇمھۇرىيىتى قۇرۇلغاندىن كېيىن ھەر دەرىجىلىك كادىرلار دەرىجىگە بۆلۈپ باشقۇردى، بۇنىڭ ئىچىدە ئادەتتىكى كادىرلارنى كادىرلار بۆلۈمى (1964 - يىلىدىن كېيىن) باشقۇردى. «مەدەنىيەت زور ئىنقىلابى» مەزگىلىدە كادىرلار بۆلۈمى ناھىيىلىك ئىنقىلابىي كومىتېت سىياسىي گۇرۇپپىسىغا قارىدى؛ 1979 - يىلى كادىرلار بۆلۈمى ئەسلىگە كەلتۈرۈلدى، 1981 - يىلى 12 - ئايدا كادىرلار ئىدارىسى قۇرۇلدى.

## I باب

## كادىرلار

## § 1 . كادىرلار ئەھۋالى

50 - يىللارنىڭ باشلىرىدا كادىرلار قوشۇنى ئاساسەن، بىرىنچى، ھەربىي سەپتىن كەسىپ ئالماشتۇرغان كادىرلار؛ ئىككىنچى، دۆلەت تەرىپىدىن تەقسىم قىلىنغان كادىرلار؛ ئۈچىنچى، شۇ يەردە ئىجارە ھەققىنى

كېمەيتىش - زومىگەرلەرگە قارشى تۇرۇش، يەر ئىسلاھاتى داۋامىدا بارلىققا كەلگەن دېھقان ئاكتىپلار؛ تۆتىنچى، كونا ھاكىمىيەتتىكىلەردىن داۋاملىق ئىشلىتىلگەنلەردىن تەركىب تاپقاندى. 1954 - يىلى ناھىيە بويىچە 92 كادىر بار ئىدى. 1977 - يىلغا كەلگەندە 1681 گە يەتتى. بولۇپمۇ 11 - نۆۋەتلىك مەركىزىي كومىتېتى 3 - ئومۇمىي يىغىنىدىن كېيىن تېز كۆپەيدى. 1993 - يىلنىڭ باشلىرىدا شايار ناھىيىسىدىكى كادىرلار ئومۇمىي سانى 1954 - يىلىدىكىدىن 37.25 ھەسسە ئاشتى، كادىرلار قوشۇنىنىڭ ئىنقىلابلىشىش، ياشلىشىش، بىلىم ئەھلىدىن بولۇش، كەسپلىشىش دەرىجىسى زور دەرىجىدە ياخشىلاندى، مەدەنىيەت ساپاسى ئۈزلۈكسىز ئۆستى، ياش قورامى مۇۋاپىقلىشىشقا قاراپ ماڭدى.

## 2 § . كادىرلارنى باشقۇرۇش

### 1. كادىرلار مەنبەسى

#### (1) تاللاپ ئۆستۈرۈپ ئىشلىتىش

1952 - يىلىدىن باشلاپ ئىجارە ھەققىنى كېمەيتىش - زومىگەرلەرگە قارشى تۇرۇش ۋە يەر ئىسلاھاتىدا يېتىشىپ چىققان بىر تۈركۈم يېزا ئاكتىپلىرى كادىر قىلىپ ئىشلىتىلدى. 1957 — 1960 - يىلغىچە ئىقتىسادىي تەرەققىياتنىڭ ئېھتىياجىغا مۇۋاپىقلىشىش ئۈچۈن جەمئىيەتتىن 56 كىشى كادىرلىققا قوبۇل قىلىندى. 1964 - يىلى سوتسىيالىستىك تەربىيە ھەرىكىتى داۋامىدا بىر قىسىم يېزا ئاكتىپلىرى قوبۇل قىلىندى، ھەرىكەتنىڭ ئاخىرقى مەزگىلىدە 14 كىشى كادىرلىققا قوبۇل قىلىندى. 1979 - يىلى 133 كىشى كادىرلىققا قوبۇل قىلىندى، بۇلار ئاساسەن يېزىلاردىن ۋە ئىش كۈتۈپ تۇرغان ياشلاردىن قوبۇل قىلىندى. 1980 - يىلى جەمئىيەتتە بىكار يۈرگەن 24 نەپەر پەن - تېخنىكا خادىمى قوبۇل قىلىندى. شۇ يىلى «ئورنىغا دەسسەش» تۈزۈمى ئەمەلدىن قالدۇرۇلۇپ، ئىختىيارىي ھالدا ئۆزىنى مەلۇم قىلىش، بىر تۇتاش ئىستىھان ئېلىش، ئىستىھان قەغىزىنى بىر تۇتاش باھالاپ چىقىش، ئەللىرىنى تاللاپ قوبۇل قىلىش ئۇسۇلى قوللىنىلىپ، 33 كىشى كادىرلىققا قوبۇل قىلىندى، بۇنىڭ 28 ى ئاز سانلىق مىللەت. قىسقارتىلىپ كەتكەنلەرنىڭ ئورنىغا 41 كادىر تولۇقلاندى، بۇنىڭ 30 ى ئاز سانلىق مىللەت. 1981 - يىلى 206 كىشى كادىرلىققا قوبۇل قىلىندى. 1982 - يىلى «كادىر ئورنىدا ئىشلىتىلىۋاتقان ئىشچى» دىن 51 كىشى كادىر بولدى. ئىشچىلاردىن 128 ى كادىرلىققا ئۆستۈرۈلدى. 1983 - يىلى 151 كىشى كادىرلىققا قوبۇل قىلىندى، بۇنىڭ ئىچىدە شەھەر - بازارلاردىكى ئىجتىمائىي ياشلاردىن قوبۇل قىلىنغانى 34، ئىشچىلاردىن كادىرلىققا ئۆزگەرتىلگىنى 86، تەبىئىي ئازىيىپ كەتكەنلەرنىڭ ئورنىغا تولۇقلاپ قوبۇل قىلىنغانى 17، سىياسىتى ئەمەلىيلەشتۈرۈلگىنى 14. 1986 — 1988 - يىلغىچە جەمئىيەتتىن 85 كىشى كادىرلىققا قوبۇل قىلىندى، بۇنىڭ ئىچىدە بىكار يۈرگەن پەن - تېخنىكا خادىمى 2، جەمئىيەتتە ئىش كۈتۈپ تۇرغان ياش 77. «بەش خىل ئالىي مەكتەپ» نى پۈتتۈرگەنلەر 4، ئىشچىلاردىن تەكلىپ قىلىپ ئىشلىتىلگىنى 2. 1989 — 1990 - يىللىرى جەمئىيەتتىن 103 كىشى كادىرلىققا قوبۇل قىلىندى، بۇنىڭ ئىچىدە بىكار يۈرگەن پەن - تېخنىكا خادىمى 21، سىياسىتى ئەمەلىيلەشتۈرۈلگىنى 5، ئىشچىلاردىن تەكلىپ قىلىپ ئىشلىتىلگىنى 12، ئىش كۈتۈپ تۇرغان ياشلاردىن قوبۇل قىلىنغانى 65.

#### (2) ئالىي، ئوتتۇرا تېخنىكوملارنى پۈتتۈرگەن ئوقۇغۇچىلارنى تەقسىم

قىلىش ئەھۋالى 1961 — 1962 - يىللىرى شايارغا تەقسىم قىلىنغان ئالىي، ئوتتۇرا تېخنىكومنى پۈتتۈرگەن ئوقۇغۇچى

45 بولۇپ، 43 ئوتتۇرا تېخنىكومنى، 2 سى ئالىي تېخنىكومنى پۈتتۈرگەنلەر ئىدى. 1993 - يىلى ناھىيە بويىچە ئالىي، ئوتتۇرا تېخنىكومنى پۈتتۈرگەن ئوقۇغۇچىلارنىڭ ئومۇمىي سانى 1981 - يىلدىكىدىن 3.5 ھەسسە ئاشتى، سانى ئۈزلۈكسىز كۆپىيىپلا قالماي، كەسىپ تۈرلىرىمۇ كۆپەيدى.

شايار ناھىيىسىدە 1981 — 1993 - يىلغىچە ئالىي، ئوتتۇرا تېخنىكومنى پۈتتۈرگەن ئوقۇغۇچىلارنىڭ نەقىسىم قىلىنىش ئەھۋالى

جەدۋەل: 15 — 1

| يىللار | ئومۇمىي سانى | مىللىتى           |       | ئالىي، ئوتتۇرا تېخنىكوم ئوقۇغۇچىلىرىنىڭ نەقىسىمى |              |               | كەسىپلەرگە نەقىسىم قىلىنىش ئەھۋالى |                  |         |          |          |
|--------|--------------|-------------------|-------|--|--------------|---------------|------------------------------------|------------------|---------|----------|----------|
|        |              | ئاز سانلىق مىللەت | خەنزۇ | مەمۇرىي ئورۇن                                    | كەسىپى ئورۇن | كارخانا ئورنى | پايدى قىلىش                        | تەبىئىي بۇيۇملار | ئىگىلىك | ئىقتىساد | باشقىلار |
| 1981   | 28           | 10                | 18    | 20   | 5            | 3             |                                    |                  |         |          |          |
| 1982   | 93           | 71                | 22    | 6  | 74           | 13            |                                    |                  |         |          |          |
| 1983   | 31           | 19                | 12    | 4  | 19           | 8             |                                    |                  |         |          |          |
| 1984   | 20           | 15                | 5     | 6  | 9            | 5             |                                    |                  |         |          |          |
| 1985   | 50           | 38                | 12    | 3  | 42           | 5             |                                    |                  |         |          |          |
| 1986   | 51           | 42                | 9     | 14   | 29           | 8             |                                    |                  |         |          |          |
| 1987   | 92           | 78                | 14    | 8  | 73           | 11            |                                    |                  |         |          |          |
| 1988   | 99           | 32                | 67    | 21   | 69           | 9             |                                    |                  |         |          |          |
| 1989   | 67           | 41                | 26    | 31   | 32           | 4             |                                    |                  |         |          |          |
| 1990   | 129          | 103               | 26    | 23   | 98           | 8             | 71                                 | 8                | 8       | 30       | 5        |
| 1991   | 128          | 100               | 28    | 15   | 106          | 7             | 67                                 | 2                | 14      | 17       | 15       |
| 1992   | 115          | 91                | 24    | 8  | 93           | 14            | 57                                 | 15               | 5       | 7        | 20       |
| 1993   | 99           | 68                | 31    | 3  | 87           | 9             | 46                                 | 17               | 4       | 16       | 10       |

### (3) ئىختىساسلىق خادىملارنى ئالماشتۇرۇش ئەھۋالى

ئاپتونوم رايونلۇق خەلق ھۆكۈمىتىنىڭ «ناھىيە دەرىجىلىك سانائەتنى راۋاجلاندۇرۇشنى تېزلىتىپ، ناھىيە دەرىجىلىك ئىقتىسادنى گۈللەندۈرۈشكە دائىر بىر قانچە سىياسەت مەسىلىسى توغرىسىدا قارار» نى ئىزچىل ئىجرا قىلىپ، كەسىپى تېخنىكا خادىملىرى ۋە باشقۇرۇش خادىملىرىنىڭ ناھىيە، يېزا سانائەت كارخانىلىرىغا بېرىپ خىزمەت قىلىشىغا ئىلھام بېرىش ئۈچۈن، 1991 — 1993 - يىلغىچە ئالماشتۇرۇش ئارقىلىق شايار ناھىيىسىگە كېلىپ كادىر بولۇشقا قوبۇل قىلىنغان ئىختىساسلىق خادىم 205 بولدى.

### (4) ھەربىي سەپتىن كەسىپ ئالماشتۇرغان كادىرلار

1950 — 1958 - يىلغىچە ھەربىي سەپتىن كەسىپ ئالماشتۇرۇپ يەرلىككە كەلگەن كادىر 238، 1960 —

1964 - يىلىغىچە ھەربىي سەپتىن كەسىپ ئالماشتۇرۇپ كەلگەن كادىر 278، 1981 — 1988 - يىلىغىچە ھەربىي سەپتىن كەسىپ ئالماشتۇرۇپ كەلگەن كادىر 2، 50 - يىللارنىڭ باشلىرىدا ھۆكۈمەت كونا ھاكىمىيەت ئورۇنلىرىدا ئىشلىگەن خادىملارنى ئىتتىپاقلاشتۇرۇپ، تەربىيەلەش ۋە ئۆزگەرتىش فاڭجېنىنى قوللىنىپ، ئۇلارنى پارتىيىنىڭ رەھبەرلىكىگە بويىۋىتىدىغان، ھۆكۈمەتنىڭ ئەمىر - پەرمانلىرىغا رىئايە قىلىدىغان، سوتسىيالىزم يولىدا مېڭىپ، ھەر مىللەت خەلقى ئۈچۈن خىزمەت قىلىدىغان ھالەتكە كەلتۈردى، 292 كىشىنى ئورۇنلاشتۇردى.

## 2. يۆتكەش، تەيىنلەش ۋە سەپلەشنى باشقۇرۇش

يۆتكەش، تەيىنلەش ۋە سەپلەشنى باشقۇرۇشتا، باشتىن - ئاخىر شەخسىي سۈپىتىگە قاراپ ئىشقا قويۇش ئۆلچىمى ئىزچىل ئىجرا قىلىنىپ، دەرىجىگە بۆلۈپ باشقۇرۇلدى. 1981 - يىلىدىن ئاۋۋال ھاكىم، مۇئاۋىن ھاكىم دەرىجىلىك كادىرلارنى يۆتكەش، تەيىنلەش ۋە سەپلەشنى ئاپتونوم رايونلۇق پارتكوم باشقۇرغانىدى. 1982 - يىلىدىن كېيىن ھاكىم دەرىجىلىكلەرنى يۆتكەش، تەيىنلەش ۋە سەپلەشنى ئاپتونوم رايونلۇق پارتكوم، مۇئاۋىن ھاكىم دەرىجىلىكلەرنى يۆتكەش، تەيىنلەش ۋە سەپلەشنى ۋىلايەتلىك پارتكوم باشقۇردى. 1981 - يىلىدىن ئىلگىرى بۆلۈم (ئىدارە) باشلىقى، مۇئاۋىن بۆلۈم (ئىدارە) باشلىقى دەرىجىلىكلەرنى يۆتكەش، تەيىنلەش ۋە سەپلەشنى ۋىلايەتلىك پارتكوم تەشكىلات بۆلۈمى باشقۇرغانىدى. 1982 - يىلىدىن كېيىن بۆلۈم (ئىدارە) باشلىقى، مۇئاۋىن بۆلۈم (ئىدارە) باشلىقى، بۆلۈمچە باشلىقى دەرىجىلىكلەرنى يۆتكەش، تەيىنلەش ۋە سەپلەشنى ناھىيىلىك پارتكوم باشقۇرىدىغان بولدى. پارتكوم قارمىقىدىكى بۆلۈم، كومىتېت، ئىشخانا رەھبەرلىرىنى ناھىيىلىك پارتكوم تەيىنلىدى، ھۆكۈمەت تارماقلىرىنىڭ بىرىنچى قول رەھبەرلىرىنى ناھىيىلىك خەلق قۇرۇلتىيى دائىمىي كومىتېتى، مۇئاۋىنلىرىنى ھۆكۈمەت تەيىنلەيدىغان بولدى. 1990 - يىلى ناھىيىلىك پارتكوم تەشكىلات بۆلۈمىنىڭ باشلىقى ۋە مۇئاۋىن باشلىقلىرىنى يېزىلىق پارتكومنىڭ شۇجىسى ۋە يېزا باشلىقىنى يۆتكەش، تەيىنلەش ۋە سەپلەشنى ۋىلايەتلىك پارتكوم تەشكىلات بۆلۈمى باشقۇرغانىنىڭ سىرتىدا، قالغانلىرىنىڭ ھەممىسىنى يۆتكەش، تەيىنلەش ۋە سەپلەشنى ناھىيىلىك پارتكوم باشقۇرىدىغان بولدى. پارتىيە، ھۆكۈمەت، كارخانا ۋە كەسپىي ئورۇنلارنىڭ ئادەتتىكى كادىرلىرىنى يۆتكەش، تەيىنلەش ۋە سەپلەشنى كادىرلار ئىدارىسى باشقۇردى. 1984 - يىلىدىن كېيىن ئوتتۇرا مەكتەپ، باشلانغۇچ مەكتەپلەرنىڭ ئوقۇتقۇچى ۋە خىزمەتچىلىرىنى، بالىلار باغچىسىنىڭ ئوقۇتقۇچىلىرىنى يۆتكەش، تەيىنلەش ۋە سەپلەشنى مائارىپ ئىدارىسى باشقۇرىدىغان بولدى. كەسپىي تېخنىكا كادىرلىرىنىڭ ئۇنۋانىنى باھالاش خىزمىتى: 1981 - يىلى شايار ناھىيىلىك كەسپىي تېخنىكا كادىرلىرىنىڭ ئۇنۋانىنى باھالاش رەھبەرلىك گۇرۇپپىسى قۇرۇلۇپ، كەسپىي تېخنىكا خادىملىرىنىڭ ئۇنۋانىنى باھالاپ چىقتى ۋە گۇۋاھنامە بەردى، شۇ قېتىم 159 كىشىنىڭ ھەر خىل كەسپىي ئۇنۋانى باھالاپ چىقىلدى، بۇنىڭ ئىچىدە تەبىئىي پەن سىستېمىسىدىكىلەر 94 (ئىنتېرنېر دەرىجىسىگە تەڭ كىشى 6، ياردەمچى ئىنتېرنېر 43، تېخنىك دەرىجىلىكى 45)؛ بوغالتىرلىق سىستېمىسىدىكىلەر 65 (مەسئۇل بوغالتىر بىر، ياردەمچى مەسئۇل بوغالتىر 21، بوغالتىر 43) بار.

1987 - يىلى شايار ناھىيىلىك ئۇنۋان ئىسلاھاتى رەھبەرلىك گۇرۇپپىسى قۇرۇلدى، ئۇنىڭ قارمىقىدا مائارىپ، سەھىيە، مەدەنىيەت، دېھقانچىلىق - چارۋىچىلىق، مالىيە - بوغالتىرلىق، ستاتىستىكا، ئىقتىساد، قۇرۇلۇشتىن ئىبارەت 8 كەسىپ - تېخنىكا بويىچە تۆۋەن دەرىجىلىك ئۇنۋاننى باھالاش ھەيئىتى تەسىس قىلىنىپ، ئۇنۋان باھالاش خىزمىتى تەشكىللىك، رەھبەرلىكى بولغان ھالدا قانات يايدۇرۇلدى. ئۇنۋان باھالاش خىزمىتىدە دەرىجىگە ئايرىپ باشقۇرۇش چارىسى قوللىنىلدى، ئالىي ئۇنۋاننى ئاپتونوم رايونلۇق ئۇنۋان ئىسلاھاتى رەھبەرلىك گۇرۇپپىسى تەكشۈرۈپ تەستىقلىدى، ۋالىي مەھكىمە ئۇنۋان بەردى؛ ئوتتۇرا ئۇنۋاننى ۋىلايەتلىك ئۇنۋان ئىسلاھاتى رەھبەرلىك گۇرۇپپىسى تەكشۈرۈپ تەستىقلىدى، ناھىيىلىك خەلق ھۆكۈمىتى

ئۇنۋان بەردى؛ تۆۋەن دەرىجىلىك ئۇنۋاننى ناھىيىلىك ئۇنۋان ئىسلاھاتى رەھبەرلىك گۇرۇپپىسى تەكشۈرۈپ تەستىقلىدى ۋە بەردى. 1988 — 1990 - يىلغىچە ھەر خىل كەسپىي تېخنىكا خادىمىدىن 1768 ى باھالاپ چىقىلدى، بۇنىڭ ئىچىدە ئالىي ئۇنۋان ئالغانلار 11 (مائارىپ سىستېمىسىدىن 7، سەھىيە سىستېمىسىدىن 2، يېزا ئىگىلىك سىستېمىسىدىن بىر، سۇ - ئېلېكتر سىستېمىسىدىن بىر)؛ ئوتتۇرا ئۇنۋان ئالغانلار 237 (مائارىپ سىستېمىسىدىن 167، سەھىيە سىستېمىسىدىن 28، قۇرۇلۇش سىستېمىسىدىن 4، چارۋىچىلىق سىستېمىسىدىن 7، مەدەنىيەت سىستېمىسىدىن 3، مالىيە - بوغالتىرلىق سىستېمىسىدىن 5، يېزا ئىگىلىك سىستېمىسىدىن 7، ئىقتىساد سىستېمىسىدىن 2، مائارىپ سىستېمىسىدىن بىر، تەرجىماندىن بىر، قۇرۇلۇش سىستېمىسىدىن بىر، كارخانا باشقۇرۇش، مالىيە بوغالتىرلىق سىستېمىسىدىن 11)؛ تۆۋەن دەرىجىلىك ئۇنۋان ئالغانلار 1520 (ياردەمچى دەرىجىلىكلەر 636، تېخنىكا دەرىجىلىكلەر 884). 1992 - يىلى ئاشۇرۇپ باھالاپ چىقىلغان كەسپىي تېخنىكا خادىمى 479، بۇنىڭ ئىچىدە ئالىي ئۇنۋان ئالغىنى بىر، ئوتتۇرا ئۇنۋان ئالغىنى 80، باشلانغۇچ ئۇنۋان ئالغىنى 398.

1981 — 1993 - يىلغىچە شايار ناھىيىسىدىكى كادىرلارنىڭ ئاساسىي ئەھۋالى

جەدۋەل: 15 — 2

| يىللار             | 1981 | 1982 | 1983 | 1984 | 1985 | 1986 | 1987 | 1988 | 1989 | 1990 | 1991 | 1992 | 1993 |
|--------------------|------|------|------|------|------|------|------|------|------|------|------|------|------|
| ئومۇمىي كادىر سانى | 2294 | 2552 | 2659 | 2724 | 2790 | 2832 | 3051 | 3157 | 3161 | 3187 | 3288 | 3380 | 3427 |
| كادىرلىق تۈزۈلمىسى | 561  | 782  | 808  | 779  | 782  | 698  | 781  | 780  | 894  | 937  | 1085 | 1094 | 1033 |
|                    | 1323 | 1280 | 1851 | 1945 | 1562 | 1689 | 1845 | 1978 | 1874 | 1851 | 1869 | 1940 | 2046 |
|                    | 410  | 490  |      |      | 446  | 445  | 425  | 399  | 393  | 399  | 334  | 346  | 348  |
| جىنسى              | 1592 | 1899 | 1949 | 2009 | 2090 | 2143 | 2161 | 2189 | 2211 | 2102 | 2184 | 2261 | 2263 |
|                    | 702  | 653  | 710  | 715  | 700  | 689  | 890  | 968  | 950  | 1085 | 1104 | 1119 | 1164 |
| مىللىتى            | 864  | 622  | 680  | 712  | 676  | 961  | 932  | 925  | 819  | 754  | 765  | 784  | 812  |
|                    | 1430 | 1930 | 1979 | 2012 | 2114 | 1871 | 2119 | 2232 | 2342 | 2433 | 2523 | 2596 | 2615 |
| پىلىم قۇرۇلمىسى    | 133  | 133  | 123  | 123  | 143  | 165  | 240  | 273  | 282  | 3993 | 463  | 495  | 549  |
|                    | 620  | 802  | 763  | 794  | 910  | 972  | 1133 | 1166 | 1146 | 1278 | 1399 | 1509 | 1491 |
|                    | 336  | 443  | 531  | 554  | 572  | 556  | 651  | 712  | 771  | 647  | 612  | 621  | 659  |
|                    | 1205 | 1174 | 1242 | 1253 | 1165 | 1139 | 1027 | 1006 | 962  | 863  | 814  | 755  | 728  |



|      |      |      |      |      |      |      |      |      |      |      |      |      |                     |                   |
|------|------|------|------|------|------|------|------|------|------|------|------|------|---------------------|-------------------|
| 794  | 655  | 624  | 606  | 509  | 494  | 551  | 450  | 552  | 491  | 503  | 519  | 312  | 25 ياشتىن<br>تۆۋەن  | ياش قۇرۇلمىسى     |
| 597  | 565  | 606  | 492  | 496  | 485  | 483  | 500  | 494  | 439  | 406  | 375  | 491  | 30 — 26<br>ياش      |                   |
| 482  | 523  | 538  | 559  | 560  | 553  | 495  | 443  | 422  | 427  | 435  | 426  | 523  | 35 — 31<br>ياش      |                   |
| 438  | 545  | 517  | 488  | 541  | 602  | 538  | 460  | 456  | 462  | 430  | 433  | 517  | 40 — 36<br>ياش      |                   |
| 430  | 463  | 445  | 431  | 495  | 483  | 500  | 521  | 404  | 409  | 380  | 345  | 237  | 45 — 41<br>ياش      |                   |
| 399  | 299  | 298  | 334  | 333  | 322  | 277  | 272  | 265  | 281  | 254  | 226  | 128  | 50 — 46<br>ياش      |                   |
| 243  | 269  | 180  | 201  | 177  | 170  | 132  | 117  | 125  | 155  | 141  | 138  | 50   | 55 — 51<br>ياش      |                   |
| 44   | 61   | 80   | 76   | 50   | 48   | 75   | 69   | 72   | 60   | 110  | 90   | 36   | 60 — 56<br>ياش      |                   |
| 1027 | 970  | 938  | 980  | 970  | 951  | 705  | 578  | 732  | 723  | 668  | 696  | 665  | پارتىيە<br>ئەزاسى   | سىياسىي ئەھۋالى   |
| 668  | 478  | 456  | 472  | 491  | 479  | 525  | 495  | 489  | 496  | 481  | 486  | 447  | ئىتتىپاق<br>ئەزاسى  |                   |
| 1732 | 1932 | 1894 | 1735 | 1700 | 1727 | 1821 | 1759 | 1569 | 1505 | 1510 | 1370 | 1182 | پارتىيىسىز<br>كادىر |                   |
| 1431 | 1388 | 1220 |      | 1258 |      |      |      |      |      |      |      |      | باشلانغۇچ           | تېخنىكا<br>تۈزۈمى |
| 222  | 207  | 205  | 199  | 208  |      |      |      |      |      |      |      |      | ئوتتۇرا             |                   |
| 9    | 12   | 11   | 11   | 8    |      |      |      |      |      |      |      |      | ئالىي               |                   |

## II باب

### ئىشچىلار

#### § 1. ئىشچى ئىشلىتىش تۈزۈمى

##### 1. ئومۇمىي خەلق مۈلۈكچىلىكىدىكى ئىشچىلار

ئومۇمىي خەلق مۈلۈكچىلىكىدىكى ئىشچىلار 1954 - يىلدىن باشلاپ ئۈزلۈكسىز كۆپىيىپ، 1956 - يىلغا كەلگەندە، 513 كە يەتتى، 1958 - يىلى سانائەت بىلەن كەڭ شۇغۇللىنىش يولغا قويۇلۇپ (ئىلگىرى - ئاخىر بولۇپ پاختا پىششىقلاپ ئىشلەش، دېھقانچىلىق سايمانلىرىنى رېمونت قىلىش، پىلىچىلىك قاتارلىق زاۋۇتلار قۇرۇلدى)، دۆلەت ئىگىلىكىدىكى دېھقانچىلىق مەيدانلىرى قۇرۇلغاچقا، ئومۇمىي خەلق مۈلۈكچىلىكىدىكى ئىشچىلار كۆپلەپ قوبۇل قىلىندى، 1961 - يىلىنىڭ ئاخىرىغا بارغاندا، ناھىيە بويىچە ئىشچىلار 1224 كە يەتتى.

1962 - يىلى خەلق ئىگىلىكىنى تەرتىپكە سېلىشقا ئەگىشىپ بىر تۈركۈم زاۋۇت - كانلار توختىلغاچقا، 213 ئىشچى قىسقارتىلىپ، تۆۋەنگە چۈشۈرۈلدى. ئىشچى ئومۇمىي سانى 1011 گە چۈشۈپ قالدى. 1973 - يىلى ئومۇمىي خەلق مۈلۈكچىلىكىدىكى ئىشچى كۆپىيىپ، 1032 گە يەتتى (بۇ دەلەت ئىگىلىكىدىكى دېھقانچىلىق، ئورمانچىلىق، چارۋىچىلىق مەيدان - فېرمىلىرىدىكى ئىشچىلارنى ئۆز ئىچىگە ئالدى)، 1992 - يىلىنىڭ ئاخىرىغا كەلگەندە، ناھىيە بويىچە ئومۇمىي خەلق مۈلۈكچىلىكىدىكى ئىشچىلار كۆپىيىپ 2234 گە يەتتى.

## 2. كوللېكتىپ مۈلۈكچىلىكتىكى ئىشچىلار

50 - يىللارنىڭ باشلىرىدا ناھىيىلىك قول سانائەت كوئىتراتىپى (گۈرۈپپىسى) قۇرۇلدى، بۇنىڭ ئىچىدە ترانسپورت ئەترىتى، تىككۈچىلىك گۈرۈپپىسى، ئاساسىي قۇرۇلۇش ئەترىتى قاتارلىق كوللېكتىپ تەشكىلاتلار بار ئىدى. كوللېكتىپ مۈلۈكچىلىكتىكى ئىشچىلار پەيدىنپەي كۆپەيدى، 1992 - يىلىنىڭ ئاخىرىغا كەلگەندە، كوللېكتىپ مۈلۈكچىلىكتىكى ئىشچى 993 گە يەتتى، بۇنىڭ ئىچىدە ئايال ئىشچى 327.

## 3. ئەمگەك توختامى تۈزۈمىدىكى ئىشچىلار

1992 - يىلى ئىشچى ئىشلىتىش تۈزۈمى ئىسلاھ قىلىنىپ، مۇقىم ئىشچىلىق تۈزۈمى ئەمگەك توختامى تۈزۈمىگە ئۆزگەرتىلدى، يەنى، ئىشچى ئىشلىتىدىغان ئورۇن ئەمگەك تارماقلىرىغا ئىلتىماس قىلىدىغان، ئىشلەشنى خالايدىغانلار ئۆزىنى تىزىملىقتىن كېيىن خىللىرىنى تاللىۋالىدىغان بولدى. توختام مۇددىتى ئومۇمەن 3 يىل بولۇپ، مۇددەتتىن تولغاندىن كېيىن يا داۋاملىق ئىشلىتىدىغان، يا توختام بىكار قىلىنىدىغان بولدى. 1993 - يىلى ناھىيە بويىچە توختاملىق ئىشچى 434 گە يېتىپ، 1992 - يىلىدىكىدىن 2.31 ھەسسە ئاشتى.

## § 2. ئىشقا ئورۇنلاشتۇرۇش

50 - يىللارنىڭ باشلىرىدا ناھىيىلىك خەلق ھۆكۈمىتىنىڭ خەلق ئىشلىرى بۆلۈمى شەھەر - بازارلاردا ئىش كۈتۈپ تۇرغان ئەمگەكچىلەرنى ئىشقا ئورۇنلاشتۇرۇش ئىشلىرىنى باشقۇرۇشقا باشلاپ، بىر تۇتاش ئورۇنلاشتۇرغان ھەمدە ئىشچىلارنى يۆتكەش - سەپلەش، ۋاقىتلىق ئىشچى ئېلىش تۈزۈملىرىنى ئورناتقاندى. 1965 - يىلى ھەم سانائەت بىلەن شۇغۇللىنىدىغان، ھەم دېھقانچىلىق بىلەن شۇغۇللىنىدىغان ئەمگەك تۈزۈمى سىناق تەرىقىسىدە يولغا قويۇلدى. ناھىيىلىك پاختا زاۋۇتى قاتارلىق زاۋۇت، كان - كارخانىلار ئەمگەك كۈچىگە ئېھتىياجلىق بولغان ۋاقىتلىرىدا، ئەمگەك تارماقلىرىنىڭ تەستىقى ئارقىلىق، ئىشچى ئىشلىتىدىغان ئورۇن يېزىلاردىكى گۇڭشى، ئەترەتلەر بىلەن توختاملىشىپ، ئىش بېسىق ۋاقىتلاردا زاۋۇتقا كېلىپ ئىشلەش، بىكارچىلىق ۋاقىتلاردا گۇڭشى - ئەترەتلەرگە قايتىپ ئەمگەك قىلىشنى يولغا قويدى. 1976 - يىلىدىن باشلاپ ئورنىنى بېسىش تۈزۈمى يولغا قويۇلۇشقا باشلىدى، ئىشچىلىققا قويۇل قىلىش شەرتىگە توشىدىغان زىيالىي ياشلار ئاتا - ئانىسى پېنسىيىگە چىققاندىن كېيىن ئۇنىڭ ئورنىغا ئورۇنلىشىپ ئىشلەشكە بولىدىغان بولدى. 1979 - يىلىدىن كېيىن ئەمگەك تارماقلىرى تونۇشتۇرۇپ ئىشقا ئورۇنلاشتۇرۇش، ئۆز ئىختىيارلىقى بىلەن تەشكىللىنىپ ئىشقا ئورۇنلىشىش ۋە ئۆزلىرى ئىش تېپىشتىن ئىبارەت ئىشقا ئورۇنلاشتۇرۇش تۈزۈمى يولغا قويۇلۇپ، شەھەر - بازارلاردىكى زىيالىي ياشلارنىڭ ئىشقا ئورۇنلىشىش قىيىنچىلىقى پەسەيتىلدى. 1992 - يىلى ئىشچى ئىشلىتىش تۈزۈمى ئىسلاھ قىلىندى، مۇقىم ئىشچىلىق تۈزۈمى ئەمگەك توختامى تۈزۈمىگە

ئۆزگەرتىلدى، يەنى ئىشچى ئىشلىتىدىغان ئورۇن ئەمگەك تارماقلىرىغا مەلۇم قىلىدىغان، ئىشلەشنى خالىغانلار ئۆزلىرىنى تىزىملىتىدىغان، سەر خىللىرىنى تاللىۋالىدىغان بولدى.

### 1. ئەمگەك مۇلازىمەت شىركىتى

1981 - يىلى 7 - ئايدا شايار ناھىيىلىك ئەمگەك مۇلازىمەت شىركىتى قۇرۇلدى، شۇ يىلى 2 - ئايدا شايار ناھىيىلىك ئىجتىمائىي ئەمگەك، ئىشقا ئورۇنلاشتۇرۇش سۇغۇرتا شىركىتى قۇرۇلدى، 2 شىركەت بولغىنى بىلەن ئادەملىرى بىر بولۇپ، ناھىيىلىك ئەمگەك ئىدارىسىنىڭ باشقۇرۇشىدا بولدى. شىركەت قارىمىقىدا مەمۇرىي بۆلۈمچە، مالىيە - بوغالتىر بۆلۈمچىسى، ئىش كۈتۈش سۇغۇرتىسى بۆلۈمچىسى بولۇپ 3 بۆلۈمچە تەسىس قىلىندى. ئۇنىڭغا قارايدىغان ئاساسىي قۇرۇلۇش ئەترىتى، ياشلار كىنوخانىسى، تىككۈچىلىك كارخانىسى، زىيالىي ياشلار 1 - ماگىزىنى، زىيالىي ياشلار 2 - ماگىزىنى، زىيالىي ياشلار ۋېلىسپىت رېمونتخانىسى قاتارلىق كوللېكتىپ كارخانىلار بولۇپ، 82 كىشى ئىشلەيتتى، ئۇلارنىڭ 67 سى ئاز سانلىق مىللەت، 15ى خەنزۇ.

ئەمگەك مۇلازىمەت شىركىتى زىيالىي ياشلارنى ئاساس قىلغان كوللېكتىپ خاراكتېرىدىكى كارخانا بولۇپ، ئۇنىڭغا «ئۆز ئىختىيارىيلىقى بىلەن بىرلىشىش، ئۆز ئالدىغا ئوقت قىلىش، پايدا - زىيىنىغا ئۆزى مەسئۇل بولۇش، ئۈچ يىلغىچە باجنى كەچۈرۈم قىلىش» ئېتىبار بېرىش سىياسەتلىرى يولغا قويۇلدى.

### 2. چېگرا رايونىغا ياردەمگە كەلگەن ياشلار، تۆمۈريول تارماقلىرى

دىن تۆۋەنگە چۈشۈرۈلگەن ئىشچىلارنى ئورۇنلاشتۇرۇش ئەھۋالى

1966 - يىلى نەنجىڭدىن چېگرا رايونىغا ياردەم بېرىشكە كەلگەن 403 ياش يېڭى بوز يەر دېھقانچىلىق مەيدانىغا ئورۇنلاشتۇرۇلدى. 80 - يىللاردا بۇلارنىڭ ھەممىسى ئىشچى قوبۇل قىلىش، ئورنىغا ئورۇنلىشىش قاتارلىق شەكىللەر ئارقىلىق ئاساسەن ئۆز يۇرتىغا قايتىپ بولدى، 1962 - يىلى ئاپتونوم رايونلۇق تۆمۈريول ئىدارىسىدىن 1000 دىن ئوشۇق تۆمۈريول ئىشچىسى تۆۋەنگە چۈشۈرۈلۈپ بۇ يەرگە كەلگەندە، ئۇلار توپىيولدى گۆشپىسى، جەنۇبىي تارم ياشلار دېھقانچىلىق مەيدانى ۋە تارم گۆشپىسىنىڭ دۆڭقوتان دېگەن يېرىگە يېزا ئىگىلىك ئىشلەپچىقىرىشىغا قاتنىشىشقا ئورۇنلاشتۇرۇلغانىدى. بۇلارنىڭ تولىسى 60 - يىللارنىڭ ئوتتۇرىلىرىدىن 70 - يىللارنىڭ باشلىرىغىچە يېزىدىن قايتىپ باشقا كەسپلەر بىلەن شۇغۇللىنىپ كەتتى.

### 3. زىيالىي ياشلارنىڭ تاغ ۋە يېزىلارغا بېرىشى

رەئىس ماۋ زېدۇڭنىڭ «زىيالىي ياشلارنىڭ يېزىلارغا بېرىپ كەمبەغەل دېھقان، تۆۋەن ئوتتۇرا دېھقانلارنىڭ قايتا تەربىيىسىنى ئېلىش ناھايىتى زۆرۈر» دېگەن يوليورۇقىغا ئاساسەن، 1968 - يىلى زىيالىي ياشلارنىڭ يېزا - قىشلاقلارغا بېرىش ھەرىكىتى قوزغالدى. 1975 - يىلغا قەدەر 421 زىيالىي ياش توپىيولدى گۆشپىسىنىڭ 2 - دېھقانچىلىق مەيدانى، ناھىيىلىك باغۋەنچىلىك مەيدانى ۋە ناھىيىلىك ئۇرۇقچىلىق مەيدانىغا بېرىپ ئىشلەپچىقىرىش ئەمگىكىگە قاتنىشىپ، كەمبەغەل دېھقان، تۆۋەن ئوتتۇرا دېھقانلارنىڭ قايتا تەربىيىسىنى ئالدى.

1974 - يىلى ناھىيىلىك ئىنقىلابىي كومىتېتتا زىيالىي ياشلارنىڭ تاغ - يېزىلارغا بېرىش ئىشخانىسى قۇرۇلۇپ، زىيالىي ياشلارنىڭ تاغ - يېزىلارغا بېرىشنى ئورۇنلاشتۇرۇش غىزىمىتىگە كۈنكرەت مەسئۇل قىلىندى. 1976 - 1980 - يىلغىچە 553 زىيالىي ياش يېزا - قىشلاقلارغا بېرىپ، ئىشلەپچىقىرىش ئەمگىكىگە

قاتنىشىشقا ئورۇنلاشتۇرۇلدى.

1978 - يىلى مەملىكەتلىك زىيالىي ياشلار تاغ - يېزىلارغا بېرىش خىزمەت يىغىنىدا «شەھەر - بازارلاردا ئىش كۈتۈپ تۇرغان ياشلارغا ئىشقا ئورۇنلىشىش يوللىرىنى پائال كەڭ ئېچىپ بېرىپ، ئۆز كۈچىگە تايىنىپ تىرىكچىلىك قىلىپ، جەمئىيەت ئۈچۈن خىزمەت قىلدۇرۇش» تەلىپى ئوتتۇرىغا قويۇلدى. مۇشۇ مەقسەتتە، 1979 - يىلىنىڭ ئاخىرىدا شايار ناھىيىلىك زىيالىي ياشلار مۇلازىمەت كوئىراتىپى قۇرۇلۇپ، قىسمەن زىيالىي ياشلارنىڭ ئىشقا ئورۇنلىشىش مەسىلىسى ھەل قىلىندى. 1980 — 1982 - يىلىغىچە ئىشچىلىققا قوبۇل قىلىش، كادىرلىققا قوبۇل قىلىش، ھەربىي سەپكە قاتنىشىش، يۇقىرى مەكتەپلەرگە ئۆرلەپ ئوقۇش، ئۆزى ئىش تېپىش قاتارلىق شەكىللەر ئارقىلىق پۈتۈن ناھىيىدىكى يېزا - قىشلاقلارغا چۈشكەن زىيالىي ياشلارنىڭ ئىشقا ئورۇنلىشىش مەسىلىسى ئاساسەن ھەل قىلىندى.

#### 4. ئىش كۈتۈپ تۇرغان ياشلارنى ئورۇنلاشتۇرۇش

60 - يىللاردىن ئىلگىرى شايار ناھىيىسىدە ئاھالە بىر قەدەر ئاز، ئەمگەك كۈچى كەمچىل بولغاچقا، ئىشقا ئورۇنلاشتۇرۇش ئاساسەن قىيىن ئەمەس ئىدى. 1970 - يىلدىن كېيىن، بازار ئاھالىسى پەيدىنپەي كۆپەيدى، ئۇنىڭ ئۈستىگە يېزىلارغا چۈشكەن زىيالىي ياشلار پەيدىنپەي شەھەرگە قايتىپ كەلدى، شۇ سەۋەبتىن ئىشقا ئورۇنلاشتۇرۇش گەۋدىلىك بىر مەسىلە بولۇپ قالدى.

پارتىيە 11 - نۆۋەتلىك مەركىزىي كومىتېتى 3 - ئومۇمىي يىغىنىدىن كېيىن ئىشقا ئورۇنلاشتۇرۇش يوللىرى كەڭ ئېچىۋېتىلدى. غەيرىي يېزا ئىگىلىك ساھەسىدە ئىش كۈتۈپ تۇرغانلارغا نىسبەتەن ئەمگەك تارماقلىرى ئىشقا تونۇشتۇرۇش، ئۆز ئىختىيارىيلىقى بىلەن تەشكىللىنىپ ئىشقا ئورۇنلىشىش ۋە ئۆزى ئىش تېپىشنى ئۆزئارا بىرلەشتۈرۈش فاڭجېنى قوللىنىلدى. 1979 — 1980 - يىللىرى ناھىيە بازىرىدا ئىش كۈتۈپ تۇرغان 787 كىشى ئورۇنلاشتۇرۇلدى، بۇنىڭ ئىچىدە ئومۇمىي خەلق مۈلۈكچىلىكىدىكى ئىشچى 196، كوللېكتىپ مۈلۈكچىلىكتىكى ئىشچى 591. 1985 — 1988 - يىلىغىچە ئىش كۈتۈپ تۇرغان 1711 ياش ئورۇنلاشتۇرۇلدى. 1992 - يىلى 100 توختاملىق ئىشچى، 48 كوللېكتىپ مۈلۈكچىلىكتىكى ئىشچى قوبۇل قىلىندى.

#### § 3. كەسپىي جەھەتتىن تەربىيەلەش

1985 - يىلدىن باشلاپ ناھىيىلىك ئەمگەك مۇلازىمەت شىركىتى ناھىيە بازىرىدىكى ئەمگەك كۈچلىرىنى «ئالدى بىلەن تەربىيەلەش، ئۇنىڭدىن كېيىن ئورۇنلاشتۇرۇش» فاڭجېنىنى قوللىنىپ، كۇرسلارنى ئېچىپ، سىياسىي، كەسپىي ئەخلاق، قانۇن ساۋاتلىرى، كارخانا قانۇن - نىزاملرى، بىخەتەرلىك ساۋاتلىرى، كەسپىي تېخنىكا نەزەرىيىسى ۋە ئەمەلىي مەشغۇلات ماھارىتى قاتارلىق مەزمۇنلاردا تەربىيەلەندى، ئەمەلىي مەشغۇلات دەرسى ئومۇمىي دەرسنىڭ %70 نى ئىگىلىدى. بىر تەرەپتىن ئىشلەپچىقىرىش بىلەن شۇغۇللىنىش، بىر تەرەپتىن تەربىيەلەش شەكلى قوللىنىلدى، ناھىيە بازىرىدا ئىش كۈتۈپ تۇرغان تولۇقسىز ئوتتۇرا مەكتەپ ۋە تولۇق ئوتتۇرا مەكتەپ مەلۇماتىغا ئىگە ياشلار تەربىيەلەندى. ئىمتىھاندا لايىقەتلىك گۇۋاھنامىسى ئالغانلار ئىشقا ئورۇنلاشتۇرۇلدى. 1985 — 1992 - يىلىغىچە 6 قارار ھەر خىل كەسپىي كۇرس ئېچىلىپ، 1023 كىشى تەربىيەلەندى.

شايار ناھىيىلىك ئەمگەك مۇلازىمەت شىركىتىنىڭ قىسمەن بىللاردىكى ئىشقا ئورۇنلاشتۇرۇش بويىچە تەربىيىلەش ئەھۋالى

جەدۋەل: 15 — 3

| يىللار | ئەمگەك، ئىشقا ئورۇنلاشتۇرۇش بويىچە تەربىيىلەنگەنلەر |       |        |
|--------|---|-------|--------|
|        | ئاز سانلىق مىللەت                                   | خەنزۇ | جەمئىي |
| 1985   | 11  | 31    | 42     |
| 1986   | 25  | 83    | 108    |
| 1987   | 6   | 35    | 41     |
| 1988   | 180   | 60    | 240    |
| 1989   | 374   | 62    | 436    |
| 1992   | 113   | 43    | 156    |

### باب III

## مائاش

### § 1 . مائاش تۈزۈمى

#### 1. تۈزۈم

##### (1) تەمىنات تۈزۈمى

50 - يىللارنىڭ باشلىرىدا ھەربىي سەپتىن كەسىپ ئالماشتۇرۇپ كەلگەن كادىرلارغا تەمىنات تۈزۈمى يولغا قويۇلغانىدى. تەمىنات ئۆلچىمى مەمۇرىي ئىشلار كېڭىشى تارقاتقان «مەملىكەت بويىچە ھەر دەرىجىلىك خەلق ھۆكۈمەتلىرىنىڭ 1950 - يىلى ۋاقتىنچە يولغا قويىدىغان تەمىنات تۈزۈمى ئۆلچىمى لايىھىسى» بويىچە ئىجرا قىلىندى. 1951 - يىلى «كىچىك دائىرىدە ھۆددىگە بېرىش» چارىسى يەنى تەمىنات تۈزۈمى ئۆلچىمى بويىچە، مۇئەييەن مىقداردىكى ماددىي نەرسە بىلەن پۇلنى شەخسكە ھۆددە قىلىپ تارقىتىپ بېرىش، شەخسلەر تەڭشەپ ئىشلىتىش چارىسى يولغا قويۇلدى. 1952 - يىلى 3 - ئايدا مەمۇرىي ئىشلار كېڭىشى تەمىنات تۈزۈمىدىكى خىزمەتچى خادىملارنىڭ قوشۇمچە ياردەم ئۆلچىمىنى ئۆستۈرۈشنى قارار قىلىپ، بىر تۇتاش ھالدا 10 كاتېگورىيە، 24 دەرىجە قىلىپ، تاماق ۋە كىيىم - كېچەك تەمىنات ئۆلچىمىنى بەلگىلەپ، يېڭى مائاش تۈزۈمى بويىچە بەردى.



## (2) ناتۇرال مائاش تۈزۈمى

50 - يىللارنىڭ باشلىرىدا قالدۇرۇپ ئىشلىتىلگەن خادىملارغا ۋە يېڭىدىن خىزمەتكە قاتناشقان خادىملارغا ناتۇرال مائاش بېرىش تۈزۈمى يولغا قويۇلدى. مەركەز ۋە ئۆلكىلىك خەلق ھۆكۈمىتىنىڭ بەلگىلىمىسىگە ئاساسەن، قالدۇرۇپ ئىشلىتىلگەن خادىملارنى ئۆتكۈزۈۋالغان دەسلەپكى ۋاقىتلاردا ئەسلى ۋەزىپىسى، ئەسلى مائاشىنى «ھۆددىگە ئېلىش» سىياسىتى قوللىنىلغانىدى. بۇغداي يۇلغا سۈندۈرۈش بىرلىكى قىلىنىپ، شۇ كىشىگە بۇغداي باھاسى بويىچە مائاش تارقىتىپ بېرىلگەنىدى.

## (3) ناتۇرال مائاش ناتۇرىسى تۈزۈمى

1952 - يىلنىڭ كېيىنكى يېرىمىدا «ھەر كىم قابىلىيىتىگە يارىشا ئىشلەش، ئەمگىكىگە قاراپ تەقسىم قىلىش» پرىنسىپى يولغا قويۇلدى، دۆلەت ئىشچى - خىزمەتچىلىرىنىڭ مائاشى ئىسلاھ قىلىنىپ، ئاشلىق، خەسە، ماي، تۇز، ئوتۇن - كۆمۈر قاتارلىق بىر قانچە خىل بۇيۇم ھېسابلاش بىرلىكى قىلىنغان مائاش تەقسىماتى يولغا قويۇلۇپ، دەرىجە مائاش تۈزۈمى ئورنىتىلدى. كادىرلارغا ۋەزىپە دەرىجە مائاشى تۈزۈمى، ئىشچىلارغا 8 دەرىجىلىك مائاش تۈزۈمى يولغا قويۇلدى.

## (4) پۇل دەرىجە مائاشى تۈزۈمى

1955 - يىلنىڭ كېيىنكى يېرىمىدا، گوۋۇيۈەن 1956 - يىل 7 - ئايدىن باشلاپ ناتۇرىنى بىكار قىلىپ، مەمۇرىيەتتە 30 دەرىجىلىك تۈزۈمگە ئۆزگەرتىپ، ئىشچىلارغا 8 دەرىجىلىك مائاش تۈزۈمىنى يولغا قويۇشنى قارار قىلىپ بىر تۇتاش پۇل ئارقىلىق مائاش تارقىتىلىدىغان بولدى.

## (5) قۇرۇلما مائاش تۈزۈمى ۋە كارخانا ئۈنۈمدارلىقى مائاشى

1985 - يىلى مەمۇرىي - كەسپىي ئورۇنلاردا مائاش ئىسلاھاتى ئېلىپ بېرىلىپ، خىزمەتچى خادىملارنىڭ مائاش ۋەزىپە مائاشىنى ئاساسىي مەزمۇن قىلغان قۇرۇلما مائاش تۈزۈمىگە ئۆزگەرتىلدى. ۋەزىپىنىڭ ئوخشاش بولمايدىغانلىقىغا قاراپ ئاساسىي مائاش ۋەزىپە مائاشى، ستاژ قوشۇمچە ياردەم پۇلى، مۇكاپات مائاشىدىن ئىبارەت 4 تەركىبىي قىسىمغا بۆلۈنۈپ، يۇقىرى بىلەن تۆۋەن دەرىجە ئوتتۇرىسىدىكى پەرق نىسپىي ھالدا كىچىكلىدى. كارخانىلاردا مائاش ئومۇمىي سوممىسى بىلەن كارخانىلارنىڭ ئىقتىسادىي ئۈنۈمى، ئىشچى - خىزمەتچىلەرنىڭ ئەمگەك نەتىجىسىنى باغلاش چارىسى قوللىنىلىپ، كارخانىلارنىڭ ئىچكى قىسمىدىكى كۆپ خىل شەكىللىك ئىقتىسادىي مەسئۇلىيەت تۈزۈمى بىلەن بىرلەشتۈرۈلۈپ، مۇكاپات مائاشى تۈزۈمى يولغا قويۇلدى.

## 2. قوشۇمچە ياردەم پۇلى

تۇرمۇش قوشۇمچە ياردەم پۇلى 50 - يىللارنىڭ ئاخىرلىرىدا كادىرلارنىڭ ئاساسىي مائاشىنىڭ %3 بويىچە بېرىلگەنىدى. 1961 - يىلى كادىرلارنىڭ ئاساسىي مائاشىنىڭ %8، ئىشچىلارنىڭ ئاساسىي مائاشىنىڭ %11 بويىچە تۇرمۇش قوشۇمچە ياردەم پۇلى تارقىتىلدى. 1982 - يىلى %15 قىلىپ تەڭشەلدى. 1987 - يىلى %26 قىلىپ تەڭشەلدى. 1991 - يىل 10 - ئايدا مەمۇرىي، كەسپىي ئورۇنلارنىڭ كادىر، ئىشچىلىرىنىڭ %36 قىلىپ تەڭشەلدى. 1992 - يىلى مەمۇرىي، كەسپىي ئورۇنلارنىڭ كادىر، ئىشچىلىرىنىڭ %40 قىلىپ تەڭشەلدى، كارخانا ئورۇنلىرىنىڭ تەڭشەلمىدى.

چېگرا ياردەم پۇلى 1956 - يىلدىن باشلاپ ئىجرا قىلىنىپ، ئاساسىي مائاشىنىڭ %15 بويىچە تارقىتىلدى. 1960 - يىل 4 - ئايدا ئىشچىلارنىڭ چېگرا ياردەم پۇلى ساقلاپ قېلىنىپ، كادىرلارنىڭ چېگرا ياردەم پۇلى ئېلىپ تاشلاندى. 1984 - يىلى چېگرا ياردەم پۇلى ئەسلىگە كەلتۈرۈلدى. خىزمەت قىلغان يىلنىڭ ھەر 5 يىلىغا 3 يۈەندىن بېرىلدى.

ئاشلىق باھاسى قوشۇمچە ياردەم پۇلى 1964 - يىلى 4 - ئايدىن باشلاپ، پۈتۈن ئائىلە بويىچە ئوتتۇرىچە كىرىمى 30 يۈەندىن تۆۋەن بولغانلارغا 0.6 يۈەن، 1.2 يۈەن، 1.95 يۈەن ۋە 3.25 يۈەندىن ئىبارەت 4 دەرىجە بويىچە ئاشلىق باھاسى قوشۇمچە ياردەم پۇلى قوشۇپ بېرىلدى. 1993 - يىلى ئاشلىق باھاسى قويۇپ بېرىلگەندىن كېيىن ھەر كىشىگە ئېيىغا 8 يۈەندىن قوشۇپ بېرىلدى.

قوشۇمچە يېمەكلىكلەر قوشۇمچە ياردەم پۇلى 1985 - يىلى گۆشنى پىلانلىق تەمىنلەش ئەمەلىدىن قالدۇرۇلۇپ، ئىشچى - خىزمەتچىلەرگە گۆش قوشۇمچە ياردەم پۇلى بېرىلدى، ھەر كىشىگە ھەر ئايدا 4 يۈەندىن قوشۇپ بېرىلدى، باشقا قوشۇمچە يېمەكلىكلەر ئۈچۈن يەنىلا 1979 - يىلىدىكىدەك ھەر كىشىگە ھەر ئايدا 6.5 يۈەندىن قوشۇپ بېرىلدى. 1988 - يىلى مەمۇرىي، كەسپىي ئورۇنلاردىكى ئىشچى - خىزمەتچىلەرگە 4 خىل قوشۇمچە يېمەكلىك ئۈچۈن مال باھاسى قوشۇمچە ياردەم پۇلى بېرىلدى، خەنزۇ ئىشچى - خىزمەتچىلەرگە ئېيىغا 10 يۈەندىن، ئاز سانلىق مىللەت ئىشچى - خىزمەتچىلەرگە ئېيىغا 12 يۈەندىن بېرىلدى.

زىيالىيلار قوشۇمچە ياردەم پۇلى 1983 - يىلىدىن باشلاپ ئالىي تېخنىكوم دىپلومى بار بولغان، شىنجاڭدا 10 يىلدىن ئوشۇق خىزمەت قىلغانلارغا، ئوتتۇرا تېخنىكومنى پۈتتۈرگەن ۋە تېخنىكىدىن يۇقىرى ئۇنۋانى بولغان، شىنجاڭدا خىزمەت قىلغان ۋاقتى 15 يىلغا توشۇپ ئاشقانلارغا ئېيىغا 15 يۈەندىن زىيالىيلار قوشۇمچە ياردەم پۇلى، يىلىغا 30 يۈەندىن گېزىت - كىتاب پۇلى تارقىتىپ بېرىلدى.

ستاز قوشۇمچە ياردەم پۇلى 1985 - يىلىدىن باشلاپ، مائاش ئىسلاھاتى ئېلىپ بېرىلغان چاغدا مەمۇرىي، كەسپىي ئورۇنلاردىكى ئىشچى - خىزمەتچىلەرگە ستاز قوشۇمچە ياردەم پۇلى بېرىلدى، ھەر قېتىم بىر يىل تولغاندا ئېيىغا 0.5 يۈەندىن قوشۇپ بېرىلدى. 1986 - يىلى مەكتەپتىكى ئوقۇتقۇچى، ئىشچى - خىزمەتچىلەرگە ئوقۇتقۇچىلىق ستاز قوشۇمچە ياردەم پۇلى، دوختۇرخانىلاردا دىجورنىلىق قوشۇمچە ياردەم پۇلى قوشۇلدى. ئومۇمەن خىزمەت قىلغىنىغا 5 يىل تولغان 10 يىل تولمىغانلارغا ئېيىغا 3 يۈەندىن؛ 10 يىل تولغان 15 يىل تولمىغانلارغا ئېيىغا 5 يۈەندىن؛ 15 يىل تولغان 20 يىل تولمىغانلارغا ئېيىغا 7 يۈەندىن؛ 20 يىلدىن ئاشقانلارغا ئېيىغا 10 يۈەندىن قوشۇلدى.

### 3. مۇكاپات مائاش

1988 - يىلى مەمۇرىي، كەسپىي ئورۇنلاردىكى ئىشچى - خىزمەتچىلەرگە مۇكاپات مائاشى بېرىش يولغا قويۇلدى، ھەر بىر كىشىگە ئېيىغا 22.50 يۈەندىن مۇكاپات مائاشى بېرىلدى. 1990 - يىلى 25 يۈەنگە چىقىرىلدى.

## § 2. مائاش تەڭشەش، دەرىجە ئۆستۈرۈش

1956 - يىلى مائاش ئىسلاھاتى ئېلىپ بېرىلغاندىن كېيىن، بىر نەچچە يىل ئۆتكەندە بىر قېتىم مائاش ئۆستۈرۈلۈپ تۇردى.

1959 - يىلى 5% ئىشچى - خىزمەتچىنىڭ مائاشى ئۆستۈرۈلدى.

1964 - يىلى 110 ئىشچى - خىزمەتچىنىڭ مائاشى ئۆستۈرۈلۈپ، ئېيىغا 643.34 يۈەن مائاش قوشۇلدى.

1971 - يىلى ئومۇمىي خەلق مۈلۈكچىلىكىدىكى كارخانا، كەسپىي ئورۇنلاردىكى 1957 - يىلىنىڭ

ئاخىرىدىن ئاۋۋال خىزمەتكە قاتناشقان 3 - دەرىجىلىك ئىشچىنىڭ، 1960 - يىلىنىڭ ئاخىرىدىن ئاۋۋال خىزمەتكە قاتناشقان 2 - دەرىجىلىك ئىشچىنىڭ، 1966 - يىلىنىڭ ئاخىرىدىن ئاۋۋال خىزمەتكە قاتناشقان 1 - دەرىجىلىك

ئىشچىنىڭ مائاشى بىر دەرىجىدىن ئۆستۈرۈلدى.

1977 - يىلى ناھىيە بويىچە 2050 ئىشچى - خىزمەتچىنىڭ دەرىجىسى ئۆستۈرۈلۈپ، ئېيىغا 12 مىڭ 865.16 يۈەن مائاش كۆپەيدى.

1979 - يىلى ناھىيە بويىچە پارتىيە، ھۆكۈمەت ئورگانلىرىدىكى 337 خىزمەتچىنىڭ دەرىجىسى ئۆستۈرۈلۈپ، ئېيىغا 6824.21 يۈەن مائاش كۆپەيدى.

1980 - يىلى مائارىپ، سەھىيە سىستېمىسىدىكى قىسمەن ئىشچى - خىزمەتچىنىڭ مائاشى تەڭشىلىپ، دەرىجىسى ئۆستۈرۈلدى. ناھىيە بويىچە 455 كىشىنىڭ دەرىجىسى ئۆستۈرۈلۈپ، ئېيىغا 3055.76 يۈەن مائاش كۆپەيدى.

1983 - يىلى ئومۇمىي خەلق مۈلۈكچىلىكىدىكى ئىشچى - خىزمەتچىلەرنىڭ مائاشى دەرىجىسى ئۆستۈرۈلدى، ناھىيە بويىچە 1112 كىشىنىڭ دەرىجىسى ئۆستۈرۈلۈپ، ئېيىغا 8836.79 يۈەن مائاش كۆپەيدى.

1990 - يىلى ناھىيە بويىچە 1765 ئىشچى - خىزمەتچىنىڭ دەرىجىسى ئۆستۈرۈلۈپ، ئېيىغا 19 مىڭ 782.50 يۈەن مائاش كۆپەيدى.

1991 - يىلى 2 - نۆۋەتلىك ھۆددىگە بېرىلگەن 13 كارخانىنىڭ مائاشى تەكشۈرۈپ بېكىتىلدى، تەكشۈرۈپ بېكىتىلگەن ئىش ھەققى ئومۇمىي سوممىسى 1 مىليون 373 مىڭ 926 يۈەن، 2286 كىشىنىڭ تۇرمۇش قوشۇمچە ياردەم پۇلى ئەسلىدىكى %26 تىن %36 كە تەڭشەلدى. ئېيىغا 19 مىڭ 793 يۈەن مائاش كۆپەيدى. 208 كىشىنىڭ ئۈنۈم مائاشى ئۆستۈرۈلۈپ، مائاشى ئېيىغا 3029 يۈەن كۆپەيدى.

1992 - يىلى ناھىيە بويىچە كارخانىلارنىڭ مائاشى تەكشۈرۈپ بېكىتىلدى، 75 كىشىگە ئۈنۈم مائاشى تەكشۈرۈپ تەستىقلاندى.

### شايار ناھىيىسىدىكى ئىشچى - خىزمەتچىلەرنىڭ سانى ۋە مائاش ئومۇمىي سوممىسى

بىرلىكى: ئادەم، تۈمەن يۈەن

جەدۋەل: 15 — 4

| يىللار | ئىشچى - خىزمەتچى ئومۇمىي سانى | مائاش ئومۇمىي سوممىسى | بۇنىڭ ئىچىدە           |               |                |               |
|--------|-------------------------------|-----------------------|------------------------|---------------|----------------|---------------|
|        |                               |                       | مۇقىم ئىشچى - خىزمەتچى | مائاش سوممىسى | ۋاقىتلىق ئىشچى | مائاش سوممىسى |
| 1975   | 3308                          | 171.90                | 2777                   | 155.80        |                |               |
| 1976   | 3450                          | 172.70                | 2848                   | 155.95        |                |               |
| 1977   | 2970                          | 165.35                | 2949                   | 164.46        |                |               |
| 1978   | 4461                          | 240.37                | 3073                   | 194.37        |                |               |
| 1979   | 4744                          | 256.07                | 3405                   | 206.19        | 562            | 20.02         |
| 1980   | 6249                          | 357.74                | 3679                   | 276.54        | 394            | 16.98         |
| 1981   | 6390                          | 366.88                | 3842                   | 299.67        | 473            | 17.99         |
| 1982   | 6244                          | 413.96                | 5136                   | 358.24        | 218            | 12.34         |
| 1983   | 6236                          | 462.77                | 5174                   | 406.27        | 224            | 14.35         |
| 1984   | 7633                          | 604.60                | 5686                   | 463.71        |                | 140.89        |
| 1985   | 8322                          | 706.97                | 5940                   | 563.13        |                | 143.84        |
| 1986   | 8431                          | 847.35                | 5734                   | 663.77        |                | 183.58        |
| 1987   | 8743                          | 1024.45               | 6197                   | 774.21        |                | 250.24        |
|        |                               |                       |                        |               |                | 2546          |

|        |      |  |  |         |      |         |      |      |
|--------|------|--|--|---------|------|---------|------|------|
| 293.56 | 2543 |  |  | 919.27  | 5999 | 1212.83 | 8542 | 1988 |
| 266.20 | 2404 |  |  | 979.70  | 5998 | 1246.80 | 8402 | 1989 |
| 324.14 | 2625 |  |  | 1186.83 | 6509 | 1511.07 | 9134 | 1990 |
| 310.53 | 2358 |  |  | 1302.67 | 6339 | 1613.20 | 8697 | 1991 |
| 347.90 | 2373 |  |  | 1592.74 | 6560 | 1940.64 | 8933 | 1992 |

## IV باب

# ئەمگەك مۇھاپىزىتى ۋە پاراۋانلىق ئىشلىرى

## § 1 . ئەمگەك مۇھاپىزىتى

1950 - يىلدىن كېيىن ناھىيىلىك ئەمگەك تارمىقىغا مەخسۇس ئەمگەك مۇھاپىزىتى كادىرى سەپلەندى، زاۋۇت، كان - كارخانىلاردا بىخەتەر ئىشلەپچىقىرىش بۆلۈمچىسى (گۇرۇپپىسى)، سېخلاردا بىخەتەرلىك گۇرۇپپىسى تەسىس قىلىندى، ئىسمىنا، گۇرۇپپىلاردا بىخەتەرلىك خادىمى سەپلەندى. ئۆز ئورنىنىڭ ئەمەلىيىتىگە بىرلەشتۈرۈپ مەشغۇلات قائىدىسى، ماشىنىلارنى ئاسراش، ئوتتىن ۋە زەھەرلىنىشتىن ساقلىنىش ئىش ئورنى مەسئۇلىيەت تۈزۈملىرى بەرپا قىلىندى.

1987 - يىلى ناھىيىلىك ئەمگەك تارمىقى ناھىيە بويىچە زاۋۇت، كان، كارخانا ئورۇنلىرىنى بىخەتەر ئىشلەپچىقىرىش جەھەتتىن بىر قېتىم ئومۇميۈزلۈك تەكشۈردى. تەكشۈرۈش داۋامىدا ناھىيە بويىچە 4 پاراۋانلىقنىڭ گۇۋاھنامىسىز قۇراشتۇرۇلغانلىقى، ئوت قالاش گۇۋاھنامىسى يوق 5 پاراۋانلىقنى ئىشچىسى بارلىقى بايقالدى. قىسمەن يۇقىرى بېسىملىق لىنىيىلەرنىڭ قۇراشتۇرۇلۇشى تېخنىكىلىق تەلەپكە ئۇيغۇن كەلمىگەچكە، مۇشۇ مەسىلىلەرنى ۋاقىتدا تۈزىتىش توغرىسىدا پىكىر ۋە تەدبىرلەر ئوتتۇرىغا قويۇلدى. 1991 - يىلى بىخەتەرلىك 5 قېتىم چوڭ، 8 قېتىم كىچىك كۆلەمدە تەكشۈرۈلدى، كۆپ ئورۇنلار بىخەتەر ئىشلەپچىقىرىش خىزمىتىگە ئەھمىيەت بېرىدىغان بولدى، بىر قىسىم، ئورۇنلار مەخسۇس ۋەزىپە ئۆتەيدىغان ياكى قوشۇمچە ۋەزىپە ئۆتەيدىغان بىخەتەرلىك خادىملىرىنى سەپلىدى، بىخەتەر ئىشلەپچىقىرىش تۈزۈملىرىنى ئورناتتى ياكى مۇكەممەللەشتۈردى.

دۆلەتنىڭ ئايال ئىشچىلارنى مۇھاپىزەت قىلىش توغرىسىدىكى نىزاملىرىغا ئاساسەن، ئەمەلىي ئەھۋالغا بىرلەشتۈرۈپ، ئايال ئىشچىلارنى ئاسراش تەدبىرلىرى قوللىنىلىپ، ئايال ئىشچىلار ئۆزىنىڭ ئەھۋالىغا قاراپ مۇۋاپىق خىزمەتكە ئورۇنلاشتۇرۇلدى. ئايال ئىشچىلار ھەيىز ۋاقتى، ئېغىر ئاياغ ۋاقتى، تۇغۇت ۋاقتى ۋە ئېمىتىش ۋاقتىدا ئاسرالدى، ئېغىر ئاياغ ۋاقتىدا، بالىسى چۈشۈپ كېتىشتىن ۋە مۇددەتتىن ئىلگىرى تۇغۇپ قويۇشتىن ساقلىنىش ئۈچۈن، يېنىك خىزمەتلەرگە ئورۇنلاشتۇرۇلدى، خىزمەت مىقدارى ئازايتىلدى؛ تۇغۇتلۇق ۋاقتىدا 90 كۈن دەم ئېلىش بېرىلدى، قوشكېزەك تۇغقانلارغا ۋە تۇغۇتى قېيىن بولغانلارغا 105 كۈن دەم

ئېلىش بېرىلدى، 7 ئايغا يەتمەي بالدۇر تۇغۇپ قويغانلارغا 30 كۈن دەم ئېلىش بېرىلدى؛ تۇغۇتلۇق مەزگىلىدە ئىش ھەققى ئاۋۋالقىدەكلا بېرىلىۋەردى، تۇغۇتلۇق بولغانلىقى ئۈچۈن بېرىلگەن دەم ئېلىش ۋاقتى تولغاندىن كېيىنمۇ خىزمەت قىلالمايدىغانلار بولسا، شەخسىي ئىش بىلەن رۇخسەت سورىغانلار قاتارىدا بىر تەرەپ قىلىندى، ئەگەر دوختۇرغاننىڭ ئىسپات قەغىزى بولسا، كېسەل سەۋەبىدىن رۇخسەت سورىغانلار قاتارىدا مۇئامىلە قىلىندى؛ ئېمىتىش مەزگىلىدە كۈنگە 30 مىنۇتتىن 2 قېتىم ئېمىتىش ۋاقتى بېرىلدى، شارائىتى بار كارخانا ئورۇنلار تېخى ئايال ئىشچىلار مۇنچىسى، دەم ئېلىش ئۆيى قۇرۇپ بەردى.

## 2 § . دەم ئېلىشقا، پېنسىيىگە چىققانلارنىڭ تەمىناتى

### 1. پېنسىيىگە چىققانلارنىڭ تەمىناتى

كادىرلاردىن ئەرلەرنىڭ يېشى 60قا، ئاياللارنىڭ يېشى 55كە؛ ئىشچىلاردىن ئەرلەرنىڭ يېشى 55كە، ئاياللارنىڭ يېشى 50كە تولغان، ئۇدا 10 يىل خىزمەت قىلغانلار؛ خىزمەت ئۈستىدە مەيىپ بولۇپ خىزمەت ئىقتىدارىدىن قالغان ئىشچى - خىزمەتچىلەر پېنسىيە تەمىناتىدىن بەھرىمەن بولدى.

1978 - يىلدىن ئىلگىرى پېنسىيىگە چىققان ئىشچى - خىزمەتچىلەرگە ھەر ئايدا شۇ كىشىنىڭ مائاشىنىڭ 50% — 70% بېرىلدى. 1978 - يىلى ستاۋى 20 يىلغا تولغان ئىشچى - خىزمەتچىگە ئۆزىنىڭ ئۆلچەملىك مائاشىنىڭ 75%، ستاۋى 15 — 20 يىل بولغانلارغا ئۆزىنىڭ ئۆلچەملىك مائاشىنىڭ 70%؛ ستاۋى 10 — 15 يىل بولغانلارغا ئۆزىنىڭ ئۆلچەملىك مائاشىنىڭ 60% بېرىلدى دەپ بەلگىلەندى. 1980 - يىل 7 - ئايدا شىنجاڭدا خىزمەت قىلغان ۋاقتى 30 يىل بولغان ئىشچى - خىزمەتچىلەرگە ئەسلى ئۆلچەم ئاساسىدا 5% ئۆستۈرۈپ بېرىلدى. 1987 - يىلدىن كېيىن ئومۇمەن خىزمەت قىلغان ۋاقتى 30 يىلغا تولغان ئىشچى - خىزمەتچىلەرگە پېنسىيىگە چىققاندىن كېيىن مائاشى ئەينەن شۇ پېتىچە بېرىلىۋەردى.

1992 - يىلدىن باشلاپ ناھىيە بويىچە دۆلەت ئىگىلىكىدىكى كارخانا ئىشچى - خىزمەتچىلىرىنىڭ پېنسىيە پۇلىنى جەمئىيەت بىر تۇتاش ئورۇنلاشتۇرۇپ باشقۇردى.

1992 — 1993 - يىللىرى ناھىيە بويىچە 413 ئىشچى - خىزمەتچى پېنسىيىگە چىقىش رەسمىيىتىنى ئۆتىدى، بۇنىڭ ئىچىدە كادىر 305، ئىشچى 108.

### 2. دەم ئېلىشقا چىققانلارنىڭ تەمىناتى

1978 - يىلى دۆلەت يېڭى ھاكىمىيەت قۇرۇلۇشتىن ئىلگىرى جۇڭگو كومپارتىيىسى رەھبەرلىك قىلغان ئىنقىلابىي ئۇرۇشقا قاتناشقان، ئىشلەپچىقىرىشتىن ئايرىلغان ھالدا تەمىنات تۈزۈمىدىن بەھرىمەن بولغان ۋە يەر ئاستى ئىنقىلابىي خىزمەتلىرى بىلەن شۇغۇللانغان كادىرلار، شۇنداقلا شىنجاڭدا «25 - سېنتەبىر» تىنچلىق بىلەن قوزغىلاڭ كۆتۈرۈپ بىز تەرەپكە ئۆتكەن ئوفىتسېر - ئەسكەرلەر دەم ئېلىشقا چىقىش پېشىغا يەتكەندە دەم ئېلىشقا چىقسا بولىدۇ، دەم ئېلىشقا چىققاندىن كېيىن ئەسلى مائاشى ئاۋۋالقىدەكلا بېرىلىدۇ؛ بۇنىڭ ئىچىدە 1937 - يىل 7 - ئاينىڭ 6 - كۈنىدىن ئاۋۋال (ياپون باسقۇنچىلىرىغا قارشى ئۇرۇشتىن ئاۋۋال)، 1942 - يىل 12 - ئاينىڭ ئاخىرىدىن ئاۋۋال، 1945 - يىل 9 - ئاينىڭ 2 - كۈنىدىن ئاۋۋال ئىنقىلابىي خىزمەتكە قاتناشقان كادىرلارغا ھەر يىلىغا 2 ئايلىق، بىر يېرىم ئايلىق، بىر ئايلىق ئۆلچەملىك مائاش قوشۇپ بېرىلىدۇ. يۇقىرىقى شەرتلەرنى ھازىرلىغان ئىشچىلار پېنسىيىگە چىققاندىن كېيىن ئوخشاشلا يۇقىرىدا بايان قىلىپ ئۆتۈلگەن مائاشتىن بەھرىمەن بولىدۇ، دەپ بەلگىلىدى.



1993 - يىلغا كەلگەندە، ناھىيە بويىچە دەم ئېلىشقا، پېنسىيىگە چىقىش رەسمىيىتىنى بېجىرگەن كادىر 48 گە يەتتى. بۇنىڭ ئىچىدە سىياسىي جەھەتتە، تۇرمۇش جەھەتتە نازارەت، ئىدارە دەرىجىلىك كادىر مۇئامىلىسىدىن بەھرىمەن بولغىنى بىر، مۇئاۋىن ھاكىم دەرىجىلىكتىن يۇقىرى كادىر مۇئامىلىسىدىن بەھرىمەن بولغىنى 27، ئادەتتىكى كادىر 20.

### 3 § . ئىشچى - خىزمەتچىلەر پاراۋانلىقى

50 - يىللارنىڭ ئاخىرىدا ناھىيىلىك پاراۋانلىق كومىتېتى قۇرۇلدى، ئۇ ناھىيە بويىچە ئىشچى - خىزمەتچىلەرنىڭ پاراۋانلىق ئىشلىرىنى باشقۇرغانىدى. ئىقتىسادىي قۇرۇلۇشنىڭ تەرەققىياتى ۋە مائاش تۈزۈمىنىڭ ئىسلاھ قىلىنىشىغا ئەگىشىپ پاراۋانلىق تۈزۈمى ئۈزلۈكسىز مۇكەممەللەشىپ باردى. 1970 - يىلدىن ئىلگىرى ھەر قايسى مەمۇرىي، كارخانا، كەسپىي ئورۇنلارنىڭ پاراۋانلىق پۇل ئېلىش ئۆلچىمى مائاش ئومۇمىي سوممىسىنىڭ %2.5 بويىچە بولۇپ، بىر قىسىم ئىشچى - خىزمەتچىنىڭ تۇرمۇشتىكى قىيىنچىلىقى ھەل قىلىندى. پاراۋانلىق پۇلى قوشۇمچە ياردىمىنىڭ ئۆلچىمى مۇنداق بولدى: يېزىلاردا كىشى بېشىغا ئايلىق ئوتتۇرىچە كىرىمى 9 — 12 يۈەن بولغانلارغا، شەھەر - بازارلاردا كىشى بېشىغا ئايلىق ئوتتۇرىچە كىرىمى 12 — 15 يۈەن بولغانلارغا قوشۇمچە ياردەم بېرىلىدۇ.

ئىشچى - خىزمەتچىلەرنىڭ پاراۋانلىق قوشۇمچە ياردەم مەبلەغىنىڭ بىر قىسمى كوللېكتىپ پاراۋانلىق ئىشلىرىغا (ئىشچى - خىزمەتچىلەر ئاشخانىسى، مونچا، يەملى، بالىلار باغچىسى قاتارلىق) سەرپ قىلىندى؛ بىر قىسمى ئىشچى - خىزمەتچىلەرنىڭ تۇرمۇشتىكى قىيىنچىلىقلىرىغا پاراۋانلىق قوشۇمچە ياردەمى بېرىشكە سەرپ قىلىندى؛ ئىشچىلار ئۇيۇشمىسى تەرىپىدىن چىقىم قىلىنغان خىراجەت ئاساسەن قىرائەتخانىلارغا كىتاب ئېلىشقا ۋە ھەر خىل مەدەنىيەت - تەنتەربىيە قورال - سايمانلىرىنى سېتىۋېلىشقا سەرپ قىلىندى؛ كارخانىلاردىكى ئىشچى - خىزمەتچىلەرنىڭ داۋالاشنى پۇلى تېببىي داۋالاش قوشۇمچە ياردەم مەبلەغىدىن چىقىم قىلىندى؛ دۆلەت ئىشچى - خىزمەتچىلەرنىڭ داۋالاشنى پۇلى ھۆكۈمەت خىراجىتى بىلەن داۋالاشنى خىراجىتىدىن چىقىم قىلىندى. ھەر يىلى قىشتا ھەر بىر ئىشچى - خىزمەتچى قىشلىق كۆمۈر قوشۇمچە ياردەم پۇلىدىن بەھرىمەن بولدى. ئەر - ئايال ئىككى جايدا ئايرىلىپ تۇرۇۋاتقانلار يىلىغا بىر قېتىم تۇغقان يوقلاشتىن بەھرىمەن بولدى. نىكاھلانغان ئىشچى - خىزمەتچىلەر ئاتا - ئانىسىنى يوقلاشتا، 1976 - يىلدىن ئاۋۋال 10 يىلدا بىر قېتىم دەپ بەلگىلەنگەنىدى، 1976 - يىل 4 يىلدا بىر قېتىم قىلىپ ئۆزگەرتىلدى. تۇغقان يوقلاش يول خىراجىتى دۆلەت تەرىپىدىن ئاتچوت قىلىندى، مائاشى ئاۋۋالقىدەكلا بېرىلىۋەردى.

ئون ئالتىنچى قىسىم

## ھەربىي ئىشلار



## ئون ئالتىنچى قىسىم

## ھەربىي ئىشلار

## I باب

## ئەسكەر تۇرغۇزۇش

غەربىي خەن سۇلالىسىنىڭ يۈەنكاڭ 2 - يىلى (مىلادىيىدىن ئىلگىرىكى 64 - يىلى) خەن سۇلالىسىنىڭ شۈەندى خانى ليۇ شۈن بۇيرۇق بىلەن جېن جىنى پىشامشاننىڭ غەربىدىكى جەنۇبىي يولغا ئەلچى قىلىپ بەلگىلىدى. شېنجۆ 2 - يىلى (مىلادىيىدىن ئىلگىرىكى 60 - يىلى) جېن جى «غەربىي يۇرت قورۇقچىبېگى» قىلىپ تەيىنلىنىپ ئۆزلى شەھرىدە (ھازىرقى بۈگۈر ناھىيىسىنىڭ چېدىر، ئەشمە ئەتراپلىرىدا) تۇردى. بۇ چاغدا شاياردا دېھقانچىلىق قىلىدىغان چېرىكلەر ئاشلىق غەملەۋاتتى. ئۇلار بوزيەر ئاچاتتى، ئۆستەڭ چېپىپ سۇ باشلايتتى، زىرائەت تېرىيتتى. تاكى بۈگۈنگە قەدەر تارىم يېزىسىنىڭ غەربىي شىمالىدىكى، گۈلباغ يېزىسىنىڭ شەرقىي جەنۇبىدىكى ئۇزۇن دەريا ئەتراپىدىكى ئېرىق - ئۆستەڭلەر گايىدا ئۈزۈلۈپ، گايىدا داۋاملىق ئېقىپ تۇرۇۋاتقان بولسىمۇ ئۇنى يەنىلا كۆرگىلى بولىدۇ، تارىختا ئۇ «خىتاي ئۆستىڭى» دەپ ئاتالغان.

يېڭى (ۋاڭ مائ) تىيەنپەڭ 3 - يىلى (16 - يىلى) خەن سۇلالىسىنىڭ 5 سەلتەنەتلىك مانغۇندىن ۋاڭ جۈن، قورۇقچىبېگ لى چۈڭ، چېرىكچىبېگ گۇچىنلار غەربىي يۇرتقا كەلگەن. قاراشەھەرگە كەلگەندە ۋاڭ جۈن ئۆلتۈرۈلگەن، گۇچىن قايتىپ كەتكەن، پەقەت لى چۈڭلا قالدۇق قوشۇنىنى ئەگەشتۈرۈپ كۆسەنگە كېلىپ، چېرىكلىرىنى شايارنىڭ ئۇچقات ئەتراپىدا تۇرغۇزغان.

تاك سۇلالىسىنىڭ جېنگۇەن 22 - يىلى (648 - يىلى) كۆسەن تىنچىتىلغاندىن كېيىن ئەنشى قورۇقچىبېگ مەھكىمىسىنىڭ ئوفىتسىر، چېرىكلىرى كۇچا ۋە شايار ئەتراپىدا تۇرغان. 1980 - يىلى يانتاق قەدىمكى شەھىرىدىن 2 ئىدىش قېزىۋېلىنغان، ئۇنىڭغا «يۈرۈش باش بۇغى، ھەربىي نازىر شۆ» دەپ خەت يېزىلغاندىكەن. بۇنىڭدىن، جېنگۇەندىن كېيىن تاكى مىلادىيە 690 - يىلىدىن ئىلگىرى بۇ شەھەردە تاڭ سۇلالىسىنىڭ لەشكەرلىرى تۇرغانلىقىنى بىلگىلى بولىدۇ. ئۇنىڭدىن باشقا، ئىلگىرى - ئاخىر بولۇپ يەر ئاستىدىن چىققان ساپال پارچىلىرىغا قاراپ يۈزەرەك ھېسابلىغاندىمۇ بۇ شەھەردە شۇ زاماندا 1000 دىن ئوشۇق لەشكەر تۇرغانلىقىنى بىلگىلى بولىدۇ.

تۇڭگۇز باش قەدىمكى شەھىرى تاڭ سۇلالىسى بەرپا قىلغان لەشكەر تۇرىدىغان گازارما بولۇپ، يېڭىمەھەللە يېزىسىنىڭ غەربىي شىمالىغا، شايار بىلەن ئۈنمۇ تۇتىشىدىغان يەرگە جايلاشقان، شەھەرگە قۇقچىلىق،

قاراۋۇلخانلىق سېپىل سېلىنغان بولۇپ، سېپىل قوۋۇقلىرىمۇ قاتمۇ قات ھەربىي ئىنشائات ئىكەن، مەدەنىيەت قاتلىمىدىن ئېلىپ ئېيتقاندا، ئات قىغىنىڭ قېلىنلىقى ۋە دائىرىسىنى مۆلچەرلىگەندىمۇ بۇ يەردە تۇرغان چېرىكلەرنىڭ ئاز ئەمەسلىكىنى ۋە ئۇزاق يىل تۇرغانلىقىنى كۆرۈۋالغىلى بولىدۇ.

## § 1. چىڭ سۇلالىسىنىڭ ئاخىرىدىن مىنگو دەۋرىگىچە قوشۇن تۇرغۇزۇش ئەھۋالى

چىڭ سۇلالىسىنىڭ چيەنلۇڭ زامانىدا شىنجاڭدا ھاكىمىيەت قۇرۇلغاندىن كېيىن شايار گەرچە بىر مەمۇرىي رايون بولغان بولسىمۇ لېكىن يەنىلا كۇچاغا تەۋە بولغان. جەمئىيەت ئامانلىقىنى ساقلاشقا مەسئۇل بولغۇچى ھەربىي - ساقچىلارنى كۇچا بىر تۇتاش تەيىنلەپ ئەۋەتكەن، ئوفىتىبىر، لەشكەرلەرنىڭ سانىنىڭ تەقسىم قىلىنىشى، يۆتكەش، تەمىناتى ۋە قورال - ياراغ قاتارلىقلارنىڭ ھەممىسىنى كۇچا بىر تۇتاش باشقۇرغان. گۇاڭشۈ 34 - يىلى (1908 - يىلى) قاراۋۇللۇقتا تۇرغۇچى قوشۇن شايار شەھىرىنىڭ گازارىمىدا (ھازىرقى ئېتى جىڭپاڭ كوچىسى) تۇرغان. بۇ قوشۇندا بىر چارلىغۇچى ساقچىلار باشلىقى، بىر مەشقاۋۇل، 2 چارلىغۇچى، 4 ئون بېگى، 6 چارلىغۇچى ساقچى، 16 چارلىغۇچى چېرىك بولغان. مىنگونىڭ دەسلەپكى يىللىرىدا چىڭ سۇلالىسىدا قوللىنىلغان تۈزۈم داۋاملىق قوللىنىلىپ، بىر 3 - دەرىجىلىك چارلىغۇچى ئەمەلدار، بىر 3 - دەرىجىلىك سەييارە ساقچىلار باشلىقى ۋە قوشۇمچە مەشقاۋۇل، بىر كاتىپ، 16 چارلىغۇچى ساقچى، بىر قارا خىزمەتچى قويۇلغان. مىنگونىڭ 3 - يىلى (1914 - يىلى) 7 - ئايدا، شايار ناھىيىسىدە گارنىزون ئەترىتى تەسىس قىلىنىپ، 30 چارلىغۇچى چېرىك قويۇلغان.

مىنگونىڭ 4 - يىلى (1915 - يىلى) 2 - ئاينىڭ 9 - كۈنى شىمالىي مىللىتارىستلار ھۆكۈمىتىنىڭ تەستىقىگە ئاساسەن، يالڭ زېڭشىن شىنجاڭنىڭ سەييارە ساقچىسىنى تەرتىپكە سېلىش توغرىسىدا بىر چارنى ئوتتۇرىغا قويۇپ، شىنجاڭ بويىچە 27 ساقچى ئورنىنى 4 دەرىجىگە بۆلدى، شايار ناھىيىسى 3 - دەرىجە قىلىپ بېكىتىلدى، يەنى ساقچى ئون بېگى 3، ساقچى چېرىك 27، ئاشپەز 3، جەمئىي 33 قىلىپ بېكىتىلدى. مىنگونىڭ 24 - يىلى (1935 - يىلى) شايار ناھىيىسىدە جامائەت خەۋپسىزلىكى ئىدارىسى قۇرۇلدى، «شىنجاڭدىكى بوران - چاپقۇنلار» (5) دېگەن كىتابتا بايان قىلىنىشىچە بۇ جامائەت خەۋپسىزلىكى ئىدارىسى خەلق ئىشلار نازارىتىگە قارماي، چەكسىز نوپۇزىنى ئىشقا سالغان ھەمدە پوتەيلەرنى سېلىپ، ساقچىلارغا قورال - ياراغ تارقىتىپ بەرگەن، تەمىناتى ياخشى بولغان ۋە تۈرمە سالغان.

مىنگونىڭ 27 - يىلى (1938 - يىلى) شايار ناھىيىسىدە 30 نەپەر ئامانلىقىنى ساقلىغۇچى بار ئىدى. ئۇنىڭ 5 ى ئۇيغۇر ئىدى. 1938 - يىلىدىن كېيىن ساقچى ئىدارىسى قۇرۇلدى، ئۇنىڭدا 42 ئوفىتىبىر ۋە چېرىك بار ئىدى، بۇنىڭ 2 ى ئوفىتىبىر، 15 ئاتلىق ئەسكەر ئىدى، 23 تال مىلتىق - تاپانچا، 1535 تال ئوق بار ئىدى، ئۇلار ناھىيە بازىرىدا ۋە 4 - 5 يېزىدا تۇراتتى. گومىنداڭنىڭ شايار ناھىيىسىدىكى ساقچى سىستېمىسىغا ئەۋەتكەن ھەربىي سىستېمىسىدىكى 13 ئىشپىيۇنى بار ئىدى. سىرتلاردا ۋەزىپە ئۆتەشنى ئاتلىق چېرىكلەر، بازار ئىچىدە ۋەزىپە ئۆتەشنى پىيادە چېرىكلەر ئۈستىگە ئالاتتى. ساقچى ئىدارىسى يەنە يېزا ۋە بازارنىڭ بۆلۈك - پۇشاقلىرىغىچە پايلاقچىلارنى كۆپەيتىۋەتكەندى، ساقچى ئىدارىسى مەمۇرىي جەھەتتە ھۆكۈمەتنىڭ رەھبەرلىكىنى قوبۇل قىلىشىمۇ، ھەربىي جەھەتتە 4 - ۋالىي مەھكىمە ساقچى ئىدارىسىنىڭ بىۋاسىتە



قارمىقىدا بولاتتى. 1949 - يىلغا كەلگەندە ساقچىنىڭ سانى 92 ئادەمدىن ئېشىپ كەتتى، ساقچى ئىدارىسىنىڭ تېررورلۇق يۈرگۈزۈپ باستۇرۇشىغا ياردەملىشىش ئۈچۈن گومىنداڭ يەنە شاياردا مۇداپىئە تۈەننىڭ مۇھاپىزەتچىلەر ئەترىتى (يەرلىك ئاممىۋى قوراللىق تەشكىلات) قۇرغان، ئۇنىڭ ئەزاسى 771 كىشى بولۇپ، ساقچى ئىدارىسىنىڭ باشقۇرۇشىدا بولغان.

## § 2. شايار ناھىيىلىك خەلق قوراللىق بۆلۈمى

### 1. خەلق قوراللىق بۆلۈمى

1954 - يىلى شايار ناھىيىلىك ھەربىي خىزمەت ئۆتەش ئىدارىسى قۇرۇلدى، شتاتى 4 بولدى. 1956 - يىلى ھەربىي خىزمەت ئۆتەش ئىدارىسى قارمىقىدا تەشكىلىي سەپەرۋەرلىك بۆلۈمى، ئەسكەر ئېلىش بۆلۈمى تەسىس قىلىندى، شتاتى 15 بولدى.

1957 - يىل 8 - ئاينىڭ ئاخىرىدا يۇقىرىنىڭ قارارى بويىچە شايار ناھىيىلىك ھەربىي خىزمەت ئۆتەش ئىدارىسى ئەمەلدىن قالدۇرۇلۇپ، ھەربىي خىزمەت ئۆتەش خىزمىتىنى كۇچا ناھىيىلىك ھەربىي خىزمەت ئۆتەش ئىدارىسى قوشۇمچە باشقۇرىدىغان بولدى.

1959 - يىل 8 - ئاينىڭ 1 - كۈنى شايار ناھىيىلىك خەلق قوراللىق بۆلۈمى قۇرۇلدى، بىر بۆلۈم باشلىقى، 3 ياردەمچى تەيىنلەندى. شتاتى 4 بولدى. 1964 - يىل 8 - ئايدا ناھىيىلىك خەلق قوراللىق بۆلۈمى تەرتىپكە سېلىنىپ، بىر بۆلۈم باشلىقى، بىر مۇئاۋىن بۆلۈم باشلىقى، بىر مۇئاۋىن سىياسىي كومىسسار، 4 ياردەمچى، بىر سىياسىي خىزمەت كادىرى، 2 تەرجىمان بولۇپ، جەمئىي 10 ئادەم سەپلەندى. 1969 - يىل 11 - ئاينىڭ 15 - كۈنى ناھىيىلىك خەلق قوراللىق بۆلۈمىنىڭ شتاتى 10 بولدى. بۇنىڭ ئىچىدە بۆلۈم باشلىقى بىر، سىياسىي كومىسسار بىر، مۇئاۋىن بۆلۈم باشلىقى بىر؛ ھەربىي ئىشلار بۆلۈمىدە بۆلۈم باشلىقى (مۇئاۋىن بۆلۈم باشلىقى قوشۇمچە ئۈستىگە ئالدى)، 2 شتاب خادىمى، بىر تەرجىمان، بىر خوجىلىق خادىمى بولۇپ 4 كىشى؛ سىياسىي خىزمەت بۆلۈمىدە بىر بۆلۈم باشلىقى، 2 ئىش بېجىرگۈچى بولۇپ، 3 كىشى بار ئىدى. 1971 - يىل 1 - ئايدا بىر سىياسىي كومىسسار سەپلەندى. 1975 - يىل 3 - ئايدا بىر مۇئاۋىن سىياسىي كومىسسار سەپلەندى ۋە ئارقا سەپ تەمىنات بۆلۈمى تەسىس قىلىندى. 1986 - يىل 8 - ئايدا شايار ناھىيىلىك خەلق قوراللىق بۆلۈمى يەرلىكنىڭ شتاتىغا ئۆتكۈزۈپ بېرىلدى، ئۇنىڭ قارمىقىدا ھەربىي ئىشلار بۆلۈمى، سىياسىي خىزمەت بۆلۈمى تەسىس قىلىندى. ئارقا سەپ تەمىنات بۆلۈمى ئىشخانا قىلىپ ئۆزگەرتىلدى، ئەمەلىي بار كادىر ۋە قوراللىق ساقچى ئىشلىرىنى باشقۇرغۇچى ئىشچى - خىزمەتچىدىن 23 ى بار بولدى.

شايار ناھىيىلىك خەلق قوراللىق بۆلۈمىنىڭ باشلىقى، سىياسىي كومىسسار، مۇئاۋىن باشلىقى ۋە مۇئاۋىن سىياسىي كومىسسارلىرى

جەدۋەل: 16 — 1

| ئىسىم - فامىلىسى | مىللىتى | ۋەزىپىسى      | يۇرتى  | ۋەزىپە ئۆتىگەن ۋاقتى |
|------------------|---------|---------------|--------|----------------------|
| سادىقجان         | ئۇيغۇر  | بۆلۈم باشلىقى | شىنجاڭ | 1959.7 — 1966.2      |

|                   |                          |                         |        |                |
|-------------------|--------------------------|-------------------------|--------|----------------|
| 1974.10 — 1969.7  | خېيىي راۋايىت            | بۆلۈم باشلىقى           | خەنزۇ  | ۋاڭ يۇڭئىيەن   |
| 1976.10 — 1974.10 | شىنجاڭ                   | بۆلۈم باشلىقى           | ئۇيغۇر | جامال يۈسۈپ    |
| 1983.9 — 1979.7   | قەشقەر كونا شەھەر        | بۆلۈم باشلىقى           | ئۇيغۇر | ئەمەت ئەلايى   |
| 1984.10 — 1983.9  | ئۈچتۈرپان                | بۆلۈم باشلىقى           | ئۇيغۇر | ئەمەت يۈسۈپ    |
| 1993.3 — 1985.1   | شايار                    | بۆلۈم باشلىقى           | ئۇيغۇر | مىجىت مۇمىن    |
| 1977.2 — 1971.1   | خېيىي ئاڭشىيەن ناھىيەسى  | سىياسى كومىسسار         | خەنزۇ  | دى ليەنكى      |
| 1993.12 — 1982.5  | گەنسۇ تېيەنشۈي           | سىياسى كومىسسار         | خەنزۇ  | لو جۈيىيەن     |
| 1976.10 — 1966.7  | شىنجاڭ فۇكاڭ             | مۇئاۋىن بۆلۈم باشلىقى   | خەنزۇ  | دۇ زېڭلىن      |
| 1976.7 — 1971.7   | كۇچا                     | مۇئاۋىن بۆلۈم باشلىقى   | ئۇيغۇر | قادىر ئىمىن    |
| 1979.7 — 1978.10  | قەشقەر كونا شەھەر        | مۇئاۋىن بۆلۈم باشلىقى   | ئۇيغۇر | ئەمەت ئەلايى   |
| 1979.7 — 1976.11  | شىنجاڭ                   | مۇئاۋىن بۆلۈم باشلىقى   | ئۇيغۇر | مەھمەت سېيىت   |
| 1985.1 — 1983.7   | شايار                    | مۇئاۋىن بۆلۈم باشلىقى   | ئۇيغۇر | مىجىت مۇمىن    |
| 1986.5 — 1985.2   | شىنجاڭ                   | مۇئاۋىن بۆلۈم باشلىقى   | ئۇيغۇر | ئەمەتجان كېرەم |
| 1966.5 — 1963.10  | خېيىي                    | مۇئاۋىن سىياسى كومىسسار | خەنزۇ  | سۈي جىشەن      |
| 1972.10 — 1963.7  | شەندۇڭ دەنشىيەن ناھىيەسى | مۇئاۋىن سىياسى كومىسسار | خەنزۇ  | يەن جىلەي      |
| 1982.5 — 1972.10  | گەنسۇ تېيەنشۈي           | مۇئاۋىن سىياسى كومىسسار | خەنزۇ  | لو جۈيىيەن     |
| 1978.2 — 1975.3   | شەندۇڭ بېڭشىيەن ناھىيەسى | مۇئاۋىن سىياسى كومىسسار | خەنزۇ  | دۇ شۇخۇا       |
| 1981.7 — 1979.1   | شىنجاڭ                   | مۇئاۋىن سىياسى كومىسسار | ئۇيغۇر | تۇرسۇن قۇربان  |
| 1981.7 — 1979.7   | شەنشى                    | مۇئاۋىن سىياسى كومىسسار | خەنزۇ  | لۈي يۇنخەي     |
| 1982.10 — 1979.7  | گەنسۇ                    | مۇئاۋىن سىياسى كومىسسار | خەنزۇ  | لى يۇڭجېن      |

ئىزاھ: بەزىلەر شاياردىن كەتكەن. ئارخىپىمۇ يوق بولغاچقا، قايسى ناھىيىدىن ئىكەنلىكى ئېنىق بولماي قالدى.

### 3 § . ناھىيىدە تۇرۇشلۇق قوراللىق ساقچى ۋە خەلق ئازادلىق ئارمىيىسى

#### 1. شايار ناھىيىلىك قوراللىق ساقچى قىسمى

بۇنىڭ تەكلىپى شايار ناھىيىلىك ج خ ئوتتۇرا ئەترىتى بولۇپ، 1950 - يىلى قۇرۇلغان، جەمئىي 37 ئادەم بولۇپ، 3 بەنگە ئايرىلغانىدى. ئەترەت باشلىقى تەھرىر سالى، سىياسىي يېتەكچى جاك مىڭگۈاڭ ئىدى. ئاساسىي ۋەزىپىسى قاماقخانىلارنى مۇھاپىزەت قىلىش، جەمئىيەت ئامانلىقىنى قوغداش ئىدى. 1965 - يىلى ناھىيىلىك ج خ ئوتتۇرا ئەترىتى «جۇڭگو خەلق ئازادلىق ئارمىيىسى شايار ناھىيىلىك ئوتتۇرا ئەترىتى» قىلىپ

ئۆزگەرتىلدى. 1966 - يىل 6 - ئاينىڭ 21 - كۈنى مەركىزىي ھەربىي كومىتېتىنىڭ ئۇقتۇرۇشىغا ئاساسەن، ج خ قىسىملىرى جۇڭگو خەلق ئازادلىق ئارمىيىسى قاتارىغا كىرگۈزۈلۈپ، شايار ناھىيىلىك ئوتتۇرا ئەترەت ناھىيىلىك خەلق قوراللىق بۆلۈمىنىڭ رەھبەرلىكىگە ئۆتكۈزۈپ بېرىلدى. ئەترەتنىڭ شتاتى 36 بولۇپ، 3 بەنگە ئايرىلدى. ئەترەت باشلىقلىقىنى ئابدۇرېھىم، سىياسىي يېتەكچىلىكىنى جاۋ باۋجۇ ئۈستىگە ئالدى، ۋەزىپىدە ئۆزگىرىش بولمىدى. 1968 - يىلى شايار ناھىيىلىك ئوتتۇرا ئەترەت بىلەن نىيە ناھىيىلىك ئوتتۇرا ئەترەت بىر بىرى بىلەن ئالماشتى. 1976 - يىل 12 - ئايدا ناھىيىلىك ئوتتۇرا ئەترەت شۇ يەردىكى ج خ ئورگىنىنىڭ رەھبەرلىك قىلىشىغا ئۆتكۈزۈپ بېرىلدى. 1980 - يىلى خەلق ساقچىسى ئوتتۇرا ئەترىتى جۇڭگو خەلق قوراللىق ساقچى قىسمى شايار ناھىيىلىك ئوتتۇرا ئەترىتى قىلىپ ئۆزگەرتىلىپ، ئاقسۇ ۋىلايەتلىك قوراللىق ساقچى تارماق ئەترىتىنىڭ بىۋاسىتە رەھبەرلىكىگە قارايدىغان بولدى. شتاتى 30 بولۇپ، 3 بەنگە ئايرىلدى. ئابدۇكېرىم ئەترەت باشلىقى، خەن جىمىڭ سىياسىي يېتەكچى بولدى. ئۇنىڭ شتاتى ھازىرغىچە شۇ قېلىپتا بولۇپ كېلىۋاتىدۇ.

## 2. شىنجاڭ ھەربىي رايونىنىڭ «8018» قىسمى

شىنجاڭ ھەربىي رايونىنىڭ «8018» قىسمى 1964 - يىل 2 - ئايدا بۇيرۇققا بىنائەن شايار ناھىيىسىگە كېلىپ ئورۇنلىشىپ، ئەمگەك بىلەن ئۆزگەرتىش، دېھقانچىلىق مەيدانىدا قاماقلىقلارغا قاراش، مۇھاپىزەت قىلىش ۋەزىپىسىنى ئۆتىدى. 1983 - يىل 1 - ئايدا بۇ قىسىم جۇڭگو خەلق قوراللىق ساقچى قىسمى شىنجاڭ باش ئەترىتىنىڭ ئۈچىنچى تارماق ئەترىتى قىلىپ ئۆزگەرتىلدى، تۇرغان يېرى، ۋەزىپىسىدە ئۆزگىرىش بولمىدى.

## II باب

# ھەربىي خىزمەت ئۆتەش ئەھۋالى

## § 1 . ياللانما ئەسكەر

چىڭ سۇلالىسى شىنجاڭدا ياللانما ئەسكەر تۈزۈمىنى يولغا قويغان. چىڭ سۇلالىسى ھۆكۈمىتىنىڭ شىنجاڭنىڭ ھەر قايسى جايلىرىدا تۇرغۇزغان چېرىكلىرىنىڭ ھەممىسى ئىچكىرى ئۆلكىلەردىن ياللاپ كېلىنگەندى، ھەر قايسى شەھەرلەرنىڭ ھاكىمىيەتلىرىگە قاراشلىق يەرلىك چېرىكلەر، شۇ جايدىن ئېلىنغان بولۇپ، ئۇلارنىڭ ئىچىدە قۇللۇق تەركىبىدىكىلەرمۇ بار ئىدى.

## § 2 . ئەسكەر ئېلىش

1936 - يىلدىن كېيىن شايار ناھىيىسىدە 50 ئەسكەر ئېلىنغان، قىسقا مۇددەت تەربىيەلەنگەندىن كېيىن تۆمۈرسىجاڭنىڭ قىسمىغا قوشۇپ بېرىلگەن. 1938 - يىلى شايارنىڭ داموللا، ئاخۇنى ئاجال مەختۇم ئۆز ئالدىغا

200 ئەسكەر ئېلىپ جوجىنىيازنىڭ قوشۇنىنى تولۇقلاپ بەرگەن. قوشۇن بېرىشتىن ئىلگىرى 2 لىيەنگە ئايرىلىپ، شايار ناھىيىسىدە 3 ئاي مەشىق قىلدۇرۇلغان. 1944 - يىل 3 - ئاينىڭ 29 - كۈنى شىنجاڭ ئۆلكىلىك 4 - مەمۇرىي تەپتىش مەھكىمىسىنىڭ بۇيرۇقىغا ئاساسەن، خەلق بىڭتۇەنى تەشكىللەپ تەربىيەلەنگەن، شۇنىڭدىن كېيىن شايار ناھىيىلىك ھۆكۈمەت 1200 ئەسكەر ئېلىپ شۇ يەردە تەرتىپكە سېلىپ مەشىق قىلدۇرغان.

يېڭى جۇڭگو قۇرۇلغاندىن كېيىن شايار ناھىيىسىنىڭ ئەسكەر ئېلىش خىزمىتى 1949 - يىلىدىن باشلاندى، 1954 - يىلغا كەلگەندە 117 پىدائىي ئەسكەر ئېلىندى. مەجبۇرىي ھەربىي خىزمەت ئۆتەيدىغان ئەسكەر ئېلىش خىزمىتى 1955 - يىلىنىڭ ئاخىرىدا باشلاندى، 1955 - يىلىدىن 1983 - يىلغىچە يېڭى ئەسكەر ئېلىش خىزمىتىنى يەرلىك بىلەن قىسىملار بىرلىكتە ئۈستىگە ئالدى. 763 يېڭى ئەسكەر ئېلىندى. 1984 - يىلىدىن باشلاپ يەرلىك ئۆزى ئەسكەر ئېلىپ، ئۆزى يەتكۈزۈپ بېرىدىغان بولۇپ، 1986 - يىلغىچە، 91 يېڭى ئەسكەر ئېلىنىپ، يەرلىك ئۆزى قىسمىغا بىۋاسىتە يەتكۈزۈپ بەردى. 1986 - يىلى «ئەسكەرلىككە قوبۇل قىلىش ئۆقتۈرۈشنامىسى» بىلەن «ھەربىيلەرنىڭ ئائىلە تاۋابىئاتلىرىغا ئېتىبار بېرىش گۇۋاھنامىسى» نى بىر ۋاقىتتا تارقىتىش چارىسى قوللىنىلىپ، يېزىلاردىن قوبۇل قىلىنغان جەڭچىلەرنىڭ ئەندىشىسى تۈگىتىلدى. شايار ناھىيىسى ئەسكەر ئېلىش خىزمىتىدە 15 يىلغىچە (1969 — 1985) قايتۇرۇۋېتىدىغان ئەسكەر چىقىمىغان ئىلغار ئورۇن بولۇپ باھالىنىپ يۇقىرى تەرىپىدىن تەقدىرلەندى.

### 1949 — 1993 - يىلغىچە ئېلىنغان ئەسكەر سانى

بىرلىكى: كىشى

جەدۋەل: 16 — 2

| ئورۇندالغان<br>يىل | تەقسىم قىلىنغان سان |     |       |     |        | يىللار | ئورۇندالغان<br>يىل | تەقسىم قىلىنغان سان |     |       |     |        | يىللار |
|--------------------|---------------------|-----|-------|-----|--------|--------|--------------------|---------------------|-----|-------|-----|--------|--------|
|                    | باشقا مىللەت        |     | خەنزۇ |     | جەمئىي |        |                    | باشقا مىللەت        |     | خەنزۇ |     | جەمئىي |        |
|                    | ئايال               | ئەر | ئايال | ئەر |        |        |                    | ئايال               | ئەر | ئايال | ئەر |        |        |
| 8                  |                     | 8   |       |     | 8      | 1958   | 6                  |                     | 6   |       |     | 6      | 1949   |
|                    |                     |     |       |     |        | 1959   | 14                 |                     | 14  |       |     | 14     | 1950   |
| 50                 |                     | 50  |       |     | 50     | 1960   | 66                 |                     | 66  |       |     | 66     | 1951   |
| 2                  |                     | 2   |       |     | 2      | 1961   | 8                  |                     | 8   |       |     | 8      | 1952   |
|                    |                     |     |       |     |        | 1962   | 2                  |                     | 2   |       |     | 2      | 1953   |
|                    |                     |     |       |     |        | 1963   | 3                  |                     | 3   |       |     | 3      | 1954   |
| 83                 |                     | 83  |       |     | 83     | 1964   | 6                  |                     | 6   |       |     | 6      | 1955   |
| 2                  |                     | 2   |       |     | 2      | 1965   | 4                  |                     | 4   |       |     | 4      | 1956   |
| 1                  |                     | 1   |       |     | 1      | 1966   | 1                  |                     | 1   |       |     | 1      | 1957   |
| 31                 |                     | 1   |       | 30  | 31     | 1980   |                    |                     |     |       |     |        | 1967   |
| 26                 |                     | 1   |       | 25  | 26     | 1981   |                    |                     |     |       |     |        | 1968   |
| 100                |                     | 60  |       | 40  | 100    | 1982   | 50                 |                     | 50  |       |     | 50     | 1969   |
| 41                 |                     | 20  |       | 21  | 41     | 1984   | 25                 |                     |     |       | 25  | 25     | 1970   |
| 32                 |                     | 20  | 1     | 11  | 32     | 1985   | 26                 |                     | 21  |       | 5   | 26     | 1971   |
|                    | 14                  | 13  |       | 1   | 14     | 1986   | 62                 |                     | 52  |       | 10  | 62     | 1972   |
| 45                 |                     | 30  |       | 15  | 45     | 1987   | 78                 |                     | 63  |       | 15  | 78     | 1973   |
| 38                 |                     | 29  |       | 9   | 38     | 1988   | 1                  |                     | 1   |       |     | 1      | 1974   |
|                    |                     |     |       |     |        | 1989   |                    |                     |     |       |     |        | 1975   |
|                    | 43                  |     | 26    | 17  | 43     | 1990   | 73                 |                     | 60  | 3     | 10  | 73     | 1976   |
| 27                 |                     | 10  |       | 17  | 27     | 1991   | 57                 |                     | 47  |       | 10  | 57     | 1977   |
| 28                 |                     | 19  | 1     | 8   | 28     | 1992   | 57                 |                     | 41  |       | 16  | 57     | 1978   |
| 23                 |                     | 11  |       | 12  | 23     | 1993   | 140                |                     | 100 |       | 40  | 140    | 1979   |





قايتقانلارنى زاپاس قوشۇنغا تىزىملاش توغرىسىدا ۋاقىتلىق بەلگىلىمە» سىنى تارقاتتى، ئۇنىڭدا 1981 - يىلدىن باشلاپ ھەر يىلى دەل 6 - ئاينىڭ 30 - كۈنى ھەر قايسى يېزىلىق خەلق قوراللىق بۆلۈملىرى زاپاس قوشۇنىدىكى ھەربىي سەپتىن قايتقانلارنىڭ ئۆزگىرىش ئەھۋالىنى تىزىملاپ ۋە بىر - بىرلەپ سېلىشتۇرۇپ چىقتى. 1985 - يىلنىڭ ئاخىرىغا كەلگەندە، شايار ناھىيىسىدە تىزىملانغان زاپاس قوشۇنىدىكى ھەربىي سەپتىن قايتقانلار 360قا يەتتى.

1983 - يىلى گوۋۇيۈەن بىلەن مەركىزىي ھەربىي كومىتېت يېشى 35 تىن تۆۋەن بولغان، جايلاردا تېخنىكا جەھەتتىن توغرا كېلىدىغان، يېرىم توغرا كېلىدىغان ئىشچىلارنى ئېنىقلاپ تىزىملاپ، ستاتىستىكا قىلىشنى ۋە زاپاس قوشۇنىدىكى خادىملار تەركىبىگە كىرگۈزۈپ، ئۇرۇش بولۇپ قالغاندا سەپەرۋەر قىلىدىغان ئوبيېكت قىلىشنى تەلەپ قىلدى. ناھىيە بويىچە يەرلىكتە كەسپى توغرا كېلىدىغان ياكى يېرىم توغرا كېلىدىغان تېخنىكا ئىشچىدىن 511 ى بولۇپ، بۇنىڭ ئىچىدە يېشى 28 دىن تۆۋەنلەر 252، 28 — 35 ياشىچە بولغانلار 259.

### شايار ناھىيىسىدە 1950 - يىلدىن 1993 - يىلغىچە ھەربىي سەپتىن قايتقانلار

بىرلىكى: كىشى

جەدۋەل: 16 — 3

| يىللار | ھەربىي سەپتىن قايتقانلار |              | يىللار | جەمئىي | ھەربىي سەپتىن قايتقانلار |              | يىللار |
|--------|--------------------------|--------------|--------|--------|--------------------------|--------------|--------|
|        | خەنزۇ                    | باشقا مىللەت |        |        | خەنزۇ                    | باشقا مىللەت |        |
| 1950   | 3                        | 8            | 1972   | 11     | 3                        | 2            |        |
| 1951   | 4                        | 3            | 1973   | 7      | 4                        | 10           | 19     |
| 1952   | 9                        | 1            | 1974   | 10     | 9                        | 3            | 6      |
| 1953   | 7                        | 3            | 1975   | 10     | 7                        | 2            | 2      |
| 1954   | 7                        | 4            | 1976   | 11     | 7                        | 4            | 8      |
| 1955   | 5                        | 7            | 1977   | 12     | 5                        | 4            | 9      |
| 1956   | 7                        | 4            | 1978   | 11     | 7                        | 5            | 7      |
| 1957   | 5                        | 7            | 1980   | 12     | 5                        | 1            | 1      |
| 1958   | 6                        | 1            | 1981   | 7      | 6                        | 50           | 53     |
| 1959   | 4                        | 1            | 1982   | 5      | 4                        | 30           | 41     |
| 1960   | 3                        | 4            | 1983   | 7      | 3                        | 40           | 44     |
| 1961   | 1                        | 7            | 1984   | 8      | 1                        | 41           | 81     |
| 1962   | 1                        | 7            | 1985   | 8      | 1                        | 60           | 61     |
| 1963   | 1                        | 19           | 1986   | 20     | 1                        | 15           | 37     |
| 1964   | 3                        | 9            | 1987   | 12     | 3                        | 16           | 32     |
| 1965   | 14                       | 7            | 1988   | 21     | 14                       | 30           | 31     |
| 1966   | 55                       | 9            | 1989   | 64     | 55                       | 12           | 31     |
| 1967   |                          | 3            | 1990   | 3      |                          | 34           | 40     |
| 1968   | 4                        | 14           | 1991   | 18     | 4                        | 15           | 33     |
| 1969   | 5                        | 26           | 1992   | 31     | 5                        | 13           | 24     |
| 1970   | 3                        | 13           | 1993   | 16     | 3                        | 13           | 20     |
| 1971   | 1                        | 4            | جەمئىي | 5      | 1                        | 559          | 891    |

### III باب

## خەلق ئەسكەرلىرى

### § 1. تەشكىلى

#### 1. قوماندانلىق ئاپپاراتى

##### (1) ناھىيىلىك خەلق قوراللىق كۈچلەر كومىتېتى

چ ك پ مەركىزىي كومىتېتى ۋە گوۋۇيۈەننىڭ 1961 - يىلى 12 - ئاينىڭ 11 - كۈنىدىكى قارارىغا ئاساسەن، 1962 - يىلى 3 - ئاينىڭ ئاخىرىدا ۋىلايەت ۋە ناھىيىدىن يۇقىرى خەلق ئەسكەرلىرى تەشكىلاتلىرى بىر تۇتاش خەلق قوراللىق كۈچلەر كومىتېتى قىلىپ ئۆزگەرتىلدى. خەلق قوراللىق كۈچلەر كومىتېتىنىڭ مۇدىرلىقىنى ناھىيىلىك پارتكوم شۇجىسى، مۇئاۋىن شۇجىسى ياكى ناھىيىنىڭ مۇئاۋىن ھاكىمى ئۆز ئۈستىگە ئالدى، ئۇنىڭ قارىمىقىدا يېزا دەرىجىلىك خەلق قوراللىق كۈچلەر كومىتېتى تەسىس قىلىنىپ، بىر نەپەر مۇئاۋىن شۇجى ياكى مۇئاۋىن يېزا باشلىقى ئاساسلىق باشقۇردى. 1966 - يىلى 12 - ئاينىڭ 16 - كۈنى ئاقسۇ ۋىلايەتلىك پارتكومنىڭ تەستىقى ئارقىلىق جۇڭ خەلق قوراللىق كۈچلەر كومىتېتىنىڭ مۇدىرى، زۇۋىيچۇن بىلەن سادىقجان مۇئاۋىن مۇدىرى بولدى. كومىتېتقا 8 ئەزا سەپلەندى.

##### (2) خەلق ئەسكەرلىرى شىسى

1965 - يىلى رەئىس ماۋ زېدۇڭنىڭ خەلق ئەسكەرلىرى غىزىمىتىدە «ئۈچىنى ئەمەلىيلەشتۈرۈش» (تەشكىلىي جەھەتتە ئەمەلىيلەشتۈرۈش، سىياسىي جەھەتتە ئەمەلىيلەشتۈرۈش، ھەربىي جەھەتتە ئەمەلىيلەشتۈرۈش) توغرىسىدىكى يوليۇرۇقنى ئەستايىدىل ئىزچىلاشتۇرۇش ئۈچۈن، ئاقسۇ شۆبە ھەربىي رايونىنىڭ يوليۇرۇقىغا ئاساسەن، ناھىيە بويىچە خەلق ئەسكەرلىرى تەشكىلى بىر قېتىم چوڭ تەرتىپكە سېلىنىپ، بىر خەلق ئەسكىرى شىسى تەشكىللەندى. ئۇنىڭ قارىمىقىدا 5 خەلق ئەسكىرى تۈەنى، 15 خەلق ئەسكىرى يىڭى، 87 خەلق ئەسكىرى لىيەنى، 458 خەلق ئەسكىرى پەيى تەسىس قىلىندى.

##### (3) قوراللىق، تايانچ خەلق ئەسكىرى مۇستەقىل تۈەنى

1973 - يىلى ناھىيىلىك قوراللىق، تايانچ خەلق ئەسكىرى مۇستەقىل تۈەنى تەشكىل قىلىنىپ، قوماندانلىق شتابى، سىياسىي باشقارما، ئارقا سەپ باشقارمىسى تەسىس قىلىندى. قوماندانلىق شتابى قارىمىقىدا ئۇرۇش قىلىش - تەلىم - تەربىيە، ئالاقە، ھەربىي ئىشلار بۆلۈمچىلىرى؛ سىياسىي باشقارما قارىمىقىدا تەشكىلات، قوغداش، تەشۋىقات - تەربىيە بۆلۈمچىلىرى؛ ئارقا سەپ باشقارمىسى قارىمىقىدا تەمىنات، مالىيە، ترانسپورت بۆلۈمچىلىرى تەسىس قىلىندى. يېڭىدىن يۇقىرى دەرىجىلىك قوراللىق خەلق ئەسكىرى تەشكىللىرىنىڭ كادىرلىقىنى ناھىيىلىك ئىنقىلابىي كومىتېت، ناھىيىلىك خەلق قوراللىق بۆلۈمى، گۇڭشى ئىنقىلابىي كومىتېتى ۋە خەلق قوراللىق بۆلۈمىنىڭ رەھبەرلىرى قوشۇمچە ئۈستىگە ئالدى.

## شايار ناھىيىلىك قوراللىق، تايانچ خەلق ئەسكىرى مۇستەقىل تۈەنى كادىرلىرىنىڭ تەيىنلىنىش ئەھۋالى

جەدۋەل: 16 — 4

| ئىسىم - فامىلىسى | ۋەزىپىسى                                  | ئىلاۋە                          |
|------------------|---|---------------------------------|
| ۋاڭ يۇڭنيەن      | تۈەنجاڭ                                   |                                 |
| جاڭ جۇاڭ         | تۈەن سىياسىي كومىسسارى                    |                                 |
| مۇھەممەت مەھمۇت  | مۇئاۋىن تۈەنجاڭ                           |                                 |
| جاڭ دوجى         | مۇئاۋىن تۈەنجاڭ                           |                                 |
| جاۋ جىنشەن       | مۇئاۋىن تۈەنجاڭ                           |                                 |
| دۇ زېڭلىن        | مۇئاۋىن تۈەنجاڭ                           | قوشۇمچە شتاب باشلىقى            |
| قادىر ئىمىن      | مۇئاۋىن تۈەنجاڭ                           | قوشۇمچە شتاب باشلىقى            |
| دى لىدېنكى       | مۇئاۋىن سىياسىي كومىسسار                  |                                 |
| شاۋ رۇيىن        | مۇئاۋىن سىياسىي كومىسسار                  |                                 |
| لۇ جۈيەن         | مۇئاۋىن سىياسىي كومىسسار                  | قوشۇمچە سىياسىي باشقارما مۇدىرى |
| ۋاڭ شىڭياۋ       | قوماندانلىق شتابىنىڭ شتاب باشلىقى         |                                 |
| ئەمەت ئەلايوق    | قوماندانلىق شتابىنىڭ مۇئاۋىن شتاب باشلىقى |                                 |
| خۇ ياڭمىڭ        | سىياسىي باشقارمىنىڭ مۇئاۋىن مۇدىرى        |                                 |
| جۇ فېڭگاڭ        | سىياسىي باشقارمىنىڭ مۇئاۋىن مۇدىرى        |                                 |
| چىڭ رېنتاڭ       | سىياسىي باشقارمىنىڭ مۇئاۋىن مۇدىرى        |                                 |
| ۋاڭ يىجيەن       | ئارقا سەپ باشقارمىسىنىڭ مۇئاۋىن باشلىقى   |                                 |

1975 - يىلى 3 - ئايدا شايار ناھىيىسى بازارلىق خەلق ئەسكىرى شۆبە ئەترىتى قۇرۇلۇپ، رەھبەرلىك گۇرۇپپىسى تەسىس قىلىندى. ناھىيىلىك پارتكومنىڭ مۇئاۋىن شۈجىسى جاۋ جىنشەن قوشۇمچە گۇرۇپپا باشلىقلىقىنى ئۈستىگە ئالدى، قادىر ئىمىن، فەن چىڭرۇي، ياك جېنەيلەر مۇئاۋىن گۇرۇپپا باشلىقى بولۇپ، خەلق ئەسكىرى شۆبە ئەترىتىگە كونكرېت رەھبەرلىك قىلدى.

## 2. خەلق ئەسكەرلىرى تەشكىلاتى

1959 - يىلى شايار ناھىيىلىك خەلق ئەسكىرى تۈەنى تەشكىل قىلىندى. ھەر دەرىجىلىك خەلق ئەسكەرلىرى تەشكىلىنىڭ رەھبەرلىكىنى ئىشلەپچىقىرىش ئورۇنلىرى ۋە ئورگان تارماقلىرىنىڭ رەھبەرلىرى قوشۇمچە ئۆتتى. خەلق ئەسكەرلىرى تەشكىلى ئومۇمەن مەمۇرىي رايون ۋە ئىشلەپچىقىرىش تەشكىلىنى ئاساس قىلىپ قۇرۇلدى، ناھىيىدە تۈەن، ناھىيىدىن تۆۋەن ئورۇنلاردا خەلق ئەسكەرلىرىنىڭ سانىغا قاراپ يىڭ، لىيەن، پەي، بىن قۇرۇلدى. ئادەتتىكى خەلق ئەسكەرلىرى بىلەن تايانچ خەلق ئەسكەرلىرىنى ئارىلاشتۇرۇپ تەشكىللەش

ئۇسۇلى قوللىنىلدى، يەنى يىلدا قارىمىقىدا بىر تايانچ خەلق ئەسكەرلىرى لايىھىسى، لايىھى قارىمىقىدا بىر تايانچ خەلق ئەسكەرلىرى پەيى، پەي قارىمىقىدا بىر تايانچ خەلق ئەسكەرلىرى بىلەن بىر ۋاقىتتا، خەلق ئەسكەرلىرى تەشكىلى جەزمەن ھەر دەرىجىلىك پارتىيە كومىتېتلىرىنىڭ مۇتلەق رەھبەرلىكى ئاستىدا، قەرەللىك ھەربىي مەشىق ئۆتكۈزۈدۇ، ئىشلەپچىقىرىش ۋە ئۆگىنىش بىلەن شۇغۇللىنىدۇ دەپ بەلگىلەندى.

ناھىيە بويىچە خەلق ئەسكەرلىرىنى تەشكىللەش خىزمىتى 1959 - يىل 6 - ئايدا 3 باسقۇچقا بۆلۈپ ئورۇندالدى: بىرىنچى باسقۇچ ناھىيە، گۇڭشېلارنىڭ تەييارلىق باسقۇچى؛ ئىككىنچى باسقۇچ تەشۋىق قىلىپ ئەھۋال ئىگىلەش، ئۆزىنى مەلۇم قىلىش، تىزىملاش باسقۇچى؛ ئۈچىنچى باسقۇچ تەشكىللەش، قۇرۇپ چىقىش باسقۇچى. شۇ يىلى خەلق ئەسكەرلىرى تۈەندىن بىرى قۇرۇلدى، خەلق ئەسكەرى 12 مىڭ 650 كە يەتتى، بۇنىڭ ئىچىدە تايانچ خەلق ئەسكەرى 3650، ئادەتتىكى خەلق ئەسكەرى 9000 بولدى.

1961 - يىل 12 - ئاينىڭ 11 - كۈنى ج ك پ مەركىزىي كومىتېتى، گوۋۇيۈەننىڭ ۋىلايەت، ناھىيىدىن يۇقىرى ھەر دەرىجىلىك خەلق ئەسكەرلىرى خىزمەت تەشكىلى بىر تۇتاش ھالدا ھەر دەرىجىلىك خەلق قوراللىق كومىتېتى قىلىپ قۇرۇلسۇن دېگەن قارارىغا ئاساسەن، 1962 - يىل 3 - ئايدا خەلق ئەسكەرلىرى تەشكىلى خەلق قوراللىق كۈچلەر كومىتېتىغا ئۆزگەرتىلدى، جۇڭگو - ھىندىستان چېگرىسىدىكى ۋەزىيەتنىڭ تەرەققىياتىغا ئەگىشىپ، خەلق ئەسكەرلىرى تەشكىلى يەنە تەرەققىي قىلدۇرۇلدى ۋە تەرتىپكە سېلىندى، خەلق ئەسكەرى 23 مىڭ 709 غا يەتكۈزۈلدى، بۇنىڭ ئىچىدە تايانچ خەلق ئەسكەرى 11 مىڭ 684 كە، ئادەتتىكى خەلق ئەسكەرى 10 مىڭ 805 كە، پەيچاڭدىن يۇقىرى خەلق ئەسكەرى كادىرى 1220 گە يەتتى.

1965 - يىلى شايار ناھىيىسىدە بىر خەلق ئەسكەرلىرى شىسى تەشكىل قىلىندى، خەلق ئەسكەرى 16 مىڭ 153 بولۇپ، بۇنىڭ ئىچىدە تايانچ خەلق ئەسكەرى 7052 (ئەر 4753، ئايال 2299)، ئادەتتىكى خەلق ئەسكەرى 7770 (ئەر 4798، ئايال 2972)، پەيچاڭدىن يۇقىرى خەلق ئەسكەرى كادىرى 331، ھەربىي سەپتىن چېكىنگەن، كەسىپ ئالماشتۇرغانلار 165.

شايار ناھىيىسىدە 1970 - يىلىدىن 1994 - يىلىغىچە خەلق ئەسكەرلىرىنىڭ

تەرەققىيات ئەھۋالى

جەدۋەل: 16 - 5

| يىللار | جەمئىي<br>(كىشى) | تايانچ خەلق<br>ئەسكەرلىرى | ئادەتتىكى<br>خەلق ئەس-<br>كەرلىرى | پەيدىن يۇقى-<br>رى كادىر | تۈەن | يىلدا | لايىھى (تېخ-<br>شۈبە ئەترەت-<br>مۇشۇنىڭ<br>ئىچىدە) |
|--------|------------------|---------------------------|-----------------------------------|--------------------------|------|-------|--|
| 1970   | 23689            | 10805                     | 1220                              |                          | 4    | 102   |  |
| 1971   | 25242            | 13965                     | 10121                             | 1156                     |      | 2     | 97   |
| 1972   | 27722            | 15687                     | 10662                             | 1373                     |      | 2     | 113  |
| 1973   | 27308            | 15296                     | 10616                             | 1396                     | 1    |       | 7  |
| 1974   | 28893            | 16667                     | 10810                             | 1416                     | 1    | 5     | 101  |
| 1975   | 26730            | 16862                     | 8519                              | 1349                     |      | 5     | 101  |
| 1976   | 27431            | 17031                     | 8931                              | 1469                     |      | 5     | 104  |
| 1977   | 27277            | 16620                     | 9120                              | 1537                     |      | 5     | 106  |

|     |   |  |      |      |       |       |      |
|-----|---|--|------|------|-------|-------|------|
| 112 |   |  | 1691 | 9120 | 16012 | 26823 | 1978 |
| 125 |   |  | 1519 | 8223 | 15384 | 25126 | 1979 |
| 133 |   |  | 1534 | 8210 | 14712 | 24456 | 1980 |
| 98  |   |  | 858  | 5936 | 4332  | 11126 | 1981 |
| 122 |   |  | 995  | 7975 | 5381  | 14351 | 1982 |
| 120 |   |  | 792  | 7979 | 5649  | 14420 | 1983 |
| 130 |   |  | 833  | 7748 | 5837  | 14418 | 1984 |
| 2   |   |  | 331  | 7411 | 5775  | 13517 | 1985 |
| 2   |   |  | 196  | 7464 | 2957  | 10617 | 1986 |
| 19  |   |  | 239  | 6702 | 2365  | 9306  | 1987 |
| 118 |   |  | 562  | 6043 | 3240  | 9283  | 1988 |
| 104 |   |  | 493  | 6035 | 2000  | 8035  | 1989 |
| 121 |   |  | 479  | 6125 | 2001  | 8126  | 1990 |
| 120 |   |  | 526  | 6457 | 2000  | 8457  | 1991 |
| 125 |   |  | 500  | 6858 | 2000  | 8858  | 1992 |
| 125 |   |  | 500  | 6120 | 2308  | 8428  | 1993 |
| 135 | 5 |  | 466  | 7703 | 2111  | 9814  | 1994 |

ئىزاھ: 1988 - يىلدىن كېيىن (جۈملىدىن 1988 - يىلى) پەيچاڭدىن يۇقىرى كادىرلارنىڭ ھەممىسى خەلق ئەسكەرلىرى سانىغا قوشۇپ ھېسابلاندى. 1988 - يىلدىن ئىلگىرى پەيچاڭدىن يۇقىرى كادىرلار خەلق ئەسكەرلىرى ئىچىگە كىرگۈزۈلمەي ئايرىم ھېسابلانغانىدى.

## 2 § . ھەربىي مەشىق

### 1. يىغىپ مەشىق قىلدۇرۇش

1966 - يىلى خەلق ئەسكەرلىرىنىڭ مەشىق مەزمۇنى «بەش چوڭ تېخنىكا» (قارىغا ئېتىش، گىرانت تاشلاش، پارىلىتىش، تاكتىكا ۋە مەھەللىۋى مەشغۇلات) دىن ئىبارەت بولۇپ، كىچىك تىپتىكى سەپ تۈزۈش شەكلى ئارقىلىق مەشىق قىلدۇرۇلدى، ۋاقتى تەخمىنەن 10 — 20 كۈن بولۇپ، تولاراق قىشتا ئېلىپ بېرىلدى. 948 كىشى قاتناشتى. 1970 - يىلدىن كېيىن «ئۈچىنچى ئېتىش، ئۈچتىن مۇداپىئەلىنىش» (تانكا ئېتىش، ئايروپىلاندىن تاشلانغانلارنى ئېتىش، ئايروپىلان ئېتىش؛ ئاتوم مۇداپىئەسى، خىمىيە مۇداپىئەسى، باكتېرىيە مۇداپىئەسى) مەشىق مەزمۇنى قىلىندى. شۇنىڭ بىلەن بىر ۋاقىتتا، شۇ يەردە تۇرۇشلۇق ئارمىيە بىلەن بىللە دالا مەشىقى، سەپەر مەشىقى قىلىندى. 1977 - يىلدىن كېيىن «تۆت يىلدا دەۋر قىلىش» مەشىقى ئېلىپ بېرىلدى، ئالدىنقى 2 يىلدا ئاساس مەشىقى، كېيىنكى 2 يىلدا تېخنىكا مەشىقى قىلىنىپ، مەشىق مۇنتىزىملاشتۇرۇلدى، تۈزۈملەشتۈرۈلدى. 1978 - يىلدىن كېيىن «ئىككى يىلدا دەۋر» قىلىش مەشىقى ئېلىپ بېرىلىپ، مەشىقنىڭ كۆلىمى تارايىتلىدى، مەشىق قىلدۇرۇلىدىغانلارنىڭ سانى ئازايتىلدى، مەشىق سۈپىتى



ئۆستۈرۈلدى. مەشىق قىلدۇرۇلغانلار پەي، لىيەندىن يۇقىرى كادىر ۋە كەسپىي تېخنىكا خەلق ئەسكەرلىرىدىن ئىبارەت بولدى. 1984 - يىلدىن كېيىن 2 يىلدا دەۋر قىلىدىغان مەشىق يىللىق مەشىققە ئۆزگەرتىلىپ، بىر تۈركۈمنى مەشىق قىلدۇرۇپ، بىر تۈركۈمنى لايىقەتلىك قىلىپ، بىر تۈركۈمنى زاپاس قىلىشتىن ئىبارەت مەشىق قىلدۇرۇش ئۇسۇلى قوللىنىلدى. ناھىيە بويىچە مەخسۇس قوراللىق كادىرلار تەلىم - تەربىيە داۋامىدا «تۆتىن بىلىش» (ھەربىي نەزەرىيەنى سۆزلەشنى بىلىش، ئەمەلىي جەڭ تېخنىكىسىنى ئۆگىتىشنى بىلىش، ئىدىيىۋى خىزمەت ئىشلەشنى بىلىش، ئۆلگە كۆرسىتىش ھەرىكەتلىرىنى قىلىشنى بىلىش) نى ئاساسىي جەھەتتىن ئىگىلىدى، 1986 - يىلدىن 1993 - يىلغىچە يىللىق مەشىق تەلىمى بويىچە يىغىپ مەشىق قىلدۇرۇلغاندىن باشقا، خەلق ئەسكەرلىرىنى يىغىپ جىددىي ئەھۋالغا ئاساسەن تەرەتلىرىگە بۆلۈپ مەشىق ئېلىپ بېرىلىپ، جەمئىيەت ئامانلىقىنى مۇقىملاشتۇرۇش، چارلاش ھەم ۋەزىپە ئۆتەش ئۈچۈن ياخشى ئاساس سېلىندى. 1986 - يىلدىن 1993 - يىلغىچە بولغان 8 يىل ئىچىدە، مەشىققە قاتناشقان خەلق ئەسكەرى 3400 بولۇپ، ھەربىي مەشىق ئىستېھانىدا لايىقەتلىك بولغىنى 2857. 270 كىشى جىددىي ئىشلارغا تاقابىل تۇرۇش شۆبە تەرتىپىنىڭ مەشىقىگە قاتناشتى.

شايار ناھىيىسىنىڭ 1977 - يىلدىن 1993 - يىلغىچە خەلق ئەسكەرلىرىنى يىغىپ مەشىق قىلدۇرۇش ئەھۋالى

جەدۋەل: 16 — 6

| يىللار | مەخسۇس كادىر (كىشى) | پەيدىن يۇقىرى كادىر (كىشى) | يىغىپ مەشىق قىلدۇرۇلغان خەلق ئەسكەرلىرى (ئادەم - قېتىم) |
|--------|---------------------|----------------------------|---|
| 1977   | 12                  | 128                        | 1654  |
| 1978   | 8                   | 112                        | 934   |
| 1979   | 30                  | 259                        | 1355  |
| 1980   | 17                  | 175                        | 1016  |
| 1981   | 15                  | 90                         | 776   |
| 1982   | 16                  | 58                         | 1452  |
| 1983   |                     |                            | 6547  |
| 1984   |                     |                            | 780   |
| 1985   |                     | 199                        | 922   |
| 1986   |                     |                            | 134   |
| 1987   |                     | 21                         | 110   |
| 1988   |                     | 23                         | 38  |
| 1989   |                     | 20                         | 27  |
| 1990   |                     | 20                         | 30  |
| 1991   |                     | 50                         | 172   |
| 1992   |                     |                            | 172   |
| 1993   |                     | 50                         | 118   |

## 2. ماھارەت كۆرسىتىش

1965 - يىلى دۆلەت بايرىمىدا، ناھىيىلىك پارتكوم پۈتۈن ناھىيىدىكى خەلق ئەسكەرلىرىنى ھەربىي ماھارەت كۆرسىتىشكە ئۇيۇشتۇردى. شايار ناھىيىسىدىكى پارتىيە، ھۆكۈمەت، ئارمىيە رەھبەرلىرى ۋە ھەر مىللەت ئاممىسى خەلق ئەسكەرلىرىنىڭ ماھارەت كۆرسىتىش ئويۇنىنى كۆردى. 1978 - يىلى 9 - ئاينىڭ 29 - كۈنى ناھىيىلىك خەلق قوراللىق بۆلۈمى خەلق ئەسكەرلىرىنى ئاقسۇ ۋىلايىتى ئۆتكۈزگەن خەلق ئەسكەرلىرىنىڭ ھەربىي ماھارەت كۆرسىتىش مەركىزىگە قاتنىشىشقا ئۇيۇشتۇردى. 20 ئادەم قاتناشتى. شايار ناھىيىسى پارتلىتىش بويىچە 1 - لىككە ئېرىشتى، 2 كىشى يېرىم ئاپتوماتىك مىلىتىق، يېنىك پىلىموت بىلەن توغرا چەنلەپ قارىغا ئېتىشتا 1 - لىككە ئېرىشتى.

## 3. § . خەلق ئەسكەرلىرىنىڭ قورال - ياراغلىرى

شايار ناھىيىسىدە خەلق ئەسكىرى دەسلەپ 1962 - يىلى قوراللاندىرۇلۇپ، سىياسىي جەھەتتە ئىشەنچلىك كىشىلەرگە نۇقتىلىق قورال تارقىتىپ بېرىلگەندى. قورال - ياراغلار ناھىيىلىك خەلق قوراللىق بۆلۈمىدە ساقلىنىپ پەقەت خەلق ئەسكەرلىرىنىڭ ھەربىي مەشىق قىلىشىغا ۋە جىددىي ۋەزىپە ئۆتەيدىغان چاغلاردا ئىشلىتىلەتتى.

1974 - يىلى 2 - ئايدا قوراللىق تايانچ خەلق ئەسكەرلىرى تۈەنى قۇرۇلغاندىن كېيىن ۋاقىتلىق قورال - ياراغ ئىسكىلاتى ياسالدى. 1975 - يىلى ئاپتونوم رايوندىن قورال - ياراغ ئىسكىلاتى ياساشقا مەخسۇس پۇل بۇيرۇپ بېرىلدى، ھەر قايسى يېزا (گۇڭشې) لارنىڭ قورال - ياراغ ئىسكىلاتى ياساشقا ناھىيىدىن مەخسۇس پۇل ئاجرىتىپ بېرىلدى. 1986 - يىلى قورال - ياراغ ئىسكىلاتلىرى ئاساسىي جەھەتتىن تۆمۈر ئىشك، تۆمۈر دېرىزىلىك، ئاشكارا ۋە يوشۇرۇن قۇلۇپلۇق، سىگناللىق ۋە چاقماق قايتۇرغۇچلۇق بولۇش تەلپىگە يەتتى. 1985 - يىلىغا كەلگەندە ناھىيە بويىچە 6 يېزا قورال - ياراغ ئىسكىلاتى ياسىدى.

خەلق ئەسكەرلىرىنىڭ قورال - ياراغلىرى خەلق ئەسكەرلىرى تەشكىل قىلىنغاندىن تارتىپ، 1985 - يىلىغىچە ئىزچىل تۈردە ناھىيىلىك خەلق قوراللىق بۆلۈمى بىلەن يېزا دەرىجىلىك (گۇڭشې دەرىجىلىك) خەلق قوراللىق بۆلۈملىرىدە ساقلاندى. «مەدەنىيەت زور ئىنقىلابى» ۋاقتىدا بىر مەزگىل پۈتۈنلەي شۆبە ھەربىي رايونىدا يىغىپ ساقلاندى. 1985 - يىلىنىڭ كېيىنكى يېرىمىدىن باشلاپ گۇڭشېلاردا ساقلىنىۋاتقان قورال - ياراغلارنىڭ ھەممىسى ناھىيىلىك خەلق قوراللىق بۆلۈمىگە يىغىۋېلىپ ساقلاندى. شۇ يىلى خەلق قوراللىق بۆلۈمى يەرلىككە ئۆتكۈزۈپ بېرىلگەندىن كېيىن ناھىيىلىك خەلق قوراللىق بۆلۈمىدە ساقلىنىۋاتقان قورال - ياراغلار ئازايتىلدى.

خەلق ئەسكەرلىرىنىڭ قورال - ياراغلىرىنىڭ ياخشى ئۇرۇش تەييارلىقى ھالىتىدە تۇرۇشى ئۈچۈن، خەلق قوراللىق بۆلۈمى ئىسكىلاتلاردا ساقلىنىۋاتقان قورال - ياراغلارنى ئىلمىي يوسۇندا باشقۇرۇپ، بىر يۈرۈش ئۈنۈملۈك باشقۇرۇش تۈزۈملىرىنى ئورناتتى. شۆبە ھەربىي رايون يەنە قەرەللىك ۋە قەرەلسىز تەكشۈرۈپ ۋە يېتەكچىلىك قىلىپ تۇرغاچقا، خەلق ئەسكەرلىرىنىڭ قورال - ياراغلىرى ئەزەلدىن ئوغرىلىنىپ باقمىدى. 1982 - يىلى خەلق ئەسكەرلىرىنىڭ قورال - ياراغلىرىنى باشقۇرۇشتا «100 كۈن ھادىسە يۈز بەرمەي بىخەتەر بولۇش» پائالىيىتى قانات يايدۇرۇلدى. 1987 - يىلى شايار ناھىيىلىك خەلق قوراللىق بۆلۈمى ئاقسۇ شۆبە ھەربىي رايونى تەرىپىدىن «خەلق ئەسكەرلىرىنىڭ قورال - ياراغلىرىنى ساقلاش بويىچە ئىلغار ئورۇن» دەپ باھالاندى، خەلق ئەسكەرلىرىنىڭ قورال - ياراغلىرىنى باشقۇرۇش، يۇقىرى تەلپ قىلغاندەك

جاۋىنلەشتۈرۈش، بەلگىلەشتۈرۈش ۋە «تۆت بولماسلىق» (يىتىپ كەتمەسلىك، بۇزۇلماسلىق، دات باساسلىق، كۆكرىپ سۈپىتى ئۆزگىرىپ كەتمەسلىك) ئۆلچىمىگە يەتتى.

## IV باب

### خەلق ھاۋا مۇداپىئەسى

#### § 1 . خەلق ھاۋا مۇداپىئەسى ئاپپاراتى

1970 - يىلى 1 - ئايدا شايار ناھىيىلىك ئىنقىلابى كومىتېتى ھاۋا مۇداپىئەسى رەھبەرلىك گۇرۇپپىسى قۇرۇلدى، ئۇنىڭ قارمىقىدا ئىشخانا تەسىس قىلىندى. ئىشخانا ناھىيىلىك ئىنقىلابى كومىتېتى تەسىس قىلىنغان بولۇپ، خەلق قوراللىق بۆلۈمىنىڭ جەڭ قىلىش دىجورىنخانىسى قوشۇمچە ھاۋا مۇداپىئەسى رەھبەرلىك گۇرۇپپىسىنىڭ دىجورىنخانىسى قىلىندى. 1971 - يىلى ھاۋا مۇداپىئەسى رەھبەرلىك گۇرۇپپىسى ئۇرۇشقا تەييارلىق قىلىش رەھبەرلىك گۇرۇپپىسى قىلىپ ئۆزگەرتىلدى، بۇ گۇرۇپپا ۋىلايەتلىك ئۇرۇشقا تەييارلىق قىلىش رەھبەرلىك گۇرۇپپىسى بىلەن ناھىيىلىك ئىنقىلابى كومىتېتىنىڭ قوش رەھبەرلىكىنى قوبۇل قىلىدىغان بولدى. 1976 - يىلى ئۇرۇشقا تەييارلىق قىلىش رەھبەرلىك گۇرۇپپىسى ئەمەلدىن قالدۇرۇلدى.

#### § 2 . خەلق ھاۋا مۇداپىئە قۇرۇلۇشى

شايار ناھىيىسىدىكى خەلق ھاۋا مۇداپىئە قۇرۇلۇشلىرىنىڭ ھەممىسى ۋاقىتلىق مۇئەسسەسەلەر ئىدى. خەلق ھاۋا مۇداپىئە قۇرۇلۇشلىرىنىڭ ئاساسلىق ۋەزىپىسى خەلقنىڭ ھاياتى ۋە مال - مۈلكىنىڭ ئامانلىقىنى قوغداش، ئۇرۇشنىڭ يوشۇرۇن كۈچىنى ساقلاپ قېلىش، كىشىلەرنىڭ ئۆلۈش - يارىلىنىشىنى ۋە ئىقتىسادىي زىيىنىنى ئازايتىپ، تاجاۋۇزچىلىققا قارشى ئۇرۇشقا ئۈنۈملۈك ياردەم بېرىشتىن ئىبارەت ئىدى. 1969 - يىلى ماۋ زېدۇڭ «ئۇرۇش قىلىشقا تەييارلىق كۆرۈش» ۋە «لەخمىنى چوڭقۇر كولاش» توغرىسىدا چاقىرىق چىقارغاندىن كېيىن، شايار ناھىيە بازىرىدا ئۇرۇشقا تەييارلىق قىلىش يۈزىسىدىن لەخمە كولاش دولقۇنى كۆتۈرۈلدى، ھەر مىللەت خەلق ئاممىسى ئۆزلىرى ئىشلەپ، ئاددىي قورال - سايمانلاردىن پايدىلىنىپ ئومۇميۈزلۈك ھالدا ھاۋا مۇداپىئەسى لەغمىلىرىنى، ھاۋا مۇداپىئەسى خەندەكلىرىنى، يەر ئاستى يوللىرىنى ۋە بىر كىشىلىك ئاكوپ قاتارلىق خەلق ھاۋا مۇداپىئەسى ئەسلىھەلىرىنى ياسىدى. ناھىيە بازىرىدا ھاۋا مۇداپىئەسى خەندەكلىرى، بىر كىشىلىك ئاكوپ ئاساس قىلىندى. ئەڭ چوڭ لەخمە گۈلباغ يېزىسىنىڭ 5 - چوڭ ئەترىتىدە بولۇپ، لەخمە تەرەپ - تەرەپكە تارقىلىشقا بولىدىغان قىلىپ ياسالغانىدى. كېيىنكى ۋاقىتلاردا لەخمىگە سۇ چىقىپ كېتىپ، ئۆرۈلگەنىدى، ھازىر پۈتۈنلەي بۇزۇلۇپ كەتتى.

## V باب

## ئەسكىرىي ئىشلار

شايار ئەسلىدە كۆمەن بەگلىكىگە قارايتتى، شۇڭا ئۇرۇشنىڭ ئەمەلىي ئەھۋالىغا دائىر بايانلار كۆمەن نامى ئاستىغا يېزىلغان، ئۇنىڭدىن شايار ناھىيىسى تەۋەسىدە يۈز بەرگەن مۇھىم ئىشلارنى ئايرىۋېلىش ناھايىتى تەس. چىڭ سۇلالىسىدىن كېيىن ھۆججەتلەردە بايان قىلىنغانلىرى خېلى تەپسىلىي. شۇڭا بىز شايار ناھىيىسى تەۋەسىدە يۈز بەرگەن ئەسكىرىي ئىشلارنى تۆۋەندىكىچە بايان قىلىمىز.

## 1. كىچىك خوجا خوجا جاھاننىڭ ئۆگەن دەرياسى ۋادىسىدا مەغلۇپ

## قىلىنىشى

1758 - يىلى 5 - ئايدا چىڭ سۇلالىسىنىڭ توپىلاڭچىلارنى تىنچىتىش جاڭجۇنى يارخاشەن 10 مىڭ كىشىلىك خەنزۇ، مانجۇ قوشۇنىنى باشلاپ چوڭ - كىچىك خوجىلار توپىلىشىغا قارشى جازا يۈرۈشى قىلىشقا ئاتلاندى، سەركەردە ئېدۇي ئۆگەن دەرياسى ۋادىسىدا چوڭ - كىچىك خوجىلارنىڭ توپىلاڭچى قوشۇنىغا توسۇپ زەربە بېرىپ 1000 دىن ئوشۇق ئادەمنى قىلىچىتىن ئۆتكۈزدى.

چوڭ خوجا بۇرھانىدىن بىلەن كىچىك خوجا خوجا جاھان جەنۇبىي شىنجاڭدىكى خوجا ئەھمەتنىڭ ئوغلى ئىدى. ئەھمەت جۇڭغارلارغا قارشىلىق كۆرسەتكەنلىكى ئۈچۈن، جۇڭغار دەسلەپكى ئۇنى ئىلىدا نەزەرىيەت قىلىپ قويغانىدى. 1755 - يىلى چىڭ سۇلالىسىنىڭ لەشكەرلىرى ئىلىغا كىرىپ جۇڭغارلارنىڭ كۈچىنى تىنچىتىپ، داۋامىنى يوقىتىشقا كىرىشكەندە ئىلىدا تۇتقۇنلۇقتا تۇرۇۋاتقان چوڭ - كىچىك خوجىلار تەسلىم بولغان. چىڭ سۇلالىسى ھۆكۈمىتى كېيىنچە چوڭ خوجىنى قەشقەر ۋە يەركەنگە ئەۋەتىپ، كىچىك خوجىنى ئىلىدا شۇ يەردىكى ئۇيغۇرلارنى دالالەت قىلىشقا ۋە ئىسلام ئۆلىمالىقىنى قىلىشقا قالدۇرغان. 1956 - يىلىنىڭ باشلىرىدا جۇڭغارلاردىن ئامۇرسانا باش كۆتۈرۈپ توپىلاڭ كۆتۈرگەندە كىچىك خوجا پىلانلىشىپ بەرگەن، چىڭ ھۆكۈمىتىنىڭ لەشكەرلىرى توپىلاڭچى قوشۇننى تازىلاشقا كىرىشكەندە، كىچىك خوجا جىنايىتىدىن قورقۇپ جەنۇبىي شىنجاڭغا بېرىپ توپىلاڭ كۆتۈرگەن. 1757 - يىلى 3 - ئايدا چىڭ ھۆكۈمىتى يانداش بۇيۇرغا ئامىنداۋنى 100 دىن ئوشۇقراق كىشىنى باشلاپ كۇچاغا دالالەت قىلىشقا ئەۋەتكەندە، كىچىك خوجا ئامىنداۋنى نازارەت ئاستىغا ئېلىپ، ئۇنى ئۆلتۈرۈۋېتىش قەستىدە بولغان. كۇچا بېگى خۇدا بەردى نىياز ئامىنداۋغا خەۋەر يەتكۈزۈپ قويغاچقا، ئامىنداۋ كۆزەتتە تۇرغان 30 نەچچە ئادەمنى ئۆلتۈرۈۋەتكەندىن كېيىن پىيادە قېچىپ كەتكەن. كىچىك خوجا 300 دىن ئوشۇق ئادەمنى باشلاپ شىمالىي تاغ رايونىغىچە قوغلاپ كېلىپ ئامىنداۋنى ۋە ئۇنىڭ 100 ھەمراھىنى ئۆلتۈرۈپ، 2000 دىن ئوشۇقراق ئادەمنى توپلاپ، ئاشكارا ئىسيان كۆتۈرگەن ۋە ئۆزىنى باتۇرغان دەپ ئاتاپ، كۇچانى بېسىپ ياتقان.

1758 - يىلى 5 - ئايدا چىڭ ھۆكۈمىتى يارخاشەننى توپىلاڭنى تىنچىتىش جاڭجۇنى قىلىپ تەيىنلىدى، ئۇ ئىمىن خوجا بىلەن خانىڭئانى مەسلىھەتچى ئامبال، شۇن دېنا، ئەي لۇڭئا ۋە يۈسۈپنى لەشكەر بېشى ئامبال، ئىلگىرىكى كۇچا ھاكىمىيىتى ئېدۇيى سەركەردە قىلىپ، 10 مىڭدىن ئوشۇق لەشكەرنى باشلاپ كۇچاغا كىرىپ

جازا يۈرۈشى قىلدى. چىڭ ھۆكۈمىتى قوشۇنى كۇچانى بىر نەچچە كۈن قورشاپ، شىددەت بىلەن ھۇجۇم قىلدى، خوجا جاھان ئالاقزادە بولۇپ، مۇھاسىرىنى بۆسۈپ چىقىپ، خوتەنگە قاچماقچى بولغانىدى. ئۇلار ئۆگەن دەرياسى (ھازىرقى مازارخوجام كەنتى) ۋادىسىغا كەلگەندە، بۆكتۈرمىدە ياتقان ئېدۇينىڭ قاتتىق زەربىسىگە ئۇچرىدى، 1000 دىن ئوشۇق ئادەمى ئۆلۈپ، 800 دىن ئوشۇقراق ئادەمى كۇچاغا چېكىنىپ ياتتى. 24. كۈنى قاش قارايدىن كېيىن كىچىك خوجا 400 دىن ئوشۇق ئاتلىق ئادەمنى باشلاپ غەربىي قوۋۇقتىن چىقىپ، شىمالىي تاغ ئېغىزى ئارقىلىق ئاقسۇغا قېچىپ كەتتى.

## 2. 1759 - يىلى شاياردا لەشكەر تۇرغۇزۇلۇشقا باشلىدى

چىڭ سۇلالىسىنىڭ چيەنلۇڭ 24 - يىلى (1759 - يىلى) كۇچا بىلەن شاياردا 302 نەپەر يېشىل تۇغلۇق (مانجۇ يىڭى يوق ئىدى) ئەسكەر تۇردى، ئۇلار شەنشىدىن ئالمىشىپ مۇداپىئەدە تۇرۇشقا كەلگەنىدى.

## 3. 1826 - يىلى شايار قۇمباشتىكى جاھانگىر خوجىنىڭ

تاجاۋۇزچىلىق ئۇرۇشىغا قارشى جەڭگە قاتناشتى

چىڭ سۇلالىسىنىڭ داۋڭزۇڭ 6 - يىلى (1826 - يىلى) 7 - ئاينىڭ 18 - كۈنى كەچتە جاھانگىر خوجا توپىلاڭ كۆتىرىپ 3 - قېتىم تاجاۋۇز قىلىپ كىرگەندە، شاياردىكى 300 ئۇيغۇر قوشۇن بولۇپ تەشكىللىنىپ ئالدىنقى سەپكە ئاتلاندى. قۇمباش دەرياسىدىكى جەڭدە ئۇيغۇرلار باتۇرانه جەڭ قىلدى، 9 - ئاينىڭ 23 - كۈنى توپىلاڭچى قوشۇن يەنە 4 بۆلەككە بۆلۈنۈپ قاتتىق ھۇجۇم قىلغاندا چىڭ ھۆكۈمىتىنىڭ قوشۇنى 2 سوتكا شىددەتلىك جەڭ قىلىپ دۈشمەننىڭ بىر نەچچە يۈز ئادەمىنى يوقىتىپ، قۇمباش جېڭىنىڭ غەلىبىسىنى قولغا كەلتۈردى.

## 4. 1857 - يىلىدىكى دېھقانلار قوزغىلىڭى

1857 - يىلى 4 - ئاينىڭ 3 - كۈنى دېھقانلاردىن مەمتېلى، ئىبراھىم شاھ پەيزاۋات كەنتىدە 2000 دىن ئوشۇق دېھقاننى يىغىپ، «قوللىرىغا قىلىچ - توقماق، ئوقيا - ساداق ئېلىپ، سەپ بولۇپ تىزىلىپ مېڭىپ»، بۇيرۇق بويىچە بۇ يەرگە كەلگەن ھاكىمىيەت قۇربانغا تۆۋەندىكىدەك 5 تۈرلۈك تەلىپنى قويدى: (1) بەگ، ئاھۇنلار ۋەزىپىسىدىن ئېلىپ تاشلىنۇن. (2) تېنىنى سېتىشقا مەجبۇر قىلىنغان ئاياللار قويۇپ بېرىلىنۇن. (3) 5 خىل ئالۋاندىن باشقىلىرى بىردەك بىكار قىلىنۇن. (4) ھەر قايسى يامۇللاردىكى يايىلار ۋە يانچىلار بىكار قىلىنۇن. (5) بەگلەر بىلەن تىلماچلار ئۆز ئالدىغا ئىگىلىۋالغان پەيلىۋىدىكى ھۆكۈمەت بېدىلىكىدىن پۈتۈنلەي چىقىپ كەتۈن. شۇ چاغدىكى كۇچا خان ئامبىلى ئۈرچىڭغا ئامالسىزلىقتىن ئىلگىرى-كېيىن بولۇپ ئىگىلىۋېلىنغان 200 دىن ئوشۇق ئايالنى قويۇۋېتىپ، ھاكىمىيەت ئەمەت بىلەن تىلماچ يۈسۈپنىڭ ئەمەلدارلىق قالدۇق ۋە كەمىرىنى ئېلىپ تاشلاپ ئۆزلىرىنى قاماققا ئالدى ھەمدە ئېلان چىقىرىپ چاڭغىر ۋە خۇناسقا (ھازىرقى قىزىلبايراق يېزىسى بىلەن كۇچاننىڭ چىمەن يېزىسى ئارىلىقىدىكى كونا دەريانىڭ شىمال تەرىپىدىكى كەنت) چاپلىدى. شۇنىڭ بىلەن دېھقانلار قوزغىلىڭى دەسلەپكى قەدەمدە غەلىبىگە ئېرىشتى.

چىڭ سۇلالىسى ھۆكۈمىتى بەگلىك تۈزۈمىنى يولغا قويغاندىن بۇيان بەگلەر ھاكىم مۇتلەقلىق قىلىپ، زورلۇق بىلەن ئالۋان - ياساق سېلىپ خەلقنىڭ بايلىقىنى شىلىۋېلىپ، پۇقرالارنىڭ خوتۇن - قىزلىرىنى زورلۇق بىلەن تارتىۋېلىپ، تېرىلغۇ يەرلىرىنى زورلۇق - زومبۇلۇق بىلەن ئىگىلىۋېلىپ كەلگەنىدى. مەسىلەن ھاكىم بەگلەردىن ئەپەندىنىڭ بىر ئۆزىلا ھۆكۈمەتنىڭ ۋە دېھقانلارنىڭ 1600 پاتماندىن ئوشۇقراق بېرىنى (بىر پاتمان ئالاھەزەل 15 مو كېلىدۇ)، زورلۇق بىلەن ئىگىلىۋالغان 198 ئائىلىلىك يانچىسى بار ئىدى. ئۇنىڭ قول ئاستىدىكى ھەر دەرىجىلىك بەگلەر بىلەن تىلماچلار بولسا غوجىسىنى دورايتتى. بىر مەھەل پۇقرالار يانچىلارغا



ئايلىنىپ قالغان، زوراۋانلىققا چىدىماي قېچىپ ياقا يۇرتلارغا كېتىپ قالغان. چىڭ ھۆكۈمىتىنىڭ خەنزە، ئاشلىق ئەمەلدارلىرى ئەركىن دېھقانلارغا سالىدىغان سېلىقنى ئاشۇرۇپ، ئەركىن دېھقانلارنى سېلىق ناھايىتى ئېغىر بولسىمۇ بىرەر يەرگە ھال - ئەھۋال ئېيتالمايدىغان قىلىۋەتكەن. 1851 — 1854 - يىللىرى شايار بىلەن كۇچاننىڭ بەگلىرى مازار ياسايمىز، كۆۋرۈك سالىمىز، ھەربىي گازارما سالىمىز، ھۆكۈمەت ئۆتەڭلىرىنى سالىمىز، توغان ئۆستەڭ چاپىمىز، توسما سالىمىز دەپ ۋە قېچىپ كەتكەنلەر تۆلەشكە تېگىشلىك ئاشلىق ۋە باجنىڭ ئورنىنى تولدۇرىمىز دېگەننى باھانە قىلىپ، شۇ يەردىكى ۋەن شۇنلېي قاتارلىق 7 پۇلخانا ۋە سودىگەرلەردىن يۇقىرى جازانە بىلەن 2811 تىزىق، 865 يارماقنى ئۆتتە ئېلىپ، ئۆزىنىڭ قىلىۋالغان، مەمەت سىدىق بەگ ۋە ھەر قايسى مەھەللىلەردىكى چوڭ - كىچىك بەگلەر، ئاخۇنلار يەنە ئۇيغۇرلارنىڭ ئىشلىرىنى بېجىرىدىغان جاڭجىڭ بوشىڭنى ۋە ئۇرچىڭنانىڭ ئائىلىسىدىكىلەر بىلەن تىل بىرىكتۈرۈپ، يۇقىرىقى يارماقنى كۇچا، شايار پۇقرالىرىغا چېچىپ تۆلىتىپ بېرىشكە تەستىق چۈشۈرۈشنى ئۇرچىڭناندىن تەلەپ قىلدى. دېھقانلاردىن مەتبەلى بىلەن نىياز ئىككىسى 1855 - يىلى غىمپىدە ئىلى جاڭجۇن مەھكىمىسىگە بېرىپ بۇ ئىش توغرىسىدا ئەرز قىلدى. ئىلى جاڭجۇنى زالا فېنتەي بۇ ئىشنى يەركەن مەسلىھەتچى ئامبىلى چاڭ چىڭنىڭ بېجىرىشىگە چۈشۈرۈپ بېرىۋىدى، چاڭ چىڭ ئۇرچىڭنانغا ئالاقە يوللاپ، بەگلەردە «ھەرگىز بۇنداق ئىشلار بولمىسۇن» دەپ بۇيرىدى.

مەتبەلى پۇقرالار ئۈچۈن ئەرز قىلىپ 1 - قېتىم نەتىجە قازانغاچقا ئابرويى راسا ئۆستى، ئۇ يەنە دىندىن پايدىلىنىپ ئۆزىنى «خەلىپە» دەپ ئاتاپ، ئىبراھىم شاھنى رەھبەر بولسۇن دەپ كۆرسىتىپ، تەسىرىنى كېڭەيتىپ، قارشىلىق كۆرسىتىشكە كۈچ توپلىدى.

1857 - يىلىنىڭ بېشىدا ھاكىمبەگ ئەمەت پاشا يېپىڭى ئېلىنى خۇناسقا ئىجارە ئاشلىقنى تاپشۇرۇشنى سۈيلەشكە ئەۋەتىدۇ، ئىبراھىم بىلەن مەتبەلى ئىككىسى ئېلىنى باغلاپ راسا ئۇرغاندىن كېيىن سازايى قىلىپ ئاندىن ھەيدىۋېتىدۇ. ئەمەت مەغلۇبىيىتىگە تەن بەرمەي، يەنە يۈز بېشى ھېيت تۇردى قاتارلىق كىشىلەرنى ئۇرچىڭنانىڭ بۇيرۇقىنى ئېلىپ بېرىپ، ئىبراھىم بىلەن مەتبەلى ئىككىسىنى كۇچاغا چاقىرتىپ كېلىپ يامۇلغا قاماتقۇزۇۋەتمەكچى بولىدۇ. ئىبراھىم بىلەن مەتبەلى ئىككىسى بۇ ھەيلىنى بىلىپ قېلىپ، بۇيرۇقنى يېرتىۋېتىدۇ. ئۇرچىڭنا يەنە 2 بەگنى ئۇلارنى تۇتۇپ كېلىشكە ئەۋەتكەندە، دېھقانلارنىڭ «يىغىلىپ كېلىپ قارشىلىق كۆرسەتكەنلىكى» ئارقىسىدا قېچىپ كېتىدۇ. ئۇرچىڭنا يەنە دىنىي كۈچلەردىن پايدىلىنىپ ئىبراھىم بىلەن مەتبەلىنى ئىندەككە كەلتۈرۈشكە ئۇرۇنۇپ مەغلۇپ بولغاندىن كېيىن، ئامالسىزلىقتىن «ئورۇنلۇق ھۆكۈمەت سېلىقىغا قارشى چىقىشقا بولمايدۇ؛ مۇبادا ناھەق ئالۋان - سېلىق سېلىنغان بولسا، مەيلى كىم بولسۇن نورمىنىڭ سىرتىدا پۇل - پېچەك ئۇندۇرۇۋالماقچى بولسا، ئۇنىڭ ئىسمى - نامىنى ئاتاپ تۇرۇپ ئەرز قىلىشقا بولىدۇ» دەپ 4 يەرگە ئېلان چاپلاتتى.

1857 - يىل 2 - ئايدا ئۇرچىڭنا شايار، كۇچا ھاكىمىيىتى بىلەن مەخپىي كېڭىشىپ ئىبراھىم بىلەن مەتبەلىنى قولغا ئېلىپ يوقىتىشنى قەستلىدى. كېڭەشكەن بۇ قەست ئاشكارىلىنىپ ئىبراھىم بىلەن مەتبەلىغا يەتكەندىن كېيىن ئۇلار دەرھال جامائەتنى تەشكىللەپ يامۇلغا بېسىپ كىردى ۋە 7 دەرىجىلىك بەگ قادىرنى گۇرۇگە ئېلىۋالدى. ئۇرچىڭنا ئامالسىزلىقتىن ھاكىمبەگنىڭ ئەمەلدارلىق قالدېقىنى ئېلىپ تاشلاپ، بۆلەكتىن شەھەر گارنىزونىنىڭ باشلىقى غې چاۋگۇينى ئىبراھىم بىلەن مەتبەلىنى يا تەھدىت بىلەن، يا پايدا - مەنپەئەت بىلەن ئالداپ قولغا كەلتۈرۈشكە ئەۋەتتى. ئىبراھىم بىلەن مەتبەلى ئىككىسى ئۇرچىڭنانىڭ يۇمشاق، قاتتىق نەيرەڭلىرىنى بىلىۋېلىپ، «تاياق - توقماق، نەيزە يۇقىلىقلىرىنى ئېلىپ، ئاتلىق سەپكە تىزىلىپ»، قاتتىقلىق قىلىشقا كەلمەكچى بولغان زالىم بەگلەرنىڭ قاتتىق ئەدەبىنى بېرىمىز دەپ تۇرۇۋالدى، غې چاۋگۇي ئۇلارغا «قايتىپ بېرىپ يۇقىرىدىكى باشلىقلىرىمىزغا ئېيتايلى، سىلەرنىڭ ئىشىڭلارنى ئاندىن بىر تەرەپ قىلايلى» دەپ قايتىشقا مەجبۇر بولدى. 3 - ئايدا ئىبراھىم بىلەن مەتبەلى ئىككىسى ئۆستەڭ چېچىش ئۈچۈن زورلاپ ئەكىتىلگەن ھاشارچىلارنى قۇتۇلدۇرۇپ چىقىپ، يۇقىرىدا بايان قىلىنغان 4 - ئاينىڭ 3 - كۈنىدىكى قوزغىلاڭنى كۆتۈرگەنىدى.

4 - ئاينىڭ 7 - كۈنى نەچچە مىڭ دېھقان تاياق - توقماق، ئارا - گۈرچە كلىرىنى كۆتۈرۈپ كۇچا شەھىرىنىڭ شەرق تەرىپىگە 5 چاقىرىمچە كېلىدىغان «يالقۇز تېرەك» دېگەن يەرگە كېلىپ ئاغرا - سۇنايلىرىنى ياڭرىتىپ، شەھەرگە ھۇجۇم قىلىشقا سەپ تۈزۈپ تەييارلىنىدۇ. دەل شۇ چاغدا بىردىنلا ھاۋا بۇزۇلۇپ بوران چىقىپ، قۇم - چاڭ توزاندا ھېچنەنى كۆرەلمەي قالغاندىن كېيىن شەھەرگە ھۇجۇم قىلىش ۋاقتىنى ئارقىغا سۈرۈشكە مەجبۇر بولىدۇ. بۇنىڭدىن خەۋەر تاپقان ئۆزچىڭا ئالاقزادە بولۇپ، ئاقسۇ، قاراشەھەر خان ئامبىلىدىن قۇتقۇزۇشنى تىلەيدۇ. ھەم پارچىلاش ۋاسىتىسىنى قوللىنىپ دېھقانلار قوشۇنىدا پارچىلىنىش پەيدا قىلىدۇ، ئىبراھىم بىلەن مەمتېلى ئىككىسى قوشۇننى باشلاپ ئىشخالا كەنتىگە چېكىنىدۇ. بىر قانچە قېتىملىق ئېلىشىشلاردا ھەر ئىككى تەرەپتىن مەلۇم چىقىم بولغاندىن كېيىن ئاقسۇنىڭ قاراتال دېگەن يېرىگە چېكىنىپ كەلگەندە، ئاتۇش مىس كان ئىشچىلىرىنىڭ قوزغىلاڭچى قوشۇنى بىلەن ئۆچرىشالماي قېلىپ، ئۆزلىرى يالقۇز جەڭ قىلىپ، ئاخىرى كۈچتە دۈشمەنگە تەڭ كېلەلمەي ئەسەرگە چۈشۈپ قەتلى قىلىنىدۇ. شۇنىڭ بىلەن قوزغىلاڭ مەغلۇپ بولىدۇ.

### 5. شايارىنىڭ ياقۇببەگنىڭ تاجاۋۇزچىلىقىغا قارشى چىقىشى

چىڭ سۇلالىسىنىڭ تۇنجى 6 - يىلى (1867 - يىلى) 4 - ئايدا ياقۇببەگنىڭ تاجاۋۇزچى قوشۇنى كۇچانى ئىشغال قىلدى، گۇاڭشۈ 3 - يىلى (1877 - يىلى) 10 - ئاينىڭ 18 - كۈنى چىڭ ھۆكۈمىتىنىڭ قوشۇنى كۇچانى قايتۇرۇۋالدى، ياقۇببەگنىڭ ئىشغال قىلىپ تۇرغان ۋاقتى ئىلگىرى - ئاخىر بولۇپ 10 يىل 6 ئاي بولدى. شايار ئەنجانلىقلارنىڭ ھۆكۈمرانلىقى ئاستىدا، تاكى يۇرتىنى قايتۇرۇۋېلىپ ۋەتەننى بىرلىككە كەلتۈرگەنگە قەدەر بولغان 10 يىل ئىچىدە باتۇرلارنى قارشىلىق كۆرسىتىپ كەلدى. 1867 - يىل 4 - ئايدا كۇچاننىڭ قولىدىن كېتىشىدىكى سەۋەبلەر كۆپ تەرەپلىملىك، كۇچادىكى «خان خوجا» راشىدىننىڭ گاڭگىراپ ئەس - ھۇشىنى يىغىۋالماي، كۈچلۈك قوماندانلىق قىلالىغانلىقى بىرىنچى سەۋەب؛ ئۇچتۇرپاندىكى ئىشانلارنىڭ كاتتىۋېشىنىڭ جەڭ قىلمايلا تەسلىم بولۇپ، ياردەمگە ئەۋەتىلگەن 4000 دىن ئوشۇق لەشكەرنىڭ جەڭ پۇرسىتىنى قولىدىن بېرىپ قويغانلىقى ئىككىنچى سەۋەب؛ چارچى (باي تەۋەسى) جېڭىدە ياردەمگە كېلىدىغان قوشۇننىڭ سۇسلىق قىلىپ جەڭ پۇرسىتىگە دەخلى يەتكۈزگەنلىكى ئۈچىنچى سەۋەب؛ قىسمەن بەگلەرنىڭ تەۋرىنىپ تەسلىم بولغانلىقى تۆتىنچى سەۋەب، لېكىن، كۇچا، شايار خەلقى كۇچا شەھىرىدىكى مۇداپىئە جېڭىدە باتۇرلۇق بىلەن جەڭ قىلدى، ياقۇببەگنىڭ ئوغلى خۇدايىقۇلبەگ ئەنە شۇ جەڭدە جېنىدىن جۇدا قىلىنغان.

تۇنجى 9 - يىلى (1870 - يىلى) 3 - ئايدا تۇرپان قوشۇنى ياقۇببەگكە قارشى جەڭگە ئاتلانغاندا، شايار، كۇچا خەلقى زور كۈچ بىلەن ياردەم بەرگەن، كۇچا شەھىرى قايتۇرۇۋېلىنغاندا، ياقۇببەگ تەيىنلىگەن ئىسھاق دېگەن ھاكىمىيەت قېچىپ كەتكەن.

1877 - يىل 10 - ئايدا چىڭ ھۆكۈمىتىنىڭ قوشۇنى كۇچا بىلەن شايارنى ئالدىنغان چاغدا، شايار خەلقى ياقۇببەگنىڭ قالدۇق كۈچىگە ۋە ئۇنىڭ چوماقچىسى بەي يەنخۇغا توسۇپ زەربە بېرىش جېڭىدە ھالقىلىق رول ئوينىغان. ياقۇببەگنىڭ تۆۋەن دەرىجىلىك ئوغلىنىڭى قاندىر قول ئاستىلىرىنى باشلاپ ھەقىقەتكە ئۆتۈپ، بۈگۈردىن باشلاپ ئارقىسىغا قارىتىپ نەيزە سانجىپ كۇچاغا قاراپ ئاتلانغاندا، ئۇيغۇرلار بىلەن تۇڭگانلار ماسلىشىپ، ئىچى - تېشىدىن تۇرۇپ كۇچاغا ھۇجۇم قىلىدۇ، بۇ يەرنى بېسىپ ياتقان قورچاق ھەربىي، مۈلكىي ئەمەلدارلار ئاقسۇغا قاراپ قاچىدۇ. قاندىر ئۇچقارادا بەي يەنخۇغا توسۇپ زەربە بېرىدۇ. 10 - ئاينىڭ 18 - كۈنى كۇچا قايتۇرۇۋېلىنىدۇ، ئاسارەتتە قالغان نەچچە ئون مىڭ خەلق قۇتۇلدۇرۇلىدۇ، شايارمۇ شۇنداق بولىدۇ.

### 6. ئېنگىلزلارنىڭ مەمتېلىخاننى توپىلاڭ كۆتۈرۈشكە قۇترىتىشى

ئەنگىلىيە مۇھاجىرلىرىنىڭ باشلىقى بولۇپ تۇرغان نەيسىم ۋە باشقا ئەنگىلىيە جاسۇسلىرى كۇچا نەشاك

يېزىسىدىكى كاتتا باي مەتبەلىنى توپىلاڭ كۆتۈرۈشكە قۇتۇرۇشقا، ئۇنى نۇرغۇن قورال - ياراغ بىلەن تەمىنلەيدۇ. مەتبەلى پەيزاۋاتلىق جامالىدىن دېگەن بىر خوجىنىڭ نەۋرىسى، زىكيانىڭ ئوغلى بولۇپ، كۈچادىكى «خان خوجا» راشىدىننىڭ ئوغلى ھاجى خوجىنىڭ كۈيىۋوغلى ئىدى. كۈچانىڭ نەشالە يېزىسىغا كېلىپ ئولتۇراقلىشىپ قالغاندىن كېيىن، ئەنگلىيە بىلەن سودا قىلىش گۇۋاھنامىسىنى دەستەك قىلىپ، ئەنگلىيە مۇھاجىرى قىياپىتىگە كىرىۋېلىپ، قېيىن ئاتىسى بىلەن ئوخشاش خۇي - پەيلىدە بولۇپ، ئىسلام دىنىنى تەشۋىق قىلىش نامىدا، كىشىلەرنى ئازدۇردى. كۆپچىلىكنى كۈچانىڭ نەشالە يېزىسىغا يىغىپ، قورال - ياراغ قاتارلىق نەرسىلەرنى يىغدى، تۇغ - ئەلەملىرىنى تەييارلىدى. قامدان باتۇر قاتارلىق 8 نەپەر ئەنگلىيە جاسۇسىنى تېپىپ كېلىپ، باندىتلارنى مەخپىي ھەربىي مەشىق قىلدۇردى. «خىتايلارنى قويماي يوقىتىپ، زېمىنىمىزنى قايتۇرۇۋالايلى» دېدى ھەمدە 1918 - يىل 5 - ئاي روزىدا توپىلاڭ كۆتۈرۈشكە تەييارلاندى. كۈچانىڭ ئامبىلى چېن زۇنچى بۇنى سېزىپ قالغاندىن كېيىن دەرھال ئۇنى تۇتۇپ كېلىشكە قوشۇن ئەۋەتتى، مەتبەلىخان ئالمان - تالمان توپىلاڭ كۆتۈرۈپ، «پوچتىكەشلەرنى بۇلاپ، تېلېفون سىملىرىنى ئۈزۈۋەتتى»، «ئادەم ئۆلتۈرۈپ، ئوت قويۇپ، ئەگەشكۈچىلىرىنى توپلاپ شەھەرگە ھۇجۇم قىلدى». شايارنىڭ ئامبىلى لۇ شاۋزۇ قوشۇن يۆتكەپ، مۇداپىئەنى كۈچەيتتى. شايارنىڭ شىمالىدىكى يېزىلاردا كىچىك دائىرىدە مالىمانچىلىق يۈز بەرگەن بولسىمۇ، لېكىن چوڭ توپىلاڭ چىقمىدى. توپىلاڭچىلار شەھەرگە ھۇجۇم قىلىپ ئۇنى ئالالمىغاندىن كېيىن 8 - كۈنى ئالاقزادە بولۇپ شىمال تەرەپكە قاراپ قاچتى، مەتبەلىخان قاتارلىق 5 كىشىنى مىس كان تېغىدا ھۆكۈمەت ئەسكەرلىرى ئېتىۋەتتى.

## 7. 1934 - يىل 3 - ئايدا ئەنگلىيە جاھانگىرلىكى قورچاقلىرىنىڭ

### ھەربىي ئۆزگىرىش قىلىشى

1933 - يىل 11 - ئايدا خوتەن ۋاڭى سابىت داموللا ئەنگلىيە جاھانگىرلىكى بىلەن تىل بىرىكتۈرۈپ، قەشقەردە «شەرقىي تۈركىستان جۇمھۇرىيىتى» دېگەن بىر قورچاق ھۆكۈمەتنى تەشكىللىدى. مىلىتارىست خوجا نىيازغا ياردەملىشىپ كۇچا، شايار، توقسۇدا «قورال - ياراغقا تايىنىپ دىن تارقاتتى» يات دىندىكىلەرنى چەتكە قاشتى. بۇ چاغدا شايار ناھىيىسىدىكى خەنزۇلارنىڭ ھەممىسى، جۈملىدىن شۇ چاغدىكى ھاكىمىمۇ ئىسلام دىنىغا كىرىشكە مەجبۇر بولدى. ياندۇرقى يىلى جالڭ پېييۈن بىلەن شېڭ شىسەي ئوتتۇرىسىدا سوقۇش بولۇۋىدى، جالڭ پېييۈن مەغلۇپ بولدى؛ جالڭ پېييۈننىڭ قوشۇنىدىكى يالڭ جېڭجۇڭ شايارغا چېكىندى. 3 - ئايدا ماجۇڭنىڭ ئۆز قىسمىنى باشلاپ قاراشەھەردىن كۇچاغا كېلىپ، شاياردا ئىلى قوشۇنىنىڭ قوماندانى يالڭ جېڭجۇڭ بىلەن ئۇچرىشىپ ئۇنىڭ قوشۇنىنى ئۆز قوشۇنىغا قوشۇۋالدى.

## 8. 1936 - يىل 8 - ئايدا ما خۇسەننىڭ ئاممىنى قىرغىن قىلىشى

ما خۇسەن — ما جۇڭيىڭنىڭ يېزىسى. قۇمۇل ۋەقەسى ۋاقتىدا ما جۇڭيىڭ قۇمۇلدىكى مىلىتارىست يولۋاسنىڭ تەكلىپىگە بىنائەن كەلگەن ۋە مۇرىنى مۇرىگە تىرەپ تۇرۇپ جىن شۇرېنغا تاقابىل تۇرغان، ما خۇسەن شۇ چاغدا قوشۇنغا ئەگىشىپ شىنجاڭغا كەلگەنىدى. 1934 - يىل 7 - ئايدا ما جۇڭيىڭ سوۋېت ئىتتىپاقىغا كەتكەندە ھەربىي ھوقۇقنى ما خۇسەن قولغا كىرگۈزۈۋالغان، ئۆزى 36 - شىنىڭ مۇۋەققەت شىنجاڭى بولۇۋالغانىدى، 1936 - يىلى ئەتىياز ۋە يازدا ما خۇسەن خوجانىياز قوشۇنىدىكى مامۇت بىلەن مەخپىي سۈيقەست پىلانلاپ، شېڭ شىسەينى بىرلىشىپ تۇرۇپ ئاغدۇرۇش ئۈچۈن ئۈرۈمچىگە ھۇجۇم قوزغىدى. 8 - ئايدا 3، 4 - لۈينى ئەۋەتىپ ئاقسۇ بىلەن كۇچانى ئىشغال قىلدى. بۇ چاغدا 3 - لۈينىڭ لۈيچاڭى شيەن فۇخەينىڭ بىر باندەت قوشۇنى خوتەندىن چىغىر يول ئارقىلىق ئۇدۇل شايارغا كەلگەندە، شاياردىكى قىسمەن مىللىي بۆلگۈنچىلەر پۇرسەتتىن پايدىلىنىپ مالىمانچىلىق تۇغدۇرۇپ، شايار ناھىيىسىدىكى خەنزۇ ئاھالىسىدىن 37 ئائىلە، نەچچە ئون ئادەمنى قىرىپ تاشلىدى.

ٲون ٲدتنجی قسم

## مائارٲ





## ئون يەتتىنچى قىسىم

## مائارىپ

شايارنىڭ تارىخى ئۇزۇن بولۇپ، مەدەنىيەت - مائارىپ ئىشلىرى بىر قەدەر تەرەققىي قىلغان. كوماراجىۋا قاتارلىق مەشھۇر مەدەنىيەت ئەربابلىرى بۇ يەردە مەيدانغا كەلگەن، نۇرغۇن بۇددا نوملىرى مۇشۇ يەردە قوللىنىلىۋاتقان تىل - يېزىققا تەرجىمە قىلىنىپ خەلق ئارىسىغا تارقالغان. ئىسلام دىنى بۇ يەرگە كىرگەندىن كېيىن دىننىي زاتلار دىن تارقىتىش بىلەن بىرگە مەدەنىيەت بىلىملىرىنى ئۆگەتتى، بازار - يېزىلاردا مەدرىسىلەر بار بولدى. گۇاڭشۇ 34 - يىلى (1908 - يىلى) دىن شۈەنتۇڭ 2 - يىلى (1910 - يىلى) غىچە 12 شۇتاك ئېچىلىپ خەنزۇ تىلى، ھېساب، كۇڭزى - مېڭزى دەستۇرلىرىغا ئائىت دەرسلەر ئۆتۈلگەنىدى. مىنگونىڭ دەسلەپكى مەزگىللىرىدە جەمئىيەت داۋالغۇپ تۇرغانلىقى، ئىقتىساد كەمچىل بولغانلىقى ئۈچۈن شۇتاقلاردا قىيىنچىلىق كۆپ ئىدى. 1931 - يىلى شاياردا جەمئىيەت قالايمىقان بولغاچقا شۇتاقلار ئاقىلىپ قالدى. ياپون باسقۇنچىلىرىغا قارشى ئۇرۇش مەزگىلىدە لىن جىلۇ كۇچا ناھىيىسىگە ھاكىم بولۇپ مائارىپنى گۈللەندۈرۈشنى ئۆزىنىڭ بۇرچى قىلدى. ئۇنىڭ ئۈستىگە شېڭ شىسەي 6 بۈيۈك سىياسەتنى يولغا قويغاچقا ئەينى چاغدا جەمئىيەتنىڭ دېموكراتىك كەيپىياتى قويۇقلاشتى. مائارىپ ئىشلىرىدىمۇ بىر مەھەل گۈللىنىش بولدى. 1936 - 1937 - يىللىرى ئازادلىقتىن ئىلگىرى شايارنىڭ مائارىپ ئىشلىرى جۇش ئۇرۇپ راۋاجلانغان مەزگىل بولۇپ، ناھىيە بويىچە باشلانغۇچ مەكتەپ 26 گە، سىنىپ 47 گە، ئوقۇغۇچى 2310 غا، ئوقۇتقۇچى 53 كە يەتتى. كېيىن ئىقتىسادىي قىيىنچىلىق، سىياسىي ۋەزىيەتنىڭ تۇراقسىزلىقى تۈپەيلىدىن مائارىپ ئىشلىرىنىڭ تەرەققىياتىدا توختاپ قېلىش ھەتتا چېكىنىشتەك ھالەت كۆرۈلدى. جۇڭخۇا خەلق جۇمھۇرىيىتى قۇرۇلغاندىن كېيىن پارتىيە، ھۆكۈمەت تەشكىلاتلىرى خەلق ئىگىلىكىنى ئەسلىگە كەلتۈرۈشنى چىڭ تۇتۇش بىلەن بىر ۋاقىتتا ئادەتتىكى مائارىپ ۋە چوڭلار مائارىپى ئىشلىرىنىڭ تەرەققىياتىغا ئەھمىيەت بەردى. 1950 - يىلدىن 1953 - يىلغىچە دېھقانچىلىق، چارۋىچىلىق رايونلىرىدا ساۋاتسىزلىقنى تۈگىتىش، مەدەنىيەت ئۆگىنىش دولقۇنى قوزغالدى. ئادەتتىكى مائارىپنى سوتسىيالىزم ئىزىغا سېلىش باشلاندى. باشلانغۇچ مەكتەپ مائارىپى مىسلى كۆرۈلمىگەن دەرىجىدە راۋاجلاندى؛ ئوتتۇرا مەكتەپ مائارىپى يوقلۇقتىن بارلىققا كەلدى؛ ھەر خىل شەكىلدىكى چوڭلار مائارىپىمۇ داغدۇغىلىق ھالدا راۋاجلاندى. 1966 - يىلغا قەدەر شايار ناھىيىسىنىڭ مائارىپ ئىشلىرى ئىزچىل ساغلام راۋاجلاندى. «مەدەنىيەت زور ئىنقىلابى» نىڭ دەسلەپكى مەزگىللىرىدە شايارنىڭ مائارىپ ئىشلىرى پالەچ ھالەتكە چۈشۈپ قالدى. كېيىنكى مەزگىللەردە «ئوقۇشنى ئەسلىگە كەلتۈرۈپ ئىنقىلاب قىلىش» بولدى. بىراق ئوقۇتۇش تەرتىپى قالايمىقان بولغاچقا مائارىپنىڭ سۈپىتى ئېغىر دەرىجىدە تۆۋەنلەپ كەتتى. پارتىيە 11 - نۆۋەتلىك مەركىزىي كومىتېتى 3 - ئومۇمىي يىغىنىدىن كېيىن مائارىپ ساھەسىدىكى قالايمىقانچىلىق ئوڭشالدى، تۆتتىن زامانىۋىلاشتۇرۇش قۇرۇلۇشىنىڭ ئېھتىياجى ۋە مىللىي ئالاھىدىلىك كۆزدە تۇتۇلۇپ مائارىپ ئىشلىرى راۋاجلاندۇرۇلدى. خەلق ھۆكۈمىتى مائارىپ خىراجىتىنى كۆپەيتىپ مائارىپ ئىسلاھاتىنى يولغا قويدى. مائارىپ

قۇرۇلمىسىنى تەڭشىدى، باشلانغۇچ مەكتەپ مائارىپىنى ئومۇملاشتۇردى. يېڭى مەكتەپلەرنى قۇرۇپ، توققۇز يىللىق مەجبۇرىيەت مائارىپىنى تەدرىجىي راۋاجلاندۇردى ۋە ئومۇملاشتۇردى. بۇنىڭ بىلەن ئوقۇتۇش سۈپىتى تېز ئۆستى.

1992 - يىلغا قەدەر ناھىيە بويىچە 16 ئوتتۇرا مەكتەپ (بۇنىڭ ئىچىدە مۇكەممەل ئوتتۇرا مەكتەپ 2، تولۇقسىز ئوتتۇرا مەكتەپ 9، باشلانغۇچ مەكتەپ قارمىقىدا تولۇقسىز ئوتتۇرا مەكتەپ سىنىپى تەسىس قىلىنغان مەكتەپ 5)، 128 باشلانغۇچ مەكتەپ، 25 ئوقۇتۇش نۇقتىسى، ناھىيە دەرىجىلىك 2 بالىلار باغچىسى، يېزا دەرىجىلىك بىر بالىلار باغچىسى، بىر ئوقۇتقۇچىلار بىلىم ئاشۇرۇش مەكتىپى، بىر دېھقانچىلىق ماشىنىلىرى مەكتىپى، 2 دېھقان - چارۋىچىلار مەدەنىيەت تېخنىكا مەكتىپى بار بولدى. تولۇق ئوتتۇرا مەكتەپ سىنىپى 17 گە، ئوقۇغۇچىسى 705 گە، تولۇقسىز ئوتتۇرا مەكتەپ سىنىپى 82 گە، ئوقۇغۇچىسى 3423 گە، باشلانغۇچ مەكتەپ سىنىپى 914 گە، ئوقۇغۇچىسى 25 مىڭ 191 گە، كەسپىي تولۇق ئوتتۇرا مەكتەپ سىنىپى 3 گە، ئوقۇغۇچىسى 60 قا، بالىلار باغچىسىدىكى بالا 904 (تەييارلىق سىنىپىتىكىلەر 400) گە يەتتى. ناھىيە بويىچە ئوقۇتقۇچى، ئىشچى - خىزمەتچى 1606 (بۇنىڭ ئىچىدە ئۇيغۇر 1320، باشقا ئاز سانلىق مىللەت 6).

## I باب

# كونچە مەكتەپلەر

## § 1 . شۇتاك

چىڭ سۇلالىسىنىڭ ئاخىرىدا شايار ناھىيىسىدە شۇتاك قۇرۇلۇشقا باشلىغانىدى. گۇاڭشۇ 28 - يىلى (1902 - يىلى) تۇرپانلىق سايم غوجا ناھىيە بازىرىدىكى پىخانئا (ھازىرقى يېزا ئىگىلىك بانكىسى ئورنىدا) دا مەكتەپ ئاچتى. مەكتەپتە 4 سىنىپ، 2 ياتاق بولۇپ ئوقۇغۇچىلار شىنجاڭدىكى 64 ناھىيىدىن كېلەتتى. ئوقۇغۇچىلارنىڭ كىيىملىرى رەتلىك، پاكىزە بولۇپ مەكتەپ بىر تۇتاش سەپلەپ بېرىتتى، ئوقۇغۇچىلار سانجۇچە چاچ قوياتتى. ئۇيغۇر ئوقۇغۇچىلار ئۆزىگە خەنزۇچە ئىسىم قوياتتى، مەكتەپنىڭ تاماق، ياتاق، خىراجەتلىرىنى مەھكىمە تەمىنلەپ تۇراتتى. مەزكۇر شۇتاك جەمئىي 3 قېتىم ئوقۇغۇچى قوبۇل قىلدى، 1 - قېتىم 54 ئوقۇغۇچى، 2 - قېتىم 57 ئوقۇغۇچى، 3 - قېتىم 26 ئوقۇغۇچى قوبۇل قىلدى، كېيىن ھەر دەرىجىلىك ئەمەلدارلارنىڭ تەكلىپىگە ئاساسەن مەھكىمە «ھەقسىز مەكتەپ قۇرۇش» بۇيرۇقى چىقاردى. شايار ناھىيىسىدە قۇرۇلغان 12 شۇتاكدا 12 ئوقۇتقۇچى، 245 ئوقۇغۇچى بار ئىدى. ھەر يىلى يۇقىرىدىن 92 سەر كۈمۈش ئاجرىتىپ بېرىلەتتى، يەرلىك ئۆزى 1573 سەر كۈمۈش تەييارلايتتى، 12 مەكتەپنىڭ مۈلكىنى كۈمۈشكە سۈندۈرغاندا قىممىتى تەخمىنەن 3172 سەر كۈمۈشكە يېتەتتى، ئامانەت قويۇلغان كۈمۈش 192 سەر ئىدى.

گۇاڭشۇ 34 - يىلى (1908 - يىلى) دىن كېيىن قۇرۇلغان شۇتاكلار ئاساسلىقلىرى تۆۋەندىكىچە:  
(1) ھۆكۈمەت باشقۇرۇشىدىكى باشلانغۇچ شۇتاك: ئۇنىڭ ئورنى ناھىيىلىك مەھكىمىنىڭ كەينى تەرىپىنىڭ شەرقىگە توغرا كېلىدۇ. بۇ شۇتاقنى گۇاڭشۇ 34 - يىلى (1908 - يىلى) ھاكىم جالڭ شاۋبو،

گەن شاڭچىيەنلەر قۇرغان.

(2) ھۆكۈمەت باشقۇرۇشىدىكى 1 - خەنزۇچە شۇئال: ئۇنىڭ ئورنى ناھىيىلىك مەھكىمە دەرىجىسىنىڭ غەربىدە. بۇ شۇئالنى شۈەنتۇڭ 1 - يىلى (1909 - يىلى) ھاكىم جالڭ شاۋبو دەۋەت قىلىپ يۈرۈپ ساۋات چىقىرىدىغان ئاددىي خۇسۇسىي مەكتەپكە ئۆزگەرتكەن.

(3) ھۆكۈمەت باشقۇرۇشىدىكى 2 - خەنزۇچە شۇئال: مەكتەپ ئورنى شىمالىي يېزىدىكى يۇلتۇز كەنتىدە ئىدى (ھازىر بۇ يەر توقسۇ ناھىيىسىنىڭ باشقۇرۇشىدا). بۇ شۇئالنى شۈەنتۇڭ 1 - يىلى (1909 - يىلى) ھاكىم جالڭ شاۋبو قۇرغان، خەلقنىڭ ئۆيلىرىنى ئارىيەت ئېلىپ مەكتەپ ئۆيى قىلىپ ئىشلەتكەن، بۇ شۇئال يەنە ساۋات چىقىرىدىغان ئاددىي خۇسۇسىي مەكتەپنىڭ رولىنى ئوينىغان.

(4) ھۆكۈمەت باشقۇرۇشىدىكى 3 - خەنزۇچە شۇئال: مەكتەپ ئورنى غەربىي يېزا يېڭىمەھەللە كەنتىدە ئىدى، بۇ شۇئالنى شۈەنتۇڭ 1 - يىلى (1909 - يىلى) ھاكىم گەن شاڭچىيەن قۇرغان، خەلق ئۆيلىرىنى ئارىيەتكە ئېلىپ مەكتەپ قىلىپ ئىشلەتكەن، بۇ شۇئال يەنە ساۋات چىقىرىدىغان ئاددىي خۇسۇسىي مەكتەپنىڭ رولىنى ئوينىغان.

(5) ھۆكۈمەت باشقۇرۇشىدىكى 4 - خەنزۇچە شۇئال: مەكتەپ ئورنى ناھىيىلىك مەھكىمىنىڭ 1 - دەرىجىسى سىرتىنىڭ شەرقىدە ئىدى. بۇ شۇئالنى شۈەنتۇڭ 2 - يىلى (1910 - يىلى) ھاكىم گەن شاڭچىيەن قۇرغان. بۇ شۇئال يەنە ساۋات چىقىرىدىغان ئاددىي خۇسۇسىي مەكتەپنىڭ رولىنى ئوينىغان.

(6) ھۆكۈمەت باشقۇرۇشىدىكى 5 - خەنزۇچە شۇئال: مەكتەپ ئورنى چىلان كەنتىدە ئىدى، بۇ شۇئالنى شۈەنتۇڭ 2 - يىلى (1910 - يىلى) ھاكىم گەن شاڭچىيەن قۇرغان، خەلقنىڭ ئۆيلىرىنى ئارىيەتكە ئېلىپ مەكتەپ ئۆيى قىلىپ ئىشلەتكەن.

(7) ھۆكۈمەت باشقۇرۇشىدىكى 6 - خەنزۇچە شۇئال: مەكتەپ ئورنى مازا غوجام كەنتىدە ئىدى، بۇ شۇئالنى شۈەنتۇڭ 2 - يىلى (1910 - يىلى) ھاكىم گەن شاڭچىيەن قۇرغان، ئۆتەك ئۆيىنى ئۆزگەرتىپ مەكتەپ ئۆيى قىلىپ ئىشلەتكەن.

(8) ھۆكۈمەت باشقۇرۇشىدىكى ئومۇمىي تىل كۇرسى: بۇ كۇرسنى شۈەنتۇڭ 2 - يىلى (1910 - يىلى) ھاكىم گەن شاڭچىيەن تەسىس قىلغان، ئورنى 4 - خەنزۇچە شۇئال قارىمىقىدا ئىدى.

شۇئاللارنى باشقۇرۇش ھاكىمىنىڭ نازارەتچىلىكىدە بولاتتى، ئوقۇغۇچىلارنى يېزىلار سېلىق ھېسابىدا چىقىراتتى. ئەينى ۋاقىتتا يېزا خەلقى ئوقۇشنى خەتەرلىك ئىش دەپ قارىغاچقا پۇلى بارلار دائىم كەمبەغەل ئائىلىلەرنىڭ بالىلىرىنى ياللىۋېلىپ ئورنىغا سەپلەيتتى. شۇئالدا «مىڭ خەتلىك دەستۇر»، «ئۈچ خەتلىك دەستۇر»، «فامىلىلەر»، «مۇھاكىمە ۋە بايان» قاتارلىق دەرسلەر ئۆتۈلەتتى. مەكتەپ ئوقۇغۇچىلارغا دەرسلىك ماتېرىيالى، موي قەلەم، سىياھ، قەغەز بېرىتتى. تاماق، ياتاقنى ھۆكۈمەت تەمىنلەيتتى. دەرسنى ئۆزلەشتۈرەلمىگەن ياكى گەپ ئاڭلىمىغان ئوقۇغۇچىلارنىڭ ئالدىنىغا ئوقۇتقۇچى پالاق بىلەن ئۇرۇپ جازا بېرىتتى. شۇئاللارنىڭ ئوقۇش مۇددىتى 4 يىل بولۇپ، مەكتەپ پۈتتۈرۈش ئىمتىھانى ياكى يىللىق ئىمتىھان ۋاقىتلىرىدا ھاكىم شۇئالغا ئۆزى كېلىپ نازارەت قىلاتتى، ئوقۇغۇچىلار ئوقۇش پۈتتۈرگەندىن كېيىن ئوقۇش نەتىجىسىگە قاراپ «ياكى مەكتەپلەرنى نازارەت قىلىشقا ئەۋەتىلەتتى، ياكى يېزا ئەمەلدارى قىلىپ ئەۋەتىلەتتى».

«شىنجاڭ خەرىتىلىك تەزكىرىسى» نىڭ «38 مەكتەپ» دېگەن بۆلىمىدە مۇنداق دېيىلگەن: شايار ناھىيىسىدىكى بىر ئۇيغۇر ئوقۇغۇچى بالىنىڭ «يۈرۈش - تۇرۇشى، گەپ - سۆزى جايىدا، ئەدەبلىك بولغاچقا مۆتىۋەرلەردەك كۆرۈنىدۇ». ئۇلار شۇئالنى پۈتتۈرگەندىن كېيىن «كىيىم بېرىلىپ» مەكتەپلەرنى نازارەت قىلىشقا، يېزىلاردا ئەمەلدار بولۇشقا ئەۋەتىلىدۇ، ئۇلار «كۆركەم كىيىملىرى بىلەن بازاردىن ئۆتكەندە» ئۆزىنى شانۇ - شۆھرەتكە تولغاندەك ھېس قىلىدۇ. بۇ ئوقۇغۇچىلار مەدەنىيەت بىلىملىرىنىلا ئۆگىنىپ قالماي يەنە خەنزۇ تىلىنىمۇ بىلىگەنلىكتىن ئۇلارنىڭ ئىچىدىكى نۇرغۇنلىرى كېيىن ناھىيىلىك يامۇلغا خىزمەتچى بولدى.

## 2 § . مەدرىسەلەر

مەدرىسەلەر ئىسلام دىنىغا ئائىت بىلىملەرنى ئۆگىتىدىغان كۈنچە ئوقۇتۇش سورۇنلىرىنى كۆرسىتىدۇ. چيەنلۇڭ 39 - يىلى (1774 - يىلى) دىن كېيىن مەدرىسە شايارنىڭ ھەممە بازار - يېزىلىرىدا بار بولدى. ئۇنىڭ ئىچىدە ناھىيە بازىرىغا جايلاشقان، كۆلىمى چوڭراق بولغان مەدرىسەدىن 2 سى بار بولۇپ، بىرى ناسىر قازى ھاجى مەدرىسى دەپ ئاتىلاتتى. مەدرىسىنىڭ ئورنى ھازىرقى ناھىيە بازىرىدىكى تراكتور پونكىتى دائىرىسى ئىچىدە بولۇپ، يىل بويى 300 دەك تالىپى بار ئىدى. يەنە بىرى قوزى قارىم مەدرىسى دەپ ئاتىلاتتى. مەدرىسىنىڭ ئورنى ھازىرقى ناھىيىلىك خەلق دوختۇرخانىسى دائىرىسى ئىچىدە بولۇپ يىل بويى 200 دەك تالىپى بار ئىدى. بۇ 2 مەدرىسە تاكى 1939 - يىلىغىچە ساقلىنىپ كەلدى. ئۇنىڭدىن باشقا يېزا - كەنتلەردە يەنە چوڭ - كىچىك مەدرىسىدىن 10 نى بولۇپ، ھەر بىرىدە 10 دىن 100 گىچە تالىپ بار ئىدى. ئوقۇتۇش تۈزۈمى ۋە ئۇسۇلى قوزى قارىم مەدرىسى بىلەن ناسىر قازى ھاجى مەدرىسىدە تالىپلارنىڭ 20 يىللىق ئوقۇشنى تاماملاپ ئوقۇش پۈتتۈرگەن ۋاقىتتا ئەرەب تىلىنى پىششىق ئىگىلىشى، «قۇرئان كەرىم» نى يادلاپ بېرەلەيدىغان بولۇشى بەلگىلەنگەنىدى، شۇ تەلەپكە يەتكەنلىرىگە مۇپتى قارى دەپ نام بېرىلەتتى. بۇ نامغا ئېرىشكەنلەرنى ئىسلام دىنىغا ئېتىقاد قىلىدىغان ئامما ھۆرمەتلەيتتى. باشقا مەدرىسەلەر تالىپ قوبۇل قىلىش، ئىمتىھان ئېلىش، ئوقۇش تەۋەلىكىنى باشقۇرۇش، ئوقۇش مۇددىتى قاتارلىق جەھەتلەردە رەسمىي بەلگىلىمە چىقارمىغانىدى. مۇدەررىسلەر تالىپلارنى مەدرىسىگە كىرىش ئىلگىرى - كېيىنلىكىگە قاراپ ساۋاقنىڭ مەزمۇنىنى مۇرەككەپ ۋە ئاددىي قىلىپ، ساۋاق بېرىش سۈرئىتىنى تېز - ئاستا قىلىپ ئايرىپ ساۋاق بېرىتتى. ساۋاق ۋاقتىدا مۇدەررىس دىنىي كىتابنى باشلاپ ئوقۇپ بەرسە تالىپلار ئەگىشىپ ئوقۇپ يادلايتتى. مۇدەررىسلەر تالىپلاردىن ئۆزى بەرگەن ساۋاقنىڭ مەزمۇنىنى ئۆلۈك يادلاپ بېرىشنى تەلەپ قىلاتتى، سۆزلىگەنلىرىنى چۈشەندۈرمەيتتى، مۇدەررىسلەر ساۋاقلارنى ئۆتۈپ بولغاندىن كېيىن تالىپلارنىڭ بىر باسقۇچلۇق ئوقۇشى ئاياغلىشاتتى، داۋاملىق ئىلىم تەھسىل قىلىش ئارزۇسى بار تالىپلار يېڭى مەدرىسەلەرگە بېرىپ يېڭى مۇدەررىسلەردىن ساۋاق ئالاتتى.

ساۋاقلارنىڭ تەسىس قىلىنىشى دىنىي دەرىسلەردىن «ئىسلام دىنى قائىدە - يوسۇنلىرى ۋە ئىبادەت قىلىش»، «قۇرئان كەرىمدىن تاللانمىلار» ۋە «سوپا ئاللا يار» (دىنىي شېئىرلار) لار بار ئىدى. ساۋات چىقىرىش دەرسى ئاساسلىقى بىر قىسىم ئاددىي ئەرەب تىل ئەدەبىياتىنى ئوقۇشتىن ئىبارەت ئىدى. تالىپلار مەدرىسەلەردىكى تالىپلارنىڭ ھەممىسى ئىسلام دىنىغا ئېتىقاد قىلىدىغان مىللەتلەرنىڭ بالىلىرى بولۇپ 7 ياشقا توشقاندا مەدرىسىگە بېرىلەتتى. تالىپلەر 12 ياشقا توشقاندا مەدرىسىدىن ئايرىلاتتى، قايتا ئوقۇمايتتى. يېزا - كەنتلەردىكى مەدرىسلەر ئاساسەن شۇ كەنتنىڭ ئەتراپىدىكى بالىلارنى قوبۇل قىلاتتى. ناھىيە بازىرىدىكى ناسىر قازى ھاجى مەدرىسى بىلەن قوزى قارىم مەدرىسى شاياردىن بالا قوبۇل قىلغاندىن سىرت يەنە خوتەن، ئاقسۇ، كورلا، كۇچالاردىنمۇ قوبۇل قىلاتتى.

مۇدەررىسلەر مەدرىسەلەردىكى مۇدەررىسلەر مەسچىتلەرنىڭ ئاخۇن ۋە موللىلىرى ئىدى. خىراجەت مەدرىسەلەردىكى خىراجەتنىڭ ئاساسلىق كېلىش مەنبەسى مەسچىت بىلەن مەدرىسىگە تەۋە ۋەخپە يەرلەرنىڭ ئىجارە كىرىمى ۋە دېھقانچىلىق قوشۇمچە مەھسۇلات كىرىمىدىن ئىبارەت ئىدى. شايار ناھىيە بازىرىدىكى 2 مەدرىسىنىڭ 30 مىڭ مو ئەتراپىدا ۋەخپە يېرى، مېۋىلىك يېڭى ۋە دەل - دەرىخى بار ئىدى. مۇدەررىسلەرنىڭ ئىقتىسادىي كىرىمى ئاساسەن تالىپلارنىڭ ئاتا - ئانىلىرى ئەكەلگەن پەيشەنبىلىكلىرى ۋە مەبلەغ



ياردىمى ئارقىلىق ھەل قىلىناتتى. ھەر پەيشەنبە كۈنى ئەتىگەندە تالىپلار ئۆز ئائىلىسىنىڭ ئىقتىسادىي ئەھۋالىغا ئاساسەن كۈمۈش پۇل، توڭپۇز، ئوتۇن، ئۇن، قوي گۆشى قاتارلىقلارنى تاپشۇراتتى. مەدرىسىنىڭ مەخسۇس ئۆيى يوق بولۇپ تالىپلار كۆپىنچە مەسچىت ياكى ئاخۇن، موللارنىڭ ئۆيلىرىدە ساۋاق ئالاتتى. مەدرىسىلەرنىڭ ئۈسكۈنىلىرى ئاددىي ئىدى. ساۋاقخانلارنىڭ كۆپىنچىسىدە 2 — 3 پارچە كىگىز ياكى ئۇزۇن ياغاچ ئورۇندۇقلار بار ئىدى. ئاساسلىق دەرسلىك «قۇرئان كەرىمدىن تاللانمىلار» بولۇپ ئوقۇغۇچىلار قوي تېرىسى، كالا سۆڭىكى، ياغاچ تاختىلارغا خەت يازاتتى.

### § 3. ئۇيۇشما باشقۇرۇشىدىكى مەكتەپلەر ۋە ناھىيە باشقۇرۇشىدىكى خەلق مەكتەپلىرى

ئۇيغۇر مەدەنىي ئاقارتىش ئۇيۇشمىسى (تۆۋەندە قىسقارتىلىپ ئۇيغۇر ئۇيۇشمىسى دەپ ئاتالدى) 1934-يىلى 12-ئايدا قۇرۇلدى. ئۇيۇشما قۇرۇلغان ۋاقىتتا ناسىر قازى ھاجى مەدرىسىسى بىلەن قوزى قارىم مەدرىسىنىڭ 30 مىڭ مو ۋەخپە يېرى ۋە باشقا مال - مۈلكى ئۇيغۇر ئۇيۇشمىسى باشقۇرۇشىدىكى مەكتەپكە ئۆتكۈزۈپ بېرىلدى. 1935-يىلى 2 مەكتەپ قۇرۇلدى.

(1) دارىلئام (يېتىم بالىلار مەكتىپى دەپمۇ ئاتىلىدۇ): مەزكۇر مەكتەپ 1935-يىلى 6-ئايدا قۇرۇلغان بولۇپ، مەكتەپ ئورنى بۇتخانا (ھازىرقى ناھىيىلىك خەلق قۇرۇلتىيى دائىمىي كومىتېتى ئورنىدا) ئىدى. ئوقۇغۇچىلارنىڭ ھەممىسى شايار ناھىيىسىدىكى يېتىم بالىلار ئىدى. بۇ مەكتەپتە 2 سىنىپ، 88 ئوقۇغۇچى بولۇپ ياتاقلىق تۈزۈم يولغا قويۇلغانىدى. تاماق، ياتاقلىرىنىڭ خىراجىتىنى ئۇيغۇر ئۇيۇشمىسى تەمىنلەيتتى. ئوقۇغۇچىلار بىر تۇتاش فورما كىيىپ يۈرەتتى. ئۇلار يەنە جەمئىيەتنىڭ تەرتىپىنى قوغداش، زەھەرلىك چېكىملىكلەرنى مەنئى قىلىش ۋە زىيىنلىرىنى زىممىسىگە ئالغان بولۇپ، ئۆسمۈر رازۇپچىلار دەپمۇ ئاتىلاتتى. ئوقۇتقۇچىلارنى ئاقسۇ ئۇيغۇر ئۇيۇشمىسى ئەۋەتەتتى. بۇ مەكتەپتە 1942-يىلى ئوقۇش توختىتىلدى، بىر قىسىم ئوقۇغۇچىلار ئاقسۇدىكى تولۇقسىز دارىلمۇئەللىمىنىڭ ئوقۇشقا ئەۋەتىلدى، بىر قىسىم ئوقۇتقۇچىلار ئوقۇتقۇچى تەربىيىلەش كۇرسىدا ئوقۇدى. بۇ مەكتەپ شايار ناھىيىلىك 1-باشلانغۇچ مەكتەپنىڭ تەكتى ھېسابلىنىدۇ.

(2) خوجانىياز ھاجى باشلانغۇچ مەكتىپى: بۇ مەكتەپ 1935-يىلى 7-ئايدا قۇرۇلغان بولۇپ، ئورنى ھازىرقى دېھقانچىلىق ماشىنىلىرى شىركىتىنىڭ ئورنىدا ئىدى. مەكتەپتە 4 سىنىپ، 200 ئوقۇغۇچى بار ئىدى. مەكتەپ مۇدىرلىقىنى شىنجاڭ ئۆلكىلىك مائارىپ نازارىتى ئەۋەتكەن ئىمىن (توقسۇنلۇق) ئۈستىگە ئالدى. 1936-يىلى بۇ مەكتەپ ناھىيە باشقۇرۇشىدىكى مەكتەپ قىلىپ ئۆزگەرتىلدى.

1936-يىلى 6-ئايدا ئۇيغۇر ئۇيۇشمىسى شايار ناھىيىسى بويىچە تۇنجى قىزلار مەكتىپىنى قۇردى. دەسلەپتە مەكتەپ بىناسى بولمىغاچقا، سودىگەر توختىنىڭ ئائىلىسىدە دەرس ئۆتۈلدى، مەكتەپكە 43 قىز ئوقۇغۇچى قوبۇل قىلىندى. كېيىن مەكتەپ ھازىرقى 2-يېنىك سانائەت ئىدارىسىنىڭ ئاياغ - باش كىيىم كوپىراتىپى ئورنىغا يۆتكىلىپ كەلدى. مەكتەپ كۆلىمى كېڭىيىپ 2 سىنىپ بار بولدى. ئوقۇتقۇچىلارنى ئاقسۇ ئۇيغۇر ئۇيۇشمىسى ئەۋەتتى.

1936-يىلى 9-ئايدىن 1937-يىلى 9-ئايغىچە بولغان بىر يىل ئىچىدە شايار ناھىيىلىك ئۇيغۇر



ئۇيۇشمىسى پۈتۈن ناھىيىدىكى يېزىلاردا 26 باشلانغۇچ مەكتەپ ئاچتى. 1936 - يىلى ناھىيە بويىچە ئۇيۇشما باشقۇرۇشىدىكى 6 مەكتەپ ناھىيە باشقۇرۇشىدىكى خەلق باشلانغۇچ مەكتىپىگە ئۆزگەرتىلدى. 1947 - يىلى ئۇيغۇر ئۇيۇشمىسى ئىقتىسادىي قىيىنچىلىق سەۋەبىدىن يۇقىرىغا ئىلتىماس سۈنۈپ يەنە ئۇيۇشما باشقۇرۇشىدىكى كونا چىمەن باشلانغۇچ مەكتىپى، يېڭىچىمەن باشلانغۇچ مەكتىپى، ناھىيە بازىرىدىكى قىزلار مەكتىپى، ئاق دۆڭ باشلانغۇچ مەكتىپى ۋە 1936 - يىلدىن ئىلگىرى قۇرۇلغان تويبولدى باشلانغۇچ مەكتىپى، نۇرباغ باشلانغۇچ مەكتىپىنى ناھىيە باشقۇرۇشىدىكى مەكتەپكە ئۆزگەرتىشنى تەلەپ قىلدى.

شۇنىڭدىن كېيىن شايار ناھىيىسىدىكى ئۇيغۇر ئۇيۇشمىسى قۇرغان مەكتەپلەر تەدرىجىي خەلق باشلانغۇچ مەكتىپىگە ئۆزگەرتىلدى.

1936 - يىلى 9 - ئايدىن 1937 - يىلى 9 - ئايغىچە ئۇيغۇر ئۇيۇشمىسى

باشقۇرغان باشلانغۇچ مەكتەپلەرنىڭ ئەھۋالى

جەدۋەل: 17 - 1

| تەرتىپ نومۇرى | مەكتەپ نامى   | سېنىپ سانى | ئوقۇغۇچى سانى | ئوقۇتقۇچى سانى | ئىزاھ |
|---------------|---|------------|---------------|----------------|-------|
| 1             | ئۇيۇشما باشقۇرۇشىدىكى گۈلباغ توپا باشلانغۇچ مەكتىپى       | 2          | 120           | 3              |       |
| 2             | ئۇيۇشما باشقۇرۇشىدىكى تويبولدى باشلانغۇچ مەكتىپى          | 2          | 100           | 2              |       |
| 3             | ئۇيۇشما باشقۇرۇشىدىكى يېڭىچىمەن باشلانغۇچ مەكتىپى         | 1          | 50            | 1              |       |
| 4             | ئۇيۇشما باشقۇرۇشىدىكى كونا چىمەن باشلانغۇچ مەكتىپى        | 2          | 100           | 3              |       |
| 5             | ئۇيۇشما باشقۇرۇشىدىكى قازاق باشلانغۇچ مەكتىپى             | 1          | 50            | 1              |       |
| 6             | ئۇيۇشما باشقۇرۇشىدىكى ئاقدۆڭ باشلانغۇچ مەكتىپى            | 2          | 110           | 2              |       |
| 7             | ئۇيۇشما باشقۇرۇشىدىكى ئىگەرچى باشلانغۇچ مەكتىپى           | 2          | 100           | 3              |       |
| 8             | ئۇيۇشما باشقۇرۇشىدىكى قاپلور باشلانغۇچ مەكتىپى            | 3          | 150           | 3              |       |
| 9             | ئۇيۇشما باشقۇرۇشىدىكى قارلىغاچ باشلانغۇچ مەكتىپى          | 1          | 50            | 2              |       |
| 10            | ئۇيۇشما باشقۇرۇشىدىكى ئاچادۆڭ ئەخمەتیار باشلانغۇچ مەكتىپى | 2          | 100           | 2              |       |
| 11            | ئۇيۇشما باشقۇرۇشىدىكى يېڭىمەھەللە باشلانغۇچ مەكتىپى       | 3          | 150           | 4              |       |
| 12            | ئۇيۇشما باشقۇرۇشىدىكى يېڭىقارلىغاچ باشلانغۇچ مەكتىپى      | 1          | 50            | 1              |       |

|    |   |    |      |    |                                      |
|----|---|----|------|----|--------------------------------------|
| 13 | ئۇيۇشما باشقۇرۇشىدىكى يانتاقشەھەر باشلانغۇچ مەكتىپى | 2  | 100  | 2  |                                      |
| 14 | ئۇيۇشما باشقۇرۇشىدىكى يېڭىشېرىق باشلانغۇچ مەكتىپى   | 3  | 150  | 4  |                                      |
| 15 | ئۇيۇشما باشقۇرۇشىدىكى پاپىس باشلانغۇچ مەكتىپى       | 1  | 50   | 1  | كېيىن توك-<br>خۇغا ئايرىپ<br>بېرىلدى |
| 16 | ئۇيۇشما باشقۇرۇشىدىكى تىگىن باشلانغۇچ مەكتىپى       | 2  | 100  | 3  |                                      |
| 17 | ئۇيۇشما باشقۇرۇشىدىكى بوقاي باشلانغۇچ مەكتىپى       | 2  | 100  | 2  |                                      |
| 18 | ئۇيۇشما باشقۇرۇشىدىكى بۇزتا باشلانغۇچ مەكتىپى       | 1  | 50   | 1  |                                      |
| 19 | ئۇيۇشما باشقۇرۇشىدىكى تاللىققوتان باشلانغۇچ مەكتىپى | 1  | 50   | 1  |                                      |
| 20 | ئۇيۇشما باشقۇرۇشىدىكى مازارغوجام باشلانغۇچ مەكتىپى  | 3  | 150  | 3  |                                      |
| 21 | ئۇيۇشما باشقۇرۇشىدىكى ئاقشەھەر باشلانغۇچ مەكتىپى    | 2  | 80   | 2  | كېيىن كۆ-<br>چاغا ئايرىپ<br>بېرىلدى  |
| 22 | ئۇيۇشما باشقۇرۇشىدىكى سايلىق باشلانغۇچ مەكتىپى      | 3  | 150  | 3  | كېيىن كۆ-<br>چاغا ئايرىپ<br>بېرىلدى  |
| 23 | ئۇيۇشما باشقۇرۇشىدىكى پاپىس باشلانغۇچ مەكتىپى       | 2  | 100  | 2  |                                      |
| 24 | ئۇيۇشما باشقۇرۇشىدىكى ئاقشېرىق باشلانغۇچ مەكتىپى    | 2  | 100  | 2  |                                      |
| 25 | ئۇيۇشما باشقۇرۇشىدىكى يېڭى ئاۋات باشلانغۇچ مەكتىپى  | 1  | 50   | 2  |                                      |
| 26 | ئۇيۇشما باشقۇرۇشىدىكى يۇلتۇز باشلانغۇچ مەكتىپى      |    |      |    | كېيىن توك-<br>خۇغا ئايرىپ<br>بېرىلدى |
|    | جەمئىي  | 47 | 2360 | 55 |                                      |

شايار ناھىيىسىدىكى باشلانغۇچ مائارىپنىڭ 1949 - يىلىغىچە بولغان ئەھۋالى تۆۋەندىكى جەدۋەلدە كۆرسىتىلدى.

شايار ناھىيىسىدىكى باشلانغۇچ مەكتەپلەرنىڭ 1949 - يىلىدىكى ئەھۋالى

جەدۋەل: 17 — 2

| مەكتەپلەرنىڭ خاراكتېرى       | مەكتەپ سانى | سېنىپ سانى | ئوقۇغۇچى سانى |     | مەكتەپ مۇدىرى |       | ئوقۇتقۇچى |       |
|------------------------------|-------------|------------|---------------|-----|---------------|-------|-----------|-------|
|                              |             |            | ئوغۇل         | قىز | ئەر           | ئايال | ئەر       | ئايال |
| ناھىيە باشقۇرۇشىدىكى مەكتەپ  | 13          | 44         | 1777          | 292 | 11            | 2     | 55        | 10    |
| ئۇيۇشما باشقۇرۇشىدىكى مەكتەپ | 7           | 21         | 745           | 244 | 7             | 1     | 20        | 8     |
| جەمئىي                       | 20          | 65         | 2522          | 536 | 18            | 3     | 75        | 18    |

دەرسلەرنىڭ تەسىس قىلىنىشى ۋە دەرس سائىتى ئۇيغۇر ئۇيۇشمىسى باشقۇرۇشىدىكى مەكتەپلەر ۋە ناھىيە باشقۇرۇشىدىكى مەكتەپلەردە تەسىس قىلىنغان دەرسلەردىن ئۇيغۇر ئەدەبىياتى ھەپتىسىگە 6 سائەت، ئۇيغۇر تىلى گرامماتىكىسى ھەپتىسىگە 4 سائەت، دىنىي قائىدە - يوسۇن ھەپتىسىگە 6 سائەت، قۇرئان كەرىمدىن ئاللانىلار ھەپتىسىگە 6 سائەت، ئىسلام دىنى تارىخى ھەپتىسىگە 4 سائەت، ھېساب ھەپتىسىگە 6 سائەت، تەنتەربىيە ھەپتىسىگە 3 سائەت ئورۇنلاشتۇرۇلدى. ھەر ھەپتىدە 38 سائەت دەرس ئۆتۈلدى، دۈشەنبە، پەيشەنبە كۈنلىرى كۈنگە 7 سائەت، باشقا ۋاقىتلاردا كۈنگە 6 سائەت دەرس ئۆتۈلدى. ھەر بىر دەرس سائىتى 50 مىنۇت قىلىپ بەلگىلەندى. ھەر ئوقۇش يىلىدا 90 كۈن تەتىل قويۇپ بېرىلدى. يازلىق تەتىل 6 - ئاينىڭ 15 - كۈنىدىن 8 - ئاينىڭ 15 - كۈنىگىچە 60 كۈن، قىشلىق تەتىل 1 - ئاينىڭ 15 - كۈنىدىن 2 - ئاينىڭ 15 - كۈنىگىچە 30 كۈن بولدى.

ئۇيغۇر ئۇيۇشمىسى باشقۇرۇشىدىكى مەكتەپلەرنىڭ خىراجىتىنى ئۇيغۇر ئۇيۇشمىسى ئاجراتتى، خەلق مەكتەپلىرىنىڭ خىراجىتىنى ناھىيىلىك ھۆكۈمەت ئاجرىتىپ بەرسە ناھىيىلىك مائارىپ بۆلۈمى بىر تۇتاش تەقسىم قىلدى. ئوقۇتقۇچىلار ۋە دەرسلەر مائارىپ بۆلۈمى تەرىپىدىن بىر تۇتاش ئورۇنلاشتۇرۇلدى.

## II باب

# ئادەتتىكى مائارىپ

## 1 § . بالىلار مائارىپى

1959 - يىل 3 - ئايدا شايار ناھىيىسىدە خەنزۇ بالىلار باغچىسى قۇرۇلدى. باغچا ئورنى بازاردىكى سايباغ يولى بىلەن قۇملۇق كوچىسى كېسىشكەن جايدا ئىدى. شۇ يىلى باغچىغا 15 بالا قويۇل قىلىندى. 1966 - يىل 5 - ئايدا باغچىنىڭ نامى شايار ناھىيىلىك 3 - باشلانغۇچ مەكتەپ قارىستىدىكى بالىلار باغچىسى دەپ ئۆزگەرتىلدى. 9 ئوقۇتقۇچى، ئىشچى - خىزمەتچى بار بولدى، باغچىغا 50 بالا قويۇل قىلىندى. «مەدەنىيەت زور ئىنقىلابى» دا ئىشچى - خىزمەتچىلەر ۋە باغچىغا قويۇل قىلىنغان بالىلار سەل كۆپەيدى. 1976 - يىلى بۇ باغچا شايار ناھىيىلىك بالىلار باغچىسى قىلىندى، ئۇنى ناھىيىلىك مائارىپ ئىدارىسى باشقۇردى.

1993 - يىلىغا كەلگەندە باغچىدىكى ئوقۇتقۇچى، ئىشچى - خىزمەتچى 28 گە يەتتى، بۇنىڭ ئىچىدە باغچا ئوقۇتقۇچىسى 8. باغچىغا 150 بالا قويۇل قىلىندى. باغچا ئىچىدە سىنىپ، كۆڭۈل ئېچىش ئۆيى، ئاشخانا، ئىشچى - خىزمەتچىلەر ياتىقى قاتارلىق مۇئەسسەسەلەر بار بولدى، تۇراقلىق مۈلكىنىڭ قىممىتى 170 مىڭ يۈەنگە يەتتى.

مىللىي بالىلارنىڭ دەسلەپكى مائارىپ خىزمىتىنى قانات يايدۇرۇش ئۈچۈن، 1986 - يىلى مىللىي بالىلار باغچىسى قۇرۇلدى، بۇ باغچا مائارىپ ساھەسىدىكى كەسپىي ئورۇن بولدى. باغچا ئورنى ناھىيە بازىرىدىكى توپبولدى يولى بىلەن شەھەر ئۆستەڭ كوچىسىنىڭ كېسىشكەن جايدا ئىدى، باغچا قۇرۇلغاندىن تارتىپ ھازىرغىچە 5 سىنىپ، 100 بالا، 25 ئوقۇتقۇچى، ئىشچى - خىزمەتچى بار بولدى.

1991 - يىلى نۇرباغ يېزىسى ئۆزى مەبلەغ تەييارلاپ يېزىدا بالىلار باغچىسىدىن بىرنى قۇردى. ھازىر

بۇ باغچىدا بىر ئوقۇتقۇچى، 30 بالا بار. بۇ شايار ناھىيە يېزىلىرىدىكى تۇنجى بالىلار باغچىسى بولۇپ قالدى. 1990 - يىلدىن باشلاپ ناھىيىدىكى كۆپ ساندىكى خەنزۇ مەكتەپلەر ئۆز كۈچىگە تايىنىش، يوشۇرۇن كۈچلەرنى قېزىش، ۋاكالىتەن دەرس بېرىدىغان ئوقۇتقۇچىلارنى تەكلىپ قىلىش قاتارلىق ئۇسۇللار ئارقىلىق تەييارلىق سىنىپلىرىنى ئاچتى. 1993 - يىلغا قەدەر ناھىيە بويىچە تەييارلىق سىنىپتىكى بالا 400 گە يەتتى. بالىلار باغچىسى بوۋاقلار سىنىپى، يەسلى سىنىپى، كىچىك بالىلار سىنىپى، ئوتتۇراھال بالىلار سىنىپى، چوڭ بالىلار سىنىپى دەپ ئايرىلدى. بوۋاقلار سىنىپى بىلەن يەسلى سىنىپىغا بىر ياشتىن 3 ياشقىچە بولغان بالىلار قوبۇل قىلىنىپ دەرس بەلگىلەنمىدى. كىچىك بالىلار، ئوتتۇراھال بالىلار، چوڭ بالىلار سىنىپلىرىغا تىل، گۈزەل سەنئەت، ھېساب، مۇزىكا، تەنتەربىيە ۋە ساۋاتتىن ئىبارەت 6 خىل دەرس ئۆتۈلدى.

## § 2 . باشلانغۇچ مەكتەپ مائارىپى

### 1. تەرەققىيات ئەھۋالى

جۇڭخۇا خەلق جۇمھۇرىيىتى قۇرۇلغاندىن كېيىن شايار ناھىيىسىدە باشلانغۇچ مەكتەپ مائارىپىنىڭ تەرەققىياتى تېز بولدى، ئۇنى تۆۋەندىكىدەك 4 باسقۇچقا بۆلۈشكە بولىدۇ.

(1) 1950 - يىلدىن 1958 - يىلغىچە بولغان تەرەققىيات باسقۇچى. 1950 - يىلى كونا باشلانغۇچ مەكتەپلەر پىلانلىق، قەدەم - باسقۇچلۇق ھالدا تەدرىجىي ئۆتكۈزۈۋېلىنىپ تەرتىپكە سېلىندى ۋە ئۆزگەرتىلدى، مەدرىسە ۋە دىنىي دەرىسلەر بىكار قىلىندى، يىغىپ تەربىيەلەش كۇرسى ئېچىلىپ داۋاملىق قالدۇرۇلۇپ ئىشلىتىلىدىغان بارلىق ئوقۇتقۇچىلار تەربىيەلەندى. شۇ يىلى 9 - ئايدا ناھىيىدىكى پۈتۈن كۈنلۈك تۈزۈمىدىكى 20 باشلانغۇچ مەكتەپ يېڭى ئوقۇش يىلىنىڭ باشلانغانلىقىنى جاكارلىدى. بۇ باسقۇچتا ناھىيىلىك پارتكوم، ناھىيىلىك خەلق ھۆكۈمىتىنىڭ بىر تۇتاش ئورۇنلاشتۇرۇشى بىلەن ئەسلىدە بار مەكتەپلەر ئۆزگەرتىلدى، كېڭەيتىلدى، ئوقۇتقۇچىلىرى تولۇقلاندى، رەھبەرلىكى كۈچەيتىلدى، يېڭىدىن بىر تۈركۈم باشلانغۇچ مەكتەپلەر قۇرۇلدى، ئىجتىمائىي كۈچلەر سەپەرۋەر قىلىنىپ خەلق باشقۇرۇشىدىكى بىر تۈركۈم باشلانغۇچ مەكتەپلەر قۇرۇلدى. 1956 - يىلى ناھىيىلىك 3 - باشلانغۇچ مەكتەپ قۇرۇلدى، بۇ مەكتەپ 1949 - يىلدىن كېيىن شايار ناھىيىسىدە قۇرۇلغان تۇنجى خەنزۇچە باشلانغۇچ مەكتەپ ئىدى. 1958 - يىلغىچە ناھىيە بويىچە ھۆكۈمەت باشقۇرۇشىدىكى باشلانغۇچ مەكتەپ 29 غا، خەلق باشقۇرۇشىدىكى باشلانغۇچ مەكتەپ 45 كە، ئوقۇغۇچىسى 10 مىڭ 153 كە يەتتى.

مەبلەغ، ئوقۇتقۇچى، مەكتەپ بىناسى قاتارلىقلار كونكرېت ئەمەلىيەتلىك ئىشلىتىش، بەزى خەلق باشقۇرۇشىدىكى باشلانغۇچ مەكتەپلەرنىڭ ئوقۇتۇش سۈپىتى بىر قەدەر ناچار بولدى.

(2) 1959 - يىلدىن 1966 - يىلغىچە تەرتىپكە سېلىش، مۇستەھكەملەش باسقۇچى. بۇ باسقۇچتا 1958 - يىلى قۇرۇلغان خەلق باشقۇرۇشىدىكى 45 باشلانغۇچ مەكتەپ تەرتىپكە سېلىنغاندىن كېيىن، بىرلەشتۈرۈلۈپ 25 مىللىي باشلانغۇچ مەكتەپ قىلىندى. 1966 - يىلغا قەدەر ناھىيە بويىچە ھۆكۈمەت باشقۇرۇشىدىكى باشلانغۇچ مەكتەپ 29 غا، خەلق باشقۇرۇشىدىكى باشلانغۇچ مەكتەپ 26 گە، ئوقۇغۇچىسى 12 مىڭ 124 كە يەتتى. بۇ مەزگىلدە 1962 - يىلى خەلق ئىگىلىكىنى تەرتىپكە سېلىش ۋە ئوقۇتۇش سۈپىتىنى يۇقىرى كۆتۈرۈش ئۈچۈن، يېشى ئېشىپ كەتكەن 1068 ئوقۇغۇچى قىسقارتىلدى، 26 ئوقۇتقۇچى تۆۋەنگە چۈشۈرۈلۈپ يېزا ئىگىلىك ئىشلەپچىقىرىشىغا قاتناشتۇرۇلدى.

(3) 1967 - يىلدىن 1977 - يىلغىچە بولغان مەدەنىيەت زور ئىنقىلابى باسقۇچى. بۇ باسقۇچتا دەسلەپكى

مەزگىللەردە ئوقۇتۇش تەرتىپى قالايمىقانلاشتى، ئوقۇغۇچىلارنىڭ ئوقۇشى بىھۆدە ئىسراپ بولدى. كېيىنكى مەزگىللەردە گەرچە «دەرس ئەسلىگە كەلتۈرۈلۈپ ئىنقىلاب قىلىنغان» بولسىمۇ، بىراق ئوقۇتقۇچى كۈچى ناچار بولۇش، ئىستىھان تۈزۈمى يوق بولۇش قاتارلىق سەۋەبلەر تۈپەيلىدىن، مەكتەپلەرنىڭ ئوقۇتۇش سۈپىتى ئىنتايىن ناچار بولدى. ئەينى ۋاقىتتا مەكتەپ باشقۇرۇشتا ئاساسلىقى گۇڭشى - ئەترەتلەرنىڭ كۈچىگە تايىنىلغانلىقى ئۈچۈن مەكتەپلەرنىڭ سانى ۋە ئوقۇغۇچىلار سانى تەدرىجىي كۆپەيگەن بولسىمۇ، بىراق خىراجەت قىس، ئوقۇتقۇچىلار تەربىيەلىنىمگەن بولغاچقا ئوقۇتۇش شارائىتى ناچار، ئوقۇتۇش ئىنتىزامى بوش، تەرتىپ قالايمىقان ئىدى. 1977 - يىلغا قەدەر ناھىيە بويىچە مائارىپ تارماقلىرى بىر تۇتاش باشقۇرىدىغان باشلانغۇچ مەكتەپ 124 كې، سىنىپ 706 گە، زاۋۇت، كان - كارخانىلار ئاچقان باشلانغۇچ مەكتەپ 6 گە، سىنىپ 35 كە، ئوقۇغۇچىسى 17 مىڭ 275 كە يەتتى، ھەر بىر چوڭ ئەترەتكە بىردىن مۇكەممەل باشلانغۇچ مەكتەپ توغرا كەلدى. ئوقۇتقۇچىلارنىڭ كۆپىنچىسى تولۇقسىز ۋە تولۇق ئوتتۇرا مەكتەپلەرنى پۈتتۈرۈپ يېزىغا قايتقان زىيالىي ياشلار ئىدى.

(4) شايار ناھىيىسىنىڭ 1978 - يىلىدىن كېيىنكى باشلانغۇچ مەكتەپ مائارىپىنىڭ تەرەققىياتىنى مۇستەھكەملەش باسقۇچى. پارتىيە 11 - نۆۋەتلىك مەركىزىي كومىتېتى 3 - ئومۇمىي يىغىنىدىن كېيىن مائارىپقا، ئىختىساسلىقلارغا ئەھمىيەت بېرىش شايار ناھىيىسىدە بىر قەدەر ياخشى ئىزچىللاشتۇرۇلدى ۋە ئەمەلىيلەشتۈرۈلدى، ھەر دەرىجىلىك ھۆكۈمەتلەر كۆپ تەرەپلەپ مەبلەغ توپلاپ مەكتەپلەرنىڭ ئوقۇتۇش شارائىتىنى ياخشىلىدى. ئوقۇتقۇچىلارنىڭ ئورنى ۋە تەمىناتى ئۆستۈرۈلدى. نۇرغۇنلىغان خەلق ئوقۇتقۇچىلىرى بىلىم ئاشۇرۇش ۋە قىسقا مۇددەتلىك تەربىيىلىنىش ئارقىلىق ھۆكۈمەت ئوقۇتقۇچىلىقىغا ئۆزگەرتىلدى. 1988 - يىلى شايار ناھىيىسى ئاپتونوم رايونلۇق خەلق ھۆكۈمىتىنىڭ تەكشۈرۈپ ئۆتكۈزۈۋېلىشىدا شايار ناھىيىسى باشلانغۇچ مەكتەپ مائارىپىنى ئومۇملاشتۇرۇشتا لايقەتلىك ناھىيە بولدى. 1992 - يىلغا قەدەر ناھىيە بويىچە باشلانغۇچ مەكتەپ ئوقۇغۇچىسى 26 مىڭ 191 بولۇپ، بۇنىڭ ئىچىدە ئۇيغۇرلار 22 مىڭ 910 غا يەتتى.

شايار ناھىيىسىدىكى باشلانغۇچ مەكتەپلەرنىڭ 1986 - يىلىدىن 1992 -

يىلىغىچە بولغان ئەھۋالى

بىرلىكى: دانە، سىنىپ، ئادەم

جەدۋەل: 17 - 3

| ۋاقتى |      |      |      |      |      |      | مەكتەپ سانى                            |
|-------|------|------|------|------|------|------|--|
| 1992  | 1991 | 1990 | 1989 | 1988 | 1987 | 1986 |  |
| 128   | 127  | 123  | 119  | 112  | 110  | 100  | جەمئىي                                 |
| 108   | 108  | 103  | 98   | 92   | 90   | 80   | بۇنىڭ ئىچىدە ئاز سانلىق مىللەت مەكتىپى |
| 914   | 895  | 817  | 775  | 766  | 763  | 758  | جەمئىي                                 |
| 777   | 759  | —    | —    | 644  | —    | 642  | بۇنىڭ ئىچىدە ئاز سانلىق مىللەت سىنىپى  |
| 4856  | 4525 | 4652 | 4009 | 4264 | 4266 | 4259 | جەمئىي                                 |
| 4305  | 3980 | 4108 | 3469 | 3674 | 3732 | 3693 | بۇنىڭ ئىچىدە ئاز سانلىق مىللەت         |
| 3137  | 1868 | 2565 | 3345 | 3048 | 2580 | 2029 | جەمئىي                                 |
| 2729  | 1518 | 2175 | 3005 | 2112 | 2258 | 1764 | بۇنىڭ ئىچىدە ئاز سانلىق مىللەت         |

ئوقۇش پۈتتۈرگەن ئوقۇغۇچى سانى



|       |       |       |       |       |       |       |                                |  |
|-------|-------|-------|-------|-------|-------|-------|--------------------------------|--|
| 26191 | 25180 | 23385 | 21836 | 21214 | 21312 | 19741 | جەمئىي                         | مەكتەپتە -<br>كىيىم - ئوقۇش -<br>غۇچى سانى |
| 22910 | 21970 | 20234 | 18798 | 18940 | 18469 | 17327 | بۇنىڭ ئىچىدە ئاز سانلىق مىللەت |  |
| 1208  | 1176  | 1196  | 1056  | 1025  | 1010  | 937   | جەمئىي                         | ئوقۇتقۇچى -<br>ئىشچى -<br>خىزمەتچى<br>سانى |
| 1030  | 833   | 1025  | 937   | 876   | 868   | 814   | بۇنىڭ ئىچىدە ئاز سانلىق مىللەت |  |
| 1034  | 977   | 991   | 866   | 848   | 836   | 757   | جەمئىي                         |  |
| 883   | 832   | 828   | 729   | 721   | 715   | 652   | ئاز سانلىق<br>مىللەت           | مەخسۇس<br>ئوقۇتقۇچى                        |

## 2. ئوقۇش تۈزۈمى ۋە دەرس ئورۇنلاشتۇرۇش

1950 - يىلىدىن 1953 - يىلىغىچە پۈتۈن كۈنلۈك تۈزۈمدىكى باشلانغۇچ مەكتەپلەردىكى ئاز سانلىق مىللەتلەرنىڭ ئوقۇش مۇددىتى 5 يىل، خەنزۇلارنىڭ ئوقۇش مۇددىتى 6 يىل ئىدى. 1953 - يىلى ناھىيە بويىچە باشلانغۇچ مەكتەپلەردە يېڭى ئوقۇش تۈزۈمى يولغا قويۇلۇپ، مىللىي باشلانغۇچ مەكتەپلەرنىڭ ئوقۇش مۇددىتى 4 يىل، خەنزۇ باشلانغۇچ مەكتەپلەرنىڭ 6 يىل قىلىپ بەلگىلەندى. «مەدەنىيەت زور ئىنقىلابى» مەزگىلىدە مىللىي، خەنزۇ باشلانغۇچ مەكتەپلەرنىڭ ئوقۇش مۇددىتى بىر تۇتاش 5 يىل قىلىپ بەلگىلەندى. 1983 - يىلى دۆلەت مائارىپ كومىتېتى ئوقۇش تۈزۈمىنى ئىسلاھ قىلىشنى قارار قىلىپ باشلانغۇچ مەكتەپلەردە 6 يىللىق ئوقۇش تۈزۈمىنى يولغا قويدى. شۇ يىلى كۈز پەسلىدە ئوقۇش باشلاندى، بىر ئوقۇش يىلى 2 ئوقۇش مەۋسۈمىگە ئايرىلدى، ھەر مەۋسۈمدە دەرس ئۆتۈلىدىغان ۋاقىت تەخمىنەن 20 ھەپتە قىلىندى، ھەر ئوقۇش يىلىدا قىشلىق، يازلىق تەتىل بولۇپ ھەر قايسى تەخمىنەن 30 كۈن ئەتراپىدا بولدى.

مىللىي باشلانغۇچ مەكتەپلەر ئوقۇتۇشتا ئۇيغۇر تىلى ۋە ئۇيغۇر يېزىقىنى قوللاندى. 1959 - يىلى ئاپتونوم رايونلۇق خەلق ھۆكۈمىتىنىڭ قارارىغا ئاساسەن مىللىي باشلانغۇچ مەكتەپلەر ئوقۇتۇشتا ئۇيغۇر يېڭى يېزىقىنى قوللاندى، ئۇيغۇر يېڭى يېزىقى 1978 - يىلى قوللىنىشتىن توختىتىلدى. 1983 - يىلىغا كەلگەندە يېڭى يېزىقتىكى بارلىق دەرسلىك ماتېرىياللىرى ئەمەلدىن قالدۇرۇلدى. خەنزۇ باشلانغۇچ مەكتەپلەر خەنزۇ تىلىنى قوللاندى.

مەكتەپلەردە تىل - ئەدەبىيات، ماتېماتىكا، ئىدىيە - ئەخلاق، جۇغراپىيە، تارىخ، تەبىئەت، ساۋات، ئەمگەك، تەنتەربىيە، مۇزىكا، گۈزەل - سەنئەت دەرسلىرى تەسىس قىلىندى. مىللىي مەكتەپلەردە 3 - يىللىقتىن باشلاپ خەنزۇ تىلى تەسىس قىلىندى.

## 3. نۇقتىلىق باشلانغۇچ مەكتەپلەرنىڭ قىسقىچە ئەھۋالى

### 1) شايار ناھىيىلىك 1 - باشلانغۇچ مەكتەپ

بۇ مەكتەپ 1935 - يىلى قۇرۇلغان. ئۇنىڭ تەكىتى دارىلئىتىم بولۇپ شايار ناھىيىلىك ئۇيغۇر ئۇيۇشمىسى باشقۇرغانىدى. 1949 - يىلى مەكتەپتە 330 ئوقۇغۇچى، 4 ئوقۇتقۇچى (ئۇنىڭ ئىچىدە 2سى مۇدەررىس) بار بولۇپ، تىل - ئەدەبىيات، ھېساب قاتارلىق دەرسلەردىن سىرت يەنە دىنىي دەرسمۇ تەسىس قىلىنغانىدى. 1951 - يىلى دىنىي دەرس بىكار قىلىندى. مەكتەپ نامى 1959 - يىلى شايار ناھىيىلىك 1 - باشلانغۇچ مەكتەپ دەپ ئۆزگەرتىلدى. شۇ ۋاقىتتا مەكتەپتە 12 سىنىپ، 451 ئوقۇغۇچى، 13 ئوقۇتقۇچى بار ئىدى. «مەدەنىيەت زور ئىنقىلابى» دا مەكتەپلەر ئېغىر دەرىجىدە بۇزغۇنچىلىققا ئۇچراپ بىر قىسىم ئوقۇتقۇچىلار تەقىد قىلىندى. ئوقۇتۇش سايمانلىرى يوقىلىپ تۈگىدى. 1970 - يىلى ئوقۇتۇش خىزمىتى ئاستا - ئاستا ئەسلىگە كېلىشكە

باشلىدى، 1976 - يىلغا كەلگەندە ئوقۇتقۇچى 18 گە، سىنىپ 15 گە، ئوقۇغۇچى 536 گە يەتتى. 1987 - يىلغا كەلگەندە ئوقۇتقۇچى 35 گە، سىنىپ 15 گە، ئوقۇغۇچى 716 گە، يىللىق ئوقۇش پۈتتۈرۈش نىسبىتى %99 كە يەتتى.

بۇ مەكتەپ نۇرغۇن قېتىم تەقدىرلەندى. مەكتەپ پىئونىرلار ئەترىتىگە دۆلەت دەرىجىلىك مۇنەۋۋەر پىئونىرلار چوڭ ئەترىتى دەپ نام بېرىلدى. 1992 - يىلغا كەلگەندە مەكتەپنىڭ ئىگىلىگەن كۆلىمى 13 مىڭ 986 كۋادرات مېتىرغا، قۇرۇلۇش كۆلىمى 2606 كۋادرات مېتىرغا، ئورمان بەلۋېشى 730 مېتىرگە يەتتى. مەكتەپتە 44 ئوقۇتقۇچى (ئۇنىڭ ئىچىدە باشلانغۇچ مەكتەپنىڭ ئالىي دەرىجىلىك ئوقۇتقۇچىسى 13)، 19 سىنىپ، 919 ئوقۇغۇچى، 217 مىڭ يۈەنلىك تۇراقلىق مۈلكى بار بولدى. مەكتەپ ناھىيە بازىرىدىكى «خەلق» يولىنىڭ جەنۇبىي ئۇچىدا. ئاقسۇ ۋالىي مەھكىمىسىنىڭ ۋالىيسى قاھار ئەمەت، ئاپتونوم رايونلۇق سىياسىي كېڭەشنىڭ باش كاتىپى قاسىم ھېمەت، ئاپتونوم رايونلۇق مالىيە - ئىقتىساد ئىنستىتۇتىنىڭ مۇئاۋىن باشلىقى توختى ھاشىم قاتارلىق بىر تۈركۈم پارتىيە، ھۆكۈمەت خادىملىرى، ئوقۇتقۇچى ۋە زىيالىيلار مۇشۇ مەكتەپتە ئوقۇغان.

## (2) شايار ناھىيىلىك 2 - باشلانغۇچ مەكتەپ

بۇ مەكتەپ ئۇيغۇر تىل - يېزىقىدا دەرس ئۆتۈلىدىغان مۇكەممەل باشلانغۇچ مەكتەپ بولۇپ، 1937 - يىلى قۇرۇلغان، ئەسلى نامى شايار ناھىيىلىك قىزلار مەكتىپى ئىدى، شىنجاڭ تىنچ يول بىلەن ئازاد بولغاندىن كېيىن 1950 - يىلى خەلق ھۆكۈمىتى تەرىپىدىن ئۆتكۈزۈۋېلىندى. ئەينى ۋاقىتتا بۇ مەكتەپتە 4 سىنىپ، 200 ئوقۇغۇچى (ھەممىسى قىزلار) بار ئىدى. 1953 - يىلى 8 - ئايدا مەكتەپ ئوغۇل ئوقۇغۇچى قوبۇل قىلىشقا باشلىدى. ناھىيىلىك ئىنقىلابىي كومىتېت مەكتەپ نامىنى شايار ناھىيىلىك 2 - باشلانغۇچ مەكتەپكە ئۆزگەرتتى. 1966 - يىلى 5 - ئايدا كەلگەندە بۇ مەكتەپتە 10 سىنىپ، 400 ئوقۇغۇچى، 20 ئوقۇتقۇچى ۋە ئىشچى - خىزمەتچى بار بولدى. مەكتەپ ئىگەرىچى كۈچىسىدا.

1978 - يىلىدىن كېيىن 2 - باشلانغۇچ مەكتەپنىڭ ئوقۇتۇش ئۈسكۈنىلىرى ئۈزلۈكسىز مۇكەممەللىشىپ ئوقۇتۇش سۈپىتى تەدرىجىي يۇقىرى كۆتۈرۈلدى. 1987 - يىلى ئوقۇغۇچىلارنىڭ ئوقۇش پۈتتۈرۈش نىسبىتى ئەسلىدىكى %92 تىن %98 كە ئۆستى. ئۆرلەپ ئوقۇش نىسبىتى %97 كە يەتتى. مەكتەپ كۆپ قېتىم ناھىيە، ۋىلايەت دەرىجىلىك مۇكاپاتلارغا ئېرىشتى. 1987 - يىلى مەكتەپتىكى سىنىپ 20 گە، ئوقۇتقۇچى، ئىشچى - خىزمەتچىسى 51 گە، ئوقۇغۇچى 500 گە يەتتى. 1992 - يىلىغىچە مەكتەپنىڭ ئىگىلىگەن يەر كۆلىمى 7992 كۋادرات مېتىرغا، قۇرۇلۇش كۆلىمى 1944 كۋادرات مېتىرغا يەتتى، تەنتەربىيە مەيدانىغا ئاسفالىت ياتقۇزۇلدى. ھازىر 39 ئوقۇتقۇچى (ئۇنىڭ ئىچىدە باشلانغۇچ مەكتەپنىڭ ئالىي دەرىجىلىك ئوقۇتقۇچىسى 11)، 821 ئوقۇغۇچى، 18 سىنىپ بار.

## (3) شايار ناھىيىلىك 3 - باشلانغۇچ مەكتەپ

بۇ مەكتەپ 1956 - يىلى 9 - ئايدا قۇرۇلغان. مەكتەپ ئورنى قۇملۇق كۈچسىنىڭ غەربىي ئۇچىدا بولۇپ، خەلق قوراللىق بۆلۈمى، قوراللىق ساقچى قىسىم شايار ناھىيىلىك ئوتتۇرا ئەترىتى بىنالىرى بىلەن يول ئارقىلىق ئايرىلىپ ئۆز ئارا قارىشىپ تۇرىدۇ، ئۇ پۈتۈن كۈنلۈك تۈزۈمىدىكى خەنزۇ تىلىدا دەرس ئۆتۈلىدىغان مۇكەممەل باشلانغۇچ مەكتەپ. مەكتەپ قۇرۇلغان دەسلەپكى مەزگىلدە 2 سىنىپ، 18 ئوقۇغۇچى بار ئىدى، 1966 - يىلى 5 - ئايدا كەلگەندە سىنىپ 12 (ئۇنىڭ ئىچىدە مۇشۇ مەكتەپ قارىمىقىدا قۇرۇلغان تولۇقسىز ئوتتۇرا سىنىپى بىر) گە، ئوقۇغۇچى 420 گە، ئوقۇتقۇچى، ئىشچى - خىزمەتچى 13 كە يەتتى.

«مەدەنىيەت زور ئىنقىلابى» باشلانغاندىن كېيىن 3 - باشلانغۇچ مەكتەپ رەھبەرلىكى گەرچە زەربىگە ئۇچرىغان بولسىمۇ، بىراق خىزمەتنى بوشاشتۇرۇپ قويمىدى. 1969 - يىلى كۈزدە بۇ مەكتەپنىڭ ئوقۇتۇش

تۈزۈلمىسى ئىسلاھ قىلىنىپ، بەش يىللىق ئوقۇش تۈزۈمىگە ئۆزگەرتىلدى. 1972 - يىلى مەكتەپ قارمىقىدىكى تولۇقسىز ئوتتۇرا مەكتەپ سىنىپى ناھىيىلىك 1 - ئوتتۇرا مەكتەپكە ئايرىپ بېرىلدى، 1976 - يىلىغا كەلگەندە ئوقۇتقۇچى، ئىشچى - خىزمەتچى 28 گە، سىنىپ 15 گە، ئوقۇغۇچى 600 گە يەتتى. 1992 - يىلى ناھىيىلىك 3 - باشلانغۇچ مەكتەپتە 52 ئوقۇتقۇچى، ئىشچى - خىزمەتچى، 21 سىنىپ، 1131 ئوقۇغۇچى بار بولدى. ئوقۇش يېشىدىكى بالىلارنىڭ مەكتەپكە كىرىش نىسبىتى %100 گە، مۇستەھكەملىنىش نىسبىتى %100 گە، ئوقۇش پۈتتۈرۈش نىسبىتى ۋە ئۆرلەپ ئوقۇش نىسبىتى %96 گە يەتتى. مەكتەپتە 4 ئوقۇتۇش تەتقىقات گۇرۇپپىسى، بىر مالىيە ئىشخانىسى تەسىس قىلىندى، مەكتەپنىڭ ئىگىلىگەن يەر كۆلىمى 15 مىڭ 984 كۋادرات مېتىر بولۇپ، قۇرۇلۇش كۆلىمى 7038 كۋادرات مېتىرغا يەتتى.

### § 3. ئوتتۇرا مەكتەپ مائارىپى

1956 - يىلى شايار ناھىيىلىك 1 - ئوتتۇرا مەكتەپ قۇرۇلدى. شايار ناھىيىسىنىڭ ئوتتۇرا مەكتەپ مائارىپى شۇنىڭدىن ئېتىبارەن باشلاندى. كېيىن ئوتتۇرا مەكتەپ مائارىپى تەدرىجىي تەرەققىي قىلدى. 1992 - يىلىغا قەدەر ناھىيە بويىچە مۇكەممەل ئوتتۇرا مەكتەپ 2 گە، تولۇقسىز ئوتتۇرا مەكتەپ 10 غا، قارمىقىدا تولۇقسىز ئوتتۇرا مەكتەپ سىنىپى تەسىس قىلىنغان باشلانغۇچ مەكتەپ 5 گە، ئوقۇغۇچىسى 3876 گە يەتتى.

#### 1. ئوتتۇرا مەكتەپلەر

##### (1) ناھىيە بازىرىدىكى ئوتتۇرا مەكتەپ

1956 - يىلى 8 - ئايدا شايار ناھىيىلىك 1 - ئوتتۇرا مەكتەپ قۇرۇلدى. مەكتەپ ناھىيە بازىرىدىكى خەلق يولىنىڭ جەنۇبىي ئۇچىنىڭ شەرقىي تەرىپىدە. مەكتەپ قۇرۇلغان دەسلەپكى مەزگىلدە 6 ئوقۇتقۇچى، 2 تولۇقسىز ئوتتۇرا مەكتەپ سىنىپى، 96 ئوقۇغۇچىسى بار ئىدى، ئۇيغۇر تىلىدا دەرس ئۆتۈلەتتى. خەنزۇلارنىڭ كۆپىيىشىگە ئەگىشىپ 1974 - يىلى شايار ناھىيىلىك 2 - ئوتتۇرا مەكتەپ قۇرۇلدى. مەكتەپ شايار ناھىيە بازىرىدىكى تويىبولى يولىنىڭ شىمالىي ئۇچىدا. بۇ مەكتەپتە خەنزۇ تىلىدا دەرس ئۆتۈلىدۇ، ئوقۇغۇچىلارنىڭ %90 تىن كۆپرەكى خەنزۇ ئوقۇغۇچى بولۇپ، ئاز مىقداردا ئاز سانلىق مىللەت ئوقۇغۇچىلىرىمۇ بار. ناھىيىلىك خەلق ھۆكۈمىتىنىڭ تەستىقى ئارقىلىق 1985 - يىلى 9 - ئايدا شايار ناھىيىلىك 3 - ئوتتۇرا مەكتەپ قۇرۇلدى، مەكتەپ سايىباغ يولىنىڭ شىمالىي ئۇچىدا. 1992 - يىلى بۇ مەكتەپتە 6 سىنىپ، 18 ئىشچى - خىزمەتچى، 328 ئوقۇغۇچى بار بولدى، ئۇيغۇر تىلىدا دەرس ئۆتۈلدى. بۇ مەكتەپ تولۇقسىز ئوتتۇرا مەكتەپ بولۇپ، ئىگىلىگەن يەر كۆلىمى 46 مو كېلىدۇ، مەكتەپتە ئوقۇتۇش بىناسى، گىمناستىكا مەيدانى، ئوقۇتقۇچى، ئىشچى - خىزمەتچىلەر ياتىقى قاتارلىق مۇئەسسەسەلەر بار، 540 ئوقۇغۇچى ئوقۇش پۈتتۈردى.

##### (2) يېزا ئوتتۇرا مەكتەپلىرى

1958 - يىلى «چوڭ سەكرەپ ئىلگىرىلەش، باش لۇشىيەن، خەلق گۇۋاھچىسى» دىن ئىبارەت ئۈچ قىزىل بايراق ھەرىكىتىنىڭ قانات يايدۇرۇلۇشىغا ئەگىشىپ، مەكتەپ قۇرۇش دولقۇنى ئەۋجىگە چىقتى. 1958 - يىلى ھەر بىر گۇۋاھچىدا بىردىن تولۇقسىز ئوتتۇرا مەكتەپ بار بولدى. 1961 - يىلى مەركەزنىڭ «تەرتىپكە سېلىش، مۇستەھكەملەش، تولۇقلاش، يۇقىرى ئۆستۈرۈش» قانۇنىي ئىزچىللاشتۇرۇلۇپ، گۇۋاھچىلار قۇرغان ئوتتۇرا مەكتەپلەر بىرلەشتۈرۈلۈپ 4 ئادەتتىكى تولۇقسىز ئوتتۇرا مەكتەپ قىلىندى. 1961 - يىلىدىن 1965 - يىلىغىچە بۇ 4 مەكتەپ ئازراق تەرەققىي قىلدى. «مەدەنىيەت زور ئىنقىلابى» باشلانغاندىن كېيىن مەكتەپلەر

قالايمىغانلىشىپ كەتتى. 1969 - يىلغا كەلگەندە مائارىپ ئىشلىرى ئاساسىي جەھەتتىن توختاپ قالدى. 1970 - يىلى كۆتۈرۈلگەن «ئىشچىلار تەشۋىقات ئەترىتى»، «كەمبەغەل - دېھقانلار تەشۋىقات ئەترىتى» مەكتەپ باشقۇرۇش دولقۇنىدا شايار ناھىيىسىنىڭ ئوتتۇرا مەكتەپ مائارىپى يەنە بىر قېتىم قارغۇلارچە تەرەققىي قىلدۇرۇلدى. 1979 - يىلىنىڭ ئاخىرىغا قەدەر قۇرۇلغان تولۇقسىز ئوتتۇرا مەكتەپ 9 غا، مۇكەممەل ئوتتۇرا مەكتەپ 5 كە يەتتى، ئاساسىي جەھەتتىن ھەر بىر گۇرۇپپىدا بىردىن مۇكەممەل ئوتتۇرا مەكتەپ، ھەر بىر چوڭ ئەترەتنىڭ ھەممىسىدە تولۇقسىز ئوتتۇرا مەكتەپ سىنىپى بار بولدى (باشلانغۇچ مەكتەپ قارىمىقىدا تەسىس قىلىنغان تولۇقسىز ئوتتۇرا مەكتەپ سىنىپلىرىنى كۆرسىتىدۇ، بۇ سىنىپلار قالپاقلىق ئوتتۇرا مەكتەپ دەپمۇ ئاتىلىدۇ)، بىراق سەپلىنىدىغان ئوقۇتقۇچى بولماسلىق، ئوقۇتۇش سۈپىتى ناچار بولۇش سەۋەبىدىن نۇرغۇن مەكتەپلەرنىڭ قۇرۇق ناملا قالدى.

1980 - يىلى ئوتتۇرا مەكتەپلەر يەنىمۇ تەرتىپكە سېلىنىپ، ناھىيىلىك 1 - ۋە 2 - ئوتتۇرا مەكتەپلەر نۇقتىلىق ئوتتۇرا مەكتەپ قىلىپ بېكىتىلدى، ئۇيغۇر، خەنزۇ تولۇق ئوتتۇرا مەكتەپ سىنىپلىرىنىڭ ھەممىسى مۇشۇ 2 مەكتەپكە يىغىلدى. گۇرۇپپىلار تولۇقسىز ئوتتۇرا مەكتەپلەرنىلا، چوڭ ئەترەتلەر مۇكەممەل باشلانغۇچ مەكتەپلەرنىلا باشقۇردى. شۇنىڭ بىلەن چەكلىك ئادەم كۈچىدىن، مالىيە كۈچىدىن مۇۋاپىق پايدىلىنىلىپ شايار ناھىيىسى مائارىپ ئىشلىرىنىڭ پۇختا قەدەم بىلەن راۋاجلىنىشى ئۈچۈن ئاساس سېلىندى. 1992 - يىلىغىچە ناھىيە بويىچە يېزا - مەيدانلاردىكى تولۇقسىز ئوتتۇرا مەكتەپ 9 غا، ئوقۇغۇچىسى 1657 گە يەتتى. تارىم يېزىلىق ئوتتۇرا مەكتەپ ئوقۇتقۇچى كەمچىل بولۇش سەۋەبىدىن 1984 - يىلى ئەمەلدىن قالدۇرۇلدى.

### (3) جامائەت خەۋپسىزلىكى دېھقانچىلىق مەيدانى ئوتتۇرا مەكتىپى

جامائەت خەۋپسىزلىكى دېھقانچىلىق مەيدانى ئوتتۇرا مەكتىپى تارىم ئەمگەك بىلەن ئۆزگەرتىش دېھقانچىلىق مەيدانىنىڭ باشقۇرۇشىدىكى مەكتەپ بولۇپ، مائارىپ كەسپىگە شايار ناھىيىلىك مائارىپ ئىدارىسى رەھبەرلىك قىلىدۇ. 1968 - يىلى باشلانغۇچ مەكتەپ قارىمىقىدا تولۇقسىز ئوتتۇرا مەكتەپ سىنىپى تەسىس قىلىندى. 70 - يىللاردا دېھقانچىلىق مەيدانىدا مۇكەممەل ئوتتۇرا مەكتەپتىن بىرى بار ئىدى. 80 - يىللارنىڭ باشلىرىدا مەكتەپنىڭ تولۇق ئوتتۇرا قىسمى ئەمەلدىن قالدۇرۇلدى. ئۇيغۇر ئىشچى - خىزمەتچىلەرنىڭ تولۇق ئوتتۇرىدا ئوقۇيدىغان پەرزەنتلىرى ناھىيىلىك 1 - ئوتتۇرا مەكتەپكە، خەنزۇ ياكى خەنزۇ مەكتەپتە ئوقۇيدىغان باشقا ئاز سانلىق مىللەتلەر ناھىيىلىك 2 - ئوتتۇرا مەكتەپكە بېرىپ ئوقۇدى. 1992 - يىلغا كەلگەندە دېھقانچىلىق مەيدانىدا بىر تولۇقسىز ئوتتۇرا مەكتەپ، 5 سىنىپ، 157 ئوقۇغۇچى بار بولدى.

### (4) يېزا ئىگىلىك ئوتتۇرا مەكتىپى

1958 - يىلى 14 يېزا ئىگىلىك ئوتتۇرا مەكتىپى قۇرۇلدى. 1960 - يىلى بۇ 14 يېزا ئىگىلىك ئوتتۇرا مەكتىپى بىرلەشتۈرۈلۈپ 5 مەكتەپ قىلىندى. «مەدەنىيەت زور ئىنقىلابى» دا بۇ مەكتەپلەر گۇرۇپپىلاردا قۇرۇلغان ئوتتۇرا مەكتەپلەر بىلەن قوشۇۋېتىلدى.

1978 - يىلى قايلىور، تويبولدى گۇرۇپپىلىرى «7 - ماي ئوتتۇرا مەكتىپى» نى قۇرغانىدى. بۇ مەكتەپلەرنىڭ خاراكتېرى يېزا ئىگىلىك ئوتتۇرا مەكتەپلەرگە ئاساسىي جەھەتتىن ئوخشاش ئىدى، ۋەزىيەتنىڭ تەرەققىي قىلىشىغا ئەگىشىپ بۇ 2 مەكتەپ ئۆزۈنغا بارمايلا ئۆزلۈكىدىن تاقىلىپ قالدى.

ھازىر ساقلىنىپ قالغان 2 يېزا ئىگىلىك ئوتتۇرا مەكتىپى كۆپ يىل ئوقۇغۇچى قوبۇل قىلىمىدى، پەقەت ئاز ساندىكى خادىملارلا مەكتەپ ئۆيلىرىگە قارىدى ۋە دېھقانچىلىق بىلەن شۇغۇللاندى. تويبولدى يېزىلىق يېزا ئىگىلىك ئوتتۇرا مەكتىپىنىڭ ئىگىلىگەن يەر كۆلىمى 142 مو، مەكتەپ ئۆيلىرىنىڭ كۆلىمى 440 كۋادرات مېتىر كېلىدۇ، بىراق ئۇزۇن يىللار رېمونت قىلىنمىغاچقا بەك كونىراپ كەتتى. بۇ مەكتەپتە ھازىر 2 كادىر، 5 ئىشچى بار. قىزىل بايراق يېزىلىق يېزا ئىگىلىك ئوتتۇرا مەكتىپىنىڭ ئىگىلىگەن يەر كۆلىمى 105 مو



بولۇپ، 3 كادىر، بىر ئىشچى بار.

## (5) كەسپىي تولۇق ئوتتۇرا مەكتەپ سىنىپى

1990 - يىل 9 - ئايدىن باشلاپ شايار ناھىيىلىك 1، 2 - ئوتتۇرا مەكتەپلەر ۋە يېڭىمەھەللە ئوتتۇرا مەكتەپلىرى كەسپىي تولۇق ئوتتۇرا سىنىپى ئېچىشقا ئارقا - ئارقىدىن تەييارلىق كۆردى. ناھىيىلىك 1 - ئوتتۇرا مەكتەپ ئائىلە ئېلېكتىر سايمانلىرى رېمونتچىلىقى، يېزا مانتىيورلۇقى، مېۋىلىك كۆچەت يېتىشتۈرۈش قاتارلىق كەسپلەر بويىچە سىنىپ ئاچتى، 1992 - يىلى ئوقۇغۇچى قوبۇل قىلىشقا باشلىدى. ناھىيىلىك 2 - ئوتتۇرا مەكتەپ مۇزىكا، رەسساملىق، بوغالتىرلىق قاتارلىق كەسپلەر بويىچە سىنىپ ئاچتى. يېڭىمەھەللە يېزىسى ئائىلە ئېلېكتىر سايمانلىرى رېمونتچىلىقى، تىككۈچىلىك كەسپلىرىنى ئاچتى.

كەسپىي سىنىپلاردا مەدەنىيەت دەرىجىسىنى تەسىس قىلىش كەسپكە قاراپ بەلگىلەندى. ئائىلە ئېلېكتىر سايمانلىرى رېمونتچىلىقى، مانتىيورلۇق، مېۋىلىك كۆچەت يېتىشتۈرۈش كەسپىدىكىلەرگە كەسپىي دەرسىن سىرت يەنە تىل - ئەدەبىيات، ماتېماتىكا، فىزىكا، خىمىيە، سىياسەت، تەنتەربىيە، مۇزىكا، رەسىم، بوغالتىرلىق دەرىجىسى تەسىس قىلىندى. تىككۈچىلىك كەسپىدىكىلەرگە تىل - ئەدەبىيات، ماتېماتىكا، سىياسەت، تەنتەربىيە دەرىجىسى تەسىس قىلىندى. مەملىكەت بويىچە ئوتتۇرا تېخنىكوم مەكتەپلىرىنىڭ دەرىجىلىك ماتېرىياللىرى كەسپىي دەرىجىلىك ماتېرىياللى سۈپىتىدە ئومۇميۈزلۈك قوللىنىلدى. بۇ دەرىجىلەر ئومۇمىي دەرس سائىتىنىڭ تۆتتىن بىر قىسمىنى ئىگىلىدى.

كەسپىي تولۇق ئوتتۇرا سىنىپىنىڭ ئوقۇش مۇددىتى كەسپكە ئاساسەن بەلگىلەندى، مۇزىكا، رەسىم، بوغالتىرلىق كەسپلىرىنىڭ ئوقۇش مۇددىتى 2 يىل، ئائىلە ئېلېكتىر سايمانلىرى رېمونتچىلىقى، مانتىيورلۇق، تىككۈچىلىك كەسپىنىڭ ئوقۇش مۇددىتى بىر يىل قىلىپ بەلگىلەندى. مەدەنىيەت دەرىجىسىنى مەكتەپتىكى ئوقۇتقۇچىلار ئۆتتى، كەسپىي دەرىجىلەرنى مۇشۇ مەكتەپتىكى كەسپىي تېخنىكىسى بار ئوقۇتقۇچىلار ئۈستىگە ئالدى ياكى جەمئىيەتتىكى كەسپىي تېخنىكا خادىملىرى دەرس ئۆتۈشكە تەكلىپ قىلىندى. ناھىيىلىك پارتكوم، ناھىيىلىك خەلق ھۆكۈمىتى كەسپىي تولۇق ئوتتۇرا مەكتەپ سىنىپلىرىغا ئۈسكۈنە سېتىۋېلىش ئۈچۈن مەخسۇس پۇل ئاجرىتىپ بەردى.

## 2. ئوقۇش تۈزۈمى ۋە دەرىجىلىرىنىڭ ئورۇنلاشتۇرۇلۇشى

### (1) ئوقۇش تۈزۈمى

1966 - يىلدىن ئىلگىرى ناھىيە بويىچە ئۇيغۇر ئوتتۇرا مەكتەپلىرىدە 5 يىللىق ئوقۇش تۈزۈمى يولغا قويۇلغانىدى. يەنى تولۇقسىز ئوتتۇرا مەكتەپ 3 يىل، تولۇق ئوتتۇرا مەكتەپ 2 يىل بولۇپ ھەممىسى كۈزدە ئوقۇش تاماملايتتى. 1966 - يىلدىن كېيىن «ئوقۇش مۇددىتىنى قىسقارتىش، مائارىپتا ئىنقىلاب قىلىش» دېگەن يوليورۇقنىڭ تۈرتكىسىدە بەزىدە 9 يىللىق تۈزۈم ياكى 10 يىللىق تۈزۈم يولغا قويۇلدى، بەزىدە يەنە «3 يىل، 2 يىل» ياكى «2 يىل، 2 يىل» باسقۇچلۇق تۈزۈمگە ئۆزگەرتىلدى. ئوقۇش تاماملاش ۋاقتىمۇ دائىم ئۆزگىرىپ تۇردى. بەزىدە ئەتىيازغا ئۆزگەرتىلسە، بەزىدە كۈزگە قايتۇرۇلدى. 1977 - يىل كۈزدىن ھازىرغىچە بىردەك كۈزدە ئوقۇش تاماملاش يولغا قويۇلدى. 1977 - يىلدىن 1984 - يىلغىچە «3 يىل، 2 يىل» باسقۇچلۇق تۈزۈم يولغا قويۇلدى، 1985 - يىل كۈزدىن باشلاپ «3 يىل، 3 يىل» باسقۇچلۇق تۈزۈم ئەسلىگە كەلتۈرۈلدى.

### (2) دەرىجىلىرىنىڭ ئورۇنلاشتۇرۇلۇشى

1966 - يىلدىن ئىلگىرى ناھىيە بويىچە ھەر دەرىجىلىك تۈرلۈك ئوتتۇرا مەكتەپلەردە 9:2:1 تۈزۈم (يەنى پۈتۈن يىللىق ئوقۇش ۋاقتى 9 ئاي، قىشلىق، يازلىق تەتىل ۋاقتى 2 ئاي، ئىشلەپچىقىرىش ئەمگىكى



ۋاقتى بىر ئاي بولۇش) يولغا قويۇلغانىدى. بىر ئوقۇش يىلىنى 39 ھەپتە قىلىپ 35 ھەپتە دەرس ئۆتۈش، 3 ھەپتە تەكرارلاش ۋە ئىمتىھان ئېلىش، بىر ھەپتە بايراملىق دەم ئېلىش ۋە زاپاس بولۇپ ھەپتىسىگە 30 — 32 سائەت دەرس ئۆتۈش ئورۇنلاشتۇرۇلدى. تولۇقسىز ئوتتۇرا مەكتەپ باسقۇچىغا سىياسەت، تىل - ئەدەبىيات، ماتېماتىكا، فىزىكا، خىمىيە، خەنزۇ تىلى (ئۇيغۇر ئوتتۇرا مەكتەپلەرگە)، تارىخ، جۇغراپىيە، زوئولوگىيە، بوتانىكا، فىزىئولوگىيە، تەنتەربىيە، مۇزىكا، گۈزەل سەنئەت قاتارلىق 14 خىل دەرس تەسىس قىلىندى. ھەر قايسى يىللىقلاردا يانداشتۇرۇلۇپ تىل - ئەدەبىيات، سىياسەت، ماتېماتىكا، فىزىكا، خىمىيە، خەنزۇ تىلى (ئۇيغۇر ئوتتۇرا مەكتەپلەرگە)، بىئولوگىيە، تارىخ، جۇغراپىيە ۋە تەنتەربىيىدىن ئىبارەت 10 پەن تەسىس قىلىندى. ھەر قايسى يىللىقلارغا يانداشتۇرۇپ تەسىس قىلىنغان دەرىسلەر 8 پەندىن ئېشىپ كەتتى.

1966 - يىلدىن 1977 - يىلغىچە دەرىسلەرنىڭ ئورۇنلاشتۇرۇلۇشى قالايمىقان ھالەتتە بولۇپ، دەرىسلىك ماتېرىياللىرى بىرلىككە كەلتۈرۈلمىدى. سىياسەت دەرىسلىك ئورنىنى گېزىت ئوقۇش دەرسى ئىگىلىدى. ماتېماتىكا، فىزىكا دەرىسلىرىنىڭ مەزمۇنى قىسقارتىلىپ «يېزا ئىگىلىكىنى ئۆگىنىش دەرسى»، «يېزا ئىگىلىك ماشىنىلىرى دەرسى»، «گېئودېزىيە» قاتارلىق دەرىسلەر تەسىس قىلىندى.

1977 - يىلدىن كېيىن دەرىسلەرنىڭ ئورۇنلاشتۇرۇلۇشى جەھەتتە ئاساسەن 1966 - يىلدىن ئىلگىرىكى مەزمۇنلار ئەسلىگە كەلتۈرۈلدى، پۈتۈن يىللىق ئوقۇش ۋاقتىدا 36 ھەپتىدىن 38 ھەپتىگىچە، ھەپتىسىگە 32 سائەتتىن 34 سائەتكىچە دەرس ئۆتۈلدى. تولۇق ئوتتۇرا ماتېماتىكا دەرسى ئالگېبرا، گېئومېترىيە، دىففېرېنسىئال ۋە ئىنتېگرال قاتارلىق 3 خىل دەرىسلىك ماتېرىيالغا بۆلۈنەتتى. سىياسەت دەرىسلىك ماتېرىيالى ياش - ئۆسمۈرلەرنىڭ تەربىيىلىنىشى، جەمئىيەت تەرەققىيات تارىخى، قانۇن ساۋاتلىرى، سىياسىي - ئىقتىساد ساۋاتلىرى، دىئالېكتىك ماتېرىيالنىڭ قاتارلىقلارغا بۆلۈنەتتى. ھەر بىر ئوقۇش مەۋسۈمىدە ھەر قايسى يىللىقلاردا بىللە ئۆتۈلىدىغان دەرىسلەر ئادەتتە 8 — 9 خىلغىچە بولاتتى.

تولۇق ئوتتۇرا مەكتەپنىڭ 2 - يىللىقىدىن باشلاپ ئوقۇغۇچىلار ئىجتىمائىي پەن ۋە تەبىئىي پەن دېگەن 2 چوڭ تۈر بويىچە سىنىپلارغا ئايرىلىپ دەرس ئۆتۈلدى، ئىجتىمائىي پەن سىنىپىغا فىزىكا، خىمىيە، بىئولوگىيە دەرىسلىرى، تەبىئىي پەن سىنىپىغا تارىخ - جۇغراپىيە دەرىسلىرى ئۆتۈلمىدى. 1992 - يىلدىن باشلاپ تولۇق ئوتتۇرا مەكتەپلەردە خۇلاسە ئىمتىھان تۈزۈمى يولغا قويۇلدى. يەنى تولۇق ئوتتۇرا باسقۇچىدىكى ھەر قايسى پەنلەرنىڭ ئىمتىھانىدىن تولۇق لايىقەتلىك ئۆتكەنلەر ئاندىن لايىقەتلىك ئوقۇش پۈتتۈرگەن ئوقۇغۇچى دەپ قارىلىپ، ئۇلارنىڭ ئىجتىمائىي ۋە تەبىئىي پەننى تاللاپ ئىمتىھان بېرىشىگە رۇخسەت قىلىندى، شۇنىڭ بىلەن ئوقۇغۇچىلار ئىجتىمائىي ۋە تەبىئىي پەنلەر بويىچە ئومۇميۈزلۈك تەرەققىي قىلدۇرۇلدى. 1992 - يىلى شايار ناھىيىلىك 1 - ئوتتۇرا مەكتەپتىن 178 ئوقۇغۇچى ۋىلايەتلىك خۇلاسە ئىمتىھانىغا قاتناشتى، ئىمتىھاندىن ئۆتۈش نىسبىتى %100 كە يەتتى.

شايار ناھىيىسىدىكى ئادەتتىكى ئوتتۇرا مەكتەپلەرنىڭ 1989 - يىلدىكى ئەھۋالى

جەدۋەل: 17 — 4

| مەكتەپ نامى                  | سىنىپ سانى | ئوقۇغۇچى سانى | ئوقۇتقۇچى، ئىشچى سانى | مەكتەپنىڭ ئومۇمىي كۆلىمى (م <sup>2</sup> ) | ياتاق كۆلىمى (كۋادرات) مېتىر | تىزىم   |
|------------------------------|------------|---------------|-----------------------|--|------------------------------|---|
| ناھىيىلىك 1 - ئوتتۇرا مەكتەپ | 32         | 1122          | 80                    | 100.07                                     | 6154                         | مۇكەممەل ئوتتۇرا مەكتەپ، ئۇيغۇرچە دەرس ئۆتۈلىدۇ |
| ناھىيىلىك 2 - ئوتتۇرا مەكتەپ | 17         | 828           | 76                    | 95   | 7505.4                       | مۇكەممەل ئوتتۇرا مەكتەپ، خەنزۇچە دەرس ئۆتۈلىدۇ  |

|                                      |    |      |     |        |         |   |
|--------------------------------------|----|------|-----|--------|---------|---|
| ناھىيىلىك 3 - ئوتتۇرا مەكتەپ         | 6  | 270  | 22  | 46     | 1260    | تولۇقسىز ئوتتۇرا مەكتەپ،<br>ئۇيغۇرچە دەرس ئۆتۈلگۈچى |
| گۈلباغ يېزىلىق ئوتتۇرا مەكتەپ        | 6  | 240  | 22  | 12     | 810     | تولۇقسىز ئوتتۇرا مەكتەپ،<br>ئۇيغۇرچە دەرس ئۆتۈلگۈچى |
| تويىبولدى يېزىلىق 1 - ئوتتۇرا مەكتەپ | 6  | 202  | 20  | 25     | 1530    | تولۇقسىز ئوتتۇرا مەكتەپ،<br>ئۇيغۇرچە دەرس ئۆتۈلگۈچى |
| تويىبولدى يېزىلىق 2 - ئوتتۇرا مەكتەپ | 6  | 245  | 20  | 70     | 860     | تولۇقسىز ئوتتۇرا مەكتەپ،<br>خەنزۇچە دەرس ئۆتۈلگۈچى  |
| قىزىلباغ يېزىلىق ئوتتۇرا مەكتەپ      | 6  | 190  | 22  | 43     | 1510    | تولۇقسىز ئوتتۇرا مەكتەپ،<br>ئۇيغۇرچە دەرس ئۆتۈلگۈچى |
| بېغىمەھەللە يېزىلىق ئوتتۇرا مەكتەپ   | 6  | 275  | 21  | 40     | 1640    | تولۇقسىز ئوتتۇرا مەكتەپ،<br>ئۇيغۇرچە دەرس ئۆتۈلگۈچى |
| قايىلور يېزىلىق ئوتتۇرا مەكتەپ       | 6  | 257  | 27  | 16     | 1677    | تولۇقسىز ئوتتۇرا مەكتەپ،<br>ئۇيغۇرچە دەرس ئۆتۈلگۈچى |
| نۇرباغ ئوتتۇرا مەكتەپ                | 6  | 247  | 22  | 32     | 1106    | تولۇقسىز ئوتتۇرا مەكتەپ،<br>ئۇيغۇرچە دەرس ئۆتۈلگۈچى |
| جەمئىي                               | 97 | 3876 | 332 | 479.07 | 24052.4 |   |

### 3. نۇقتىلىق ئوتتۇرا مەكتەپلەرنىڭ قىسقىچە ئەھۋالى

#### 1) شايار ناھىيىلىك 1 - ئوتتۇرا مەكتەپ

بۇ مەكتەپ 1956 - يىل 8 - ئايدا قۇرۇلغان. مەكتەپ قۇرۇلغان دەسلەپكى مەزگىلدە 6 ئوقۇتقۇچى، 2 تولۇقسىز ئوتتۇرا مەكتەپ سىنىپى، 96 ئوقۇغۇچى بار ئىدى، ئۇيغۇر تىلىدا دەرس ئۆتۈلەتتى. 1959 - يىل 8 - ئايدا تولۇق ئوتتۇرا مەكتەپ سىنىپى قۇرۇلدى. 1992 - يىل 12 - ئايدا قەدەر بۇ مەكتەپتىكى سىنىپ 22 گە يەتتى، بۇنىڭ ئىچىدە تولۇقسىز ئوتتۇرا مەكتەپ سىنىپى 12، تولۇق ئوتتۇرا مەكتەپ سىنىپى 10 بولۇپ، ئوقۇغۇچىسى 1122 گە يەتتى، ئوقۇغۇچىلار ئىچىدە تولۇق ئوتتۇرا مەكتەپ ئوقۇغۇچىسى 690، تولۇقسىز ئوتتۇرا مەكتەپ ئوقۇغۇچىسى 432. 1976 - ۋ. 1982 - يىللىرى بۇ مەكتەپ ۋىلايەتلىك مائارىپ باشقارمىسىنىڭ ھاۋالىسى بويىچە 2 قارار پىداگوگىكا سىنىپى ئاچتى، ئوقۇش پۈتتۈرگەن 128 ئوقۇغۇچى ئاقسۇ ۋىلايىتىدىكى ناھىيە، شەھەرلەرگە ئوقۇتقۇچىلىققا تەقسىم قىلىندى. ناھىيىلىك 1 - ئوتتۇرا مەكتەپنىڭ ئوقۇتۇش مۇئەسسەسەلىرى بىر قەدەر تولۇق بولۇپ زال، تەجرىبىخانا بىناسى، كۈتۈپخانا، تەنتەربىيە مەيدانى، داۋالاش ئۆيى قاتارلىق مۇئەسسەسەلىرى بار. قۇرۇلۇش كۆلىمى 3300 كۋادرات مېتىر كېلىدىغان 3 قەۋەتلىك بىر ئوقۇتۇش بىناسى بولۇپ، بىنا ئىچىدە سۇ، پار مۇئەسسەسەلىرى تولۇق. بۇ مەكتەپنىڭ ئوقۇتقۇچىلىرى بىر قەدەر كۈچلۈك بولۇپ، جەمئىي 80 ئوقۇتقۇچىسى بار. بۇنىڭ ئىچىدە ئوتتۇرا مەكتەپنىڭ ئالىي دەرىجىلىك ئوقۇتقۇچىسى 3، ئوتتۇرا مەكتەپنىڭ 1 - دەرىجىلىك ئوقۇتقۇچىسى 22. مەكتەپ قۇرۇلۇپ بۈگۈنگە قەدەر بۇ مەكتەپ كۆپلىگەن ئىختىساسلىق كىشىلەرنى ئالىي مەكتەپ، ئوتتۇرا تېخنىكوملارغا ئەۋەتىپ بەردى. ناھىيىدىكى ھەر ساھە ۋە ھەر كەسپتە خىزمەت قىلىۋاتقان ئوتتۇرا ياش، ياش تايانچلار ۋە رەھبىرىي كادىرلارنىڭ كۆپ قىسمى ناھىيىلىك 1 - ئوتتۇرا مەكتەپتە تەربىيە ئالغان، شىنجاڭنىڭ جاي - جايلىرىدىكى ناھىيە، باشقارما دەرىجىلىكتىن يۇقىرى نۇرغۇن رەھبىرىي كادىرلار ۋە نەتىجىسى گەۋدىلىك پەن- تېخنىكا خىزمەتچىلىرىمۇ ناھىيىلىك 1 - ئوتتۇرا مەكتەپتە تەربىيە ئالغان، ئاپتونوم رايونلۇق مائارىپ كومىتېتى چوغلار مائارىپى باشقارمىسىنىڭ باشلىقى تۇرۇبىلى ئابدۇرېھىم قاتارلىقلارنىڭ ھەممىسى 1 - ئوتتۇرا مەكتەپنى پۈتتۈرگەن.

«مەدەنىيەت زور ئىنقىلابى»دىن كېيىن ناھىيىلىك 1 - ئوتتۇرا مەكتەپنىڭ ئوقۇتۇش سۈپىتى بىر قەدەر تېز يۇقىرى كۆتۈرۈلدى، ئالىي مەكتەپ، ئوتتۇرا تېخنىكوملارغا كىرىدىغان ئوقۇغۇچى سانى تەدرىجىي ئېشىپ شىنجاڭ بويىچە ناھىيىلەردىكى مىللىي تىل - يېزىقتا ئىمتىھان بەرگەن ئوقۇغۇچىلار ئىچىدە ئالدىنقى قاتاردا تۇردى. 1981 - يىلى شىنجاڭ بويىچە مىللىي ئوتتۇرا مەكتەپلەر ئارا ئالىي مەكتەپ ئىمتىھانىدا 2 - بۆلۈشتەك ياخشى نەتىجىگە ئېرىشتى.

شايار ناھىيىلىك 1 - ئوتتۇرا مەكتەپتىكى ئوقۇغۇچىلارنىڭ 1979 - يىلىدىن 1992 - يىلغىچە ئۆرلەپ ئوقۇش ئەھۋالى

جەدۋەل: 17 — 5

| ۋاقىت | ئالىي مەكتەپكە<br>ئۆتكەنلەر | ئوتتۇرا تېخنىكوم<br>مەكتەپلەرگە<br>ئۆتكەنلەر | ۋاقىت  | ئالىي مەكتەپلەرگە<br>ئۆتكەنلەر | ئوتتۇرا تېخنىكوم<br>مەكتەپلەرگە<br>ئۆتكەنلەر |
|-------|-----------------------------|--|--------|--------------------------------|--|
| 1979  | 5                           | 18   | 1987   | 17                             | 43   |
| 1980  | 13                          | 30   | 1988   | 54                             | 45   |
| 1981  | 43                          | 32   | 1989   | 52                             | 42   |
| 1982  | 8                           | 36   | 1990   | 55                             | 4  |
| 1983  | 19                          | 39   | 1991   | 55                             | 8  |
| 1984  | 16                          | 43   | 1992   | 103                            | 15   |
| 1985  | 25                          | 40   | جەمئىي | 507                            | 417  |
| 1986  | 42                          | 22   |        |                                |  |

## (2) شايار ناھىيىلىك 2 - ئوتتۇرا مەكتەپ

بۇ مەكتەپ 1974 - يىلى قۇرۇلدى (1966 - يىلى 9 - ئايدا ناھىيىلىك 3 - باشلانغۇچ مەكتەپتە خەنزۇ تىلىدا ئوقۇتىلىدىغان تولۇقسىز ئوتتۇرا سىنىپى ئېچىلدى، 1972 - يىلى بۇ سىنىپ 3 - باشلانغۇچ مەكتەپتىن ئايرىپ چىقىلىپ ناھىيىلىك 1 - ئوتتۇرا مەكتەپكە كۆچۈرۈپ كېلىندى ھەمدە شۇ مەكتەپ قارمىقىدا بولدى). مەكتەپ ئىگىلىگەن يەر كۆلىمى 95 مو، مەكتەپ بىناسى كۆلىمى 7505.4 كۋادرات مېتىر، بۇ مۇكەممەل ئوتتۇرا مەكتەپتە 1992 - يىلغا كەلگەندە 17 سىنىپ، 916 ئوقۇغۇچى، 80 ئوقۇتقۇچى، ئىشچى - خىزمەتچى بار بولدى. مەكتەپ قۇرۇلغان دەسلەپكى مەزگىلدە ئوقۇتقۇچىلار قوشۇنى ئاجىز ھەم كەمچىل بولۇپ ئوقۇتۇش سۈپىتىنى ئۆستۈرۈشكە تەسىر يەتكۈزگەنىدى. 1984 - يىلىدىن كېيىن مەكتەپ ئوقۇتقۇچىلارنىڭ بىلىمىنى ئاشۇرۇش، سىرتتىن ئوقۇتۇپ تەربىيەلەش ۋە تەكلىپ قىلىش قاتارلىق يوللار ئارقىلىق ئوقۇتقۇچىلارنىڭ ئوقۇش تارىخى تەركىبىدە كۆرۈنەرلىك ئۆزگۈرۈش ھاسىل قىلدى. ھازىر مەكتەپتە ئوتتۇرا مەكتەپنىڭ ئالاھىدە دەرىجىلىك ئوقۇتقۇچىسىدىن بىرى، ئوتتۇرا مەكتەپنىڭ ئالىي دەرىجىلىك ئوقۇتقۇچىسىدىن 4ى، ئوتتۇرا مەكتەپنىڭ 1 - دەرىجىلىك ئوقۇتقۇچىسىدىن 10ى بار. مەكتەپنىڭ ئوقۇتۇش مۇئەسسەسەلىرى بىر قەدەر ياخشى بولۇپ فىزىكا، خىمىيە، بىئولوگىيە تەجرىبىخانىلىرى، ئېلېكترلەشكەن ئوقۇتۇش سىنىپى، كۈتۈپخانا، تەنتەربىيە مەيدانى، ئوقۇغۇچىلار ئاشخانىسى، ئوقۇتقۇچى، ئىشچى - خىزمەتچىلەر ئاشخانىسى، مۇنچا قاتارلىق مۇئەسسەسەلىرى بار. مەكتەپنىڭ تەجرىبىخانا قۇرۇلۇشلىرى نىسبەتەن ياخشى بولغاچقا 1986 - يىلى ئاپتونوم

رايون بويىچە ئۇيۇشتۇرۇلغان تەجرىبىخانىلارنى تەكشۈرۈپ باھالاشتا ئاپتونوم رايونىنىڭ جەنۇبىي شىنجاڭ بۆلىكى بويىچە 2. ئاقسۇ ۋىلايىتى بويىچە 1 - بولدى. مەكتەپنىڭ قائىدە - تۈزۈملىرى مۇكەممەل، سىناپ تەكشۈرۈش تۈزۈلمىسى ئىلمىي، مۇۋاپىق بولۇپ، ئاقسۇ ۋىلايىتى بويىچە مەكتەپ باشقۇرۇش خىزمىتىدە 1 - بولۇپ باھالاندى.

شايار ناھىيىسىدىكى تولۇقسىز ئوتتۇرا مەكتەپلەرنىڭ 1985 - يىلىدىن  
1992 - يىلىغىچە بولغان ئەھۋالى

بىرلىكى: نەپەر

جەدۋەل: 17 - 6

| ۱۹۹۲                        | ۱۹۹۱ | ۱۹۹۰ | ۱۹۸۹ | ۱۹۸۸ | ۱۹۸۷ | ۱۹۸۶ | ۱۹۸۵ | ۋاقىت  |                              |
|-----------------------------|------|------|------|------|------|------|------|--|------------------------------|
| 16<br>ئىزاھاتقا<br>قارالسۇن | 11   | 11   | 11   | 11   | 11   | 10   | 10   | جەمئىي   | مەكتەپ سانى                  |
|                             |      |      |      |      |      |      |      | بۇنىڭ ئىچىدە مىللىي مەكتەپ                                 |                              |
| 8                           | 8    | 8    | 8    | 8    | 8    | 8    | 8    | جەمئىي   | سىناپ سانى                   |
| 82                          | 75   | 77   | 72   | 74   | 75   | 76   | 73   | بۇنىڭ ئىچىدە مىللىي سىناپ                                  |                              |
| 61                          | 60   | 59   | 53   | 52   | 53   |      | 49   | جەمئىي   | قوبۇل قىلىنغان ئوقۇغۇچى      |
| 1522                        | 992  | 1287 | 1129 | 1364 | 1311 | 1265 | 1244 | بۇنىڭ ئىچىدە ئاز سانلىق مىللەت ئوقۇغۇچى                    |                              |
| 1215                        | 704  | 973  | 844  | 970  | 961  | 983  | 1005 | جەمئىي   | ئوقۇش پۈتتۈرگەن ئوقۇغۇچى     |
| 882                         | 792  | 1083 | 1042 | 995  | 908  | 669  | 721  | بۇنىڭ ئىچىدە ئاز سانلىق مىللەت ئوقۇغۇچى                    |                              |
| 663                         | 641  | 700  | 692  | 586  | 593  | 465  | 470  | جەمئىي   | مەكتەپتىكى ئوقۇغۇچى سانى     |
| 3423                        | 3090 | 3115 | 3122 | 3802 | 3705 | 3213 | 2974 | بۇنىڭ ئىچىدە ئاز سانلىق مىللەت ئوقۇغۇچى                    |                              |
| 2448                        | 2218 | 2280 | 2260 | 2604 | 2537 | 2383 | 1995 | جەمئىي   | ئوقۇتقۇچى - ئىشچى - خىزمەتچى |
| 336                         | 323  | 329  | 329  | 357  | 356  | 319  | 324  | بۇنىڭ ئىچىدە ئاز سانلىق مىللەت ئوقۇتقۇچى، ئىشچى - خىزمەتچى |                              |
| 242                         | 259  | 236  | 236  | 255  | 258  | 249  | 261  | جەمئىي   | مەخسۇس ئوقۇتقۇچى             |
| 224                         | 210  | 205  | 193  | 209  | 211  | 184  | 187  | بۇنىڭ ئىچىدە ئاز سانلىق مىللەت ئوقۇتقۇچى                   |                              |
| 164                         | 152  | 158  | 143  | 152  | 151  | 142  | 131  |  |                              |

ئىزاھ: 1992 - يىلى يېزىدىكى 5 باشلانغۇچ مەكتەپتە تولۇقسىز ئوتتۇرا مەكتەپ سىنىپى ئېچىلغان، بۇ سان مۇشۇ 5 باشلانغۇچ مەكتەپتە ئېچىلغان تولۇقسىز ئوتتۇرا سىنىپلىق مەكتەپلەرنى ئۆز ئىچىگە ئالىدۇ.

شايار ناھىيىسىدىكى تولۇق ئوتتۇرا مەكتەپلەرنىڭ 1985 - يىلىدىن 1992 - يىلىغىچە بولغان ئەھۋالى

جەدۋەل: 17 - 7

| 1992 | 1991 | 1990 | 1989 | 1988 | 1987 | 1986 | 1985 | ۋاقىت  |                             |
|------|------|------|------|------|------|------|------|--|-----------------------------|
| 2    | 2    | 2    | 2    | 2    | 2    | 2    | 2    | جەمئىي   | مەكتەپ سانى                 |
| 1    | 1    | 1    | 1    | 1    | 1    | 1    | 1    | بۇنىڭ ئىچىدە مىللىي مەكتەپ                                 |                             |
| 17   | 21   | 22   | 17   | 19   | 19   | 18   | 15   | جەمئىي   | سېنىپ سانى                  |
| 14   | 16   | 13   | 11   | 11   | 11   | 12   | 9    | بۇنىڭ ئىچىدە مىللىي سېنىپ                                  |                             |
| 251  | 260  | 316  | 309  | 425  | 242  | 272  | 326  | جەمئىي   | قوبۇل قىلىنغان ئوقۇغۇچى     |
| 214  | 260  | 230  | 209  | 240  | 167  | 166  | 203  | بۇنىڭ ئىچىدە ئاز سانلىق مىللەت ئوقۇغۇچى                    |                             |
| 312  | 309  | 283  | 235  | 269  | 188  | 248  | 337  | جەمئىي   | ئوقۇش پۈتتۈرگەن ئوقۇغۇچى    |
| 185  | 202  | 176  | 144  | 181  | 85   | 212  | 191  | بۇنىڭ ئىچىدە ئاز سانلىق مىللەت ئوقۇغۇچى                    |                             |
| 705  | 890  | 994  | 858  | 425  | 823  | 756  | 658  | جەمئىي   | مەكتەپتىكى ئوقۇغۇچى         |
| 584  | 690  | 636  | 573  | 240  | 528  | 466  | 428  | بۇنىڭ ئىچىدە ئاز سانلىق مىللەت ئوقۇغۇچى                    |                             |
| 62   | 49   | 54   | 46   | 47   | 47   | 43   | 38   | جەمئىي   | ئوقۇتقۇچى، ئىشچى - خىزمەتچى |
| 45   | 33   | 29   | 22   | 25   | 25   | 24   | 21   | بۇنىڭ ئىچىدە ئاز سانلىق مىللەت ئوقۇتقۇچى، ئىشچى - خىزمەتچى |                             |
| 62   | 49   | 54   | 46   | 47   | 47   | 43   | 38   | جەمئىي   |                             |
| 45   | 33   | 29   | 22   | 25   | 25   | 24   | 21   | مەخسۇس ئوقۇتقۇچى ئاز سانلىق مىللەت ئوقۇتقۇچى               |                             |

شايار ناھىيىسىنىڭ 1984 - 1992 - يىلىغىچە بولغان مائارىپ خىراجىتى ئەھۋالى

بىرلىكى: تۈمەن يۈەن

جەدۋەل: 17 - 8

| 1992   | 1991 | 1990  | 1989  | 1988  | 1987  | 1986 | 1985 | 1984 | يىل | تۈرى                             |
|--------|------|-------|-------|-------|-------|------|------|------|-----|----------------------------------|
| 731.86 | 564  | 658.2 | 461.6 | 459.7 | 412.6 | 306  | 316  | 329  |     | يۇقىرىدىن بېرىلگەن پۇل           |
| 28     | 25   | 147   | 29    | 74.6  | 71    | 17   | 27.5 | 64   |     | ئاساسىي قۇرۇلۇشلار رېمونت چىقىمى |



### باب III

## چوڭلار مائارىپى

### § 1. دېھقانلار چوڭلار مائارىپى

#### 1. ساۋاتسىزلىقنى تۈگىتىش

(1) مىنگو دەۋرىدىكى قىشلىق مەكتەپ، جەمئىيەت تەربىيىسى ھەرىكىتى شېك شىسەي شىنجاڭغا ھۆكۈمرانلىق قىلىۋاتقان مەزگىللەردە 3 قېتىم قىشلىق مەكتەپ ۋە جەمئىيەت تەربىيىسى ھەرىكىتى قانات يايدۇرۇلغان بولۇپ، ئەينى ۋاقىتتىكى ھاكىم كومىتېتنىڭ مۇدىر ھەيئەتلىكىنى، ئۇيغۇر ئۇيۇشمىسىنىڭ مۇدىرى ئىسمايىل سادىق كومىتېتنىڭ مۇئاۋىن مۇدىر ھەيئەتلىكىنى ئۈستىگە ئالغانىدى. مىنگونىڭ 32 - يىلى (1943 - يىلى) قىشتا شايار ناھىيىسىدە جەمئىيەت تەربىيىسى ھەرىكىتى قانات يايدۇرۇلدى، ساۋاتسىزلىقنى تۈگىتىش سىنىپىدىن 10ى ئېچىلىپ، 400 ئادەم ساۋاتلىق بولدى، مىنگونىڭ 33 - يىلى (1944 - يىلى) 800 ئادەم ساۋاتلىق بولدى.

(2) جۇڭخۇا خەلق جۇمھۇرىيىتى قۇرۇلغان مەزگىلدىكى ساۋاتسىزلىقنى تۈگىتىش خىزمىتى 1949 - يىلىدىن كېيىن ناھىيە بويىچە چوڭ كۆلەملىك ساۋاتسىزلىقنى تۈگىتىش خىزمىتى قانات يايدۇرۇلدى. 1955 - يىلى ناھىيە بويىچە ئىشتىن سىرتقى باشلانغۇچ مەكتەپتىن 97سى قۇرۇلۇپ، 742 ساۋاتسىز ئۆگىنىشكە قاتناشتۇرۇلدى. 1957 - يىلى ساۋاتسىزلار ئۆگىنىش كۇرسىغا 5598 ئادەم قاتنىشىپ، 2600 ئادەم ساۋاتلىق بولدى. 1958 - يىلى ناھىيە بويىچە 7 ساۋاتسىزلىقنى تۈگىتىش جەمئىيىتى قۇرۇلدى. ساۋاتسىزلىقنى تۈگىتىش سىنىپىدىن 130ى ئېچىلدى، 6437 ساۋاتسىز ئۆگىنىشكە قاتناشتۇرۇلدى. 1958 - يىلىدىن 1960 - يىلىغىچە ناھىيە بويىچە ساۋاتلىق بولغانلارنىڭ سانى 14 مىڭ 156گە يېتىپ، ياش، ئوتتۇرا ياشلار ئومۇمىي سانىنىڭ %47نى ئىگىلىدى. 1961 - يىلى ساۋاتسىزلىقنى تۈگىتىش سىنىپىدىن 396سى ئېچىلىپ، ساۋاتسىز 17 مىڭ 804 ياش ۋە ئوتتۇرا ياش ئۆگىنىشكە قاتناشتۇرۇلدى. بۇ ساۋاتسىزلار سانىنىڭ %85نى ئىگىلىدى. 1962 - يىلىدىن 1976 - يىلىغىچە بولغان ئارىلىقتا ساۋاتسىزلىقنى تۈگىتىش خىزمىتى توختاپ قالدى.

1979 - يىلى ناھىيىلىك دېھقان - چارۋىچىلار مائارىپ كومىتېتى قۇرۇلدى، ھەر بىر گۇڭشېغا چوڭلار مائارىپى كادىرى مەبلەندى. ناھىيىلىك مەدەنىيەت - مائارىپ ئىدارىسى ناھىيە بويىچە ساۋاتسىزلارنى ستاتىستىكىلاپ ساۋاتسىزلىقنى تۈگىتىش خىزمەت پىلانىنى تۈزۈپ چىقتى. قىشلىق، يازلىق تەتلى مەزگىلىدە ئوتتۇرا - باشلانغۇچ مەكتەپ ئوقۇتقۇچىلىرى ساۋاتسىزلىقنى تۈگىتىش ئوقۇتقۇچىلىقنى زىمىنىگە ئېلىشقا سەپەرۋەر قىلىندى. 1983 - يىلىغا كەلگەندە ناھىيە بويىچە ساۋاتسىزلىقنى تۈگىتىش سىنىپىدىن 259ى ئېچىلدى. 3342 ساۋاتسىز ئۆگىنىشكە قاتناشتۇرۇلدى، 3100 ئادەم ساۋاتلىق بولدى. 1985 - يىلىدىن بۇيان ناھىيىلىك پارتكوم، ناھىيىلىك خەلق ھۆكۈمىتى ناھىيىدىكى يېزا، بازار،

مەيدانلارنى سەپەرۋەر قىلىپ ياش، ئوتتۇرا ياشلار ئارىسىدىكى ساۋاتسىزلىقنى تۈگىتىش ۋە ساۋاتلىق بولغانلار ئارىسىدا مەدەنىيەت بىلىملىرىنى تولۇقلاش ھەرىكىتىنى زور كۈچ بىلەن قانات يايدۇرۇپ، شايار ناھىيىسىنى 80 - يىللارنىڭ ئاخىرىغىچە ئاساسىي جەھەتتىن ساۋاتسىزلىقتىن خالىي ناھىيىگە ئايلاندۇرۇش نىشانىغا يېتىش ئۈچۈن تىرىشتى. ناھىيىلىك خەلق قۇرۇلتىيى دائىمىي كومىتېتىمۇ ساۋاتسىزلىقنى تۈگىتىش خىزمىتىگە دائىر كونكرېت بەلگىلىمە ئېلان قىلدى. ناھىيە بويىچە ھەر مىللەت خەلقى ئاپتونوم رايونىنىڭ «ساۋاتسىزلىقنى تۈگىتىش نىزامى» بىلەن گۇۋاھلىنىش «ساۋاتسىزلىقنى تۈگىتىش نىزامى» نى ئەستايىدىل ئىزچىللاشتۇردى. ساۋاتسىزلىقنى تۈگىتىش خىزمىتى كۆلىمىنىڭ چوڭلۇقى، ئۆگىنىشكە قاتناشقان ئادەم سانىنىڭ كۆپلۈكى، ئېتىبار بېرىش دەرىجىسىنىڭ يۇقىرىلىقى جەھەتتە ئىلگىرى كۆرۈلۈپ باقمىغان دەرىجىگە يەتتى. 3 يىل تىرىشش ئارقىلىق 1988 - يىلنىڭ ئاخىرىغا كەلگەندە 16 ياشتىن 30 ياشقىچە بولغان ياش، ئوتتۇرا ياشلار ئارىسىدا ساۋاتلىق بولغانلارنىڭ نىسبىتى %74 كە يەتتى.

## 2. قىسقا مۇددەتلىك كەسپىي تەربىيە

1978 - يىلدىن كېيىن دېھقان - چارۋىچىلار ئارىسىدا كۆپ خىل كەسپىي تېخنىكا بويىچە تەربىيەلەپ يېتىشتۈرۈش پائالىيىتى قانات يايدۇرۇلدى. تەربىيەلەپ يېتىشتۈرۈش ۋاقتى كەسپ تەلىپىنىڭ ئوخشاش بولماسلىقىغا ئاساسەن ۋاقىتلىق بەلگىلىنىپ ئادەتتە 7 كۈندىن 45 كۈنگىچە بولدى. تەربىيەلەپ يېتىشتۈرۈش ۋاقتى ئورۇنلاشتۇرۇشمۇ بىر تۇتاش بەلگىلەنمەي، كۆپىنچە ھاللاردا يېزا ئىگىلىك ئىشلەپچىقىرىش پەسلىنىش ئالدىدا بولدى، تەربىيەلەش ئىشلەپچىقىرىشنىڭ ئالاھىدىلىكىگە بىرلەشتۈرۈلدى، مەخسۇس تېما بويىچە مەخسۇس تەربىيەلەپ يېتىشتۈرۈلدى. تەربىيەلەپ يېتىشتۈرۈش ئۇسۇلى جەھەتتە تۆۋەندىكى ئۇسۇللار كۆپرەك قوللىنىلدى. (1) ناھىيىدىكى ئاساسلىق ئورۇنلار باشلامچى بولۇپ يېزا (گۇڭشېلار) لاردىكى مۇناسىۋەتلىك رەھبەرلەرنى يىغىپ بەلگىلىك مەدەنىيەت بىلىمى ۋە كەسپىي تېخنىكىسى بار دېھقان، چارۋىچىلارنى تەربىيەلەشكە قاتناشتۇردى. ئوقۇتقۇچىلىقنى ناھىيە بىلەن بىۋاسىتە مۇناسىۋەتلىك ئورۇنلاردىكى پەن - تېخنىكا خادىملىرى ئۈستىگە ئالغاندىن سىرت، بەزىدە ئاپتونوم رايون ۋە ۋىلايەتنىڭ پەن - تېخنىكا خادىملىرى تەكلىپ بىلەن ئۈستىگە ئالدى. (2) ناھىيە دەرىجىلىك تەربىيەلەپ يېتىشتۈرۈشتىن كېيىن، ناھىيە دەرىجىلىك تەربىيەلەپ يېتىشتۈرۈشكە قاتناشقان يېزا (گۇڭشېلار) دىكى رەھبەرلەر مەسئۇل بولۇپ تەربىيەلەپ يېتىشتۈرۈلدىغان دېھقان، چارۋىچىلارغا ئوقۇتقۇچى بولدى، ناھىيىگە بىۋاسىتە قاراشلىق ئورۇنلاردىكى پەن - تېخنىكا خادىملىرى مەزكۇر يېزا (گۇڭشې) لاردىكى دېھقان، چارۋىچىلارنى تەربىيەلەپ يېتىشتۈردى. يېزىلاردىن تەربىيەلەشكە قاتناشقان ئادەم سانىمۇ ئوخشاش بولمىدى.

1986 - يىلدىن كېيىن تېرىقچىلىق جەھەتتە ھەر يىلى 1 - 2 قارار كەسپىي تېخنىكا بويىچە تەربىيەلەپ يېتىشتۈرۈش خىزمىتى قانات يايدۇرۇلدى. مەسىلەن: كېۋەزنى ئۆستۈرۈش تېخنىكىسى كۆرسى، مۇۋاپىق ئوغۇتلاش تېخنىكىسى بويىچە تەربىيەلەپ يېتىشتۈرۈش كۆرسى، 2 قېتىم پىشيدىغان زىرائەتنى كىرىشتۈرۈپ تېرىش تېخنىكىسى بويىچە تېرىقچىلىق مەشغۇلاتى جەھەتتە تەربىيەلەپ يېتىشتۈرۈش كۆرسى قاتارلىقلارنىڭ ھەممىسى بىردەك دېھقانچىلىق ئارسال پەسىللەردە ئېچىلدى، ئۆگىنىش ۋاقتىمۇ نىسبەتەن ئۇزۇن بولدى. مەسىلەن: دېھقانچىلىق دورىسىنى ئىشلىتىش، كېۋەز پىتىنىڭ ئالدىنى ئېلىش - يوقىتىش قاتارلىق كەسىپلەر بويىچە تەربىيەلەشنىڭ ۋاقتى بىرقەدەر قىسقا، شۇنداقلا كۆپىنچىسى دېھقانچىلىق ئالدىراش ۋاقىتلاردا يولغا قويۇلغاچقا، تېرىقچىلىقتا يۈز بەرگەن قىيىنچىلىقلار ھەل قىلىندى. چارۋىچىلىق جەھەتتە ھەر يىلى بىر قېتىم ۋاقتى بىر قەدەر ئۇزۇن بولغان تەربىيەلەپ يېتىشتۈرۈش كۆرسى ئېچىلدى. مەسىلەن: 1980 - يىلى 7 - 8 - ئايلار ئارقاچاقتا (تويىبولدى يېزىسىنىڭ چارۋىچىلىق فېرمىسى) ئېچىلغان ۋىلايەتلىك چارۋىچىلىق باشقارمىسى مەسئۇللىرى دەرس بەرگەن چارۋىچىلىق ئىشلەپچىقىرىش تېخنىكىسى بويىچە تەربىيەلەپ

يېتىشتۈرۈش كۇرسى ۋە 1984 - يىلدىن كېيىنكى كالىنى توغلىتىلغان ئىسپىرما بىلەن ئۇرۇقلاندۇرۇش تېخنىكىسى بويىچە تەربىيەلەپ يېتىشتۈرۈش كۇرسى، بىئولوگىيەلىك دورىلارنى ئىشلىتىش تېخنىكىسى بويىچە تەربىيەلەش يېتىشتۈرۈش كۇرسى قاتارلىقلار. 1981 - يىلى قايلور گۇڭشىسىدا ئېچىلغان ئاتلاردا بولىدىغان ماڭقا كېسىلىنى كارانتىن قىلىش تېخنىكىسى بويىچە تەربىيەلەپ يېتىشتۈرۈش كۇرسىنىڭ ۋاقتى 5 كۈن بولدى؛ بۇ كۇرس ماڭقا كېسىلىنى ئومۇميۈزلۈك كارانتىن قىلىش ۋە ئۇنى يوقىتىشتا ئۆز رولىنى جارى قىلدۇردى. يەنە كۆكتات ئۆستۈرۈش، يۇقىرى تېخنىكىلىق ئۇلاش، مېۋىلىك دەرەخلەرنىڭ كۆچىتىنى ئۆستۈرۈش قاتارلىق ئوخشاش بولمىغان كەسىپلەر بويىچە تەربىيەلەپ يېتىشتۈرۈش كۇرسلىرىمۇ ئېچىلدى. ناھىيىلىك يېزا ئىگىلىك تېخنىكىسىنى كېڭەيتىش پونكىتى تايانچلارنى تەربىيەلەش كۇرسى ئاچتى، يېزا، كەنتلەرمۇ ئەمەلىي ئېھتىياجىغا ئاساسەن كۇرس ئاچتى. كۇرسلاردا يېزىلار ئۈچۈن بىر تۈركۈم مەدەنىيەتلىك، تېخنىكا بىلىدىغان، ئىلىم - پەننى بىلىدىغان ئىختىساسلىقلار يېتىشتۈرۈلدى. ئۇنىڭدىن باشقا توپبولدى يېزىسى ۋە قايلور يېزىلىرىدا دېھقان، چارۋىچىلار مەدەنىيەت تېخنىكا مەكتىپى قۇرۇلۇپ مەخسۇس ئوقۇتقۇچىلار سەپلەندى، مەكتەپتە مەكتەپ ئۆيى سېلىندى، مەكتەپ مۇدىرىلىقىنى يېزىلىق پارتكومنىڭ شۇجىسى قوشۇمچە ئۈستىگە ئالدى.

## 2 §. ئىشچى - خىزمەتچىلەر چوڭلار مائارىپى

1. كادىرلار ئىشتىن سىرتقى سىياسىي مەدەنىيەت مەكتىپى  
1960 - يىل 2 - ئايدا ناھىيىلىك پارتكوم تەشۋىقات بۆلۈمى باشلامچى بولۇپ شايار ناھىيىلىك كادىرلار ئىشتىن سىرتقى سىياسىي مەدەنىيەت مەكتىپىنى قۇردى. مەكتەپ تولۇقسىز ئوتتۇرا، باشلانغۇچنىڭ يۇقىرى يىللىقى، باشلانغۇچنىڭ تۆۋەن يىللىقى دەپ 3 تۈرگە ئايرىلدى. ئوقۇتقۇچى يېتىشمەسلىك سەۋەبىدىن تەكرار ئىمتىھان سىنىپى ئۈچۈن مەخسۇس ئوقۇتقۇچىدىن 2 سى، قوشۇمچە ئوقۇتقۇچىدىن بىرى سەپلەندى. تولۇقسىز ئوتتۇرا سىنىپىغا تىل - ئەدەبىيات، ئالگېبرا دەرسلىرى، باشلانغۇچنىڭ تۆۋەن ۋە يۇقىرى يىللىق سىنىپلىرىغا تىل - ئەدەبىيات، ھېساب دەرسلىرى تەسىس قىلىندى. ھەر ھەپتىنىڭ دۈشەنبە كۈنىدىن پەيشەنبە كۈنىگىچە ئەتتىگەن سائەت 6دىن 8گىچە دەرس ئۆتۈلدى. ئۆگىنىشكە ئورگان، ۋە كارخانا، كەسپىي ئورۇنلارنىڭ رەھبىرىي كادىرلىرى ۋە خىزمەتچىلىرىدىن بولۇپ 113 ئادەم قاتناشتى.

2. تۈرلۈك مەدەنىيەت بىلىملىرىنى تولۇقلاش كۇرسلىرى  
1979 - يىلدىن كېيىن تۈرلۈك مەدەنىيەت بىلىملىرىنى تولۇقلاش كۇرسلىرى پىلانلىق ھالدا كەينى - كەينىدىن ئېچىلدى.

(1) «مەدەنىيەت زور ئىنقىلابى» مەزگىلىدە تولۇقسىز ۋە تولۇق ئوتتۇرا مەكتەپلەرنى پۈتتۈرگەن ئوقۇغۇچىلار چوڭقۇر بىلىم ئالالمىغاچقا خىزمەتلەرگە ماسلىشىشى قىيىن بولغانىدى. ناھىيىلىك مەدەنىيەت، مائارىپ ئىدارىسىنىڭ تەشكىللىشى بىلەن ناھىيە بويىچە تولۇقسىز ئوتتۇرا مەكتەپ مەدەنىيەت بىلىملىرىنى تولۇقلاش كۇرسىدىن 4 قارار ئېچىلدى. 240 ئادەم ئۆگىنىشكە قاتناشتى. تولۇق ئوتتۇرا مەكتەپ مەدەنىيەت بىلىملىرىنى تولۇقلاش كۇرسىدىن 2 قارار ئېچىلدى، 60 ئادەم ئۆگىنىشكە قاتناشتى. ئىمتىھان ئارقىلىق 234 ئادەم تولۇقسىز ئوتتۇرا مەكتەپ دىپلومىغا، 53 ئادەم تولۇق ئوتتۇرا مەكتەپ دىپلومىغا ئېرىشتى.

(2) ئىشچى - خىزمەتچىلەرنىڭ مەدەنىيەت سەۋىيىسىنى يۇقىرى كۆتۈرۈش، ئۇلارنى ئۈزلۈكسىز بىلىم

ئېلىپ ئوتتۇرا تېخنىكوم ياكى ئالىي تېخنىكوم دېلومىغا ئېرىشىش ئىمكانىيىتىگە ئىگە قىلىش ئۈچۈن، 1988. يىلى 10 - ئايدا ناھىيىلىك سودا - سانائەت بانكىسى، يېزا ئىگىلىك بانكىسى بىرلىشىپ پۇل مۇئامىلە سىستېمىسى بويىچە ئۆزلۈكىدىن ئۆگىنىپ ئوتتۇرا تېخنىكومنىڭ دېلومىنى ئېلىش ئۈچۈن ئىمتىھان بەرگۈچىلەرنىڭ كونسۇلتاتسىيە كۇرسىنى ئاچتى، كۇرسقا 36 ئادەم قاتناشتى. كۇرسقا ناھىيىلىك 2 - ئوتتۇرا مەكتەپ ئوقۇتقۇچىلىرى بىلەن ئاپتونوم رايونلۇق بانكا مەكتەپنىڭ ئوقۇتقۇچىلىرى دەرس ئۆتۈشكە تەكلىپ قىلىندى. كۇرسقا قاتناشقانلارنىڭ ھەممىسىنىڭ نەتىجىسى لايىقەتلىك بولۇپ ئوتتۇرا تېخنىكومنىڭ ئۆزلۈكىدىن ئۆگىنىپ ئىمتىھان بەرگۈچىلەر دېلومىغا ئېرىشتى.

(3) 1990 - يىلى ناھىيىلىك مالىيە ئىدارىسى ھەر قايسى ئورۇنلاردىكى بوغالتىرلارنىڭ چوڭلار ئوتتۇرا تېخنىكوم ئىمتىھانىدىن ئوخشۇشلۇق ئۆتۈشى، جۇڭخۇا بوغالتىرلارنى سىرتتىن ئوقۇتۇش مەكتىپىنىڭ ئوقۇغۇچىسىغا ئايلىنالىشى ئۈچۈن ناھىيىلىك 2 - ئوتتۇرا مەكتەپتە تولۇقسىز ئوتتۇرا مەكتەپ مەدەنىيەت بىلىملىرىنى تولۇقلاش كۇرسى ئاچتى، كۇرسقا 70 ئادەم قاتناشتى، كۇرسقا تىل - ئەدەبىيات، ماتېماتىكا، سىياسەت، تارىخ دەرىسلىرى ئۆتۈلدى، ئۆگىنىش ۋاقتى 2 ئاي بولۇپ ھەر كۈنى كەچتە سائەت 8 دىن 10 گىچە دەرس ئۆتۈلدى، ناھىيىلىك 2 - ئوتتۇرا مەكتەپ ئوقۇتقۇچىلىرى يېتەكچى ئوقۇتقۇچى بولدى.

### 3. كەسپىي تېخنىكا بويىچە تەربىيىلەپ يېتىشتۈرۈش

(1) 1985 - يىلى ھەر قايسى ئورۇنلاردىكى كاتىپلارنىڭ ساپاسىنى يۇقىرى كۆتۈرۈش ئۈچۈن، ناھىيىلىك خەلق ھۆكۈمىتى ئىشخانىسىنىڭ باشلامچىلىقىدا شايار ناھىيىلىك 3 - باشلانغۇچ مەكتەپتە بىر قارار كاتىپلار ئۆگىنىش كۇرسى ئېچىلدى. كۇرسقا خەت - ئالاقە يېزىقچىلىقى، ئارخىپنى تۈرگە ئايرىش ۋە ساقلاش قاتارلىق دەرىسلەر ئاساسلىق ئۆگىنىش مەزمۇنى قىلىنىپ، ناھىيە بويىچە 36 ئادەم تەربىيىلەندى، ئۆگىنىشنىڭ ۋاقتى 3 ئاي بولۇپ ھەر كۈنى 2 سائەت ئۆگىنىش قىلىندى.

(2) 1987 - يىلى تەرجىمانلارنىڭ تەرجىمە مەۋجىسىنى يۇقىرى كۆتۈرۈش ئۈچۈن، ناھىيىلىك خەلق ھۆكۈمىتى ئىشخانىسىنىڭ كونكرېت مەسئۇللىقىدا بىر قارار تەرجىمانلار ئۆگىنىش كۇرسى ئېچىلدى. كۇرسقا «ھازىرقى زامان ئۇيغۇر تىلى»، «تەرجىمە ماھارىتى»، «ھازىرقى زامان غەنىزۇ تىلى» قاتارلىق دەرىسلەر ئاساسلىق ئۆگىنىش مەزمۇنى قىلىندى. ئوقۇتقۇچىلىقنى ناھىيىلىك 1 - ئوتتۇرا، 2 - ئوتتۇرا مەكتەپ ئوقۇتقۇچىلىرى بىلەن ھۆكۈمەتتىكى تەجرىبىلىك تەرجىمانلار ئۈستىگە ئالدى. كۇرساتلارنىڭ كۈندىلىك ئۆگىنىش ۋاقتى 4 سائەت بولۇپ، كۇرس 45 كۈن داۋاملاشتى.

(3) 1987 - يىلىدىن باشلاپ ناھىيىلىك يېزا ئىگىلىك تېخنىكىسىنى كېڭەيتىش پونكىتى باغۋەنچىلىك، پىلە - ئۈجمىچىلىك، ماتىئورلۇق، تىككۈچىلىك قاتارلىق كەسپلەر بويىچە تەربىيىلەپ يېتىشتۈرۈش كۇرسلىرىنى ئاچتى. 1992 - يىلىنىڭ ئاخىرىغا قەدەر ناھىيە بويىچە 678 قارار تۈرلۈك تەربىيىلەپ يېتىشتۈرۈش كۇرسى ئېچىلىپ، تەربىيىلەنگەنلەر 32 مىڭ 728 ئادەم (قېتىم) غا يەتتى. ئېچىلغان كۇرسلار شەكىل جەھەتتىن جانلىق ۋە كۆپ خىل بولۇپ ئۇزۇن مۇددەتلىككە، قىسقا مۇددەتلىككە بار ئىدى.

(4) يېزا ئىگىلىكىنى ماشىنىلاشتۇرۇشنىڭ ئېھتىياجىغا ماسلىشىش ئۈچۈن، ناھىيىلىك يېزا ئىگىلىك ماشىنىلىرى ئىدارىسى 1978 - يىلى يېزا ئىگىلىك ماشىنىلىرى مەكتىپىنى قۇردى. مەكتەپ گۈلباغ يېزىسىدىكى قۇلماق مەيدانى ئەتراپىدا ئىدى. بۇ مەكتەپتە 8 ئوقۇتقۇچى (ئۇنىڭ ئىچىدە مىللىي ئوقۇتقۇچى 4) بار ئىدى، مەكتەپتە «تراكتور نەزەرىيىسى»، «تراكتورنى رېمونت قىلىش، ئاسراش، ئىشلىتىش»، «يېزا ئىگىلىك ماشىنا سايمانلىرىنى رېمونت قىلىش، ئاسراش، ئىشلىتىش»، «قاتناش قائىدىسى» قاتارلىق دەرىسلەر تەسىس قىلىندى. كۇرساتلارنىڭ ئۆگىنىش ۋاقتى ئادەتتە 5 ئاي قىلىپ بەلگىلەندى. بۇ مەكتەپ 1978 - يىلىدىن 1992 - يىلىغىچە 38 قارار كۇرس ئېچىپ، 368 ئادەمنى تەربىيىلىدى.



(5) 1980 - يىلى شايار ناھىيىلىك ئوقۇتقۇچىلار بىلىم ئاشۇرۇش مەكتىپى قۇرۇلدى. مەكتەپ سايباغ يولى بىلەن چىنە باغ كوچىسىنىڭ كېشىكەن يېرىدە. مەكتەپتە ئوقۇتۇش بىناسى، ئوقۇتقۇچى، ئىشچى - خىزمەتچىلەر ۋە ئوقۇغۇچىلار ياتاقلىرى بار. مەكتەپ قۇرۇلغان دەسلەپكى مەزگىلدە 8 ئوقۇتقۇچى، ئىشچى - خىزمەتچى بولۇپ ئۇنىڭ ئىچىدە ئاز سانلىق مىللەت ئىشچى - خىزمەتچىدىن 6 سى بار ئىدى. 1992 - يىلىنىڭ ئاخىرىدا 14 ئىشچى - خىزمەتچىسى بار بولدى، ھەممىسى ئۇيغۇر. مەكتەپ قۇرۇلۇپ 1992 - يىلىغىچە ئوقۇتقۇچىلارنى قىسقا مۇددەت تەربىيەلەش كۇرسى بىر قارار، 2 يىللىق تۈزۈمىدىكى چوڭلار پېداگوگىكا كۇرسى بىر قارار ئېچىلىپ، 40 ئوقۇغۇچى تەربىيەلەندى. ئاقسۇ ۋىلايەتلىك مائارىپ باشقارمىسىنىڭ ھاۋالىسى بىلەن 2 قارار ئومۇمىي پەن ئوقۇتقۇچىلىرى كۇرسى ئېچىلىپ، 80 ئوقۇغۇچى تەربىيەلەندى. 1990 - يىلدىن باشلاپ بۇ مەكتەپ ئاساسلىقى شايار ناھىيىسى بىلەن شىنجاڭ ئۇنىۋېرسىتېتى بىرلىكتە ئاچقان ئۆزلۈكىدىن ئۆگىنىپ ئىمتىھان بەرگۈچىلەرگە كونسۇلتاتسىيە قىلىش سىنىپى بولۇش ۋەزىپىسىنى ئۈستىگە ئالدى، سىنىپ، ياتاقلىرىنىڭ ھەممىسىنى كونسۇلتاتسىيە سىنىپلىرىدىكى كۇرسانتلار ئىگىلىدى. كۆپلىگەن ئوقۇتقۇچىلار ئۆزلۈكىدىن ئۆگىنىپ ئىمتىھان بەرگۈچىلەرنىڭ كونسۇلتاتسىيە سىنىپلىرىنىڭ سىنىپ مۇدىرلىقىنى ئۈستىگە ئالدى.

#### 4. سىرتتىن ئوقۇتۇش

1990 - يىلى جۇڭخۇا بوغالتىرلارنى سىرتتىن ئوقۇتۇش مەكتىپى شايار ناھىيىسىدىن 61 كۇرسانت قوبۇل قىلدى. ئۇلارنىڭ ئوقۇش مۇددىتى 3 يىل بولۇپ ئوقۇش پۈتتۈرگەندىن كېيىن ئۇلارغا ئوتتۇرا تېخنىكومنى پۈتتۈرگەنلىك دېپلومى تارقىتىپ بېرىلدى. دۆلەت ئوقۇش تارىخىنى ئېتىراپ قىلدى. كۇرسانتلار ھەر ھەپتىنىڭ 2، 4، 6 - كۈنلىرى چۈشتىن كېيىنكى يېرىم كۈن ۋاقىتتىن پايدىلىنىپ، ناھىيىلىك مالىيە ئىدارىسىدىكى سىنىپقا يىغىلىپ دەرس ئاڭلىدى. كۇرستا قوشۇمچە ۋەزىپىدىكى ئوقۇتقۇچىلار تەكلىپ بىلەن كونسۇلتاتسىيە قىلدى ۋە سىن ئالغۇ لېنتىلىرى بىلەن دەرس ئۆتۈلدى. ھەر ئوقۇش مەۋسۈمىدە بىر قېتىم ئوقۇش پۈتتۈرۈش ئىمتىھانى ئېلىندى. ئىمتىھان سوئاللىرىنى جۇڭخۇا بوغالتىرلارنى سىرتتىن ئوقۇتۇش مەكتىپى تەمىنلىدى، ئىمتىھان قەغەزىنى جۇڭخۇا بوغالتىرلارنى سىرتتىن ئوقۇتۇش مەكتىپى تەكشۈردى، ئىمتىھان خىزمىتىنى شايار ناھىيىلىك مائارىپ ئىدارىسى بىلەن مالىيە ئىدارىسى بىرلىكتە تەشكىللىدى. شەنشى پېداگوگىكا ئۇنىۋېرسىتېتى 1986 - يىلدىن باشلاپ شايار ناھىيىسىدىن تولۇق كۇرستا سىرتتىن ئوقۇيدىغان ئوقۇغۇچى قوبۇل قىلدى. ئوقۇش مۇددىتى 2 يىل بولۇپ ھەر يىلى قىشلىق، يازلىق تەتىل مەزگىلىدە كۇرسانتلار ئۈرۈمچى شەھىرىگە يىغىلدى، كۇرسانتلارغا شەنشى پېداگوگىكا ئۇنىۋېرسىتېتى ئوقۇتقۇچىلىرى بىر ئاي كونسۇلتاتسىيە قىلىپ بەردى، كېيىن ئىمتىھان ئالدى، 1992 - يىلى تارىخ كەسپىدىكى بىر كۇرسانت ئىمتىھاندىن ئۆتۈپ تولۇق كۇرس بويىچە ئوقۇش پۈتتۈرۈش دېپلومىغا ئېرىشتى، جۇغراپىيە كەسپىدىكى 2 تولۇق كۇرس ئوقۇغۇچىسى ھازىر ئوقۇۋاتىدۇ.

1979 - يىلى ھەر خىل كەسپلەر بويىچە سىرتتىن ئوقۇتۇش كۇرسى، ماتېرىيال ئارقىلىق سىرتتىن ئوقۇتۇش ئۇنىۋېرسىتېتلىرىدا ئوقۇش باشلىنىپ كەتتى، يەنە بەزى ئادەملەر چاڭچۇن بوغالتىرلارنى سىرتتىن ئوقۇتۇش مەكتىپى، «سەنشى ياشلىرى» ماتېرىيال ئارقىلىق ئوقۇتۇش ئۇنىۋېرسىتېتىغا ئوقۇشقا تىزىملاشتى. بىراق ھەممىسىنىڭ ۋاقتى قىسقا بولدى، پەقەت ئوقۇتۇش ماتېرىياللىرىلا ئەۋەتىلىپ، يۈز تۇرانە دەرس ئۆتۈلىدى، يىغىپ ئىمتىھان ئېلىنىدى.

#### 5. رادىئو - تېلېۋىزىيە مائارىپى

(1) شىنجاڭ رادىئو پېداگوگىكا ئۇنىۋېرسىتېتى شىنجاڭ رادىئو پېداگوگىكا ئۇنىۋېرسىتېتى 1979 - يىلدىن باشلاپ شايار ناھىيىسىدىن خەنزۇ تىلى،



ماتېماتىكا كەسىپلىرى بويىچە ئوقۇغۇچى قوبۇل قىلدى. ئوقۇغۇچىلارغا ئۇيغۇر، خەنزۇ تىللىرىدا دەرس ئۆتۈلۈپ، رادىئو ئىستانسىسى ئارقىلىق ئاڭلىتىلدى. ھەر ئوقۇش يىلى 10 ئاي قىلىپ بەلگىلىنىپ، ھەر ئوقۇش مەۋسۈمىدىكى دەرىجىلەردىن بىر قېتىم ئوقۇش تاماملاش ئىمتىھانى ئېلىندى. بەلگىلەنگەن بارلىق دەرىجىلەرنى ئوقۇپ بولۇپ نەتىجىسى لايىقەتلىك بولغانلارغا ئوقۇش پۈتتۈرۈش دېپلومى تارقىتىپ بېرىلدى، دۆلەت ئوقۇش تارىخىنى ئېتىراپ قىلدى. شايار ناھىيىسىدە 25 ئادەم شىنجاڭ رادىئو پېداگوگىكا ئۇنىۋېرسىتېتىنىڭ ئوقۇش پۈتتۈرۈش دېپلومىغا ئېرىشتى.

## (2) شايار ناھىيىلىك يېزا ئىگىلىك رادىئو مەكتىپى

بۇ مەكتەپ 1989 - يىلى قۇرۇلدى، مەكتەپ يېزا ئىگىلىك تېخنىكىسىنى كېڭەيتىش پونكىتى بىناسىدا، مۇئاۋىن بۆلۈم دەرىجىلىك كەسپى ئورۇن بولۇپ ھېسابلىنىدۇ. مەكتەپتە ئوقۇتقۇچى، ئىشچى - خىزمەتچىدىن 4 ى بولۇپ 1990 - يىلىدىن باشلاپ ئوقۇغۇچى قوبۇل قىلدى. دېھقانچىلىق ئىقتىسادى، دېھقانچىلىق ئىلمى، باغۋەنچىلىك قاتارلىق 3 كەسپ ئېچىلىپ، 118 ئۇيغۇر ئوقۇغۇچى قوبۇل قىلىندى. رادىئو ئاڭلاش، سىن ئالغۇ فىلىمى كۆرۈش ئوقۇتۇش ۋاسىتىسى قىلىنغاندىن باشقا يەنە مەخسۇس ئوقۇتقۇچىلار يۈز تۈرانە دەرس ئۆتتى، ئوقۇغۇچىلار ئوقۇش پۈتتۈرگەندىن كېيىن ئوتتۇرا تېخنىكومنى پۈتتۈرگەنلىك دېپلومى تارقىتىپ بېرىلدى.

## 6. ئۆزلۈكىدىن ئۆگەنگۈچىلەر ئىمتىھانى

1985 - يىلى ئاقسۇ ۋىلايەتلىك ئۆزلۈكىدىن ئۆگەنگۈچىلەردىن ئىمتىھان ئېلىش ئىشخانىسى قۇرۇلۇپ، ۋىلايەت بويىچە ئۆزلۈكىدىن ئۆگەنگۈچىلەردىن ئىمتىھان ئېلىش خىزمىتىنى تەشكىللەشكە مەسئۇل بولدى. شايار ناھىيىسىنىڭ ئۆزلۈكىدىن ئۆگەنگۈچىلەردىن ئىمتىھان ئېلىش خىزمىتىگە ناھىيىلىك مائارىپ ئىدارىسى چوڭلار مائارىپى ئىشخانىسى كونكرېت مەسئۇل بولدى، ئىمتىھان تولۇق كۇرس، مەخسۇس كۇرس ۋە ئوتتۇرا تېخنىكوم دەپ ئۈچكە ئايرىلدى. مەخسۇس كۇرس بىلەن ئوتتۇرا تېخنىكوم دەرىجىسىدىن 2 - 3 يىلغىچە، تولۇق كۇرس دەرىجىسىدىن 4 - 5 يىلغىچە ئىمتىھان بېرىپ بولۇش بەلگىلەندى. ھەر مىللەت كادىر، ئىشچى - خىزمەتچىلىرى ئۆگىنىش بىلەن بىردەك بولۇش پرىنسىپى بويىچە ئوقۇش تارىخى ياش چەكلىمىسىنى قايرىپ قويۇپ ھەممىسى ئىمتىھانغا تىزىملاشتى. ھەر يىلى 2 - ئاينىڭ ئاخىرى ۋە 8 - ئاينىڭ ئاخىرىدىن بۇرۇن 2 قېتىم ئىمتىھان ئېلىندى. ھەر مەۋسۇملۇك ئىمتىھانلارنىڭ مۇندەرجىسى ۋە كۈن تەرتىپلەرنىڭ ھەممىسى يېرىم يىل ئىلگىرى گېزىتتە ئېلان قىلىندى ۋە ھۆججەت قىلىپ بېسىلىپ تۆۋەنگە تارقىتىلدى. ئوقۇغۇچىلار ئىمتىھان بېرىشنى تاللىغان كەسپلەردىكى ئاساسىي دەرىجىلەر بىلەن بەزى كەسپلەردىكى ئورتاق ئاساسىي دەرىجىلەر بىر تۇتاش ئىمتىھان ئېلىنىدىغان دەرس بولۇپ، ئاپتونوم رايون تەرىپىدىن بىر تۇتاش ئىمتىھان ئېلىندى. باشقا دەرىجىلەردىن كەسپلەر بويىچە ئىمتىھان ئېلىندى. 60 نومۇر ئالغانلار ئىمتىھاندا لايىقەتلىك بولدى. خەنزۇ تىلى گەدەبىياتى، ئۇيغۇر تىلى گەدەبىياتى، خەنزۇ تىلى، بوغالتىرلىق، قانۇن، ستاتىستىكا، ئېنگىلىز تىلى قاتارلىق كەسپلەر تەسىس قىلىندى. 1992 - يىلىنىڭ ئاخىرىغا كەلگەندە ناھىيە بويىچە ئالىي، ئوتتۇرا تېخنىكومنى پۈتتۈرگەن 207 ئادەمنىڭ ھەممىسىنىڭ نەتىجىسى لايىقەتلىك بولۇپ ئوقۇش پۈتتۈرۈش ئىجازىتىگە ئېرىشتى.

خەلقنىڭ مەدەنىيەت ساپاسىنى ئۆستۈرۈش ۋە ئالىي مەكتەپلەرگە قوبۇل قىلىنماي قالغان تولۇق ئوتتۇرا مەكتەپنى پۈتتۈرگەن ئاز سانلىق مىللەت ئوقۇغۇچىلارنىڭ داۋاملىق ئۆگىنىشىگە پۇرسەت يارىتىپ بېرىش ئۈچۈن، ناھىيىلىك مائارىپ ئىدارىسى باشلامچى بولۇپ 1990 - يىلى 10 - ئايدا شىنجاڭ ئۇنىۋېرسىتېتى بىلەن بىرلىكتە ئۆزلۈكىدىن ئۆگىنىپ ئىمتىھان بەرگۈچىلەرنىڭ كونسۇلتاتسىيە سىنىپىنى ئاچتى. ناھىيىلىك مائارىپ ئىدارىسى 7 ئوقۇتقۇچى، ئىشچى - خىزمەتچىنى ئاجرىتىپ سىنىپ مۇدىرى، مالىيە باشقۇرغۇچىسى، تۇرمۇشقا

يېتەكچىلىك قىلىدىغان ئوقۇتقۇچى ۋەزىپىلىرىگە قويدى. سىنىپتا شىنجاڭ ئۇنىۋېرسىتېتىنىڭ دوتسېنتى بۇقىرى ئۇنۋانىغا ئىگە ئوقۇتقۇچىلىرى دەرس ئۆتتى. ئۆزلىگەن دەرىجىلىرىنىڭ مەزمۇنى شىنجاڭ ئۇيغۇر ئاپتونوم رايونلۇق ئالىي مائارىپ بويىچە ئۆزلىكىدىن ئۆگەنگۈچىلەردىن ئىستېھان ئېلىش كومىتېتى بەلگىلىگەن پەنلەرگە ئاساسەن تەسىس قىلىندى. ھەر ئوقۇش يىلى 2 مەۋسۈمگە ئايرىلدى، 1 - مەۋسۈمدە 5 - ئاينىڭ بېشىدا ئوقۇش باشلىنىپ 10 - ئاينىڭ ئوتتۇرىلىرىدا ئاخىرلاشتى، 2 - مەۋسۈمدە 11 - ئاينىڭ بېشىدا ئوقۇش باشلىنىپ 3 - ئاينىڭ ئاخىرلىرىدا ئاخىرلاشتى. ئۇيغۇر تىلى - ئەدەبىياتى، خەنزۇ تىلى كەسپلىرى تەسىس قىلىندى. قوبۇل قىلىنغان 576 ئوقۇغۇچىنىڭ ھەممىسى ئۇيغۇر بولۇپ 1992 - يىلىغىچە ئۇلارنىڭ كۆپ قىسمى ئۈچتىن ئىككى قىسىم دەرسنىڭ ئىستېھانىدىن ئۆتۈپ بولدى. ئوقۇغۇچى مەنبەسىنىڭ %80 ى شاپارلىقلار بولۇپ ئۇنىڭدىن سىرت كۇچا، توقسۇ، ئاۋات قاتارلىق ناھىيىلەردىن كەلگەن ياشلارمۇ بار.

## IV باب

# ئوقۇتقۇچى ۋە خىزمەتچىلەر قوشۇنى

## § 1 . ئوقۇتقۇچى مەنبەسى

جۇڭخۇا خەلق جۇمھۇرىيىتى قۇرۇلۇشتىن ئىلگىرى ئوقۇتقۇچىلارنى ئاقسۇ ئۇيغۇر ئۇيۇشمىسى تەقسىم قىلىپ بېرەتتى، ئۇلارنىڭ كۆپىنچىسى ئاقسۇ دارىلمۇئەللىمىنىڭ ئوقۇش پۈتتۈرگەن ئوقۇغۇچىلىرى ئىدى. ئۇلارنىڭ تۇرمۇش تەمىناتى باشقا ھۆكۈمەت خىزمەتچىلىرىدىن تۆۋەن بولۇپ تۇرمۇشتا ناھايىتى قىيىنلاشتى. جۇڭخۇا خەلق جۇمھۇرىيىتى قۇرۇلغاندىن كېيىن ئوقۇتقۇچىلار قوشۇنىنىڭ مەنبەسى ئاساسەن مۇنداق بولدى:

- (1) ئازادلىقتىن ئىلگىرىكى ئوقۇتقۇچىلار قالدۇرۇپ ئىشلىتىلدى، ھەمدە ئۇلارنىڭ ئىدىيىسى ئۆزگەرتىلىپ سوتسىيالىستىك مائارىپ مېتودى ۋە مائارىپ تۈزۈمىگە ماسلاشتۇرۇلدى.
- (2) ئاز سانلىق مىللەت ئوقۇتقۇچىلىرىنىڭ كۆپىنچىسى شىنجاڭدىكى ئالىي مەكتەپ ۋە ئوتتۇرا تېخنىكوم كەسپى مەكتەپلىرىنى پۈتتۈرگەن ئوقۇغۇچىلار بولۇپ، ئۇلارنى يۇقىرى دەرىجىلىك مائارىپقا مەسئۇل تارماقلار تەقسىم قىلغان. 60 - يىللاردا ئىچكىرى ئۆلكىلەردىن ئالىي، ئوتتۇرا تېخنىكوم مەكتەپلىرىنى پۈتتۈرگەن بىر تۈركۈم خەنزۇ ئوقۇغۇچىلار كېلىپ ئوقۇتقۇچى بولدى. بۇ تۈركۈمدىكى ئوقۇتقۇچىلارنىڭ كۆپىنچىسى تۈرلۈك سەۋەبلەر تۈپەيلىدىن، شاپار ناھىيىسىدىن يۆتكىلىپ كەتتى ياكى مائارىپ سىستېمىسىدىن ئايرىلدى.
- (3) خىزمەتكە قوبۇل قىلىش ئارقىلىق ئوقۇتقۇچى تولۇقلاندى. 1980 - يىلدىن كېيىن مائارىپ ئىشلىرىنىڭ تەرەققىي قىلىشىغا ئەگىشىپ، ئوقۇتقۇچىلار ئېغىر كەمچىل بولدى، يۇقىرى دەرىجىلىك باشقۇرۇش تارماقلىرى بىر تۇتاش تەشكىللەپ ئىستېھان ئېلىش ئارقىلىق «مەدەنىيەت زور ئىنقىلابى» دا ھەر خىل سەۋەبلەر بىلەن خىزمەتتىن ئايرىلغان ئالىي، ئوتتۇرا تېخنىكوملارنى پۈتتۈرگەن ئوقۇغۇچىلاردىن بىر تۈركۈمنى خىزمەتكە قوبۇل قىلدى.
- (4) خەلق ئوقۇتقۇچىلىرى ھۆكۈمەت ئوقۇتقۇچىلىقىغا رەسمىيلەشتۈرۈلدى. 1979 - يىلدىن 1992 -

يىلغىچە ھەر يىلى مەلۇم ساندىكى خەلق ئوقۇتقۇچىلىرى ياكى ۋاكالىتەن دەرس بەرگۈچى ئوقۇتقۇچىلار تەربىيەلەنگەندىن كېيىن ئاقسۇ ۋىلايىتى ئۇلاردىن بىر تۇتاش ئىمتىھان ئېلىپ ھۆكۈمەت ئوقۇتقۇچىلىقىغا رەسمىيەلەشتۈردى. 1992 - يىلىنىڭ ئاخىرىغا كەلگەندە شايار ناھىيىسىدە 300 دىن كۆپرەك خەلق ئوقۇتقۇچىسى، ۋاكالىتەن دەرس بەرگۈچى ئوقۇتقۇچى ھۆكۈمەت ئوقۇتقۇچىلىقىغا رەسمىيەلەشتۈرۈلدى.

(5) ئىختىساسلىقلارنى ئالماشتۇرۇش يوللىرى ئارقىلىق ئوقۇتقۇچى قوبۇل قىلىندى. 1992 - يىلى ئاقسۇ ۋىلايىتىدىكى ئىختىساسلىقلارنى ئالماشتۇرۇش يىغىنى ئارقىلىق «بەش خىل ئالىي مەكتەپ» نى پۈتتۈرگەن 47 ئوقۇغۇچى رەسمىي ئوقۇتقۇچىلىققا قوبۇل قىلىنىپ، شايار ناھىيىسىنىڭ ئوقۇتقۇچى يېتىشمەسلىك قىيىنچىلىقى ھەل قىلىندى.

1992 - يىلىنىڭ ئاخىرىغا كەلگەندە ناھىيە بويىچە خىزمەتتىكى ئوقۇتقۇچى، ئىشچى - خىزمەتچى 1606 گە يەتتى. بۇنىڭ ئىچىدە ئۇيغۇر 1320، خەنزۇ 280، باشقا ئاز سانلىق مىللەت 6. ئوقۇتقۇچى، ئىشچى - خىزمەتچىلەر ئىچىدە ئوقۇتقۇچى 1316 بولۇپ، تولۇق ئوتتۇرا مەكتەپ ئوقۇتقۇچىسى 62، تولۇقسىز ئوتتۇرا مەكتەپ ئوقۇتقۇچىسى 224، باشلانغۇچ مەكتەپ ئوقۇتقۇچىسى 1030. ئوقۇتقۇچىلارنىڭ ئوقۇش تارىخى قۇرۇلمىسى جەھەتتە ئالىي مەكتەپنىڭ تولۇق كۇرسىنى پۈتتۈرگەنلەر 69، مەخسۇس كۇرسىنى پۈتتۈرگەنلەر 154، ئوتتۇرا تېخنىكومنى پۈتتۈرگەنلەر (تولۇق ئوتتۇرا مەكتەپنى پۈتتۈرگەنلەرمۇ شۇنىڭ ئىچىدە) 1093. ئوقۇتقۇچى، ئىشچى - خىزمەتچىلەر ئىچىدە 7 ئادەم كاندىدات ئالىي دەرىجىلىك، 191 ئادەم ئوتتۇرا دەرىجىلىك، 1312 ئادەم باشلانغۇچ دەرىجىلىك ئۇنۋان ئالدى.

## 2 § . ئوقۇتقۇچىلارنىڭ مائاش تەمىناتى

1980 - يىلدىن ئىلگىرى ھۆكۈمەت ئوقۇتقۇچىلىرىنىڭ مائاش دەرىجىسى پارتىيە، ھۆكۈمەت كەسپىي ئورۇنلىرىدىكىلەر بىلەن ئوخشاش ئىدى. 1980 - يىلدىن كېيىن دۆلەت ئوقۇتقۇچىلارنىڭ جەمئىيەتتىكى ئورنىنى يەنىمۇ يۇقىرى كۆتۈرۈپ، ئوقۇتقۇچىلىق ئىستازى ياردەم پۇلى، زىيالىيلار ياردەم پۇلىنى كۆپەيتىپ بەردى ۋە شۇ كىشىنىڭ ئاساسىي مائاشىنىڭ %10 گە مائاش ياردەم پۇلى قوشۇپ بەردى. ئوقۇتقۇچىلىق ئىستازى ياردەم پۇلى ئوقۇتقۇچىلىق تارىخى 5 يىلدىن 7 يىلغىچە بولغانلارغا ھەر ئايدا 3 يۈەن، 7 يىلدىن 10 يىلغىچە بولغانلارغا ھەر ئايدا 5 يۈەن، 10 يىلدىن 15 يىلغىچە بولغانلارغا ھەر ئايدا 7 يۈەن، 15 يىلدىن يۇقىرى بولغانلارغا ھەر ئايدا 10 يۈەندىن قوشۇپ بېرىلدى. زىيالىيلار ياردەم پۇلى ھەر بىر ئادەمگە ھەر ئايدا 15 يۈەن بېرىلدى. 1992 - يىلغا كەلگەندە ناھىيە بويىچە ئوقۇتقۇچى، ئىشچى - خىزمەتچى 1812 (پېنسىيىگە چىققان، كېسەل پېنسىيىگە چىققانلار، خەلق ئوقۇتقۇچىلىرى، ۋاكالىتەن دەرس بەرگۈچى ئوقۇتقۇچى، ئىشچى - خىزمەتچىلەرمۇ شۇنىڭ ئىچىدە) گە يېتىپ، ئايلىق مائاشىنىڭ ئومۇمىي سوممىسى 485 مىڭ 84 يۈەنگە، ئايلىق ئوتتۇرىچە مائاشى 267.71 يۈەنگە يەتتى.

## 3 § . ئوقۇتقۇچىلار ساپا قۇرۇلۇشى

### 1. بىلىم ئاشۇرۇش، تەربىيەلەش

جۇڭخۇا خەلق جۇمھۇرىيىتى قۇرۇلۇشتىن ئىلگىرى ئوقۇتقۇچى ئاز، مەكتەپلەرنىڭ تارىخى قىسقا بولغاچقا،

ئوقۇتقۇچىلارنىڭ بىلىم ئاشۇرۇش ئەھۋالىغا ئىمكانىيەت يوق ئىدى. 1950 - يىلدىن 1977 - يىلغىچە كەينى-كەينىدىن يۈز بەرگەن ھەرىكەتلەر سەۋەبىدىن ئوقۇتقۇچىلارنىڭ بىلىم ئاشۇرۇش خىزمىتىگە يېتەرلىك ئەھمىيەت بېرىلمىگەنىدى، كونكرېت ھۆججەتتە يوق ئىدى. 1978 - يىلدىن باشلاپ ئوقۇتقۇچىلارنىڭ كەسپىي سەۋىيىسىنى يۇقىرى كۆتۈرۈش، ئوقۇتۇش سۈپىتىنى ئۆستۈرۈش ھەققىي يوسۇندا كۈتەرتىپكە قويۇلدى. تۈرلۈك شەكىلدىكى ئوقۇتقۇچىلار بىلىم ئاشۇرۇش پائالىيەتلىرىنىڭ ئەھۋالىنى تۆۋەندىكى بىر قانچە جەھەتكە يىغىنچاقلاشقا بولىدۇ:

### (1) خىزمەتتىن ئايرىلىپ بىلىم ئاشۇرۇش

1978 - يىلدىن باشلاپ ھەر دەرىجىلىك مائارىپ ئىنستىتۇتلىرى، ئوقۇتقۇچىلار بىلىم ئاشۇرۇش مەكتەپلىرى كەينى - كەينىدىن ئېچىلدى، شايار ناھىيىسىدە ھەر يىلى مەلۇم ساندىكى ئوقۇتقۇچىلار چوڭلار ئالىي مائارىپى بويىچە ئوقۇغۇچى قوبۇل قىلىش ئىمتىھانىدىن ئۆتۈپ ھەر دەرىجىلىك مائارىپ ئىنستىتۇتلىرىغا ياكى پېداگوگىكا ئالىي مەكتەپلىرىگە بېرىپ بىلىم ئاشۇردى. شىنجاڭ مائارىپ ئىنستىتۇتى، قەشقەر مائارىپ ئىنستىتۇتى، ئۈرۈمچى مائارىپ ئىنستىتۇتى، شىنجاڭ ئۇنىۋېرسىتېتى، شىنجاڭ پېداگوگىكا ئۇنىۋېرسىتېتى، ئاقسۇ ئوقۇتقۇچىلار بىلىم ئاشۇرۇش مەكتىپى، ئونسۇ ناھىيىلىك ئوقۇتقۇچىلار بىلىم ئاشۇرۇش مەكتىپى، ئاقسۇ مائارىپ ئىنستىتۇتى قاتارلىق ئالىي مەكتەپلەر شايار ناھىيىسىدىن ئوقۇغۇچى قوبۇل قىلدى. 1992 - يىلغىچە يۇقىرىدىكى ئالىي مەكتەپلەردە ئوقۇش پۈتتۈرگەن تولۇق كۇرس ئوقۇغۇچىلىرى 5كە، مەخسۇس كۇرس ئوقۇغۇچىلىرى 75كە يەتتى، بۇ ئوقۇتقۇچىلار خىزمەت ئورۇنلىرىغا قايتىپ بارغاندىن كېيىن مۇتلەق كۆپچىلىكى مەكتەپلەردە ئوقۇتۇشنىڭ تايانچ كۈچلىرىدىن بولۇپ قالدى.

### (2) ئىشتىن سىرتقى بىلىم ئاشۇرۇش

«مەدەنىيەت زور ئىنقىلابى»دىن كېيىن ھەر خىل شەكىلدىكى ئىشتىن سىرتقى بىلىم ئاشۇرۇشلار ئومۇميۈزلۈك قانات يايدۇرۇلدى. شايار ناھىيىسىدىكى ئوقۇش تارىخى لايىقەتلىك بولمىغان ئوتتۇرا مەكتەپ ئوقۇتقۇچىلىرى ۋە ئاز بىر قىسىم باشلانغۇچ مەكتەپ ئوقۇتقۇچىلىرى شىنجاڭ رادىئو پېداگوگىكا ئۇنىۋېرسىتېتىغا ئوقۇشقا كىردى، ئۇلار ئادەتتە ئۆزلىرى ئۆگەندى، دەم ئېلىش مەزگىلىدە ۋىلايەتلىك رادىئو پېداگوگىكا ئۇنىۋېرسىتېتى خىزمەت پونكىتىغا يىغىلىپ قەرەللىك دەرس ئاڭلىدى. 1992 - يىلغا كەلگەندە رادىئو پېداگوگىكا ئۇنىۋېرسىتېتىنىڭ دىپلومىنى ئالغان ئوقۇتقۇچى 25كە يەتتى. يەنە مەلۇم مىقداردىكى ئوقۇتقۇچىلار ئالىي، ئوتتۇرا تېخنىكوملار بويىچە ئۆزلۈكىدىن ئۆگەنگۈچىلەر ئىمتىھانغا قاتناشتى. ئۇلار خىزمەتتىن سىرت قېتىرقىنىپ ئۆگەندى. 1992 - يىلنىڭ ئاخىرىدا بىر ئوقۇتقۇچى ئېنگىلىز تىلى مەخسۇس كۇرس دىپلومىنى ئالدى، 8 ئوقۇتقۇچى 7 پەندىن يۇقىرى مەخسۇس كۇرس دەرىجىسىدە ئوقۇش تاماملىدى، 6 ئوقۇتقۇچى ئوتتۇرا تېخنىكوم بويىچە ئۆزلۈكىدىن ئۆگەنگۈچىلەر ئىمتىھانىنىڭ دىپلومىنى ئالدى. يەنە 3 ئوقۇتقۇچى شەنشى پېداگوگىكا ئۇنىۋېرسىتېتى تارىخ فاكولتېتى، جۇغراپىيە فاكولتېتىنىڭ تولۇق كۇرس سىنىپلىرىغا قوبۇل قىلىندى.

### (3) قىسقا مۇددەتلىك تەربىيەلەش كۇرسلىرى

شايار ناھىيىلىك ئوقۇتقۇچىلار بىلىم ئاشۇرۇش مەكتىپى قۇرۇلغاندىن كېيىن، 6 قارار قىسقا مۇددەتلىك تەربىيەلەش كۇرسى ئاچتى، 210 ئوقۇتقۇچى تەربىيەلەشكە قاتناشتى. ئۇنىڭدىن باشقا شايار ناھىيىلىك 2-ئوتتۇرا مەكتەپ بىلەن ناھىيىلىك 3 - باشلانغۇچ مەكتەپ بىرلىشىپ 1985 - يىلى ئوقۇتقۇچىلارنىڭ قىسقا



مۇددەتلىك تەربىيەلەش كۇرسىنى ئاچقان بولۇپ، كۇرستا ئوتتۇرا - باشلانغۇچ مەكتەپلەرنىڭ تىل - ئەدەبىيات دەرىجىسىنىڭ ئوقۇتۇش مېتودى ئاساسلىق ئۆگىنىش مەزمۇنى قىلىندى. 22 ئوقۇتقۇچى ئۆگىنىشكە قاتناشتى.

## 2. دەرسلىك ماتېرىيال، ئوقۇتۇش مېتودى، ئىمتىھان ئېلىش،

سىناش

1983 - يىلى 7 - ئايدا ئاپتونوم رايونلۇق مائارىپ نازارىتىنىڭ «ئوتتۇرا - باشلانغۇچ مەكتەپ ئوقۇتقۇچىلىرىنىڭ دەرسلىك ماتېرىيال، ئوقۇتۇش مېتودى جەھەتتە بىلىم ئاشۇرۇش خىزمىتىنى كۈچەيتىش توغرىسىدىكى پىكىر» نىڭ ئاساسەن ناھىيىلىك مائارىپ ئىدارىسى 1984 - يىلى دەرسلىك ماتېرىيالى ئوقۇتۇش مېتودى، ئىمتىھان ئېلىش ۋە سىناش خىزمىتىنى تەشكىللىدى، بۇ خىزمەت 1984 - يىلى باشلىنىپ 3 يىلدا تاماملاندى. خىزمەت ئوبيېكتى بولسا 1966 - يىلدىن كېيىن خىزمەتكە قاتنىشىپ ئوقۇتۇشتا قىيىنلىقلىرى بارغان ئوقۇتقۇچىلار ۋە باشقا تارماقلاردىن يۆتكىلىپ كەلگەن ئوقۇتقۇچىلار ئىدى. ئوقۇتقۇچىلارنىڭ ئوقۇتۇش پروگراممىسى ۋە دەرسلىك ماتېرىياللىرىنى چۈشىنىش ھەمدە ئىگىلەشتىكى ئەمەلىي سەۋىيىسى سىنالدى ۋە تەكشۈرۈلدى؛ ئوقۇتۇش كەسپىدە ئوقۇتقۇچىلارنىڭ ئاساسىي ئوقۇتۇش نەزەرىيىسى، ئوقۇتۇشنىڭ دائىمىي تەرتىپلىرىنى چۈشىنىش ۋە تەدبىقلاش ئىقتىدارى ھەم ئوقۇتۇشتىكى ئەمەلىي ئۇنۋىمى نۇقتىلىق تەكشۈرۈلدى. تەكشۈرۈش مىللەت، پەن، باسقۇچلار بويىچە بۆلۈپ ئېلىپ بېرىلدى. باشلانغۇچ مەكتەپ تىل - ئەدەبىيات، ماتېماتىكا دەرىجىسى تۆۋەن ۋە يۇقىرى يىللىق دەپ 2 ئوقۇش باسقۇچىغا ئايرىلدى. تولۇقسىز، تولۇق ئوتتۇرا مەكتەپ ئوقۇتقۇچىلىرىدىن ئېلىنىدىغان ئىمتىھاندىن ئۆتكەنلەر تولۇقسىز ۋە تولۇق ئوتتۇرا دەرىجىسى بويىچە ئوقۇتقۇچىلىق قىلدى. باشلانغۇچ مەكتەپ باسقۇچىدىكى ئىمتىھان شايار ناھىيىسىدە ئېلىندى. تولۇقسىز ئوتتۇرا مەكتەپ، تولۇق ئوتتۇرا مەكتەپ باسقۇچىدىكى ئىمتىھان مەركەزلەشتۈرۈلۈپ ئاقسۇدا بىر تۇتاش ئېلىندى. شايار ناھىيىسىدىن دەرسلىك ماتېرىيال، ئوقۇتۇش مېتودى ئىمتىھانىغا 630 ئوقۇتقۇچى قاتناشتى، ئۇلارنىڭ ئىچىدىكى 605 ئوقۇتقۇچى لايىقەتلىك گۇۋاھنامىسى ئالدى.

## 3. ئوتتۇرا - باشلانغۇچ مەكتەپ ئوقۇتقۇچىلىرىنىڭ كەسپىي

جەھەتتىكى لايىقەتلىك گۇۋاھنامىسى ئىمتىھانى

1987 - يىلى ئوتتۇرا - باشلانغۇچ مەكتەپ ئوقۇتقۇچىلىرىدىن كەسپىي جەھەتتە لايىقەتلىك گۇۋاھنامىسى ئىمتىھانى ئېلىندى، ئىمتىھانغا ئوقۇش تارىخى تەلەپكە ماس كەلمىگەن ئوتتۇرا - باشلانغۇچ مەكتەپ ئوقۇتقۇچىلىرى ۋە يەنى ئوقۇتقۇچىلىرى قاتناشتى. ئىمتىھان مىللەت، پەن، باسقۇچلارغا بۆلۈپ ئېلىندى. باشلانغۇچ مەكتەپ ئوقۇتقۇچىلىرى 3 دەرىجىسى يەنى «مائارىپ ئىلمى»، «پسخولوگىيە» دەرىجىسىدىن تولۇق، تىل - ئەدەبىيات، ماتېماتىكا دەرىجىسىدىن بىرنى تاللاپ، باشقا پەنلەردىن بىرنى تاللاپ (تەبىئەت، جۇغراپىيە، تارىخ، سىياسەت، مۇزىكا، گۈزەل سەنئەت، تەنتەربىيە قاتارلىقلار شۇنىڭ ئىچىدە) ئىمتىھان بەردى. ئوتتۇرا مەكتەپ ئوقۇتقۇچىلىرى تىل - ئەدەبىيات، سىياسەت، تارىخ، ئېنگىلىز تىلى، مۇزىكا، گۈزەل سەنئەت، ماتېماتىكا، فىزىكا، خىمىيە، جۇغراپىيە، تەنتەربىيىدىن ئىبارەت 11 پەندىن ئىمتىھان بەردى. تولۇقسىز ئوتتۇرا مەكتەپ ئوقۇتقۇچىلىرى ھەر پەن ئىمتىھانىدا 3 تىن يۇقىرى كەسپىي دەرىجىسى ئىمتىھان بەردى، تولۇق ئوتتۇرا مەكتەپ ئوقۇتقۇچىلىرى ھەر پەن ئىمتىھانىدا 4 تىن يۇقىرى كەسپىي دەرىجىسى ئىمتىھان بەردى. ئاز سانلىق مىللەت ئوقۇتقۇچىلىرى 1988 - يىلدىن باشلاپ كەسپىي جەھەتتە لايىقەتلىك گۇۋاھنامىسى ئېلىش ئىمتىھانىغا قاتناشتى. 1992 - يىلنىڭ ئاخىرىغا كەلگەندە ناھىيە بويىچە 43 ئوقۇتقۇچى بۇ ئىمتىھاندىن ئۆتتى.



## باب V

## مائارىپ باشقۇرۇش

## § 1. مائارىپ ئاپپاراتلىرى

## 1. شايار ناھىيىلىك ھۆكۈمەت مائارىپ بۆلۈمى

مىنگونىڭ 27 - يىلى (1938 - يىلى) ناھىيىلىك ھۆكۈمەتتە مائارىپ بۆلۈمى تەسىس قىلىندى. ئاھلىيەت ئەزىمەتتە تۇنجى بۆلۈم باشلىقى بولدى. ئەينى ۋاقىتتا مائارىپ بۆلۈمىگە پەقەت بىر بۆلۈم باشلىقىلا قويۇلغان بولۇپ، ئۇ ھاكىمىنىڭ ناھىيىدىكى مەكتەپلەرنى باشقۇرۇشىغا ياردەملىشىدىغان ۋە ئۇيغۇر ئۇيۇشمىسىنى ماسلاشتۇرۇش قاتارلىق تەشكىلىي خىزمەتلەرنى ئىشلەيتتى. بۆلۈم باشلىقىنى ناھىيىلىك ھۆكۈمەت كۆرسەتكەندىن كېيىن شىنجاڭ ئۆلكىلىك مائارىپ نازارىتى ۋەزىپىگە قوياتتى. مىنگونىڭ 32 - يىلى (1943 - يىلى) شىنجاڭ ئۆلكىلىك مائارىپ نازارىتىنىڭ كۆرسەتمىسىگە ئاساسەن مۇپەتتىش بۆلۈم ئەزاسىدىن بىرى كۆپەيتىلدى. مۇپەتتىش بۆلۈم ئەزاسىنى ناھىيىلىك ھۆكۈمەت كۆرسەتكەندىن كېيىن ئۆلكىلىك مائارىپ نازارىتى ۋەزىپىگە تەيىنلەيتتى. كېيىن ستاتىستىكىچىدىن بىرى كۆپەيتىلدى.

## 2. شايار ناھىيىلىك ئۇيغۇر ئۇيۇشمىسى

ئۇيغۇر ئۇيۇشمىسى ناھىيىلىك ھۆكۈمەت مائارىپ بۆلۈمىدىن ئىلگىرىلا بار ئىدى. ئۇنىڭغا شىنجاڭ مائارىپ نازارىتى رەھبەرلىك قىلاتتى، كېيىنچە مائارىپ بۆلۈمىگە قارايدىغان بولدى. بىراق بۇ ئۇيۇشما مۇستەقىل مەكتەپ قۇرۇش ھوقۇقىغا ئىگە بولۇپ خىراجەتنى يەرلىك ئۆزى تەييارلايتتى. مەكتەپ قۇرۇشتىن سىرت يەنە قوشۇمچە جەمئىيەت تەربىيىسى، ساۋاتسىزلىقنى تۈگىتىش ۋە باشقا خەلق مەدەنىيىتى پائالىيەتلىرىنى يولغا قوياتتى.

## 3. شايار ناھىيىلىك مىللىي مائارىپ تەتقىقات جەمئىيىتى

شايار ناھىيىلىك مىللىي مائارىپ تەتقىقات جەمئىيىتى مىنگونىڭ 32 - يىلى (1943 - يىلى) نىڭ دەسلەپىدە قۇرۇلدى. بۇ ئۇيۇشما ئاممىۋى تەشكىلاتقا ئوخشاش ئورۇن بولۇپ، مىللىي مائارىپنى ئىلگىرى سۈرۈش ۋە ئوقۇتقۇچىلارنىڭ كەسپىي بىلىم ئاشۇرۇشىغا مەسئۇل بولۇش، مائارىپ كەسپىي پىلانىنى تۈزۈش، مائارىپ خىراجەتىنى توپلاش خىزمەتلىرىنى ئىشلىدى. ئۇيۇشما تۇنجى باشلىقلىقىنى ئەينى ۋاقىتتىكى ھاكىم ئابدۇللا ئىسمائىل ئۆستىگە ئالغان بولۇپ، ئۇيۇشما ئەزالىرىدىن ئا. لياقشى (مائارىپ بۆلۈم باشلىقى)، روزى (مۇپەتتىش)، تۈردى (مەكتەپ مۇدىرى)، ئىمىن (مەكتەپ مۇدىرى)، سېپىيە (مەكتەپ مۇدىرى)، ھىمىت (مەدەنىيەت ئىشلىرىنى بېجىرگۈچى) قاتارلىقلار بار ئىدى. مەزكۇر تەشكىلات جۇڭخۇا خەلق جۇمھۇرىيىتى قۇرۇلغىچە ئىزچىل مەۋجۇت ئىدى.

يۇقىرىقىدەك ئاپپاراتلاردىن سىرت 40 - يىللارنىڭ ئاخىرقى مەزگىلىدە يەنە خەلق مائارىپ يۇرتى تەسىس قىلىندى.

#### 4. شايار ناھىيىلىك خەلق ھۆكۈمىتى مائارىپ مەمۇرىي ئاپپاراتلىرى

1950 - يىل 3 - ئايدا شايار ناھىيىلىك خەلق ھۆكۈمىتى قۇرۇلدى ھەمدە مائارىپ بۆلۈمى تەسىس قىلىنىپ، ناھىيىدىكى ئادەتتىكى مائارىپ، چوغلار مائارىپى ۋە مەدەنىيەت خىزمىتىنى ئاساسلىق باشقۇردى. رايونلاردا مەدەنىي مائارىپ ياردەمچىسىدىن بىرى قويۇلدى. ناھىيىلىك مائارىپ بۆلۈمى ناھىيە بويىچە ناھىيە باشقۇرۇشىدىكى 13 باشلانغۇچ مەكتەپ ۋە ئۇيۇشما باشقۇرۇشىدىكى 7 باشلانغۇچ مەكتەپنى تەرتىپكە سالدى، ئۆزگەرتتى. بىرىنچىدىن، بۇ بۆلۈم كونا جەمئىيەتتىن قالغان ئوقۇتقۇچىلار ئىچىدە سوتسىيالىستىك ئىدىيە تەربىيىنى يولغا قويۇپ، ئوقۇتقۇچى، ئىشچى - خىزمەتچىلەرنى سوتسىيالىستىك مائارىپ ئىدىيىسى، مائارىپ مېتودىغا تەدرىجىي ماسلاشتۇردى. ئىككىنچىدىن، ئىسلام دىنى ساۋاتلىرى، ئۈچ مەسىلەك قاتارلىق كونا دەرسلىك ماتېرىياللىرى ۋە دەرسلىكلەرنى بىكار قىلدى. ئۈچىنچىدىن، مەكتەپلەردە مەكتەپ ئىشلىرى ھەيئىتى، ئىقتىساد ھەيئىتى، ئۆگىنىش ھەيئىتى، ئاتا - ئانىلار ھەيئىتى قاتارلىقلارنى تەشكىللىدى ۋە قۇردى، خىزمەت نىزامنامىسى تۈزۈپ چىقتى. كۈنچە مەكتەپ ئىستىلى، مەكتەپ تۈزۈملىرىنى ئۆزگەرتتى.

1954 - يىلى مائارىپ بۆلۈمى مەدەنىيەت - مائارىپ بۆلۈمى قىلىپ ئۆزگەرتىلدى. ئۇنىڭ قارىمىقىدا مۇپەتتىش چوغلار مائارىپى، ئوقۇتقۇچىلار بىلىم ئاشۇرۇش، مالىيە، كادىرلار ئىشلىرى ۋە ئارخىپ باشقۇرۇش قاتارلىق ئاپپاراتلار تەسىس قىلىندى. 1961 - يىلى مەدەنىيەت، مائارىپ، سەھىيە بىرگەۋدە قىلىندى، مەدەنىيەت - مائارىپ بۆلۈمى مەدەنىيەت - مائارىپ - سەھىيە بۆلۈمىگە ئۆزگەرتىلدى. 1969 - يىلى شايار ناھىيىسىدە ئىنقىلابىي كومىتېت قۇرۇلدى، ئەسلىدىكى مەدەنىيەت - مائارىپ - سەھىيە بۆلۈمى مەدەنىيەت - سەھىيە گۇرۇپپىسىغا ئۆزگەرتىلدى. 1976 - يىل 1 - ئايدا يەنە مەدەنىيەت - مائارىپ گۇرۇپپىسى بىلەن سەھىيە گۇرۇپپىسى ئايرىم تەسىس قىلىندى. 1977 - يىلى نامى شايار ناھىيىلىك ئىنقىلابىي كومىتېت مەدەنىيەت - مائارىپ ئىشخانىسى دەپ ئۆزگەرتىلدى. 1980 - يىلى مەدەنىيەت - مائارىپ بۆلۈمى ئەسلىگە كەلتۈرۈلدى. 1984 - يىلى مەدەنىيەت بىلەن مائارىپ ئايرىلىپ مەدەنىيەت ئىدارىسى بىلەن مائارىپ ئىدارىسى ئايرىم تەسىس قىلىندى. مائارىپ ئىدارىسىنىڭ ئىش ئورنى ناھىيىلىك خەلق ھۆكۈمىتىدىن ناھىيىلىك 2 - ئوتتۇرا مەكتەپنىڭ ئۈدۈلىدىكى بىر يۈرۈش ئىككى قەۋەتلىك خىزمەت بىناسىغا يۆتكەلدى. 1992 - يىلىنىڭ ئاخىرىغىچە مائارىپ ئىدارىسىنىڭ قارىمىقىدا ئىشخانا، مۇپەتتىش ئىشخانىسى، ئادەتتىكى مائارىپ بۆلۈمچىسى، سىياسىي مائارىپ بۆلۈمچىسى، كادىرلار ئىشلىرى بۆلۈمچىسى، چوغلار مائارىپ ئىشخانىسى، مائارىپ تەتقىقات ئىشخانىسى، ئىقتىسادىي مۇپەتتىشلىك ئىشخانىسى، مالىيە ئىشخانىسى ۋە تىرىشچانلىق بىلەن ئىشلىپ ئىقتىسادچىللىق بىلەن ئوقۇشنى باشقۇرۇش ئىشخانىسى قاتارلىق كەسپىي ئاپپاراتلار تەسىس قىلىندى. 1985 - يىلى بەلگىلەپ بېرىلگەن شتات 35 بولۇپ، ئۇنىڭ ئىچىدە 8 مەمۇرىي شتات بار ئىدى. ئەمەلىيەتتە ئىش ئورنىدىكى ئادەم 30 بولۇپ، ئۇنىڭ ئىچىدە ئۇيغۇر 24، خەنزۇ 5، خۇيزۇ بىر، ئىشچى 6.

ناھىيىدىن تۆۋەن يېزا، مەيدانلارنىڭ مائارىپ باشقۇرۇش تارماقلىرىنىڭ ئەھۋالى مۇنداق: 1968 - يىلىدىن ئىلگىرى يېزا، مەيدانلاردا پەقەت مائارىپ ياردەمچىسىدىن بىرى قويۇلغانىدى، مائارىپ ئىشلىرى تېز تەرەققىي قىلغانلىقتىن 1968 - يىلىدىن كېيىن يېزا، بازار، مەيدانلاردا مەدەنىيەت - مائارىپ گۇرۇپپىسى ياكى مەدەنىيەت - مائارىپ ئىشخانىسى قۇرۇلۇشقا باشلىدى. بۇ گۇرۇپپا، ئىشخانىلار بۆلۈمچە دەرىجىلىك كەسپىي ئورۇن بولۇپ ناھىيىلىك مائارىپ ئىدارىسى بىۋاسىتە رەھبەرلىك قىلدى. مەدەنىيەت - مائارىپ گۇرۇپپىسىغا بىر گۇرۇپپا باشلىقى، بىر چوغلار مائارىپى كادىرى، بىر بوغالتىر، بىر كاسسىر قويۇلدى. 1984 - يىلى مەدەنىيەت،

مائارىپ ئاپپاراتلىرى ئايرىم تەسىس قىلىنغاندىن كېيىن يېزا - مەيدانلاردىكى مەدەنىيەت - مائارىپ گۇرۇپپىلىرى مائارىپ گۇرۇپپىسى قىلىپ ئۆزگەرتىلدى، 1992 - يىلىنىڭ ئاخىرىغا قەدەر ئىش ئورنىدىكى كادىر 35 بولۇپ، ئۇنىڭ ئىچىدە ئۇيغۇر 34، خەنزۇ بىر. چوڭلار مائارىپ ئاپپاراتلىرىنىڭ ئەھۋالى مۇنداق بولدى: جۇڭخۇا خەلق جۇمھۇرىيىتى قۇرۇلغان دەسلەپكى مەزگىللەردە شايار ناھىيىلىك چوڭلار مائارىپ ئاپپاراتى «قىشلىق ئۆگىنىش ھەرىكىتى كومىتېتى» دىن «دېھقان - چارۋىچىلار مائارىپ كومىتېتى» غا ئۆزگەرتىلدى. «مەدەنىيەت زور ئىنقىلابى» ھەرىكىتى باشلانغاندىن كېيىن دېھقان - چارۋىچىلار مائارىپ كومىتېتى پالەچ ھالەتكە چۈشۈپ قالدى. 1980 - يىلى دېھقان - چارۋىچىلار مائارىپ كومىتېتى ئەسلىگە كەلتۈرۈلدى، 1984 - يىلى «شايار ناھىيىلىك چوڭلار مائارىپ كومىتېتى» قىلىپ ئۆزگەرتىلدى. ئىش بېجىرىش ئورنى ناھىيىلىك مائارىپ ئىدارىسىدە تەسىس قىلىندى.

## 2. § . ئوقۇغۇچى قوبۇل قىلىش

جۇڭخۇا خەلق جۇمھۇرىيىتى قۇرۇلغاندىن كېيىن باشلانغۇچ مەكتەپلەردە مەجبۇرىيەت مائارىپى يولغا قويۇلدى، ئومۇمەن 7 ياشقا توشقان بالىلارنىڭ ھەممىسى مەكتەپكە كىردى.

1953 - يىلىدىن 1966 - يىلىغىچە ناھىيە بويىچە ئوتتۇرا مەكتەپلەرنىڭ ھەممىسىدە ئوقۇغۇچى قوبۇل قىلىش ئىمتىھانى يولغا قويۇلۇپ ئەللىرى تاللىنىپ قوبۇل قىلىندى. «مەدەنىيەت زور ئىنقىلابى» نىڭ مالىمانچىلىقىدا ئوقۇغۇچى قوبۇل قىلىش ئىمتىھانى ئېلىش تۈزۈمى بىكار قىلىندى؛ ئوقۇغۇچىلارنىڭ ئۆرلەپ ئوقۇشىدا كەمبەغەل دېھقان، تۆۋەن - ئوتتۇرا دېھقانلار كۆرسىتىش تۈزۈمى يولغا قويۇلدى. 1977 - يىلى ئوتتۇرا مەكتەپلەردە ئىمتىھان ئېلىش، ئەللىرىنى تاللاپ قوبۇل قىلىش تۈزۈمى ئەسلىگە كەلتۈرۈلدى، باشلانغۇچ مەكتەپتىن تولۇقسىز ئوتتۇرا مەكتەپكە ئۆرلەشتە خەنزۇ مەكتەپلىرىدە تىل - ئەدەبىيات، ماتېماتىكا، ئىدىيە - ئەخلاق ۋە تارىخ دەرىجىسىدىن ئىمتىھان ئېلىندى، ئۇيغۇر مەكتەپلىرىدە تىل - ئەدەبىيات، ماتېماتىكا ۋە خەنزۇ تىلى دەرىجىسىدىن ئىمتىھان ئېلىندى. تولۇقسىز ئوتتۇرا مەكتەپتىن تولۇق ئوتتۇرا مەكتەپكە ئۆرلەشتە سىياسەت، تىل - ئەدەبىيات، ماتېماتىكا، فىزىكا، خىمىيە، ئېنگىلىز تىلى (ئۇيغۇرلار خەنزۇ تىلىدىن) دەرىجىسىدىن ئىمتىھان ئېلىندى. 1990 - يىلىدىن ئىلگىرى ئادەتتىكى ئەھۋالدا ئوقۇغۇچى قوبۇل قىلىشتا سوئال چىقىرىش، تەكشۈرۈش، قوبۇل قىلىشنى مەكتەپلەر ئۆزى بېجىرەتتى. كېيىنچە ۋىلايەتلىك مائارىپ باشقارمىسى بىر تۇتاش سوئال چىقىرىپ، بىر تۇتاش تەكشۈرۈشكە تەشكىللىدى، ئاندىن ناھىيىلەر ئۆزىنىڭ ئوقۇغۇچى قوبۇل قىلىش سانىغا ئاساسەن قوبۇل قىلىش نومۇر چېكىنى بېكىتمىدىغان بولدى. ئوتتۇرا تېخنىكوملار ئوقۇغۇچى قوبۇل قىلىشتا شىنجاڭ ئۇيغۇر ئاپتونوم رايونى بىر تۇتاش سوئال چىقىرىش، تولۇقسىز ئوتتۇرا مەكتەپ ئوقۇغۇچىلىرىدىن ۋىلايەتلىك مائارىپ باشقارمىسى بىر تۇتاش ئىمتىھان ئېلىش، تەكشۈرۈش، ئاپتونوم رايونلۇق مائارىپ كومىتېتى ئوقۇغۇچى قوبۇل قىلىش ئىشخانىسى قوبۇل قىلىش چارسى قوللىنىلدى. تېخنىك ئىشچىلار مەكتەپلىرىگە ئوقۇغۇچى قوبۇل قىلىشتا ئاپتونوم رايون بىر تۇتاش سوئال چىقىرىش، ۋىلايەتلىك ئەمگەك باشقارمىسى تولۇقسىز ئوتتۇرا مەكتەپ ئوقۇغۇچىلىرىدىن ئىمتىھان ئېلىش، تەكشۈرۈش، ئاپتونوم رايونلۇق ئەمگەك نازارىتى ئوقۇغۇچى قوبۇل قىلىش ئىشخانىسى قوبۇل قىلىش چارسى قوللىنىلدى.

ئالىي مەكتەپ ئىمتىھانىدا «مەدەنىيەت زور ئىنقىلابى» دىن ئىلگىرى دۆلەت ئىمتىھان سوئالىنى بىر تۇتاش چىقارغاندىن كېيىن ئىمتىھان ئىشلىرىنى ناھىيىلىك مائارىپ ئىدارىسى بىلەن ۋىلايەتلىك مائارىپ باشقارمىسى تەشكىللەيتتى. «مەدەنىيەت زور ئىنقىلابى» دا ئالىي مەكتەپ ئىمتىھان تۈزۈمى بىكار قىلىنىپ، كەمبەغەل

دېھقان، تۆۋەن - ئوتتۇرا دېھقانلار، ئىشچى، دېھقان، ئەسكەرلەرنى ئۇنىۋېرسىتېتتا ئوقۇشقا «كۆرسىتىش» تۈزۈمى يولغا قويۇلدى. 1977 - يىلى دۆلەت ئالىي مەكتەپ ئىمتىھان تۈزۈمىنى ئەسلىگە كەلتۈردى. 1984 - يىلىدىن ئىلگىرى ئىمتىھان نۇقتىسى شاپار ناھىيىسىدە تەسىس قىلىنغانىدى. 1984 - يىلىدىن باشلاپ شاپار، توقسۇ، كۇچا، باي ناھىيىلىرى بىر ئىمتىھان رايونى قىلىنىپ، ئىمتىھان نۇقتىسى كۇچا ناھىيىسىگە تەسىس قىلىندى. ئىمتىھان ئىشلىرىنى ئورۇنلاشتۇرۇش ۋە كوممىيىلەرنى تەشكىللەشكە ۋىلايەتلىك مائارىپ باشقارمىسى مەسئۇل بولدى، سوئالنى دۆلەت بىر تۇتاش چىقاردى، ئىمتىھان قەغەزىنى تەكشۈرۈش، نومۇر قويۇش، قوبۇل قىلىشنى ئاپتونوم رايون تەشكىللىدى.

1983 - يىلى دۆلەت ئالىي مەكتەپ ئىمتىھان تۈزۈمىنى ئىسلاھ قىلىپ ئىمتىھان بەرگۈچى ئوقۇغۇچىلارنىڭ بىر تۇتاش ئىمتىھاندىن ئىلگىرى تەييارلىق ئىمتىھانىغا قاتنىشىشنى بەلگىلىدى، تەييارلىق ئىمتىھاندىن ئۆتكەنلەر ئاندىن مەملىكەتلىك بىر تۇتاش ئىمتىھانىغا قاتنىشالايدىغان بولدى. 1991 - يىلى تەييارلىق ئىمتىھان تۈزۈمى بىكار قىلىنىپ، ئومۇمەن شۇ يىلى تولۇق ئوتتۇرا مەكتەپنى پۈتتۈرگەن ئوقۇغۇچىلار ۋە ئوخشاش ئوقۇش تارىخىغا ئىگە جەمئىيەتتىكى ياشلارنىڭ ھەممىسى بىر تۇتاش ئىمتىھانىغا قاتناشتۇرۇلدى.

«مەدەنىيەت زور ئىنقىلابى» دىن كېيىن شاپار ناھىيىسى ئالىي مەكتەپ، ئوتتۇرا تېخنىكوملارغا 1300 دىن ئارتۇق ئىختىساس ئىگىسىنى يەتكۈزۈپ بەردى.

### 3. خىراجەت

جۇڭخۇا خەلق جۇمھۇرىيىتى قۇرۇلۇشتىن ئىلگىرى مائارىپ خىراجىتى ئاساسەن تۆۋەندىكى ئىككى تەرەپتىن كېلەتتى: (1) يەرلىك مالىيىدىن ئاجرىتىلغان پۇلنى ناھىيىدىكى مەكتەپلەر ئىشلىتەتتى؛ (2) ئۇيغۇر ئۆيۈشمىسىدىن ئاجرىتىلغان پۇلنى ئۇيۇشما باشقۇرۇشىدىكى مەكتەپلەر ئىشلىتەتتى.

جۇڭخۇا خەلق جۇمھۇرىيىتى قۇرۇلغاندىن كېيىن مائارىپ خىراجىتىنىڭ كۆپ قىسمىنى يۇقىرى دەرىجىلىك ئاساسلىق تارماقلار ئاجرىتىپ بېرىدىغان بولدى، پارتىيە 11 - نۆۋەتلىك مەركىزىي كومىتېتى 3 - ئومۇمىي يىغىنىدىن كېيىن پارتىيە مەركىزىي كومىتېتى ۋە ھەر دەرىجىلىك ھۆكۈمەتلەر مائارىپ خىراجىتىنىڭ تەرەققىياتىغا ئەھمىيەت بېرىپ، مائارىپ خىراجىتىنى كۆپ يوللار بىلەن يىغىش تەدبىرىنى قوللىنىپ، مائارىپ خىراجىتىنى يىلئۇم يىل كۆپەيتتى. ناھىيىلىك مالىيە ئىدارىسى پىلانغا ئاساسەن مائارىپ خىراجىتىنى ئۆز ۋاقتىدا ئاجراتقاندىن سىرت، يېزا - بازارلارمۇ ھەر يىلى يېزا (بازار) مائارىپ ئىشلىرىغا خىراجەت ئاجرىتىپ بەردى. ھەر مىللەت خەلق ئاممىسى مەكتەپ باشقۇرۇشقا ئۆز ئىختىيارىيلىقى بىلەن پۇل ئىثانە قىلىش ئەۋج ئېلىپ ئادەتكە ئايلىنىپ، ھەر يىلى مەلۇم ساندىكى مەبلەغ تەييارلىنىپ مائارىپ ئىشلىرىغا ئىشلىتىلدى. ناھىيىنىڭ زاپاس مالىيە كۈچى بىلەن خام چوت سىرتىدىكى كىرىمنىڭ بىر قىسمىمۇ مائارىپ ئىشلىرىغا ئىشلىتىلدى. دۆلەت باج سىياسىتىدىكى بەلگىلىمىگە ئاساسەن 1989 - يىلىدىن باشلاپ مائارىپ ئىشلىرى قوشۇمچە بېجى ئېلىنىپ ھەممىسى مائارىپقا ئىشلىتىلدى. يۇقىرىقى تەدبىرلەر ئارقىلىق شاپار ناھىيىسى مائارىپ خىراجىتىنىڭ يىلئۇم يىل ئېشىشىغا كاپالەتلىك قىلدى. شاپار ناھىيىسىنىڭ مائارىپقا سالغان مەبلەغى ئاممىدىن يىغىلغان مەكتەپ باشقۇرۇش سوممىسى، ئوقۇغۇچىلارغا توغرا كېلىدىغان مائارىپ خىراجىتى ئاپتونوم رايوننىڭ ئوتتۇرىچە سەۋىيىسىدىن يۇقىرى بولدى. 1990 - يىلىدىن 1992 - يىلىغىچە ئوتتۇرىچە مائارىپ سېلىنىمى 1990 - يىلى 45.52 يۈەن، 1991 - يىلى 38.16 يۈەن، 1992 - يىلى 49.04 يۈەندىن توغرا كەلدى.

## شايار ناھىيىسىدىكى مائارىپ خىراجىتىنىڭ بىر قانچە يىللىق

كېلىش مەنبەسى ئەھۋالى

بىرلىكى: تۈمەن يۈەن

جەدۋەل: 17 — 9

| تۈرى | مالىيىدىن<br>ئاچرىتىلغان<br>پۇل | ئاھىيىنىڭ<br>زاپاس مالىيە<br>كۈچى بىلەن<br>تاشقى كىرىم<br>خام چۈشۈش<br>مائارىپقا<br>ئىشلىتىلگەن<br>خى | ئاساسىي<br>قۇرۇلۇش<br>خىراجىتى | يېزا (بازار)<br>مالىيە كۈچى<br>چىدىن مائارىپ<br>رەپ ئىشلىتىلگەن<br>رىغا ئىشلىتىلگەن | خەلق ئاممىسىنىڭ<br>مەبلەغ توپلاپ<br>مەكتەپ ئاچقىنى | مائارىپ<br>قوشۇمچە<br>خىراجىتى | تىرىشچانلىق<br>بىلەن ئىشلەپ،<br>ئىقتىسادىيلىق<br>بىلەن ئۆسۈش<br>قۇشتىن كەلگەن<br>لىنىغان كەسپ | جەمئىي  |
|------|---------------------------------|---|--------------------------------|---|--|--------------------------------|---|---------|
| 1979 | 111                             |   |                                |   |  |                                |   |         |
| 1980 | 160                             |   | 6                              |   |  |                                |   |         |
| 1981 | 172.1                           |   |                                |   |  |                                |   |         |
| 1982 | 207                             |   |                                |   |  |                                |   |         |
| 1983 | 234.6                           |   | 8                              |   |  |                                |   |         |
| 1984 | 329                             |   | 64                             |   |  |                                |   |         |
| 1985 | 316                             |   | 27.5                           |   |  |                                |   |         |
| 1986 | 306                             |   | 19                             |   |  |                                |   |         |
| 1987 | 412.6                           |   | 71                             |   |  |                                |   |         |
| 1988 | 459.7                           |   | 74.6                           |   |  |                                | 15.3  |         |
| 1989 | 461.6                           |   | 29                             |   |  |                                | 25.2  |         |
| 1990 | 658.2                           | 53.83   | 147                            | 529.2   | 87   | 67.71                          | 38.1  | 1581.04 |
| 1991 | 564                             | 54.95   | 25                             | 550.9   | 11.5   | 55.91                          | 35.6  | 1297.86 |
| 1992 | 731.86                          | 50  | 28                             | 664.3   | 2.7  | 64.65                          | 46.8  | 1588.31 |
| 1993 | 819                             |   | 20                             |   |  |                                |   |         |

1990 - يىلى ئوتتۇرا مەكتەپ ئوقۇغۇچىلىرىنىڭ ئوتتۇرىچە مائارىپ خىراجىتى 322.06 يۈەنگە، باشلانغۇچ مەكتەپ ئوقۇغۇچىلىرىنىڭ خىراجىتى 224.37 يۈەنگە يەتتى. 1991 - يىلى ئوتتۇرا مەكتەپ ئوقۇغۇچىلىرىنىڭ ئوتتۇرىچە مائارىپ خىراجىتى 306 يۈەنگە، باشلانغۇچ مەكتەپ ئوقۇغۇچىلىرىنىڭ ئوتتۇرىچە مائارىپ خىراجىتى 160.22 يۈەنگە يەتتى. 1992 - يىلى ئوتتۇرا مەكتەپ ئوقۇغۇچىلىرىنىڭ ئوتتۇرىچە مائارىپ خىراجىتى 408 يۈەنگە، باشلانغۇچ مەكتەپ ئوقۇغۇچىلىرىنىڭ ئوتتۇرىچە مائارىپ خىراجىتى 204 يۈەنگە يەتتى. 1958 - يىلى تىرىشچانلىق بىلەن ئىشلەپ، ئىقتىسادىيلىق بىلەن ئوقۇش پائالىيىتى ئومۇميۈزلۈك قانات يايدۇرۇلدى، شۇ يىلى 905 مو يەرگە ھەر خىل زىرائەت تېرىلدى، مەھسۇلات ھوسۇلى 88 مىڭ 336 جىڭغا، تۈرلۈك قوشۇمچە كەسپ كىرىمى 4692 يۈەنگە يەتتى. 1959 - يىلى مەكتەپلەر 3940 مو يەردە تېرىقچىلىق



قىلدى. ئاشلىق ھوسۇلى 118 مىڭ 200 جىڭغا، قوشۇمچە كەسىپ كىرىمى 9371 يۈەنگە يەتتى. 1960 - يىلى مەكتەپلەر 4 زاۋۇت (ياغاچچىلىق زاۋۇتى بىر، تىككۈچىلىك زاۋۇتى بىر، ئوغۇت زاۋۇتى 2)، 6 دېھقانچىلىق مەيدانى قۇردى. 1961 - يىلىدىن 1966 - يىلىغىچە تىرىشچانلىق بىلەن ئىشلەپ، ئىقتىسادچىلىق بىلەن ئوقۇش پۇختا قەدەم بىلەن راۋاجلاندى. «مەدەنىيەت زور ئىنقىلابى» نىڭ دەسلەپكى مەزگىللىرىدە تىرىشچانلىق بىلەن ئىشلەپ، ئىقتىسادچىلىق بىلەن ئوقۇش ئورۇنلىرى توختاپ قالغانىدى، «مەدەنىيەت زور ئىنقىلابى» نىڭ ئاخىرقى مەزگىللىرىدە «مائارىپ ئىنقىلابى»، «ئىشكنى ئېچىۋېتىپ مەكتەپ باشقۇرۇش» قاتارلىق «سول» چىل سىياسەتلەر تىرىشچانلىق بىلەن ئىشلەپ، ئىقتىسادچىلىق بىلەن ئوقۇشنىڭ ئۆزىنىڭ ئەسلى ئەھمىيىتىنى يوقاتتى.

1979 - يىلىدىن باشلاپ تىرىشچانلىق بىلەن ئىشلەپ، ئىقتىسادچىلىق بىلەن ئوقۇش توغرا ئىزغا سېلىندى. شۇ يىلى مەكتەپلەر ئۆز يېرىنىڭ ئەمەلىي ئەھۋالىغا قاراپ ئىش كۆرۈش پرىنسىپىغا ئاساسەن دېھقانچىلىق مۇۋاپىق بولسا دېھقانچىلىق بىلەن، سانائەت مۇۋاپىق بولسا سانائەت بىلەن، چارۋىچىلىق مۇۋاپىق بولسا چارۋىچىلىق بىلەن، سودا مۇۋاپىق بولسا سودا بىلەن شۇغۇللاندى. 1992 - يىلىنىڭ ئاخىرىغا قەدەر ئىشلەپچىقىرىش بازىسى 21 مىڭ 905 موغا، 3 - كەسىپ مۇلازىمەت نۇقتىسى 5كە، چارۋا مال 800 تۇياققا، مېۋىلىك باغ 392.7 موغا، ئومۇمىي كىرىم 420 مىڭ يۈەنگە يەتتى. 1990 - يىلى باشلانغۇچ مەكتەپلەردىكى ھەر بىر سىنىپنىڭ تېرىلغۇ يېرى 2 موغا، ئوتتۇرا مەكتەپلەردىكى ھەر بىر سىنىپنىڭ تېرىلغۇ يېرى 5 موغا يەتتى. كېيىنكى تارقىتىش، باج، سۇ پۇلى قاتارلىق جەھەتلەردىمۇ ئېتىبار بېرىلىپ، تىرىشچانلىق بىلەن ئىشلەپ، ئىقتىسادچىلىق بىلەن ئوقۇش خىزمىتىنىڭ تەرەققىياتىغا كۈچلۈك مەدەت بېرىلدى.

| يىلى | ئىقتىسادچىلىق | ئوقۇش | ئىش كۆرۈش | سودا | چارۋىچىلىق | دېھقانچىلىق | مېۋىلىك باغ | ئومۇمىي كىرىم |
|------|---------------|-------|-----------|------|------------|-------------|-------------|---------------|
| 1960 | 118 200       | 9371  | 4         | 6    | 118 200    | 9371        | 4           | 6             |
| 1961 | 118 200       | 9371  | 4         | 6    | 118 200    | 9371        | 4           | 6             |
| 1962 | 118 200       | 9371  | 4         | 6    | 118 200    | 9371        | 4           | 6             |
| 1963 | 118 200       | 9371  | 4         | 6    | 118 200    | 9371        | 4           | 6             |
| 1964 | 118 200       | 9371  | 4         | 6    | 118 200    | 9371        | 4           | 6             |
| 1965 | 118 200       | 9371  | 4         | 6    | 118 200    | 9371        | 4           | 6             |
| 1966 | 118 200       | 9371  | 4         | 6    | 118 200    | 9371        | 4           | 6             |
| 1967 | 118 200       | 9371  | 4         | 6    | 118 200    | 9371        | 4           | 6             |
| 1968 | 118 200       | 9371  | 4         | 6    | 118 200    | 9371        | 4           | 6             |
| 1969 | 118 200       | 9371  | 4         | 6    | 118 200    | 9371        | 4           | 6             |
| 1970 | 118 200       | 9371  | 4         | 6    | 118 200    | 9371        | 4           | 6             |
| 1971 | 118 200       | 9371  | 4         | 6    | 118 200    | 9371        | 4           | 6             |
| 1972 | 118 200       | 9371  | 4         | 6    | 118 200    | 9371        | 4           | 6             |
| 1973 | 118 200       | 9371  | 4         | 6    | 118 200    | 9371        | 4           | 6             |
| 1974 | 118 200       | 9371  | 4         | 6    | 118 200    | 9371        | 4           | 6             |
| 1975 | 118 200       | 9371  | 4         | 6    | 118 200    | 9371        | 4           | 6             |
| 1976 | 118 200       | 9371  | 4         | 6    | 118 200    | 9371        | 4           | 6             |
| 1977 | 118 200       | 9371  | 4         | 6    | 118 200    | 9371        | 4           | 6             |
| 1978 | 118 200       | 9371  | 4         | 6    | 118 200    | 9371        | 4           | 6             |
| 1979 | 118 200       | 9371  | 4         | 6    | 118 200    | 9371        | 4           | 6             |
| 1980 | 118 200       | 9371  | 4         | 6    | 118 200    | 9371        | 4           | 6             |
| 1981 | 118 200       | 9371  | 4         | 6    | 118 200    | 9371        | 4           | 6             |
| 1982 | 118 200       | 9371  | 4         | 6    | 118 200    | 9371        | 4           | 6             |
| 1983 | 118 200       | 9371  | 4         | 6    | 118 200    | 9371        | 4           | 6             |
| 1984 | 118 200       | 9371  | 4         | 6    | 118 200    | 9371        | 4           | 6             |
| 1985 | 118 200       | 9371  | 4         | 6    | 118 200    | 9371        | 4           | 6             |
| 1986 | 118 200       | 9371  | 4         | 6    | 118 200    | 9371        | 4           | 6             |
| 1987 | 118 200       | 9371  | 4         | 6    | 118 200    | 9371        | 4           | 6             |
| 1988 | 118 200       | 9371  | 4         | 6    | 118 200    | 9371        | 4           | 6             |
| 1989 | 118 200       | 9371  | 4         | 6    | 118 200    | 9371        | 4           | 6             |
| 1990 | 118 200       | 9371  | 4         | 6    | 118 200    | 9371        | 4           | 6             |
| 1991 | 118 200       | 9371  | 4         | 6    | 118 200    | 9371        | 4           | 6             |
| 1992 | 118 200       | 9371  | 4         | 6    | 118 200    | 9371        | 4           | 6             |
| 1993 | 118 200       | 9371  | 4         | 6    | 118 200    | 9371        | 4           | 6             |
| 1994 | 118 200       | 9371  | 4         | 6    | 118 200    | 9371        | 4           | 6             |
| 1995 | 118 200       | 9371  | 4         | 6    | 118 200    | 9371        | 4           | 6             |
| 1996 | 118 200       | 9371  | 4         | 6    | 118 200    | 9371        | 4           | 6             |
| 1997 | 118 200       | 9371  | 4         | 6    | 118 200    | 9371        | 4           | 6             |
| 1998 | 118 200       | 9371  | 4         | 6    | 118 200    | 9371        | 4           | 6             |
| 1999 | 118 200       | 9371  | 4         | 6    | 118 200    | 9371        | 4           | 6             |
| 2000 | 118 200       | 9371  | 4         | 6    | 118 200    | 9371        | 4           | 6             |
| 2001 | 118 200       | 9371  | 4         | 6    | 118 200    | 9371        | 4           | 6             |
| 2002 | 118 200       | 9371  | 4         | 6    | 118 200    | 9371        | 4           | 6             |
| 2003 | 118 200       | 9371  | 4         | 6    | 118 200    | 9371        | 4           | 6             |
| 2004 | 118 200       | 9371  | 4         | 6    | 118 200    | 9371        | 4           | 6             |
| 2005 | 118 200       | 9371  | 4         | 6    | 118 200    | 9371        | 4           | 6             |
| 2006 | 118 200       | 9371  | 4         | 6    | 118 200    | 9371        | 4           | 6             |
| 2007 | 118 200       | 9371  | 4         | 6    | 118 200    | 9371        | 4           | 6             |
| 2008 | 118 200       | 9371  | 4         | 6    | 118 200    | 9371        | 4           | 6             |
| 2009 | 118 200       | 9371  | 4         | 6    | 118 200    | 9371        | 4           | 6             |
| 2010 | 118 200       | 9371  | 4         | 6    | 118 200    | 9371        | 4           | 6             |
| 2011 | 118 200       | 9371  | 4         | 6    | 118 200    | 9371        | 4           | 6             |
| 2012 | 118 200       | 9371  | 4         | 6    | 118 200    | 9371        | 4           | 6             |
| 2013 | 118 200       | 9371  | 4         | 6    | 118 200    | 9371        | 4           | 6             |
| 2014 | 118 200       | 9371  | 4         | 6    | 118 200    | 9371        | 4           | 6             |
| 2015 | 118 200       | 9371  | 4         | 6    | 118 200    | 9371        | 4           | 6             |
| 2016 | 118 200       | 9371  | 4         | 6    | 118 200    | 9371        | 4           | 6             |
| 2017 | 118 200       | 9371  | 4         | 6    | 118 200    | 9371        | 4           | 6             |
| 2018 | 118 200       | 9371  | 4         | 6    | 118 200    | 9371        | 4           | 6             |
| 2019 | 118 200       | 9371  | 4         | 6    | 118 200    | 9371        | 4           | 6             |
| 2020 | 118 200       | 9371  | 4         | 6    | 118 200    | 9371        | 4           | 6             |
| 2021 | 118 200       | 9371  | 4         | 6    | 118 200    | 9371        | 4           | 6             |
| 2022 | 118 200       | 9371  | 4         | 6    | 118 200    | 9371        | 4           | 6             |

يىللىق ئىقتىسادچىلىق ۋە ئوقۇش خىزمىتىنىڭ تەرەققىياتىغا كۈچلۈك مەدەت بېرىلدى. 1990 - يىلى باشلانغۇچ مەكتەپلەردىكى ھەر بىر سىنىپنىڭ تېرىلغۇ يېرى 5 موغا يەتتى. كېيىنكى تارقىتىش، باج، سۇ پۇلى قاتارلىق جەھەتلەردىمۇ ئېتىبار بېرىلىپ، تىرىشچانلىق بىلەن ئىشلەپ، ئىقتىسادچىلىق بىلەن ئوقۇش خىزمىتىنىڭ تەرەققىياتىغا كۈچلۈك مەدەت بېرىلدى.

ٲون سه ڪڪر سنجي قسم

## ٻڌن - ٽپڻيڪا



## ئون سەككىزىنچى قىسىم

## پەن - تېخنىكا

شايار ناھىيىسىدە ئەسلىدە پەن - تېخنىكا ئىشلىرىنى باشقۇرىدىغان مەخسۇس ئاپپارات يوق ئىدى. خەلق ئارىسىدىكى قول ھۈنەرۋەنچىلىكنى نەچىپ بەگلەر باشقۇرسىمۇ، ئۇلار باج ئېلىش، كەسپكارلارنى تىزىملاش ئىشلىرىنىلا قىلاتتى. ھۆكۈمەت ھۈنەر يېغىلاش، سايمان - جابدۇقلارنى تەتقىق قىلىپ ياساش، ئىشلەپچىقىرىش شارئىتىنى ياخشىلاش قاتارلىق ئىشلارنىڭ ھېچقايسىسىنى باشقۇرمايتتى، كەشپىيات، ئىجادىيەت ئىشلىرىدىن تېخىمۇ سۆز ئاچقىلى بولمايتتى. ئەينى ۋاقىتتىكى ئىشلەپچىقىرىش شارائىتىدا دېھقانچىلىق بىلەن چارۋىچىلىقتىن باشقا، تۆمۈرچىلىك، ياغاچچىلىق، قاداقچىلىق، كۆنچىلىك، كىگىزچىلىك، گىلەمچىلىك دېگەنلەرنىڭ ھەممىسى خەلق ئارىسىدا بولاتتى. كەسپكارلار ئۆزلىرى تەتقىق قىلىپ ياسايتتى ياكى كېڭىشىپ ئىش قىلاتتى، شاگىرت تەربىيەلەپ ھۈنرىنى ئەۋلادلارغا قالدۇراتتى. تەبىئىي دېھقانچىلىق، چارۋىچىلىق جەھەتتە پەن - تېخنىكا ئۈستىدە ئىزدىنىدىغانلار ناھىيىتى ئاز ئىدى. جۇڭخۇا خەلق جۇمھۇرىيىتى قۇرۇلغاندىن كېيىن، دۆلەت مەخسۇس پەن - تېخنىكا كادىرلىرىنى تەربىيەلەپ، ناھىيە، يېزىلاردا پەن - تېخنىكا تورى بەرپا قىلدى، پەن - تېخنىكا قوشۇنى كىچىكلىكتىن زورايىپ، كۈنسېرى كۈچەيدى، پەن - تېخنىكا ئىشلىرى بىلەن پەن - تېخنىكا خادىملىرىنى باشقۇرۇش ئاپپاراتى كۈنسېرى مۇكەممەللەشتى، ناھىيىنىڭ ئەمەلىي ئەھۋالى كۆزدە تۇتۇلۇپ ئېلىپ بېرىلغان پەن - تېخنىكا خىزمىتى كۈندىن - كۈنگە راۋاجلاندى ھەمدە بۇ جەھەتتە كۆرۈنەرلىك نەتىجىلەر قولغا كەلدى.

## I باب

## ئاپپارات

## § 1. پەن - تېخنىكىنى باشقۇرۇش ئاپپاراتى

## 1. شايار ناھىيىلىك پەن - تېخنىكا كومىتېتى

بۇ ئورۇن 1960 - يىل 1 - ئاينىڭ 7 - كۈنى قۇرۇلدى، 1963 - يىلى ئەمەلدىن قالدۇرۇلدى، 1976 - يىلى ئەسلىگە كەلتۈرۈلدى. ئۇنىڭ ئاساسلىق ۋەزىپىسى ناھىيىنىڭ پەن - تېخنىكىغا دائىر تەتقىقات ئىشلىرىنى تۈر قىلىپ تۇرغۇزۇش، نەتىجىلەرنى باھالاپ بېكىتىش، پەن - تېخنىكا ئۇچۇرلىرىنى ئالماشتۇرۇش، يېڭى

تېخنىكىلارنى كېڭەيتىش شۇنداقلا ئۆلچەم باشقۇرۇش، يەر تەۋرەشنى مۆلچەرلەشتىن ئىبارەت ئىدى. ئۇ ھۆكۈمەتنىڭ فۇنكسىيەلىك تارمىقى بولۇپ، ناھىيە رەھبەرلىرىنىڭ تەدبىر بەلگىلىشىدە ۋە سانائەت، يېزا ئىگىلىكىدە تۈرتكىلىك رول ئوينىدى. ئەڭ مۇھىمى، جەمئىيەتتە قولغا كەلتۈرۈلگەن پەن - تېخنىكا مۇۋەپپەقىيەتلىرىنى كىرگۈزۈپ، كەڭ ئاممىنى بۇ مۇۋەپپەقىيەتلەردىن ئەمەلىي پايدىلىنىشقا يېتەكلەپ، پەن - تېخنىكىنى ئىشلەپچىقىرىش كۈچىگە ئايلاندۇردى. ناھىيىنىڭ سانائەت، يېزا ئىگىلىكى، ئىقتىسادىي ۋە ئىجتىمائىي تەرەققىياتى ئۈچۈن تۈرتكىلىك رول ئوينىدى. 1993 - يىلىغا كەلگەندە شتاتتىكى خادىمى 5 كە يەتتى، ماتېرىيال بۆلۈمى بار بولدى، بۇ بۆلۈمدە ساقلانغان پەن - تېخنىكىغا دائىر كىتاب 3151 پارچىگە يەتتى.

1982 - يىلى پەن - تېخنىكا كومىتېتىنىڭ قارمىقىدا پەن - تېخنىكا ئاخبارات مۇلازىمەت گۇرۇپپىسى قۇرۇلدى، بۇ گۇرۇپپىغا بىر مەخسۇس مۇئاۋىن مۇدىر مەسئۇل بولدى. بۇ گۇرۇپپىنىڭ ئاساسلىق ۋەزىپىسى ناھىيىدىكى پەن - تېخنىكا پائالىيەتلىرىگە دائىر ئاخباراتلارنى توپلاپ، ۋىلايەتلىك ئاخبارات پونكىتىغا ۋە ئالاقىدار ئورۇنلارغا يوللاشتىن ئىبارەت بولدى. شۇنىڭ بىلەن بىللە يەنە ئالاقىدار ئۆلكە، ئاپتونوم رايونلارنىڭ پەن - تېخنىكا، ئىشلەپچىقىرىشقا دائىر بىلىملىرىنى ناھىيىنىڭ ئىشلەپچىقىرىش ئەھۋالىغا بىرلەشتۈرۈپ ئاممىغا قىسقىچە تونۇشتۇردى. 1980 - يىلى «پەن - تېخنىكا بازىرى» ناملىق نام گېزىتى ئىشلەپ، سانائەت، يېزا ئىگىلىكىدە مەسلىھەتچىلىك ۋە تۈرتكىلىك رول ئوينىدى، بۇنىڭغا ئاممىنىڭ ئىنكاسى ناھايىتى ياخشى بولدى، ئامما بۇ گېزىتنى «پەن - تېخنىكا مەپسى» دەپ ئاتاشتى، 1983 - يىلى «نۇر گېزىتى» دە مەزكۇر گېزىت توغرىسىدا ماقالە ئېلان قىلىنىپ، خېلى يۇقىرى باھا بېرىلدى. مۇشۇ ئاساستا ئۇيغۇرچە، خەنزۇچە 16 فورماتلىق «پەن - تېخنىكا ئاخباراتى» چىقىرىلدى، ئۇنىڭ ھەر بىر ساندا بىر ياكى 2 - 3 ئىش ئېلان قىلىندى.

## 2. شايار ناھىيىلىك پەن - تېخنىكا جەمئىيىتى

بۇ جەمئىيەت 1982 - يىلى قۇرۇلدى. ئۇ پەن - تېخنىكا خىزمەتچىلىرىنىڭ ئاممىۋى تەشكىلاتى بولۇپ، ناھىيىلىك پارتكوم ۋە ھۆكۈمەتنىڭ پەن - تېخنىكا خىزمەتچىلىرى بىلەن ئالاقىلىشىش ۋاسىتىسى، پەن - تېخنىكا ئىشلىرىنى تەرەققىي قىلدۇرۇشتىكى ياردەمچىسى بولدى. 1993 - يىلىنىڭ ئاخىرىدا شتاتتىكى خادىمى 4 كە يەتتى. 1984 - يىلىدىن باشلاپ 16 ئىلمىي جەمئىيەت ۋە جەمئىيەتنىڭ 196 ئەزاسىغا باشچىلىق قىلدى ھەمدە ناھىيىلىك 3 - نۆۋەتلىك پەن - تېخنىكا خادىملىرى قۇرۇلتىيىنى ئاچتى.

## 2 § . پەن - تېخنىكىنى تەتقىق قىلىش ۋە كېڭەيتىش

### ئاپپاراتلىرى

## 1. شايار ناھىيىلىك دېھقانچىلىق تېخنىكىسىنى كېڭەيتىش پونكىتى

بۇ پونكىت 1955 - يىلى 2 - ئايدا قۇرۇلدى، ئۇ كەسپىي ئورۇن بولۇپ، 4 ئىشچى - خىزمەتچىسى بار ئىدى. 1958 - يىلى ناھىيىلىك دېھقانچىلىق ئىدارىسىگە قوشۇۋېتىلىپ، دېھقانچىلىق بۆلۈمچىسى قىلىندى. 1966 - يىلى 8 - ئايدا دېھقانچىلىق تېخنىكا پونكىتى، ئۇرۇقچىلىق پونكىتى، مال دوختۇرلۇق پونكىتى، مېتېئورولوگىيە پونكىتى، ھەسەل ھەرىسى مەيدانى بىرلەشتۈرۈلۈپ، دېھقانچىلىق - چارۋىچىلىق مۇلازىمەت پونكىتى قىلىندى، پونكىت ئورنى مال دوختۇرلۇق پونكىتىدە بولدى. 1972 - يىلى مېتېئورولوگىيە پونكىتى بىلەن مال دوختۇرلۇق پونكىتى دېھقانچىلىق - چارۋىچىلىق پونكىتىدىن ئايرىلىپ چىقتى، دېھقانچىلىق تېخنىكا



پونكىتى تېرەك كوچىسىنىڭ شەرقىي بۆلىكىدىكى جەنۇب شىمال يۆنىلىشىدە سېلىنغان يېڭى ئورنىغا كۆچۈپ، شۇ يەردە ئىش بېجىردى. 1976 - يىلى 10 - ئايدا پونكىت نامى شايار ناھىيىلىك يېزا ئىگىلىك پەن تەتقىقات ئورنىغا ئۆزگەرتىلدى. 1985 - يىلى پونكىت ئەسلىگە كەلتۈرۈلدى، پونكىتتىكى ئىشچى - خىزمەتچى 18 گە يەتتى، بۇنىڭ ئىچىدە ئاز سانلىق مىللەت 7، ئالىي مەكتەپنى پۈتتۈرگەنلەر 3، ئوتتۇرا تېخنىكومنى پۈتتۈرگەنلەر 5. پونكىت قارمىقىدا ئۆسۈملۈك ئاسراش گۈرۈپپىسى، دېھقانچىلىق تېخنىكىسى گۈرۈپپىسى، ئالاھىدە مەھسۇلاتلار گۈرۈپپىسى، ئۇنىۋېرسال گۈرۈپپا قاتارلىق كەسپىي گۈرۈپپىلار ۋە 6 ئاساسىي قاتلام دېھقانچىلىق پەن - تېخنىكا پونكىتى تەسىس قىلىندى. 1987 - يىلى 10 - ئايدا پونكىت بويىچە ئىشچى - خىزمەتچى 60 قا يەتتى، بۇنىڭ ئىچىدە مىللىي 32، ئالىي ئاگرونىوم بىر، ئاگرونىوم 2، ياردەمچى ئاگرونىوم 3، تېخنىك 7؛ 1993 - يىلغا كەلگەندە ئۆسۈملۈك ئاسراش بۆلۈمى، تۇپراق ئانالىز قىلىش بۆلۈمى، خىمىيىۋى ئوغۇت بۆلۈمى، پىلىچىلىك - ئۆزىمچىلىك بۆلۈمى، زىرائەت ئۆستۈرۈش بۆلۈمى، باغۋەنچىلىك - كۆكتاتچىلىق بۆلۈمىدىن ئىبارەت 6 كەسپىي بۆلۈم ۋە بىر لابوراتورىيىلىك تەكشۈرۈش ئىشخانىسى قۇرۇلدى.

## 2. شايار ناھىيىلىك ئۇرۇقچىلىق مەيدانى

1973 - يىلى 6 - ئايدا قۇرۇق دەريا كەنتىدە شايار ناھىيىلىك ئۇرۇقچىلىق مەيدانى قۇرۇلدى. ئۇ كەسپىي ئورۇن بولۇپ، سۈپەتلىك زىرائەت ئۇرۇقى يېتىشتۈرۈشنى ئاساس، سورت ياخشىلاش، يېڭى سورت يېتىشتۈرۈشنى قوشۇمچە قىلاتتى. 1976 - يىلى 10 - ئايدا مەيدان بويىچە 103 نوپۇس، 550 مو تېرىلغۇ يەر بار بولدى، ئومۇمىي نوپۇس ئىچىدە ئۇيغۇرلار 33؛ 1983 - يىلى 11 - ئايدا يېڭى بوزيەر دېھقانچىلىق مەيدانى ئەمەلدىن قالدۇرۇلدى، ئۇرۇقچىلىق مەيدانىنىڭ شتابى يېڭى بوزيەر دېھقانچىلىق مەيدانى تۇرۇشلۇق ئارال تام كەنتىگە يۆتكەلدى ھەم بۇ مەيداننىڭ يېرى ۋە مال - مۈلكىگە ئىگە بولدى. ئەسلىدىكى مەيدان شتابى 1 - ئەترەت، ئارال تام كەنتى 2، 3، 4، 5 - ئەترەت دەپ 4 ئەترەتكە ئايرىلدى. 1987 - يىلى ئۇرۇقچىلىق مەيدانىنىڭ نوپۇسى 641 گە يەتتى. مەيداننىڭ ئاساسلىق كەسپى بۇغداي، كېۋەز ئۇرۇقلىرىنى ساپلاشتۇرۇپ، ناھىيىنى سۈپەتلىك ئۇرۇق بىلەن تەمىنلەشتىن ئىبارەت بولدى.

## 3. شايار ناھىيىلىك چارۋىچىلىق - مال دوختۇرلۇق پونكىتى

بۇ پونكىت 1949 - يىلى 10 - ئايدا قۇرۇلدى، شۇ چاغدا 2 خىزمەتچىسى بار ئىدى، پونكىتنى كەسپىي جەھەتتىن كۇچا ناھىيىلىك مال دوختۇرلۇق پونكىتى، مەمۇرىي جەھەتتىن شايار ناھىيىسى باشقۇراتتى. 1952 - يىلى شايار ناھىيىلىك خەلق ھۆكۈمىتىنىڭ دېھقانچىلىق - چارۋىچىلىق بۆلۈمىگە قارىدى. 1966 - يىلى 5 - ئايدا ناھىيىلىك مال دوختۇرلۇق پونكىتىنىڭ خىزمەتچى خادىمى 27 گە يەتتى، بۇنىڭ ئىچىدە ئاز سانلىق مىللەت ئىشچى - خىزمەتچى 20. پونكىت قارمىقىدا 8 ئاساسىي قاتلام مال دوختۇرلۇق پونكىتى قۇرۇلدى، ئۇلار ئاساسلىقى چارۋا ماللارنىڭ نەسلىنى ياخشىلاش، پادىلاردىكى كېسەللىكنىڭ ئالدىنى ئېلىش - داۋالاش، تەكشۈرۈش خىزمىتىنى ئىشلىدى. 1976 - يىلى 10 - ئايدا ئىشچى - خىزمەتچىسى 30 غا يەتتى، ئۇنىڭ ئىچىدە ئاز سانلىق مىللەت ئىشچى - خىزمەتچى 28، ئۇلار ئاساسلىقى مال دوختۇرلۇق خادىملىرىنى تېخنىكا جەھەتتىن تەربىيەلەش، يەم - خەشەك پىششىقلاش، چارۋا ماللارنى تاللاپ بېقىش، قاراكۆل ئەلتىرە قويى، نەسلىلىك ئۆچكە، تىۋىت ئۆچكىسى، سۈت - گۆش كالىلىرىنىڭ نەسلىنى ياخشىلاش خىزمىتىنى ئىشلىدى. بۇ پونكىتتا چارۋا كېسەللىكلىرىنى داۋالاش ئاپپاراتى قۇرۇلۇپ، چارۋىلاردا دائىم، كۆپ كۆرۈلىدىغان كېسەللىكلەر داۋالاندى. 1984 - يىلى بۇ پونكىتتا چارۋىچىلىق - مال دوختۇرلۇق ئىلمىي جەمئىيىتى قۇرۇلدى، جەمئىيەتكە 73 ئەزا قوبۇل قىلىندى. 1987 - يىلى 10 - ئايدا پونكىت قارمىقىدا 10 ئاساسىي قاتلام مال دوختۇرلۇق پونكىتى قۇرۇلدى، بۇلار چارۋىچىلىق - مال دوختۇرلۇق پونكىتىنىڭ ئاساسىي قاتلام ئورۇنلىرى ھېسابلىنىدۇ.

#### 4. شايار ناھىيىلىك نەسىللىك چارۋا فېرمىسى

1971 - يىلى ناھىيىلىك دېھقانچىلىق - چارۋىچىلىق مۇلازىمەت پونكىتىدىن بىر قىسىم كەسپلەر ئايرىپ چىقىلىپ، ناھىيىلىك نەسىللىك چارۋا فېرمىسى قۇرۇلدى، ئۇ دېھقانچىلىق، چارۋىچىلىق ئىشلىرىغا دائىر كەسپىي ئورۇن ھېسابلىنىدۇ. 1976 - يىلى 10 - ئايدا فېرمىنىڭ نوپۇسى 240 تىن ئاشتى، ئۇلارنىڭ ھەممىسى ئۇيغۇر بولۇپ، چارۋىچىلىقنى ئاساس قىلىدۇ. نەسىللىك چارۋىلاردىن سىمىنتال كالىسى، ئىلى ئېتى، ساپ ئەلتېرە قويى، تىۋىت ئۆچكىسى، سۈت ئۆچكىسى بار، بۇ پونكىت نەسىل ياخشىلايدىغان ئىسغېرما بىلەن تەمىنلەيدۇ.

#### 5. شايار ناھىيىلىك ئوتلاق پونكىتى

بۇ پونكىت 1978 - يىلى 1 - ئايدا قۇرۇلدى، ئۇ چارۋىچىلىققا ئائىت كەسپىي ئورۇن. 1980 - يىلى پونكىت ئورنى 2 - چارۋىچىلىق فېرمىسىدىن جەرنىلىك ئۆستىڭىنىڭ تۆۋەن تەرىپىگە يۆتكەلدى. 1987 - يىلى 10 - ئايدا گۈلباغ يېزىسى بىلەن تارم يېزىسىنىڭ ئارىلىقىدىكى كەتمەن دېگەن جايغا يۆتكەلدى. بۇ پونكىتتا 106 ئىشچى - خىزمەتچى، 4910 مو تېرىلغۇ يەر، بىر تراكتور، بىر توپا ئىتتىرىش ماشىنىسى بار. بۇ پونكىتنىڭ ۋەزىپىسى ئاساسەن ئوتلاقنى ئىلمىي، مۇۋاپىق تەرەققىي قىلدۇرۇشتىن ئىبارەت.

#### 6. شايار ناھىيىلىك مېتېئورولوگىيە پونكىتى

بۇ پونكىت 1958 - يىلى 8 - ئايدا قۇرۇلدى، ئۇ كەسپىي ئورۇن بولۇپ، ئورنى كىچىك گۈلباغدا، شۇ چاغدا 4 ئىشچى - خىزمەتچىسى بار ئىدى. بۇ پونكىتنى ئاقسۇ ۋىلايەتلىك مېتېئورولوگىيە پونكىتى باشقۇردى. 1959 - يىلى 9 - ئايدا كەسپ دائىرىسى كېڭەيتىلىپ، نامى شايار ناھىيىلىك مېتېئورولوگىيە مۇلازىمەت پونكىتىغا ئۆزگەرتىلدى. 1966 - يىلى شايار ناھىيىلىك مېتېئورولوگىيە پونكىتىغا ئۆزگەرتىلدى، 3 ئىشچى - خىزمەتچى ئىشلىدى، كەسپى ئاساسلىقى ھاۋارايىنىڭ ئۆزگىرىش ئەھۋالىنى كۆزىتىش، خاتىرىلەش، ھاۋارايىدىن توغرا مەلۇمات بېرىش، ھاۋارايىنىڭ تۇيۇقسىز ئۆزگىرىشىدىن ناھىيىگە كېلىدىغان ئاپەتنى ئەڭ يۇقىرى چەكتە ئازايتىشتىن ئىبارەت. 1976 - يىلى 10 - ئايدا PC - 1500 تىپلىق ھېسابلىغۇچىدىن بىرى، يۇقىرى چاستوتىلىق تېلېفوندىن بىرى سەپلەپ بېرىلدى. 1987 - يىلى 10 - ئايدا پونكىتتىكى ئىشچى - خىزمەتچى 7 گە يەتتى، بۇنىڭ ئىچىدە ئىنژېنېر 2، ياردەمچى ئىنژېنېر 2، تېخنىك 3.

### 3 § . پەن - تېخنىكا دائىر ئاممىۋى تەشكىلات

#### ئاپپاراتلىرى

مىنگو دەۋرىدىكى ئاممىۋى ئىشلەپچىقىرىشتا دېھقانچىلىق بىلەن چارۋىچىلىقتىن باشقا كەسپلەرنىڭ مۇناسىۋىتى تەشكىللىنىش مۇناسىۋەت ئىدى، كىشىلەر ئىشلەپچىقىرىش ۋە ھاياتلىق ئېھتىياجىغا ئاساسەن، ھۈنەرنى ياخشىلاش ئۈستىدە قەرەللىك ياكى قەرەلسىز كېڭىشىپ، كوللېكتىپ بولۇپ ئۇيۇشاتتى. تۆمۈرچى، ياغاچچى، كۆنچىگە ئوخشاش چوڭراق كوللېكتىپلارنىڭ كەسپداشلار ئۇيۇشمىسى بار ئىدى، تېخنىكىسى يۇقىرى، مەبلىغى كۆپرەك، ئابروپلۇق كىشىلەر بۇ ئۇيۇشمىغا مەسئۇل بولاتتى، ئۇلار كەسپىي ماجىرالارنى مۇرەسسە قىلغان، ئۆشرە - زاكات ئۈستىدە كېڭەشكەندىن سىرت، يەنە ئىشلەپچىقىرىش ۋە تېخنىكا مەسىلىلىرىنى مۇھاكىمە قىلاتتى. 1949 - يىلىدىن كېيىن، بۇنداق كوللېكتىپلار ئەمەلدىن قالدۇرۇلدى. 1977 - يىلىدىن كېيىن،

ئىجتىمائىي، ئىقتىسادىي تەرەققىياتنىڭ ئېھتىياجى تۈپەيلىدىن سۈرەت تارتىش، گۈزەل - سەنئەت، مال دوختۇرلۇق، ئورمانچىلىق، دېھقانچىلىق ماشىنىلىرى، تەرجىمانلىق، سۇ - ئېلېكتر، تىببىي دورا - مەھىيە، چوت، مېتېئورولوگىيە، بىناكارلىق، مالىيە - بوغالتىرلىق، ئاگرونومىيە، ياشلار - ئۆسمۈرلەر ئارىسىدا پەننى

شايار ناھىيىسىدىكى پەن - تېخنىكا ئىلمىي جەمئىيەتلىرى  
(جەمئىيەتلەر) نىڭ ئەھۋالى

جەدۋەل: 18 - 1

| جەمئىيەت نامى                                    | قۇرۇلغان ۋاقتى | ئىزا سانى | مۇدىر، باش كاتىپلىرى                               | ئەسكەرتىش                               |
|--|----------------|-----------|--|---|
| سانائەت - ئېلېكترون ئىلمىي جەمئىيىتى             | 1978. 5        | 37        | خۇ دېشېڭ، ۋاڭ خۇڭفا، ليۇ دېجېڭ                     | كېيىن ئەزالىرى ئۆزگەردى                 |
| دېھقانچىلىق ئىلمىي جەمئىيىتى                     | 1978. 6        | 47        | جۇ ۋېينۇڭ، گاۋ چىڭچياڭ                             |   |
| گۈزەل سەنئەت - فوتوسۈرەت جەمئىيىتى               | 1982. 12. 23   | 35        | ۋۇ جۇن، شۇ رۇنشىڭ                                  |   |
| مال دوختۇرلۇق ئىلمىي جەمئىيىتى                   | 1984. 12. 5    | 37        | ليۇ شۇجۇ، يۈ جېنمەي، ئەمەت                         | كېيىن ئەزالىرى بىرلەشكەن قېتىم ئۆزگەردى |
| ئورمانچىلىق ئىلمىي جەمئىيىتى                     | 1984. 12. 12   | 17        | ليۇ لىڭۇڭ، فەن شەنخې                               |   |
| دېھقانچىلىق ماشىنىلىرى ئىلمىي جەمئىيىتى          | 1985. 5        | 29        | خۇاڭ چاۋگاۋ، ۋۇ يۇڭلياڭ، جالڭ شىجۇن                |   |
| تەرجىمانلار جەمئىيىتى                            | 1985. 5. 15    | 55        | گايت نامان   |   |
| سۇ - ئېلېكتر جەمئىيىتى                           | 1985. 5. 30    | 65        | جالڭ داۋخې، رىشت روزى                              |   |
| تىببىي دورىگەرلىك - سەھىيە ئىلمىي جەمئىيىتى      | 1985. 7. 16    | 118       | جالڭ دېجۇن، جياڭ شۇلىن، ئوسمان يارات، مەمەت مەخمۇت |   |
| چوت جەمئىيىتى                                    | 1985. 8. 8     | 44        | جاۋ جىچياڭ   |   |
| مېتېئورولوگىيە جەمئىيىتى                         | 1985. 10       | 8         | ياڭ ۋەندۇڭ، خۇ زۇڭجىن                              |   |
| بىناكارلىق ئىلمىي جەمئىيىتى                      | 1986           | 235       | جۇ بىڭيۇ، ليۇ جىيەنخۇا                             |   |
| مالىيە - بوغالتىرلىق ئىلمىي جەمئىيىتى            | 1987. 2. 25    | 155       | ليۇ مىڭ، خۇاڭ نىڭزۇ                                | كېيىن ئەزالىرى بىرلەشكەن قېتىم ئۆزگەردى |
| ياشلار - ئۆسمۈرلەر پەننى ئومۇملاشتۇرۇش جەمئىيىتى | 1982           | 750       | ئابلا ھىمەت، نۇرمەمەت                              |   |
| پوچتا ماركىسى توپلاش جەمئىيىتى                   | 1992           | 74        | شۇ سۇڭچۈن  |   |

ئومۇملاشتۇرۇش، پوچتا ماركىسى توپلاشتىن ئىبارەت 15 ئىلمىي جەمئىيەت قۇرۇلدى. بۇ ئىلمىي جەمئىيەتلەر ناھىيىلىك پەن - تېخنىكا جەمئىيىتىنىڭ بىر تۇتاش رەھبەرلىكىدە ئىلمىي مۇھاكىمە يىغىنى، تېخنىكا مۇھاكىمە يىغىنى، مەخسۇس تېمىدىكى تېخنىكا دوكلات يىغىنى، مەخسۇس تېمىدىكى تېخنىكا لېكسىيىسى قاتارلىق پائالىيەتلەرنى قانات يايدۇردى.

بۇ ئىلمىي جەمئىيەتلەر قۇرۇلۇشتىن ئىلگىرى يەنى 1984 - يىلى ناھىيىلىك پەن - تېخنىكا جەمئىيىتى

بىلەن ناھىيىلىك پەن - تېخنىكا كومىتېتى بىرلىكتە ئىش بېجىردى. 1982 - يىل 2 - ئاينىڭ 21 - كۈنى شايار ناھىيىلىك 1 - نۆۋەتلىك پەن - تېخنىكا قۇرۇلتىيى، 1988 - يىل 7 - ئاينىڭ 21 - كۈنى 2 - نۆۋەتلىك پەن - تېخنىكا قۇرۇلتىيى، 1993 - يىلى 3 - نۆۋەتلىك پەن - تېخنىكا قۇرۇلتىيى ئېچىلدى. يېزا دەرىجىلىك پەن - تېخنىكا جەمئىيەتلىرىمۇ بىر بىرلەپ قۇرۇلدى، 1993 - يىلغا كەلگەندە يېزا دەرىجىلىك جەمئىيەت 12 گە، پەننى ئومۇملاشتۇرۇش مەركىزىي گۇرۇپپىسى 113 گە، گۇرۇپپا 503 گە، ئەزا 2595 گە يەتتى. 1982 - 1993 - يىلغىچە ئىلمىي جەمئىيەت (جەمئىيەت) لەر 27 قېتىم ئىلىم ئالماشتۇرۇش يىغىنى، 50 قېتىم تېخنىكا لېكسىيىسى، 16 قېتىم مۇتەخەسسسلەر لېكسىيىسى، 8 قېتىم ئېكسكۇرسىيە، 1120 قارار (قېتىم) تېخنىكا تەربىيەلەش كۇرسى ئۇيۇشتۇردى، 120 پارچىدىن ئارتۇق ئىلمىي ماقالە يازدى، 320 قېتىمدىن ئارتۇق رادىئو تەشۋىقاتى قىلدى، 16 قېتىم پەننى ئومۇملاشتۇرۇش كۆرگەزمىسى ئاچتى، 16 يېڭى تېخنىكىنى كېڭەيتتى، 25 قېتىم پەن - تېخنىكا مۇسابىقىسى ئۆتكۈزدى. ياشلار - ئۆسمۈرلەرنىڭ 340 نەچچە ئەسىرى ياشلار - ئۆسمۈرلەرنىڭ پەن - تېخنىكا ئەسەرلىرى كۆرگەزمىسىگە قويۇلدى، ئۇلارنىڭ بىرقىسمى ۋىلايەتلىك، ئاپتونوم رايونلۇق كۆرگەزمىلەرگە قاتناشتۇرۇلدى، بىر ئەسەر ئاپتونوم رايون بويىچە 3 - دەرىجىگە ئېرىشتى.

## II باب

### پەن - تېخنىكا قوشۇنى

#### § 1. سانى ۋە مەنبەسى

جۇڭخۇا خەلق جۇمھۇرىيىتى قۇرۇلۇشتىن بۇرۇن، شايار ناھىيىسىدە پەن - تېخنىكا خادىمى يوق دېيەرلىك ئىدى. جۇڭخۇا خەلق جۇمھۇرىيىتى قۇرۇلغاندىن كېيىن، پەن - تېخنىكا خادىملىرى بىلەن كەسپىي ئىختىساسلىقلار ئىقتىسادىي قۇرۇلۇشنىڭ راۋاجلىنىشىغا ئەگىشىپ پەيدىنپەي كۆپەيدى، ئۇلارنىڭ كۆپىنچىسى باشقا ئۆلكە، شەھەرلەردىن ئالىي مەكتەپ، ئوتتۇرا تېخنىكوم مەكتەپلىرىنى پۈتتۈرۈپ شىنجاڭغا ياردەم بېرىشكە كەلگەن ئوقۇغۇچىلار، ئاز بىرقىسمى ئاپتونوم رايون ۋە ۋىلايەتلەردىكى ئالىي مەكتەپ، ئوتتۇرا تېخنىكوم مەكتەپلەرنى پۈتتۈرگەن ئوقۇغۇچىلار ئىدى.

1955 - 1964 - يىلغىچە شايار ناھىيىسىدىكى پەن - تېخنىكا

خادىملىرىغا دائىر مەلۇمات

جەدۋەل: 18 - 2

| تۈرى<br>يىللار | دېھقانچىلىق - ئورمانچىلىق -<br>سۇچىلىق - چارۋىچىلىق | قۇرۇلۇش<br>تېخنىكىسى | مائارىپ | تېببىي داۋالاش -<br>سەھىيە | باشقىلار |
|----------------|---|----------------------|---------|----------------------------|----------|
| 1955           | 5   | 3                    |         | 13                         | 23       |
| 1956           | 29  | 11                   | 23      | 10                         | 18       |
| 1960           |   |                      | 55      |                            |          |
| 1964           | 47  | 4                    | 58      | 24                         | 9        |

1966 — 1976 - يىلغىچە بولغان «مەدەنىيەت زور ئىنقىلابى» مەزگىلىدە ئالىي مەكتەپ، ئوتتۇرا تېخنىكوم مەكتەپلىرى بۇزغۇنچىلىققا ئۇچرىغاچقا، مەكتەپ پۈتتۈرۈپ شايارغا كېلىپ ئىشلەيدىغانلار ئاساسەن يوق دېيەرلىك بولدى. ئاز بىرقىسىم كىشىلەرلا ئىشچى - دېھقان - ئەسكەرلەر ئۈنۋېرسىتېتىغا ئوقۇشقا ئەۋەتىلدى. 1966 - يىلى يېزا ئىگىلىك پەن - تېخنىكا خادىمىدىن 35ى، قۇرۇلۇش تېخنىكا خادىمىدىن 8ى بار ئىدى. 1967 - يىلى قۇرۇلۇش تېخنىكا خادىمىدىن 7سى، ئورمانچىلىق، سۇچىلىق، مېتېئورولوگىيە تېخنىكا خادىمىدىن 33ى، دېھقانچىلىق، چارۋىچىلىق، سۇچىلىق تېخنىكا خادىمىدىن 51ى بار بولدى. 1977 - يىلى دۆلەت ئالىي مەكتەپ ئىمتىھان تۈزۈمىنى ئەسلىگە كەلتۈرگەندىن كېيىن، شاياردىن ۋىلايەت، ئاپتونوم رايون ۋە ئىچكىرىدىكى بەزى ئالىي مەكتەپ، ئوتتۇرا تېخنىكوم مەكتەپلىرىگە ئۆتكەن ئوقۇغۇچىلار ئوقۇش پۈتتۈرگەندىن كېيىن، ئۇلارنىڭ تولىمى شايارغا كېلىپ ئىشلىدى.

### 1979 — 1981 - يىلغىچە شايار ناھىيىسىدىكى پەن - تېخنىكا

خادىملىرىغا دائىر مەلۇمات

جەدۋەل: 18 - 3

| تۈرى<br>يىللار | دېھقانچىلىق -<br>چارۋىچىلىق | مائارىپ | تېببىي داۋالاش -<br>سەھىيە | قۇرۇلۇش<br>تېخنىكىسى | ئورمانچىلىق | باشقىلار |
|----------------|-----------------------------|---------|----------------------------|----------------------|-------------|----------|
| 1979           | 102                         | 205     | 105                        | 19                   |             |          |
| 1980           | 60                          |         | 166                        | 61                   | 11          | 5        |
| 1981           | 40                          | 92      | 128                        | 58                   |             | 147      |

1981 - يىلى 1 - ئاينىڭ 15 - كۈنى تۇنجى تۈركۈم ئۇنۋان ئىسلاھاتى يولغا قويۇلۇپ، 20 تېخنىكا خادىمىغا ئۇنۋان بېرىلدى، 11 ئادەم ياردەمچى ئاگروномلۇققا باھالاندى، ئىشچى - دېھقان - ئەسكەر ئۈنۋېرسىتېتى ئوقۇغۇچىسىدىن 380ى تېخنىكا خىزمىتىنى ئىشلىدى.

### شايار ناھىيىسىدىكى پەن - تېخنىكا قوشۇنىنىڭ 1993 - يىلىنىڭ

ئاخىرىدىكى ئەھۋالى

جەدۋەل 18 - 4

| تۈرى<br>پەنلەر                  | پەن - تېخنىكا خادىمى | ئالىي تېخنىكوم<br>مەلۇماتىدىكىلەر | ئوتتۇرا تېخنىكوم<br>مەلۇماتىدىكىلەر | ئۆزلۈكىدىن ئىختىساسلىق<br>بولغانلار |
|---------------------------------|----------------------|-----------------------------------|-------------------------------------|-------------------------------------|
| قۇرۇلۇش<br>تېخنىكىسى            | 110                  | 26                                | 35                                  | 49                                  |
| يېزا ئىگىلىكى                   | 84                   | 6                                 | 38                                  | 40                                  |
| مائارىپ                         | 1437                 | 270                               | 753                                 | 414                                 |
| تېببىي دورىگەر-<br>لىك - سەھىيە | 120                  | 32                                | 15                                  | 73                                  |
| مالىيە - ئىقتىساد               | 196                  | 11                                | 103                                 | 82                                  |



## 2 § جايلىشىش ۋە يۆتكىلىش ئەھۋالى

شايار ناھىيىسىدە يېزا ئىگىلىكى ئاساس قىلىنىدىغان بولغاچقا، پەن - تېخنىكا خادىملىرى ئاساسەن يېزا ئىگىلىكى بىلەن شۇغۇللىنىدىغان كارخانا، كەسپىي ئورۇنلارغا تارقالغان.

1973 - يىلى 3 لېكتور، 5 ياردەمچى ئوقۇتقۇچى يۆتكىلىپ كەتتى. شۇ يىلى ئالىي مەكتەپ، ئوتتۇرا تېخنىكوم مەلۇماتىغا ئىگە، ئەمما ئۇنۋانى يۇق 26 كىشى بار ئىدى، ئۇلارنىڭ 7 سى ئاز سانلىق مىللەت ئىدى.

1981 - يىلى شايار ناھىيىسىدىن دېھقانچىلىق، ئورمانچىلىق، چارۋىچىلىق، بېلىقچىلىق كەسپلىرىگە دائىر پەن - تېخنىكا خادىمىدىن 134 يۆتكىلىپ كەتتى، 41 پەن - تېخنىكا خادىمى يۆتكىلىپ كەلدى. پەن - تېخنىكا خادىملىرىنىڭ يۆتكىلىپ كېتىش ئەھۋالى ئىنتايىن ئېغىر بولدى. %36 ئاز سانلىق مىللەت پەن - تېخنىكا خادىمى، %33 ئايال پەن - تېخنىكا خادىمى يۆتكىلىپ كەتتى.

1985 - يىلىدىن كېيىن، ئالىي مەكتەپ، ئوتتۇرا تېخنىكوم مەكتەپلىرىنى پۈتتۈرۈپ شايار ناھىيىسىگە تەقسىم قىلىنغانلار پەيدىنپەي كۆپەيدى. ناھىيىدىن ئالىي مەكتەپلەرگە ئوقۇشقا بارغانلارمۇ ئارقا - ئارقىدىن ئوقۇش پۈتتۈرۈپ كەلدى، خىزمەتتىكىلەردىن سىرتتىن ئوقۇش ئۈنۋېرسىتېتى، تېلېۋىزىيە ئۈنۋېرسىتېتى، رادىئو پېداگوگىكا ئۈنۋېرسىتېتى قاتارلىق «بەش ئالىي مەكتەپ» تە ئوقۇغانلار كۈنساين كۆپەيدى، نەتىجىدە پەن - تېخنىكا كەسپىي قوشۇنى ھەسسىلەپ كۆپەيدى. يۇقىرىدىكىلەردىن باشقا يەنە ئىختىساسلىقلار كىرگۈزۈلدى، سىرتتىن مۇئەييەن بىلىم ئىگىلىگەن كەسپىي تېخنىكا خادىملىرى تەكلىپ قىلىندى. 1993 - يىلى ناھىيە بويىچە ھەر خىل كەسپىي تېخنىكا خادىمى 2117 گە يەتتى.

## III باب

## پەن - تېخنىكا مۇۋەپپەقىيەتلىرى

جۇڭخۇا خەلق جۇمھۇرىيىتى قۇرۇلۇشتىن بۇرۇن، پەن - تېخنىكىنىڭ تەرەققىياتى ئاستا، سەۋىيىسى تۆۋەن، خادىملار ئاز ئىدى، پەن تەتقىقات ئاپپاراتى ۋە ئۈسكۈنىلەر يوق دېيەرلىك ئىدى.

جۇڭخۇا خەلق جۇمھۇرىيىتى قۇرۇلغاندىن كېيىن، شايار ناھىيىسىنىڭ پەن - تېخنىكا مۇۋەپپەقىيىتى بىلەن پەن - تېخنىكا سەۋىيىسى دېھقانچىلىق، چارۋىچىلىققا دائىر ئاددىي تەجرىبە بىلەنلا چەكلەندى. قىسمەن كارخانا ئورۇنلىرىدىكى پەن - تېخنىكا خادىملىرى ئۆز كەسپىدە كۈچىنىڭ يېتىشمىچە تۆۋەن قاتلام بويىچە تېخنىكا ئۆزگەرتىپ، ئادەتتىكى ناھىيە دەرىجىلىك سەۋىيىدە تۇرۇپ قالدى، ئايرىم پەن تەتقىقات مۇۋەپپەقىيەتلىرى ۋىلايەت دەرىجىلىك سەۋىيىگە يەتتى. پارتىيە 11 - نۆۋەتلىك مەركىزىي كومىتېتى 3 - ئومۇمىي يىغىنىدىن كېيىن، «ئىقتىسادىي قۇرۇلۇشتا پەن - تېخنىكىغا تايىنىش، پەن - تېخنىكىنى ئىقتىسادىي قۇرۇلۇشقا يۈزلەندۈرۈش» دېگەن پەن - تېخنىكا فاھجىنى ئوتتۇرىغا قويۇلدى، شۇنىڭ بىلەن دېھقانچىلىق، ئورمانچىلىق، چارۋىچىلىق، سۇچىلىق قاتارلىق ساھەلەردە پەن - تېخنىكا كەڭ كۆلەمدە قوللىنىلدى، بۇ، شايار ناھىيىسىنىڭ دېھقانچىلىق، چارۋىچىلىقتىن ئۇدا مول ھوسۇل ئېلىشىدا تۈرتكىلىك رول ئوينىدى. شۇنىڭ بىلەن تەڭ نۇرغۇن

كارخانا تېخنىكا ئۆزگەرتىپ، مەھسۇلات مىقدارى ۋە سۈپىتىنى، شۇنداقلا ئىقتىسادىي ئۈنۈمنى ئۆستۈردى. 1978 - يىلدىن بۇيان، 17 تۈر ئاپتونوم رايونىنىڭ پەن - تېخنىكا مۇۋەپپەقىيىتى مۇكاپاتىغا، 57 تۈر ۋىلايەتنىڭ پەن - تېخنىكا مۇۋەپپەقىيىتى مۇكاپاتىغا، 153 تۈر ناھىيىنىڭ پەن - تېخنىكا مۇۋەپپەقىيىتى مۇكاپاتىغا ئېرىشتى.

ھەرقايسى كەسپلەردىكى كۆرۈنەرلىك پەن - تېخنىكا مۇۋەپپەقىيەتلىرى تۆۋەندىكىچە:

### 1. يېزا ئىگىلىك سىستېمىسى

- (1) 1983 - يىلى شايار ناھىيە نۇرباغ يېزىلىق دېھقانچىلىق پەن - تېخنىكا پونكىتى رىياسەتچىلىك قىلىپ ئىشلىگەن «يەر يولۇسىدىن مۇداپىئە كۆرۈش تەجرىبىسى» دېھقانچىلىق نازارىتىنىڭ 3 - دەرىجىلىك مۇكاپاتىغا ئېرىشتى. بۇ تەجرىبىدە يەر يولۇسىنىڭ پەيدا بولۇش، يامراش قانۇنىيىتى ئىگىلەنگەن، بۇ يەر يولۇسىنىڭ زىيىنىدىن ئۈنۈملۈك مۇداپىئەلىنىپ، ئاشلىقنىڭ بىرلىك ھوسۇلىنى ئاشۇرۇشتا پائال رول ئوينىدى.
- (2) ناھىيىلىك دېھقانچىلىق پونكىتىدىن گاۋ چىڭچياڭ رىياسەتچىلىك قىلغان «زىيانداش ھاشارلارنى ئىلمىي تەكشۈرۈپ مەلۇم قىلىش» تۈرى دېھقانچىلىق نازارىتىنىڭ 3 - دەرىجىلىك مۇكاپاتىغا ئېرىشتى. بۇ تۈر ئارقىلىق زىيانداش ھاشارلار ئىلمىي ئۇسۇلدا مۆلچەرلەندى، ئۇ شايار ناھىيىسىنىڭ دېھقانچىلىقىنى زىيانداش ھاشارلارنىڭ پەيدا بولۇش قانۇنىيىتىگە دائىر مەلۇماتلار بىلەن ۋاقىتدا، توغرا تەمىنلەپ، زىيانداش ھاشارلارنىڭ زىيىنىدىن مۇداپىئەلىنىشتە يېتەكچىلىك رول ئوينىدى.
- (3) دېھقانچىلىق ئىدارىسى بىلەن دېھقانچىلىق تېخنىكا پونكىتى رىياسەتچىلىك قىلىپ ئىشلىگەن «ئاشلىق بىلەن ماشىنى كىرىشتۈرۈپ تېرىش» تۈرى دېھقانچىلىق نازارىتىنىڭ 2 - دەرىجىلىك مۇكاپاتىغا ئېرىشتى. ئاشلىق بىلەن ماشىنى كىرىشتۈرۈپ تېرىش ئارقىلىق، يەردىن پايدىلىنىش ئۈنۈمى ۋە بىرلىك مەھسۇلات قىممىتى ئۆستى، شۇنىڭ بىلەن تەڭ يەرنىڭ قۇۋۋىتىمۇ ئاشتى.
- (4) ناھىيىلىك چارۋىچىلىق ئىدارىسى، مال دوختۇرلۇق پونكىتى ۋە ئوتلاق پونكىتى بىرلىكتە رىياسەتچىلىك قىلىپ ئىشلىگەن سىلوسلانغان يەم - خەشەك پىششىقلاش تۈرى چارۋىچىلىق نازارىتىنىڭ 1 - دەرىجىلىك مۇكاپاتىغا ئېرىشتى. بۇ تۈردە سىلوسلانغان يەم - خەشەك پىششىقلاشتىن پايدىلىنىپ، يەم - خەشەكنىڭ پايدىلىنىش قىممىتىنى ئاشۇرۇشقا بولىدىغانلىقى مۇۋەپپەقىيەتلىك يەكۈنلەندى.
- (5) چارۋىچىلىق ئىدارىسى بىلەن مال دوختۇرلۇق پونكىتى بىرلىكتە رىياسەتچىلىك قىلىپ ئىشلىگەن كالىنى توڭلىتىلغان ئىسپىرما بىلەن ئۇرۇقلاندۇرۇش تۈرى چارۋىچىلىق نازارىتىنىڭ 2 - دەرىجىلىك مۇكاپاتىغا ئېرىشتى. بۇ تۈر سىناق ۋە ئۆلگە قىلىنىش ئارقىلىق كالىنىڭ نەسلى ياخشىلىنىپ، ئىنەكلەرنىڭ بوغاز بولۇش نىسبىتى ۋە موزىنىڭ ئەي بولۇش نىسبىتى يۇقىرى كۆتۈرۈلدى.

### 2. تىببىي داۋالاش - سەھىيە سىستېمىسى

«كالا ئازار كېسىلىنىڭ ئالدىنى ئېلىش ۋە ئۇنى داۋالاش» تۈرى ئاپتونوم رايونلۇق يۇقۇمدىن ساقلىنىش ئورنىنىڭ 3 - دەرىجىلىك مۇكاپاتىغا ئېرىشتى. كالا ئازار كېسىلىنىڭ ئالدىنى ئېلىش ۋە ئۇنى داۋالاش ئارقىلىق بۇ كېسەلنىڭ پەيدا بولۇش شارائىتى ۋە ئۇنىڭدىن توغرا مۇداپىئەلىنىش چارىسى ئىگىلەندى.

### 3. قۇرۇلۇش سىستېمىسى

قاپلور يېزىسىدىن خۇاڭ يۇڭجى، لى لىيى، كۇڭ رېنشەنلەرنىڭ رىياسەتچىلىكىدە ياسالغان «يۇقىرى بېسىملىق ماي پومپىسىنى ئېلېكترونلۇق كونترول قىلىش سىناق سۈپىسى» ئاپتونوم رايونىنىڭ 3 - دەرىجىلىك مۇكاپاتىغا ئېرىشتى.

## 4. باشقىلار

لۇ زوگۇلاڭ، لى گېڭشېڭ، لى پېڭخەيلەر بىرلىكتە يازغان «يېزا ئىگىلىكىنى رايونلارغا ئايرىش ئۇنىۋېرسال مودېلى ئۈستىدىكى تەتقىقات دوكلاتى» ئاپتونوم رايونىنىڭ پەن - تېخنىكا تەرەققىياتى بويىچە 4- دەرىجىلىك مۇكاپاتىغا ئېرىشتى.

1980 — 1988 - يىلغىچە شايار ناھىيىسىدىن 40 پەن تەتقىقات مۇۋەپپەقىيىتى ئاپتونوم رايون ۋە ئاقسۇ ۋىلايىتىنىڭ تەقدىرلىشىگە ئېرىشتى.

شايار ناھىيىسىدىن ئاپتونوم رايون بويىچە تەقدىرلەنگەن پەن  
تەتقىقات مۇۋەپپەقىيەتلىرى

جەدۋەل: 18 — 5

| № | تۈر نامى  | تاماملىغان ئورۇن ۋە<br>رىياسەتچىلەر   | مۇكاپاتقا ئېرىشكەن ۋاقتى<br>ۋە دەرىجىسى   | قىسقىچە مەزمۇنى  |
|---|---|---|---|--|
| 1 | كالا ئازار كېسىلى-<br>نىڭ ئالدىنى ئېلىش<br>ۋە ئۇنى داۋالاش                          | ناھىيىلىك دوختۇرخانا،<br>يۇقۇمدىن ساقلىنىش پونكىتى  | 1980 - يىلى ئاپتونوم<br>رايونلۇق يۇقۇمدىن ساقلىغۇچى<br>پونكىتىنىڭ 3 -<br>دەرىجىلىك مۇكاپاتىغا<br>ئېرىشكەن       | كېسەلنىڭ پەيدا بولۇش<br>شارائىتى ۋە ئۈنۈملۈك<br>ئالدىنى ئېلىش - داۋالاش<br>چارىسى ئىگىلەنگەن             |
| 2 | يۇقىرى بېسىملىق<br>ماي پومپىسىنى<br>ئېلىكترونلۇق كونت-<br>رول قىلىش سىناق<br>سۈپىسى | شايار ناھىيە قاپلور پىرسى-<br>دىن غۇلاڭ يۇڭچى، لى<br>لىيى، كۇڭ رېنشىن                                 | 1981 - يىلى ئاپتونوم<br>رايونىنىڭ پەن - تېخنىكا<br>مۇۋەپپەقىيىتى بويىچە 3 -<br>دەرىجىلىك مۇكاپاتىغا<br>ئېرىشكەن |  |
| 3 | يەر يولۇشىدىن<br>مۇداپىئەلىنىش  | ناھىيىلىك دېھقانچىلىق<br>تېخنىكا پونكىتى بىلەن<br>نۇرباغ يېزىلىق دېھقانچىلىق<br>پەن - تېخنىكا پونكىتى | 1983 - يىلى 12 - ئايدا<br>دېھقانچىلىق نازارىتىنىڭ 3 -<br>دەرىجىلىك مۇكاپاتىغا<br>ئېرىشكەن                       | يەر يولۇشىنىڭ پەيدا بولۇش<br>قانۇنىيىتى بىلەن ئۈنىدىن<br>ئۈنۈملۈك مۇداپىئەلىنىش<br>تەدبىرلىرى ئىگىلەنگەن |
| 4 | زىيانداش ھاشارلار-<br>نى ئىلمىي تەكشۈ-<br>رۇپ مەلۇم قىلىش                           | ناھىيىلىك دېھقانچىلىق<br>تېخنىكا پونكىتىدىن گاۋ<br>چىڭچىلاڭ قاتارلىقلار                               | 1983 - يىلى 12 - ئايدا<br>دېھقانچىلىق نازارىتىنىڭ 3 -<br>دەرىجىلىك مۇكاپاتىغا<br>ئېرىشكەن                       | زىيانداش ھاشارلارنىڭ پەيدا<br>بولۇش قانۇنىيىتى<br>ئىگىلەنگەن   |
| 5 | ئاشلىق بىلەن ماشنى<br>كىرىشتۈرۈپ تېرىش  | ناھىيىلىك دېھقانچىلىق<br>ئىدارىسى، دېھقانچىلىق<br>تېخنىكا پونكىتى                                     | 1984 - يىلى 11 - ئايدا<br>دېھقانچىلىق نازارىتىنىڭ 2 -<br>دەرىجىلىك مۇكاپاتىغا<br>ئېرىشكەن                       | يەردىن پايدىلىنىش ئۈنۈمى<br>بىلەن بىرلىك كۆلەمنىڭ<br>مەھسۇلات قىممىتىنى ۋە<br>يەرنىڭ قۇۋۋىتىنى ئاشۇرۇش   |
| 6 | سۇلياۋ يوپۇق يېپىپ<br>تاۋۇز تېرىشنى سە-<br>ناق قىلىپ ئۆلگە<br>كۆرسىتىش              | ناھىيىلىك دېھقانچىلىق<br>ئىدارىسى، دېھقانچىلىق<br>تېخنىكا پونكىتى                                     | 1984 - يىلى 12 - ئايدا<br>دېھقانچىلىق نازارىتىنىڭ 3 -<br>دەرىجىلىك مۇكاپاتىغا<br>ئېرىشكەن                       | ئادەتتىكى تېرىش بىلەن<br>سۇلياۋ يوپۇق يېپىپ تېرىش-<br>نىڭ ئىقتىسادىي ئۈنۈمى<br>سېلىشتۇرۇلغان             |
| 7 | يېڭى دېھقانچىلىق<br>دورسىنى سىناق<br>قىلىش  | ناھىيىلىك دېھقانچىلىق<br>ئىدارىسىدىن جۇ ۋېنلۇڭ،<br>دېھقانچىلىق تېخنىكا<br>پونكىتىدىن گاۋ چىڭچىلاڭ     | 1984 - يىلى 12 - ئايدا<br>دېھقانچىلىق نازارىتىنىڭ 3 -<br>دەرىجىلىك مۇكاپاتىغا<br>ئېرىشكەن                       | يېڭى دېھقانچىلىق دورىسى-<br>نىڭ ئالدىنى ئېلىش -<br>تىزگىنلەش ئۈنۈمى<br>ئىگىلەنگەن                        |

|    |  |  |   |  |
|----|--|--|---|--|
| 8  | سەلۇسلانغان پەم - خەشەك پىششىقلاش  | چارۋىچىلىق ئىدارىسى، مال دوختۇرلۇق پونكىتى، ئوتلاق پونكىتىدىكى پەن - تېخنىكا خادىملىرى | چارۋىچىلىق نازارىتىنىڭ 1 - دەرىجىلىك مۇكاپاتىغا ئېرىشكەن  | سەلۇسلانغان پەم - خەشەكنى پىششىقلاشنىڭ ئىقتىسادىي قىممىتى                                  |
| 9  | كالىنى توغلىتىلغان ئىسپېرما بىلەن ئۇرۇقلاندۇرۇش                                  | چارۋىچىلىق ئىدارىسى، مال دوختۇرلۇق پونكىتى   | چارۋىچىلىق نازارىتىنىڭ 2 - دەرىجىلىك مۇكاپاتىغا ئېرىشكەن  | توغلىتىلغان ئىسپېرما بىلەن ئۇرۇقلاندۇرۇشنىڭ ئۈنۈمى ئىگىلەنگەن                              |
| 10 | پىمەكلىك باكتېرىيىسى ئىشلەپچىقىرىشنى تەرەققىي قىلدۇرۇش                           | ناھىيىلىك دېھقانچىلىق تېخنىكا پونكىتىدىن لى گېنشىڭ، گاۋ چىڭچياڭ، سۈن سۇڭزۇڭ            | 1985 - يىلى ئاپتونوم رايونلۇق دېھقانچىلىق تېخنىكىسى كېڭەيتىش باش پونكىتىنىڭ 3 - دەرىجىلىك مۇكاپاتىغا ئېرىشكەن |  |
| 11 | كېۋەزگە پۈركۈيدىغان سۇيۇق دورا - «دېھقانلار شادلىقى» GB 9968 - 88 نى سىناق قىلىش | ناھىيىلىك دېھقانچىلىق تېخنىكا پونكىتىدىن لى گېنشىڭ، گو چىڭ                             | 1988 - يىلى 12 - ئايدا دېھقانچىلىق نازارىتىنىڭ 2 - دەرىجىلىك مۇكاپاتىغا ئېرىشكەن                              | سۇيۇقلاندۇرۇلغان «دېھقانلار شادلىقى» نىڭ كېۋەز ھوسۇلىنى ئاشۇرۇش ئۈنۈمى ئىگىلەنگەن          |
| 12 | كېۋەزگە پۈركۈيدىغان «بىرۈي» ئۆسۈملۈكىنى ساغلاملاشتۇرۇش ھورمۇنىنى سىناق قىلىش     | ناھىيىلىك دېھقانچىلىق تېخنىكا پونكىتىدىن لى گېنشىڭ، گو چىڭ                             | 1988 - يىلى 12 - ئايدا دېھقانچىلىق نازارىتىنىڭ 3 - دەرىجىلىك مۇكاپاتىغا ئېرىشكەن                              | بۇ ھورمۇننىڭ كېۋەز ھوسۇلىنى ئاشۇرۇش ئۈنۈمى ئىگىلەنگەن                                      |
| 13 | پىزا ئىگىلىكىنى رايونلارغا تاپشۇرۇش ئۈنۈمىنى مۇدبىلى ئۆستۈرۈش تەتقىقاتى دوكلاتى  | ناھىيىلىك دېھقانچىلىق ئىدارىسىدىن لۇ زوڭزۇڭ، لى گېنشىڭ، لى پىڭخېي                      | 1988 - يىلى ئاپتونوم رايونىنىڭ پەن - تېخنىكا دەرىجىلىك مۇكاپاتىغا ئېرىشكەن                                    | شايار ناھىيىسىنىڭ پىزا ئىگىلىكى ئىچكى قۇرۇلمىسىنى تەتقىقات مۇھىم پايدىلىنىش قىممىتىگە ئىگە |

شايار ناھىيىسىدىن ۋىلايەت بويىچە تەقدىرلەنگەن پەن تەتقىقات مۇۋەپپەقىيەتلىرى

جەدۋەل: 18 - 6

| يىللار | تۈر نامى                                | تاماملىغان ئورۇن   | رىياسەتچى   | مۇكاپات دەرىجىسى |
|--------|---|--|-------------|------------------|
| 1980   | 200 مو مول ھوسۇللۇق كېۋەزلىك            | ناھىيىلىك دېھقانچىلىق تېخنىكا پونكىتى                    | كامال كېرەم | 2 - دەرىجە       |
| 1980   | 100 مو مول ھوسۇللۇق كۈزگى بۇغداي ئېتىزى | «قىزىل بايراق» يېزىلىق دېھقانچىلىق پەن - تېخنىكا پونكىتى |             | 1 - دەرىجە       |
| 1981   | پىلىدىن مول ھوسۇل ئېلىش                 | «قىزىل بايراق» يېزىلىق دېھقانچىلىق پەن - تېخنىكا پونكىتى |             | 1 - دەرىجە       |
| 1982   | كېۋەزدىن مول ھوسۇل ئېلىش تەجرىبىسى      | توپبولدى يېزىلىق دېھقانچىلىق پەن - تېخنىكا پونكىتى       | چېن يۇخۇ    | 2 - دەرىجە       |
| 1982   | كېۋەزنى مول ھوسۇللۇق ئۆستۈرۈش           | توپبولدى يېزىلىق دېھقانچىلىق پەن - تېخنىكا پونكىتى       | چېن يۇخۇ    | دەرىجە سىرتىدا   |

|      |   |   |   |                |
|------|---|---|---|----------------|
| 1982 | سۇلياۋ يوپۇق يېپىپ كېۋەز تېرىش تەجرىبىسى  | ناھىيىلىك دېھقانچىلىق تېخنىكا پونكىتى                                 | ۋۇ زۇڭزېڭ                               | دەرىجە سىرتىدا |
| 1982 | ھەسەل ھەرىسىنى مول ھوسۇللۇق قىلىش تەجرىبىسى   | ناھىيىلىك دېھقانچىلىق تېخنىكا پونكىتىنىڭ ھەسەل ھەرىسى يېقىش گۇرۇپپىسى | تيەن شۇۋۇ،<br>شېن جىمىن                 | 3 - دەرىجە     |
| 1982 | «بانۇل 7415» كۈزگى بۇغدىيىنى كېڭەيتىش»  | ناھىيىلىك دېھقانچىلىق تېخنىكا پونكىتىنىڭ بۇغداي گۇرۇپپىسى             | ما چۈشياڭ                               | 1 - دەرىجە     |
| 1983 | دېھقانچىلىق پەن - تېخنىكا پونكىتى بازار قۇرۇلۇشىنى ياخشى ئىشلىدى                                  | «قىزىل بايراق» يېزىلىق دېھقانچىلىق پەن - تېخنىكا پونكىتى              |   | 1 - دەرىجە     |
| 1983 | سۇلياۋ يوپۇق يېپىپ كېۋەز تېرىشنى كېڭەيتىشتە نەتىجە كۆرۈنەرلىك بولدى                               | ناھىيىلىك دېھقانچىلىق تېخنىكا پونكىتى                                 | راخمان گاپىت                            | 2 - دەرىجە     |
| 1983 | يەر يولۇسىدىن مۇداپىئە كۆرۈپ، ئاشلىق زىرائىتى، كېۋەز مايىلىرىنىڭ %95 تىن كۆپرەكىنى ساقلاپ قېلىندى | نۇرباغ يېزىلىق دېھقانچىلىق پەن - تېخنىكا پونكىتى                      |   | 3 - دەرىجە     |
| 1983 | سۈپەتلىك ئۇرۇق يېتىشتۈرۈش كۆلىمى ۋە ھوسۇلى %70 تىن ئاشتى  | ناھىيىلىك ئۇرۇقچىلىق مەيدانى  | سەي يى                                  | 2 - دەرىجە     |
| 1983 | سۈپەتلىك بۇغداي ئۇرۇقى يېتىشتۈرۈش ۋە ئۇنى ساپلاشتۇرۇش   | ناھىيىلىك ئۇرۇقچىلىق مەيدانى  | سەي يى                                  | 2 - دەرىجە     |
| 1983 | كالىنىڭ نەسلىنى ياغىشلاش  | ناھىيىلىك چارۋىچىلىق ئىدارىسى، مال دوختۇرلۇق پونكىتى                  | چارۋىچىلىق باشقارمىسى بويىچە 2 - دەرىجە |                |
| 1983 | كۈلرەڭ ئەلتېرە قولى يېتىشتۈرۈش  | ناھىيىلىك چارۋىچىلىق ئىدارىسى، مال دوختۇرلۇق پونكىتى                  | چارۋىچىلىق باشقارمىسى بويىچە 2 - دەرىجە |                |
| 1983 | ئاساسىي نۇقتىدىكى ئۇپراقنى ئومۇميۈزلۈك تەكشۈرۈش مۇۋەپپەقىيىتىدىن پايدىلىنىش                       | ناھىيىلىك دېھقانچىلىق تېخنىكا پونكىتىنىڭ يەر - ئوغۇت گۇرۇپپىسى        | تيەن چۈنچىڭ، ۋاڭ ۋېيىمىن قاتارلىقلار    | 2 - دەرىجە     |
| 1983 | خىمىيىۋى ئوغۇتتىكى مۇۋاپىق ئىشلىتىش   | ناھىيىلىك دېھقانچىلىق تېخنىكا پونكىتىنىڭ يەر - ئوغۇت گۇرۇپپىسى        | تيەن چۈنچىڭ، ۋاڭ ۋېيىمىن قاتارلىقلار    | 2 - دەرىجە     |
| 1983 | سۇلياۋ يوپۇق يېپىپ كېۋەز تېرىشنى كېڭەيتىش   | ناھىيىلىك دېھقانچىلىق تېخنىكا پونكىتى                                 | ۋۇ زۇڭزېڭ                               | 2 - دەرىجە     |
| 1984 | سۇلياۋ يوپۇق يېپىپ تېرىلغان چىلگە ئاۋۇز   | گۈلباغ يېزىلىق دېھقانچىلىق پەن - تېخنىكا پونكىتى                      | جاۋ جېنلى                               | 2 - دەرىجە     |
| 1984 | كۆممىقوناققا سىنىكلىق ئوغۇت بېرىپ ھوسۇلنى ئاشۇرۇش تەجرىبىسى                                       | ناھىيىلىك دېھقانچىلىق تېخنىكا پونكىتى                                 | ۋاڭ ۋېيىمىن                             | 3 - دەرىجە     |
| 1984 | 3 - نومۇرلۇق كېسەلنى كاراتتىن قىلىش   | ناھىيىلىك چارۋىچىلىق ئىدارىسى، مال دوختۇرلۇق پونكىتى                  | چارۋىچىلىق باشقارمىسى بويىچە 2 - دەرىجە |                |
| 1984 | ئۇششاق چارۋىلارنىڭ مىكرورېلىنىپ قېلىشىنىڭ ئالدىنى ئېلىش   | ناھىيىلىك چارۋىچىلىق ئىدارىسى، مال دوختۇرلۇق پونكىتى                  | چارۋىچىلىق باشقارمىسى بويىچە 2 - دەرىجە |                |



|      |   |  |   |
|------|---|--|---|
| 1985 | ئۆچكىلەرنىڭ نەسلىنى ياخشىلاش<br>(ئاققا ئۆزگەرتىش)                     | ناھىيىلىك چارۋىچىلىق<br>ئىدارىسى، مال دوختۇرلۇق<br>پونكىتى | چارۋىچىلىق باشقار-<br>مىسى بويىچە 1 -<br>دەرىجە |
| 1985 | گۆش پىمەكلىكلىرىنى كارانتىن<br>قىلىش                                  | ناھىيىلىك چارۋىچىلىق<br>ئىدارىسى، مال دوختۇرلۇق<br>پونكىتى | چارۋىچىلىق باشقار-<br>مىسى بويىچە 1 -<br>دەرىجە |
| 1985 | ئانلاردىكى ماڭقا كېسىلىنىڭ ئالدىنى<br>ئېلىش ۋە ئۇنى داۋالاش           | ناھىيىلىك چارۋىچىلىق<br>ئىدارىسى، مال دوختۇرلۇق<br>پونكىتى | چارۋىچىلىق باشقار-<br>مىسى بويىچە 1 -<br>دەرىجە |
| 1985 | 50 مو يەردىكى كېۋەزدىن يۇقىرى<br>ھوسۇل ئېلىش بويىچە ئۈلگە<br>كۆرسىتىش | ناھىيىلىك دېھقانچىلىق<br>تېخنىكا پونكىتى                   | 2 - دەرىجە                                      |
| 1985 | كۆمىسقوناق ئۇرۇقى تەييارلاش   | ناھىيىلىك دېھقانچىلىق<br>تېخنىكا پونكىتى                   | 3 - دەرىجە                                      |

## IV باب

# پەن - تېخنىكا پائالىيەتلىرى

## § 1 . ئىلمىي تەكشۈرۈش

### 1. كۆچەتلىكنى تەكشۈرۈش

1961 - يىل 7 - ئاينىڭ 10 - 13 - كۈنىگىچە ئورمانچىلىق نازارىتى، ئاقسۇ ۋىلايەتلىك ئورمانچىلىق ئىدارىسى ۋە شايار ناھىيىسىدىكى ئورمانچىلىق خادىملىرى بىرلىكتە ناھىيىدىكى كۆچەتلىرىنى بىر قېتىم ئومۇميۈزلۈك تەكشۈردى.

تەكشۈرۈش دائىرىسى ناھىيە تەۋەسىدىكى شىمالدا كۇچادىن جەنۇبتا تارىم دەرياسىغىچە، شەرقتە كۇچا، بۈگۈرلەرنىڭ شايار بىلەن تۇتىشىدىغان قىسمىدىن غەربكە ۋە غەربىي شىمالغا قاراپ ئاقسۇ، توقسۇلار بىلەن تۇتىشىدىغان جايغىچە بولغان توغراقلىق رايونى ۋە توغراق تارقاق ئۆسكەن دائىرىدىكى ئوتا دەرەخلەرنى ئۆز ئىچىگە ئالدى.

تەكشۈرۈش مەزمۇنى ناھىيە تەۋەسى ئىچى - سىرتىدىكى تارىختىن بۇيان ئۆزى ئۆسۈۋاتقان، بەرپا قىلىنغان ئوتا دەرەخلەرنىڭ سانى، سۈپىتىنى شۇنداقلا يىللاردىن بۇيانقى پەرۋىش قىلىش ئەھۋالى، ئوتا دەرەخلەرنىڭ ئۆسۈش كۆلىمى، تۇتۇش سانى قاتارلىقلاردىن ئىبارەت بولدى.

خىزمەت ئۇسۇلى تىپىكلىرىدىن پايدىلىنىش، ئادەتتىكىلىرىنى ئانالىز قىلىش، ئومۇمىي جەھەتتىن چۈشەنچە بېرىش؛ كىچىك كۆلەمدىن چوڭ كۆلەمگە يۈزلىنىپ، ئومۇمىي جەھەتتىن يىغىنچاقلاش؛ نۇقتىنى مۆلچەرلەش ئارقىلىق ئومۇمىيىنى ھېسابلاش؛ كۆرۈش، پۇراش، ئاڭلاش، چوڭقۇر تەكشۈرۈش ئارقىلىق ئەمەلىي ئەھۋالنى ئىگىلەپ، ماتېرىيال قىلىپ توپلاشتىن ئىبارەت.

## 2. شايار ناھىيىسىنىڭ تۇپرىقىنى ئومۇميۈزلۈك تەكشۈرۈش

بۇ تەكشۈرۈش 1980 - يىل 6 - ئايدا باشلاندى، ناھىيىلىك پارتكوم، ناھىيىلىك خەلق ھۆكۈمىتىنىڭ باشچىلىقىدا، ئىدارە، بۆلۈم، كومىتېت، ئىشخانىلارنىڭ رەھبەرلىرى ۋە كەسپىي تېخنىكا خادىملىرىدىن 70 كىشى تاللىنىپ، تۇپراق تەكشۈرۈش گۇرۇپپىسى تەشكىللەندى (گۇرۇپپا خادىملىرىدا ئىلگىرى - كېيىن خېلى كۆپ ئۆزگىرىش بولدى). بۇ خىزمەت 2 يىلدىن كۆپرەك داۋاملىشىپ، 1982 - يىلى كۈزدە ئاياغلاشتى. تېخنىكا جەھەتتىن تەربىيەلەش ۋە زېمىننى ۋىلايەتلىك تۇپراق ئانالىز قىلىش مۇتەخەسسىسى ۋېن رۇڭۋېي بىلەن ناھىيىنىڭ تۇپراق خىمىيىسى خىزمەتچىسى تىيەن چۈنچىڭ ئۈستىگە ئالدى. ناھىيىلىك پارتكومنىڭ شۇجىسى جاك جۇڭ تەشكىللەش، رەھبەرلىك خىزمىتىگە مەسئۇل بولدى. شۇنىڭ بىلەن بۇ خىزمەت نۇقتىدىن دائىرىگە يۈزلىنىپ، ئومۇميۈزلۈك قانات يايدۇرۇلدى. ناھىيىنىڭ جاي - جايلىرىدىن تۇپراق ئەۋرىشكىسى ئېلىنىپ، نومۇر قويۇلدى. خىمىيىلىك، فىزىكىلىق ئانالىز قىلىندى، تۈرلەرگە ئايرىلدى، خەرىتە سىزىلدى، نەچچە ئون مىڭ خەتلىك ماتېرىيال يېزىلدى، نەچچە ئون پارچە ئانالىز چېرتىۋىزى ئىشلەندى، بۇلارغا نەچچە ئون مىڭ يۈەن سەرپ قىلىندى. تەكشۈرۈش ئارقىلىق ناھىيە تەۋەسىدىكى تۇپراقنىڭ قۇۋۋىتى، شورلىشىش، چېكىنىش ئەھۋالى، چىملىق، سازلقلارغا دائىر مەلۇماتلار شۇنداقلا ئومۇمىي كۆلەم، جايلىشىش ئەھۋالى ئىگىلىنىپ، بۇنىڭدىن كېيىنكى دېھقانچىلىق، چارۋىچىلىق، ئورمانچىلىق ئۈچۈن پۇختا ئاساس سېلىندى.

## 3. يېزا ئىگىلىك بايلىقىنى تەكشۈرۈش ۋە يېزا ئىگىلىكىنى رايونلار

### بويىچە پىلانلاش

تۇپراقنى ئومۇميۈزلۈك تەكشۈرۈش تاماملىنىپ، ماتېرىيال توپلانغاندىن كېيىن، 1982 - يىلى يېزا ئىگىلىكىنى رايونلار بويىچە تەكشۈرۈش ۋە پىلانلاش باشلاندى. ناھىيىلىك پارتكوم ۋە خەلق ھۆكۈمىتى تۇپراقنى ئومۇميۈزلۈك تەكشۈرۈش گۇرۇپپىسىدىكى خادىملارنىڭ تولىسىنى ئېلىپ قېلىپ، خادىملارنى تولۇقلىغاندىن كېيىن، رايونلارغا ئايرىش ئىشخانىسى قۇرۇپ، يېزا ئىگىلىك بايلىقىنى تەكشۈرۈش ۋە يېزا ئىگىلىكىنى رايونلار بويىچە پىلانلاش خىزمىتىنى باشلىدى. كۆپ قىسىم كەسپىي خادىملار تارماقلار بويىچە يېزىلارغا چۈشۈپ تەكشۈرۈش ئېلىپ بېرىپ، بىرىنچى قول ماتېرىيال تەييارلاپ، ئىشخانىدا تۈرلەرگە ئايرىپ، كەسىپلەر بويىچە رەتلىدى. ئاخىرىدا ئۇنى رايونلارغا ئايرىش رەھبەرلىك گۇرۇپپىسى مۇزاكىرە قىلىپ، ناھىيىنىڭ يېزا ئىگىلىكىنى رايونلارغا ئايرىش پىلانىنى بېكىتتى. بۇ خىزمەت 1983 - يىلىنىڭ ئاخىرىدا ئاساسەن ئاياغلاشتى، 1985 - يىلى يېرىك يېزا ئىگىلىكىدىكى كەسىپلەر بويىچە ھۆججەت خاراكتېرلىك دوكلات يېزىپ چىقىلدى ۋە قوللانما شەكلىدە باستۇرۇلدى، ئۇ 1987 - يىلى نەشر قىلىندى. بۇ شايار ناھىيىسىنىڭ يېزا ئىگىلىكىدىكى تۇنجى مۇكەممەلەرگە ماتېرىيال ھېسابلىنىدۇ.

## 4. «ئۈچ شىمال» ئىھاتە ئورمىنىنى 2 - قارارلىق پىلانلاش بويىچە

### دالا تەكشۈرۈشى

1984 - يىل 7 - ئايدا ناھىيىلىك ئورمانچىلىق ئىدارىسىنىڭ مۇئاۋىن باشلىقى ليۇ لىگۇڭ، قۇتئىپ نىزام، نىياز سەيدۇللار دىن تەشكىللەنگەن تەكشۈرۈش گۇرۇپپىسى ناھىيە بويىچە 7 يېزا، بىر بازاردا «ئۈچ شىمال» ئىھاتە ئورمىنىنى 2 - قارارلىق پىلانلاش قۇرۇلۇشىغا ئائىت تەكشۈرۈشنى باشلىدى. بۇ تۈر 3 ئاي داۋاملىشىپ، 1984 - يىل 10 - ئايدا ئاياغلاشتى. «ئۈچ شىمال» ئىھاتە ئورمىنىنىڭ تىكىلىش، تۈتۈش، ئۆسۈش ئەھۋالىغا دائىر تەكشۈرۈش، ئەسلىدە بار بولغان سۈنئىي ئورمان بايلىقىنى تەكشۈرۈش ۋە 2 - قارارلىق ئورمان بەرپا قىلىش پىلانى تاماملاندى ھەمدە پىلان خەرىتىسى، ھازىرقى ھالەت خەرىتىسى سىزىلدى، تەكشۈرۈش دوكلاتى

يېزىلدى، سۈنئىي ئورمان بايلىقى ئانالىز قىلىندى ۋە ئارخىپى رەتلەندى.

## 5. توغراقلىقنى رايونلارغا ئايرىش بويىچە دالا تەكشۈرۈش

1984 - يىل 7 - ئايدا مەمەت توقا، فەن شەنخې، ئابدۇۋاپىتلاردىن تەشكىللەنگەن تەكشۈرۈش گۇرۇپپىسى تارىم دەرياسىنىڭ شىمالىي قىرغىقىنىڭ توغراق ئېكولوگىيىسى، جۇغراپىيىلىك شارائىتى ۋە بايلىقىنىڭ تارقىلىش ئەھۋالى ئۈستىدە دالا تەكشۈرۈش ئېلىپ باردى. تەكشۈرۈش 4 ئايدا تاماملاندى. توغرى مەخمۇت، لېۋلىگۇڭلارنىڭ كوللېكتىپ مۇھاكىمىگە قاتنىشىشى بىلەن، تەكشۈرۈش دوكلاتى يېزىپ چىقىلدى.

## 6. ياۋا چۈچۈكبۇيا بىلەن لوپنۇر كەندىرى ئۈستىدىكى دالا

تەكشۈرۈش

1985 - يىل 10 - ئايدا مۇئاۋىن ھاكىم تىيەن چۈنجىڭ يالڭ يۈڭ، شىي تىيەنباۋ، مېڭا خۇ، ۋۇ جۈن، تاش باسىتلارنى باشلاپ، تارىم يېزىسىنىڭ يانتاقباش دېگەن يېرىدىن تارىم دەرياسىنى بويلاپ، ياۋا كەندىرلىكتىن ۋە ناھىيىنىڭ كېرىيە، نىيە، چىرا ناھىيىلىرى بىلەن تۇتىشىدىغان جايلىرىدىن ئۆتۈپ، ياۋا چۈچۈكبۇيا ۋە ياۋا لوپنۇر كەندىرىنىڭ شايار ناھىيىسىدىكى تارقىلىش ئەھۋالىنى، مىقدارىنى ئاساسىي جەھەتتىن ئىگىلىدى.

## 2 § . پەننى ئومۇملاشتۇرۇش تەشۋىقاتى

شايار ناھىيىلىك پەن - تېخنىكا جەمئىيىتى قۇرۇلغاندىن كېيىن، ئىلمىي جەمئىيەت، جەمئىيەتلەرنى تەشكىللەپ ۋە ئالاقىدار ئورۇنلار بىلەن بىرلىشىپ، 8 قېتىم پەننى ئومۇملاشتۇرۇش، پەن - مائارىپ، ياشلار - ئۆسمۈرلەر پەن - تېخنىكا پائالىيىتى قاتارلىق پەن - تېخنىكا، پەننى ئومۇملاشتۇرۇش كۆرگەزمىسى ئاچتى، بۇ كۆرگەزمىلەرگە 15 مىڭ 400 ئادەم (قېتىم) قاتناشتى. 1986 - يىل 6 - ئايدا فېئۇدال خۇراپاتلىقنى تۈگىتىپ، ئىلىم - پەنگە ئىشىنىش مەقسەت قىلىنغان رەسىم كۆرگەزمىسى ئاچتى، كۆرگەزمە 7 كۈن داۋاملاشتى، كۆرگەزمىنى 4500 كادىر (قېتىم) ئېكسكۇرسىيە قىلدى.

يېزا، بازار، مەيدان (فېرما) لاردىكى پەن - تېخنىكا جەمئىيەتلىرى، ناھىيىگە بىۋاسىتە قاراشلىق ئىلمىي جەمئىيەت، جەمئىيەتلەر يېزا ئىگىلىكىنى پەن - تېخنىكا ئارقىلىق گۈللەندۈرۈش، پەن - تېخنىكا ئارقىلىق بېيىشقا دائىر تېخنىكىلىق تەدبىرلەر ۋە ئىلغار تەجرىبىلەرنى كەڭ تەشۋىق قىلىپ، پەن - تېخنىكا بىلىملىرىنى تېزلىكتە دېھقان، چارۋىچىلارغا يەتكۈزۈش ئۈچۈن، ناھىيە بازىرى ۋە يېزا، بازار، مەيدان (فېرما) لاردىكى قايناق جايلاردا پەننى ئومۇملاشتۇرۇش دوستىسى، پەن - تېخنىكىنى تەشۋىق قىلىش كۆزنىكىدىن 15 نى ئورنىتىپ، قەرەللىك ياكى قەرەلسىز 480 قارار تەشۋىقات ئۇيۇشتۇردى.

1982 - يىلدىن بۇيان، پەننى ئومۇملاشتۇرۇش ئاپتوموبىلىدىن پايدىلىنىپ پەننى ئومۇملاشتۇرۇش تەربىيىسى ئېلىپ باردى. 21 ئاپتوموبىل (ئارىيەت ئېلىنغىنىمۇ شۇنىڭ ئىچىدە) ئىشقا سېلىنىپ، ناھىيە بازىرىدىن يېزا - كەنتلەرگىچە 78 قېتىم تەشۋىقات پائالىيىتى ئېلىپ بېرىلدى، تەشۋىقات مەزمۇنى 50 تىن ئاشتى.

ناھىيىدىكى پەن - تېخنىكا تەتقىقات تارماقلىرى ۋە پەن - تېخنىكا كېڭەيتىش تارماقلىرىدىكى كەسپىي خادىملار يېزا ئىگىلىك ۋە ئىشلەپچىقىرىشنىڭ ئېھتىياجىغا ئاساسەن، يېزىلارغا ۋە زاۋۇتلارغا بېرىپ، قىسقا مۇددەتلىك تەربىيىلەش كۇرسى ۋە ئۆگىنىش كۇرسى، مەخسۇس تېمىدىكى دوكلات يىغىنى، نەق مەيدان دوكلات

يىغىنى ئېچىش قاتارلىق شەكىللەر ئارقىلىق ئاممىنىڭ پەن - تېخنىكا بىلىمىنى كۆپەيتتى. قىشتىكى بوش ۋاقىتلاردىن پايدىلىنىپ يېزا - كەنتلەردە ساۋات چىقىرىش دەرسى ئۆتتى. بازار كۈنلىرى پەن - تېخنىكىدىن مەسلىھەت بېرىش پونكىتى قۇرۇپ، ئاممىنىڭ ئىشلەپچىقىرىش توغرىسىدىكى قىيىن مەسىلىلىرىگە جاۋاب بەردى.

### § 3. پەن - تېخنىكا جەھەتتىن تەربىيەلەش

1983 - يىلدىن بۇيان، ناھىيە، يېزا، كەنتلەردىكى پەننى ئومۇملاشتۇرۇش تەشكىلاتلىرى 880 قارار (قېتىم)دىن ئارتۇق ئۇزۇن مۇددەتلىك، قىسقا مۇددەتلىك، كەسپى ۋە ئىشتىن سىرتقى تەربىيەلەش پائالىيەتلىرىنى ئۇيۇشتۇرۇپ، 47 مىڭ 770 تىن ئارتۇق ئادەم (قېتىم)نى تەربىيەلىدى. 1985 - 1987 - يىللىرى ناھىيىلىك پەن - تېخنىكا جەمئىيىتى پەن - تېخنىكا جەمئىيىتىدىكى ئاساسىي قاتلام كادىرلىرىنى پەن - تېخنىكا بىلىملىرى، كەسپى خىزمەت بويىچە 15 كۈنلۈكتىن 2 قارار تەربىيەلىدى. يېزا، بازار، مەيدان (فېرما) لار كەنتلەرنى ئاساس قىلىپ، دېھقانچىلىق ئالدىراش ۋاقىتتا ئازراق، بوش ۋاقىتتا كۆپرەك ئۇيۇشتۇرۇش پرىنسىپى بويىچە، مەجلىسخانلاردا، ھويلىلاردا ۋە ئېتىز - ئېرىق بويلىرىدا مەركەزلىك ياكى تارقاق ھالەتتە، ھەرخىل ئۇسۇلدا 93 قارار (قېتىم) كەسپى كۇرس ئۇيۇشتۇرۇپ، 2880 ئادەم (قېتىم)نى تەربىيەلىدى؛ 785 قېتىم ئىشتىن سىرتقى تەربىيەلەش پائالىيىتى ئۇيۇشتۇرۇپ، 19 مىڭ 150 ئادەم (قېتىم)نى تەربىيەلىدى.

1990 - يىلى شايار ناھىيىلىك پەن - تېخنىكا جەمئىيىتى ئەمەلىيەتنى چىقىش قىلىپ، تەربىيەلەشنى ئاساس، دېھقان، چارۋىچىلارنى تەربىيەلەش ۋە پەن - تېخنىكا بىلىملىرىنى ئومۇملاشتۇرۇشنى نىشان قىلغان «پەن - تېخنىكا قىشى» پائالىيىتىنى باشلىدى.

1990 - يىلى «پەن - تېخنىكا قىشى» پائالىيىتى باشلىنىپ 1993 - يىلغىچە ئەمەلىي قوللىنىلىدىغان تېخنىكا كۇرسىدىن 431 قارار ئۇيۇشتۇرۇلدى، كۇرسقا 141 مىڭ دېھقان، چارۋىچى (قېتىم) قاتناشتى، دېھقان، چارۋىچىلار تەخمىنەن 423 مىڭ ئىش كۈنى سەرپ قىلدى، 140 مىڭ 500 دېھقان (قېتىم) دېھقانچىلىق، چارۋىچىلىق، باغۋەنچىلىك، پىلىچىلىك - ئۈجمىچىلىك، ئۆسۈملۈك ئاسراش، سۇچىلىق، دېھقانچىلىق ماشىنىلىرى قاتارلىق جەھەتلەردىن تەربىيەلەندى. يېزا، كەنتلەرگە «دېھقانچىلىق، ئورمانچىلىق، باغۋەنچىلىك، پىلىچىلىك، چارۋىچىلىق، ئۆسۈملۈك ئاسراش، خىمىيىۋى ئوغۇت ۋە دېھقانچىلىق دورىسى قوللانمىسى»دىن 1500 نۇسخا، پەن - تېخنىكا ماتېرىيالدىن 12 مىڭ نۇسخا، «شايار پەن - تېخنىكىسى»دىن 4000 نۇسخىدىن كۆپرەك تارقىتىلدى.

### § 4. ياشلار - ئۆسمۈرلەر پەننى ئومۇملاشتۇرۇش پائالىيىتى

ياشلار - ئۆسمۈرلەرنىڭ پەننى ئومۇملاشتۇرۇش پائالىيىتى 1980 - يىلى ناھىيىلىك پەن - تېخنىكا جەمئىيىتى قۇرۇلغاندىن كېيىن باشلاندى. 1984 - يىل 8 - ئايدا شايار ناھىيىلىك ياشلار - ئۆسمۈرلەر پەن - تېخنىكا پائالىيىتى رەھبەرلىك گۇرۇپپىسى قۇرۇلدى. 1987 - يىلىغا كەلگەندە، ناھىيە بويىچە ئوتتۇرا، باشلانغۇچ مەكتەپلەردىكى ياشلار، ئۆسمۈرلەر پەن - تېخنىكا خىزمىتى رەھبەرلىك گۇرۇپپىسى 8 گە، دەرىستىن سىرتقى پەن - تېخنىكا پائالىيىتى گۇرۇپپىسى 42 گە يەتتى، پائالىيەتكە قاتناشقان ئوقۇغۇچى 630 دىن ئاشتى،

35 پەن - تېخنىكا يېتەكچىسى، 2 مۇقىم پائالىيەت سورۇنى بار بولدى. 1993 - يىلىنىڭ ئاخىرىغىچە، پەن - تېخنىكا جەمئىيىتى، مەدەنىيەت - مائارىپ سىستېمىسىنىڭ ئالاقىدار تارماقلىرى ۋە مەكتەپلەر 125 قېتىم (مەيدان) ياشلار - ئۆسمۈرلەر پەننى ئومۇملاشتۇرۇش تەربىيىسى ۋە پەن - تېخنىكا پائالىيىتى ئۆتكۈزدى، پائالىيەتكە قاتناشقانلار 8725 ئادەم (قېتىم) گە يەتتى، جۈملىدىن، 25 قېتىم پەن - تېخنىكا مۇسابىقىسى ئۆتكۈزۈلدى، بۇنىڭغا 1700 ئادەم (قېتىم) قاتناشتى؛ 2 قېتىم پەن - تېخنىكا كۆرگەزمىسى ئۆتكۈزۈلدى، كۆرگەزمىگە 300 دىن ئارتۇق ئەسەر قاتناشتۇرۇلدى؛ پەن - تېخنىكا تەربىيىسىگە ئائىت 96 مەيدان كىنو، سىنئالغۇ فىلىمى قويۇلدى، بۇلارنى 6700 دىن ئارتۇق ئادەم (قېتىم) كۆردى. 2 قېتىم پەن - تېخنىكا يازلىق لاگېرى ئۇيۇشتۇرۇلدى. ناھىيە بويىچە ئۆتكۈزۈلگەن ياشلار - ئۆسمۈرلەر پەن - تېخنىكا پائالىيىتىدە 11 مەكتەپ، 53 ئادەم (قېتىم) تەقدىرلەندى ۋە مۇكاپاتلاندى. ۋىلايەت، ئاپتونوم رايون بويىچە ئۇيۇشتۇرۇلغان كۆرگەزمە، مۇسابىقىلەردە 2 مەكتەپ، 17 ئادەم (قېتىم) تەقدىرلەندى ياكى مۇكاپاتلاندى، 6 ئەسەر 1، 2، 3 - دەرىجىلىك مۇكاپاتقا ئېرىشتى.

## V باب

# پەن - تېخنىكا گېزىت - ژۇرناللىرى

## § 1. «شايار پەن - تېخنىكىسى»

1987 - يىلى 1 - ئايدا ناھىيىلىك پەن - تېخنىكا كومىتېتى مىقي مەتبەئەدە ئىچكى قىسمىدا تارقىتىلىدىغان «شايار پەن - تېخنىكىسى» نى چىقاردى، ئۇنىڭ ھەربىر سانى 500 نۇسخا تارقىتىلدى. 1989 - يىلى 8 - ئايدا ناھىيىلىك پەن - تېخنىكا كومىتېتى ناھىيىلىك پەن - تېخنىكا جەمئىيىتى بىلەن بىرلىشىپ، ئۇيغۇرچە «شايار پەن - تېخنىكىسى» نى ئىشلەپ، 500 نۇسخىدىن تارقاتتى. بۇ ژۇرنال ھەر پەسلىدە قەرەللىك چىقىرىلدى (كېيىن ماقالە مەنبەسى ۋە ئىقتىساد يېتىشمەي يېرىم يىللىققا ئۆزگەرتىلدى). ئۇنىڭ مەزمۇنى يەرلىكنىڭ ئىشلەپچىقىرىشىغا مۇلازىمەت قىلىدىغان پەن - تېخنىكىغا ئائىت ئىلمىي ماقالىلەر، تەجرىبە دوكلاتلىرى، پەن - تېخنىكىغا ياتىدىغان تۈر خىزمىتىدىن خۇلاسىلەر قاتارلىقلار ئىدى. ئۇنى ئاساسەن رەھبىرىي كادىرلار، پەن - تېخنىكا كەسپىي ئائىلىلىرى، پەن - تېخنىكا خادىملىرى ۋە دېھقان - چارۋىچىلار ئوقۇدى. شۇنىڭ بىلەن بىللە، بۇ ژۇرنال سىرت بىلەن ئىلىم - تەجرىبە ئالماشتۇرۇش ماتېرىيالى بولدى. بۇ ژۇرنال 1993 - يىلىنىڭ ئاخىرىغىچە 14 سان چىقىرىلدى، 1991 - يىلى ئاپتونوم رايونلۇق پەن - تېخنىكا كومىتېتىنىڭ «پەن - تېخنىكا ئاخبارات ئۇچۇرى ئىلغارى» مۇكاپاتىغا ئېرىشتى.

## § 2. كەسپىي خەۋەرلەر گېزىتى

1. 1960 - يىلى 2 - ئاينىڭ 10 - كۈنى ناھىيىلىك دېھقانچىلىق ئىدارىسىدىن جۇ ۋېينۇڭ قاتارلىق



يولداشلار يېزا ئىگىلىك تېخنىكىسىغا دائىر پايدىلىنىش ماتېرىيالى بولغان «دېھقانچىلىق تېخنىكىسى» ۋە «زىيانداش ھاشارلار» دېگەن خەۋەرلەر گېزىتىنى تۈزۈپ، ھەر ساننى 150 — 200 نۇسخا تارقاتتى، بۇلار جەمئىي 24 سان چىقىرىلدى. مەزمۇنى ئاساسلىقى يېزا ئىگىلىك تېخنىكا بىلىملىرىگە دائىر دوكلات ۋە تونۇشتۇرۇلشلاردىن ئىبارەت ئىدى، يېزا - كەنت كادىرلىرىغا ۋە دېھقان، چارۋىچىلارغا تارقىتىپ بېرىلەتتى. 1962 - يىل 10 - ئايدا توختىتىلدى.

2. 1967 - يىل 1 - ئاينىڭ 2 - كۈنى شايار ناھىيىلىك مېتېئورولوگىيە پونكىتى بىلەن دېھقانچىلىق ئىدارىسى بىرلىكتە «شايار ناھىيىسىنىڭ ھاۋارايىدىن ئايلىق مەلۇمات» نى ئىشلەپ، ھەر ساننى 70 — 80 نۇسخا تارقاتتى، جەمئىي 12 سان چىقىرىلدى. مەزمۇنى ھاۋارايىدىن مەلۇمات بېرىپ، ئىشلەپچىقىرىشقا مۇلازىمەت قىلىشتىن ئىبارەت ئىدى، ئۇنى رەھبىرىي كادىرلار، دېھقانچىلىق تېخنىكا خادىملىرى كۆرەتتى. 1967 - يىل 12 - ئاينىڭ 30 - كۈنى توختىتىلدى.

3. 1968 - يىل 3 - ئاينىڭ 14 - كۈنى شايار ناھىيىلىك ئىنقىلابىي كومىتېت «ئىنقىلابىي تۇتۇپ، ئىشلەپچىقىرىشنى ئىلگىرى سۈرۈش خەۋەرلىرى» نى چىقىرىپ، ھەر ساننى 200 — 250 نۇسخا تارقاتتى. مەزمۇنى دېھقانچىلىق، ئورمانچىلىق، چارۋىچىلىققا ئائىت تېخنىكا، تەدبىرلەردىن ئىبارەت ئىدى. ئۇ 1970 - يىل 11 - ئايدا توختىتىلدى.

4. 1988 - يىل 2 - ئاينىڭ 5 - كۈنى ناھىيىلىك پەن - تېخنىكا كومىتېتى «شايار پەن - تېخنىكا خەۋەرلىرى» نى ئىشلەپ، ھەر ساننى 70 نۇسخا تارقاتتى، 1989 - يىلىنىڭ ئاخىرىغىچە 35 سان تارقىتىلدى. ئۇنىڭغا دېھقانچىلىق ۋاقىتنىڭ ئېھتىياجىغا ئاساسەن، دېھقانچىلىقتا ئەسلىدىن تېخنىكا بېسىلىپ تۈردى، ئۇنى كۆرىدىغانلار پەن - تېخنىكا ئائىلىلىرى، كەسپىي ئائىلىلەر، دېھقان، چارۋىچىلار بولدى.

ئون توققۇزىنچى قىسىم

# ئىككىنچى دورا، سەھىپە



## ئون توققۇزىنچى قىسىم

## تىببىي دورا، سەھىيە

## I باب

## ئاپپارات، قوشۇن

## § 1. مەمۇرىي ئاپپاراتلار

## 1. سەھىيە ئىدارىسى

1954 - يىلى ناھىيىلىك خەلق كومىتېتى سەھىيە بۆلۈمى تەسىس قىلدى. 1958 - يىلى 7 - ئايدا بۇ بۆلۈم مەدەنىيەت - مائارىپ بۆلۈمىگە قوشۇۋېتىلىپ، مەدەنىيەت - مائارىپ - سەھىيە بۆلۈمى دەپ ئاتالدى. 1966 - يىلى 12 - ئايدا ناھىيىلىك سەھىيە بۆلۈمى بىلەن ناھىيىلىك دوختۇرخانا بىرلىكتە ئىش بېجىردى. 1969 - يىلى 4 - ئايدا ناھىيىلىك ئىنقىلابىي كومىتېت سىياسىي خىزمەت گۇرۇپپىسى قارىسىدا سەھىيە گۇرۇپپىسى تەسىس قىلىندى، 1976 - يىلى 10 - ئايدا سەھىيە بۆلۈمىگە ئۆزگەرتىلدى، قارىسىدا ئىشخانا تەسىس قىلىندى، 1984 - يىلى 10 - ئايدا سەھىيە ئىدارىسىغا ئۆزگەرتىلىپ، بىر ئىدارە باشلىقى، 2 مۇئاۋىن ئىدارە باشلىقى قويۇلدى.

## 2. شايار ناھىيىلىك ۋە تەنپەرۋەرلىك تازىلىق ھەرىكىتى كومىتېتى

بۇ كومىتېت 1967 - يىلى 6 - ئايدا قۇرۇلدى. ئۇنىڭ مۇدىر ۋە مۇئاۋىن مۇدىرلىقىنى ناھىيىلىك پارتكوم ياكى ناھىيىلىك ھۆكۈمەتنىڭ رەھبەرلىرى قوشۇمچە ئۆتىدى، ئەزالىرى مۇناسىۋەتلىك ئىدارە، كومىتېت ۋە ئىشخانىلارنىڭ رەھبەرلىرىدىن تەركىب تاپتى. 1987 - يىلى 5 - ئايدا ئىشخانا تەسىس قىلىندى، ئىشخانىغا بىر مۇدىر قويۇلدى، بۇ ئىشخانا ناھىيە بويىچە «پاسكىنچىلىق، قالايمىقانچىلىق، ناچارلىق» نى تۈزەش ئاساسىي مەزمۇن قىلىنغان ۋە تەنپەرۋەرلىك تازىلىق ھەرىكىتىنى قانات يايدۇرۇشقا يېتەكچىلىك قىلدى. بۇنىڭغا سەھىيە ئىدارىسى، شەھەر قۇرۇلۇشى - مۇھىت ئاسراش ئىدارىسى، تەشۋىقات بۆلۈمى، سودا - سانائەتنى مەمۇرىي باشقۇرۇش ئىدارىسى، سودا ئىدارىسى، جامائەت خەۋپسىزلىك ئىدارىسى، بازارلىق ھۆكۈمەت ۋە يۇقۇمدىن ساقلىنىش پونكىتى قاتارلىق ئورۇنلار ھەمكارلاشتى.

## 3. يەرلىك كېسەللىكلەر ئىشخانىسى

1984 - يىلى 8 - ئايدا شايار ناھىيىلىك يەرلىك كېسەللىكلەر رەھبەرلىك گۇرۇپپىسى قۇرۇلدى، بۇ

گۈرۈپپىنىڭ رەھبەرلىكىنى ناھىيىلىك پارتكوم ياكى ناھىيىلىك ھۆكۈمەتنىڭ رەھبەرلىرى قوشۇمچە ئۆتىدى. 1987 - يىل 8 - ئايدا گۈرۈپپا قارىسىقىدا يەرلىك كېسەللىكلەر ئىشخانىسى قۇرۇلۇپ، بىر مۇدىر قويۇلدى.

## 2 § . تىببىي داۋالاش ئاپپاراتلىرى

### 1. شايار ناھىيىلىك خەلق دوختۇرخانىسى

1952 - يىل 10 - ئايدا شايار ناھىيىلىك خەلق شىپاخانىسى قۇرۇلدى، 8 ئىشچى - خىزمەتچى ئىشلىدى. 1961 - يىلى شايار ناھىيىلىك خەلق دوختۇرخانىسىغا ئۆزگەرتىلدى، ئىشچى - خىزمەتچىسى 27 گە، كارىۋاتى 14 كە يەتتى. 1985 - يىلدىن كېيىن ناھىيىلىك خەلق دوختۇرخانىسىنىڭ تىببىي داۋالاش تېخنىكىسى كۆپ ياخشىلاندى، 140 كارىۋات سىغىدىغان يېڭى كېسەلخانا بىناسى پۈتتى. شۇ يىلى ئامبۇلاتورىيىدە كېسەل كۆرسەتكەنلەر 4115 ئادەم (قېتىم) گە، كېسەلخانىدا ياتقانلار 1528 ئادەم (قېتىم) گە، دوختۇرخانىنىڭ كەسپىي كىرىمى 258 مىڭ 700 يۈەنگە يەتتى. 1992 - يىلى ناھىيىلىك دوختۇرخانا ئاپتونوم رايون بويىچە «مەدەنىي دوختۇرخانا» قاتارىغا كىردى، 1993 - يىلى ئامبۇلاتورىيىدە كېسەل كۆرسەتكەنلەر 57 مىڭ 832 ئادەم (قېتىم) گە، كېسەلخانىدا ياتقانلار 2489 ئادەم (قېتىم) گە، دوختۇرخانىنىڭ كەسپىي كىرىمى 1 مىليون 725 مىڭ 400 يۈەنگە يەتتى. شۇ يىلى 12 - ئايدا قەدەر ناھىيىلىك دوختۇرخانىدا ئىشخانا، خوجىلىق بۆلۈمچىسى، ئامبۇلاتورىيە، كېسەلخانا بۆلۈمى، ئىچكى كېسەللىكلەر بۆلۈمى، تاشقى كېسەللىكلەر بۆلۈمى، تۇغۇت بۆلۈمى، بالىلار بۆلۈمى، كۆز بۆلۈمى، ئېغىز بوشلۇقى كېسەللىكلىرى بۆلۈمى، دورا بۆلۈمى، جۇڭگو تىبابىتى بۆلۈمى، يۇقىملىق كېسەللىكلەر بۆلۈمى، قۇتقۇزۇش بۆلۈمى، تىببىي تېخنىكا بۆلۈمى، ئوپېراتسىيە بۆلۈمى تەسىس قىلىندى. دوختۇر، سېسترا ۋە ئىشچى - خىزمەتچى 164 (بۇنىڭ ئىچىدە خەنزۇ 89، ئۇيغۇر 75) كە، ئۇنۋانى بار تىببىي تېخنىكا خادىم 103 كە، كارىۋات 130 غا يەتتى. دوختۇرخانىنىڭ ئومۇمىي قۇرۇلۇش كۆلىمى 15 مىڭ 998 كۋادرات مېتىر كېلىدۇ، 22. 2968 كۋادرات مېتىرلىق ئۈچ قەۋەتلىك بىر كېسەلخانا بىناسى، 600 كۋادرات مېتىرلىق ئىككى قەۋەتلىك بىر تىببىي تېخنىكا بىناسى بار.

### 2. شايار ناھىيىلىك ئۇيغۇر تىبابىتى دوختۇرخانىسى

بۇ دوختۇرخانىنىڭ تەكلى 1925 - يىلى قۇرۇلغان تىۋىپ روزى موللىنىڭ شىپاخانىسى ئىدى. ئۇ چاغدا بۇ شىپاخانىدا 2 تىببىي خادىم بار ئىدى. 1935 - يىلىغا كەلگەندە 3 كە كۆپەيدى، ئابلا غازى شىپاخانا مەسئۇلى بولدى. 1958 - يىلى شايار بازارلىق بىرلەشمە ئامبۇلاتورىيە قۇرۇلدى، 1964 - يىلى شايار بازارلىق خەلق شىپاخانىسى قىلىپ ئۆزگەرتىلدى، ئابلا غازى شىپاخانا باشلىقى بولدى. 1989 - يىل 5 - ئايدا بازارلىق شىپاخانا ئاساسىدا، شايار ناھىيىلىك ئۇيغۇر تىبابەت دوختۇرخانىسى قۇرۇلدى. 1993 - يىلىغا قەدەر دوختۇرخانا قارىمىقىدا مەمۇرىي بۆلۈمچە، مالىيە - بوغالتىرلىق بۆلۈمچىسى، تىببىي تېخنىكا بۆلۈمى، ئامبۇلاتورىيە بۆلۈمى، دورا بۆلۈمى، ئىچكى كېسەللىكلەر بۆلۈمى، تاشقى كېسەللىكلەر بۆلۈمى، تېرە كېسەللىكلىرى بۆلۈمى ۋە كېسەلخانا بۆلۈمى قاتارلىقلار تەسىس قىلىندى. تىببىي خادىم ۋە ئىشچى - خىزمەتچىلەر 60 قا، كارىۋاتى 50 كە يەتتى. دوختۇرخانىنىڭ قۇرۇلۇش كۆلىمى 2550 كۋادرات مېتىر بولۇپ، بۇنىڭ ئىچىدە 2 قەۋەتلىك كېسەلخانا بىناسىنىڭ كۆلىمى 1800 كۋادرات مېتىر.



### 3. شايار ناھىيىلىك سەھىيە - يۇقۇمدىن ساقلىنىش، ئانا - بالىلار

#### ساقلىقنى ساقلاش پونكىتى

بۇ پونكىت 1960 - يىلى 11 - ئايدا قۇرۇلدى. دەسلەپتە شايار ناھىيىلىك خەلق دوختۇرخانىسىنىڭ ئانا - بالىلار، يۇقۇمدىن ساقلىنىش بۆلۈمچىسى ئىدى. 1972 - يىلى 12 - ئايدا شايار ناھىيىلىك سەھىيە - يۇقۇمدىن ساقلىنىش، ئانا - بالىلار ساقلىقنى ساقلاش پونكىتى قۇرۇلدى، 2 ئىشچى - خىزمەتچى ئىشلىدى. 1993 - يىلى 12 - ئايدا قەدەر بۇ پونكىتتا مەمۇرىي بۆلۈمچە، مالىيە - بوغالتىرلىق بۆلۈمچىسى، يۇقۇمدىن ساقلىنىش بۆلۈمچىسى، ئانا - بالىلار ساقلىقنى ساقلاش بۆلۈمچىسى، يېمەكلىك تەكشۈرۈش بۆلۈمچىسى، تۈبېركولىوز كېسەللىكنىڭ ئالدىنى ئېلىش بۆلۈمچىسى، ئامسۇي تازىلىق بۆلۈمچىسى قاتارلىقلار تەسىس قىلىندى، ئىشچى - خىزمەتچىسى 43 كە يەتتى. بۇنىڭ ئىچىدە كەسپىي ئۇنۋانى بارلار 30. قارىمىقىدا يۇقۇمدىن ساقلىنىش ئاپپاراتىدىن 10ى تەسىس قىلىندى، تىببىي خادىم 27 گە يەتتى.

### 4. ناھىيىلىك كۆز كېسەللىكلىرى دوختۇرخانىسى

بۇ دوختۇرخانا 1993 - يىلى 7 - ئايدا گۈلباغ يېزىلىق شىپاخانىدىن ئايرىپ چىقىلىپ قۇرۇلدى، 10 تىببىي خادىم ئىشلىدى، بۇنىڭ ئىچىدە ياردەمچى ۋىراج 2، سانىتار بىر، سېسترا 3. ئامبۇلاتورىيە ۋە كېسەلخانا تەسىس قىلىنغان، قۇرۇلۇش كۆلىمى 500 كۋادرات مېتىر بولۇپ، 40 كاربۇت بار.

### 5. تارسىم ئەمگەك بىلەن ئۆزگەرتىش دېھقانچىلىق مەيدانى سەھىيە

#### ئەترىتى

بۇ ئەترەت 1970 - يىلى 4 - ئايدا بىڭتۇەن مەزكۇر مەيداننى باشقۇرۇشنى ئۆتكۈزۈۋالغاندا قۇرۇلغان، ئۇنىڭ تەكتى 1964 - يىلى قۇرۇلغان شىپاخانا ئىدى. ئامبۇلاتورىيىنىڭ قۇرۇلۇش كۆلىمى 600 كۋادرات مېتىر بولۇپ، قارىمىقىدا ئىچكى كېسەللىكلەر بۆلۈمى، تاشقى كېسەللىكلەر بۆلۈمى، بالىلار بۆلۈمى، تۇغۇت بۆلۈمى، جۇڭگو تىبابىتى بۆلۈمى، رېنتگېن بۆلۈمى، لابوراتورىيە بۆلۈمى، ئالاھىدە تەكشۈرۈش بۆلۈمى، ئوكۇل ئۇرۇش بۆلۈمى، تەمىنلەش بۆلۈمى، مالىيە بۆلۈمى قاتارلىق 11 ئاساسلىق بۆلۈم بار. كېسەلخانىنىڭ قۇرۇلۇش كۆلىمى 800 كۋادرات مېتىر بولۇپ، 34 كاربۇت، 6 ئىشچى - خىزمەتچى بار، سەھىيە ئەترىتى ئوتتۇرا ئەترەتلەردە تىببىي داۋالاش نۇقتىسىدىن 9 نى تەسىس قىلدى. بۇ دېھقانچىلىق مەيدانىدا 35 تىببىي خادىم بار.

### § 3. تىببىي دورا بىلەن تەمىنلەش ئاپپاراتلىرى

#### 1. ناھىيىلىك تىببىي دورا مەمۇرىي باشقۇرۇش ئىدارىسى

1986 - يىلى شايار ناھىيىلىك تىببىي دورا مەمۇرىي باشقۇرۇش ئىدارىسى قۇرۇلۇپ، ناھىيىلىك تىببىي دورا شىركىتى بىلەن بىرلىكتە ئىش بېجىرىپ، ناھىيىنىڭ تىببىي دورا بازىرىنى مەمۇرىي جەھەتتىن نازارەت قىلىپ باشقۇردى. 1989 - يىلى دورا سۈپىتىنى تەكشۈرۈش ئىشخانىسى قۇرۇلدى، كىرگۈزۈلگەن دورىلارنى

تەكشۈرۈشكە مەخسۇس ئادەم قويۇلۇپ، دورىلارنىڭ تەستىق نومۇرى، ئىشلەپچىقىرىلغان ۋاقتى، ماركىسىنى تەكشۈرۈپ باشقۇرۇش كۈچەيتىلىپ، ساختا ۋە ناچار دورىلارنىڭ ئامبارغا كىرىشىنىڭ قاتتىق ئالدى ئېلىندى.

## 2. شايار ناھىيىلىك تىببىي دورا شىركىتى

بۇ شىركەت 1960 - يىل 6 - ئايدا قۇرۇلدى، ئۇ ئاساسلىقى جۇڭگو تىبابىتى، غەرب تىبابىتى دورىلىرى ۋە تىببىي داۋالاش ئۈسكۈنىلىرى تىجارىتى بىلەن شۇغۇللاندى. 1966 - يىل 12 - ئايدا دورا شىركىتى شايار ناھىيىلىك سودا شىركىتىگە ئايرىپ بېرىلىپ، تىببىي دورا دۇكىنى دەپ ئاتالدى. 1972 - يىل 1 - ئايدا سودا ئاپپاراتلىرى تەشكىلەنگەندىن كېيىن، تىببىي دورىگەرلىك كەسپى سودا شىركىتىدىن ئايرىپ چىقىلىپ، بۇرۇنقى نامى ئەسلىگە كەلتۈرۈلدى. 1993 - يىلىنىڭ ئاخىرىغا قەدەر شىركەت قارىمىقىدا مەمۇرىي بۆلۈمچە، كەسپىي بۆلۈمچە، مالىيە بۆلۈمچىسى، توپ سېتىش بۆلۈمى، 3 تىببىي دورا دۇكىنى، بىر چۈچۈكبۇيا سېتىۋېلىپ پىششىقلاش زاۋۇتى ۋە بۇغا فېرمىسى تەسىس قىلىندى. ئىشچى - خىزمەتچىسى 60 قا يەتتى، بۇنىڭ ئىچىدە كەسپىي ئۇنۋانى بارلار 8. شىركەت ئىگىلىگەن يەر كۆلىمى 6000 كۋادرات مېتىر، قۇرۇلۇش كۆلىمى 3449 كۋادرات مېتىر، تۇراقلىق مۈلكىنىڭ قىممىتى 1 مىليون 108 مىڭ يۈەن، 2 قەۋەتلىك ۋە 3 قەۋەتلىك 2 بىناسى بار. يىللىق سېتىۋېلىش سوممىسى 3 مىليون 521 مىڭ يۈەنگە، سېتىش سوممىسى 5 مىليون يۈەنگە يېتىدۇ.

## 4 § . تىببىي داۋالاش قوشۇنى

1952 - يىل 10 - ئايدا شايار ناھىيىلىك خەلق شىپاخانىسى قۇرۇلغاندا، 8 سەھىيە خىزمەتچىسى بار ئىدى، بۇنىڭ ئىچىدە دوختۇر 3، سېسترا 3، دورىگەر بىر، مەمۇرىي خادىم بىر، كېيىنكى يىلى ئىشچى - خىزمەتچى 16 گە كۆپەيدى، بۇنىڭ ئىچىدە دوختۇر 3، سېسترا 6، تۇغۇت ئانىسى 2، دورىگەر بىر، مەمۇرىي خادىم 3، قارا ئىشچى بىر. 1964 - يىلى ئىشچى - خىزمەتچىسى 39 غا يەتتى، بۇنىڭ ئىچىدە، سەھىيە تېخنىكا خادىمى 26، مەمۇرىي ئارقا سەپ خادىمى 13. 1976 - يىلى ناھىيىلىك دوختۇرخانىدىكى دوختۇر - سېسترا 48 گە يەتتى. گۇڭشى شىپاخانىسىدىن 7 سى قۇرۇلدى، دوختۇر - سېسترا 62 گە يەتتى. گۇڭشى شىپاخانىلىرىدا ھەمكارلىشىپ داۋالاش تۈزۈمى زور كۈچ بىلەن يولغا قويۇلدى، 330 نەچچە ھەر مىللەت يالىڭاياغ دوختۇر تەربىيىلەپ يېتىشتۈرۈلدى.

1964 - يىلى ئەدلىيە نازارىتىنىڭ تارمى ئەمگەك بىلەن ئۆزگەرتىش دېھقانچىلىق مەيدانىدا شىپاخانا قۇرۇلدى، شىپاخانا قارىمىقىدا ئىچكى كېسەللىكلەر بۆلۈمى، تاشقى كېسەللىكلەر بۆلۈمى، ئېغىز بوشلۇقى كېسەللىكلىرى بۆلۈمى، ئانىلار - بوۋاقلار بۆلۈمى، فىزىكىلىق داۋالاش بۆلۈمى قاتارلىقلار تەسىس قىلىندى ھەم رېننىگىن ئاپپاراتى، ئۇلترا ئاۋاز دولقۇنى ئاپپاراتى، ئېلېكترون كاردىئوگرامما قاتارلىق تەكشۈرۈش ئاپپاراتلىرى سەپلەندى، ئادەتتىكى قورساق بوشلۇقى تاشقى كېسەللىكلىرىگە دائىر ئوپېراتسىيىلەرنى ئىشلىيەلەيدىغان سەۋىيىگە يەتتى. بۇ شىپاخانىنىڭ 34 كارىۋاتلىق بىر كېسەلخانىسى ۋە 35 دوختۇر - سېستراسى (مۇشۇ شىپاخانا قارىمىقىدىكى تىببىي داۋالاش نۇقتىلىرىدىكى تىببىي خادىملارمۇ شۇنىڭ ئىچىدە) بار. بۇ شىپاخانا قاماقتىكى جىنايەتچىلەر بىلەن خىزمەتچى خادىملارنى داۋالايدۇ، قوشنا كەنتتىكىلەرمۇ مۇشۇ يەردە كېسەل داۋالىتىدۇ، لېكىن بۇ ناھىيىلىك تىببىي داۋالاش قوشۇنىنىڭ ستاتىستىكىسىغا كىرگۈزۈلمىدى.

1981 - يىلدىن كېيىن تىببىي داۋالاش، سەھىيە ئىشلىرى ناھايىتى تېز تەرەققىي قىلدى. 1993 - يىلىغا كەلگەندە ناھىيە دەرىجىلىك دوختۇرخانىدا دوختۇر - سېسترا 277 گە يەتتى، بۇنىڭ ئىچىدە سەھىيە تېخنىكا خادىمى 169 (ئالىي دەرىجىلىك ئۇنۋانى بارلار 3، ئوتتۇرا دەرىجىلىك ئۇنۋانى بارلار 33، باشلانغۇچ دەرىجىلىك ئۇنۋانى بارلار 133). قارىمىقىدا يېزا دەرىجىلىك شىپاخانىدىن 9 ى بار.

## II باب

### تىببىي داۋالاش

#### § 1. تىببىي داۋالاش تۈزۈمى

شايار ناھىيىسىدە ئاساسەن ھۆكۈمەت خىراجىتى بىلەن داۋالاش، ھەمكارلىشىپ داۋالاش ۋە ئەمگەك سۇغۇرتىسى بويىچە داۋالاش قاتارلىق داۋالاش شەكىللىرى يولغا قويۇلدى.

#### 1. ھۆكۈمەت خىراجىتى بىلەن داۋالاش

1956 - يىلى 12 - ئايدا شايار ناھىيىسىدە دۆلەت ئورگانلىرىدىكى خىزمەتچىلەرگە قارىتا ھۆكۈمەت خىراجىتى بىلەن داۋالاشنى يولغا قويۇلدى ھەم ناھىيىلىك ھۆكۈمەت خىراجىتى بىلەن داۋالاشنى بويىچە ئالدىنى ئېلىش - يولغا قويۇشنى باشقۇرۇش كومىتېتى قۇرۇلدى. دۆلەتتىنكە مەمۇرىي ۋە كەسپىي شتاتتىكى دۆلەت خىزمەتچىلىرى (دەم ئېلىشقا ۋە پېنسىيىگە چىققانلارمۇ شۇنىڭ ئىچىدە) ۋە دۆلەت كارخانىلىرى، كەسپىي ئورۇنلاردىكى ئىشچى - خىزمەتچىلەر ھۆكۈمەت خىراجىتى بىلەن داۋالاشنى بىرەرەنە بولدى.

ھۆكۈمەت خىراجىتى بىلەن داۋالاشنى بىرەرەنە بولدىغانلار كېسەل كۆرسەتكەندە ھۆكۈمەت خىراجىتى بىلەن داۋالاشنى كىنىشكە ئاساسەن ھۆكۈمەت خىراجىتى بىلەن داۋالاشنى ئورۇنلاردا كېسەل كۆرسەتتى ياكى ياتاققا يېتىپ داۋالاندى. سىرتقا يۆتكىلىپ داۋالاشقا بولغانلارغا داۋالاش ئورنى پىكىر يېزىپ بېرىپ، ناھىيىلىك سەھىيە ئىدارىسى (بۆلۈمى) ئىسپات چىقىرىپ بەرگەندىن كېيىن، كۆرسىتىپ بېرىلگەن داۋالاش ئورنىغا بېرىپ داۋالاندى.

ھۆكۈمەت خىراجىتى بىلەن داۋالاشنى بىرەرەنە بولدىغان خىراجەت دۆلەتتىنكە بەلگىلىمىسى بويىچە مالىيىدىن ئاجرىتىلدى، يەنىمۇ قىسمىغا يەرلىك مالىيىدىن قوشۇمچە ياردەم بېرىلدى ياكى سەھىيە ئىشلىرى خىراجىتىدىن چىقىم قىلىندى. 1980 - يىلدىن ئىلگىرى ھۆكۈمەت خىراجىتىگە داۋالاشنى خىراجىتىنىڭ ھەممىسىنى دۆلەت چىقىم قىلدى. 1984 - يىلدىن كېيىن دۆلەت كارخانىلىرىدىكى ئىشچى - خىزمەتچىلەرنىڭ ھۆكۈمەت خىراجىتى بىلەن داۋالاشنى تەدرىجىي ئەمگەك سۇغۇرتىسى بويىچە داۋالاشقا ئۆزگەرتىلىپ، كارخانا ئىچكى جەھەتتە ئۈستىگە ئالدى. 1990 - يىلدىن كېيىن ۋاقىتنى، رېتېمېننى چەكلەش، نىسبەت بويىچە ھۆكۈمەت خىراجىتىدىن چىقىم قىلىش چارىسى قوللىنىلدى. 1980 - يىلدىن 1986 - يىلغىچە ھۆكۈمەت خىراجىتىگە داۋالاشنىڭ 4000 دىن ئاشتى، 1990 - يىلىغا كەلگەندە 2516 ئادەم قالدى. 1981 - يىلى بىر ئادەمنىڭ ئايلىق داۋالاش

پۇلىنىڭ ئۆلچىمى 3.75 يۈەن ئىدى، 1988 - يىلى 5.8 يۈەنگە، 1990 - يىلى 7.5 يۈەنگە، 1993 - يىلى 8.3 يۈەنگە ئۆستۈرۈلدى. ھەم خىزمەت ئىستاتىستىكا ئۇزۇن - قىسقىلىقىغا قاراپ بەھرىسەن بولىدىغان داۋالىنىش خىراجىتىمۇ ئوخشىمىدى. خىزمەت ئىستاتى 10 يىلدىن تۆۋەنلەر 70%؛ 10 يىلدىن يۇقىرىلار 75%؛ 25 يىلدىن يۇقىرىلار 85%؛ 30 يىلدىن يۇقىرىلار 90%؛ دەم ئېلىشقا چىققانلار 100% داۋالىنىش خىراجىتىدىن بەھرىسەن بولدى. ئامبۇلاتورىيىدە ئادەتتە 3 كۈنلا رېتسېپ يېزىلدى، ئەڭ كۆپ بولغاندا بىر ھەپتىلىك يېزىلدى. بىر پارچە رېتسېپنىڭ سوممىسى غەرىپچە تىبابەتنىڭ 3 يۈەن ئىچىدە، جۇڭگو تىبابەتىنىڭ 4 يۈەن ئىچىدە (بىر ئادەمگە بىر كۈندە بېرىلگەن رېتسېپ 2 ۋاراقىتىن ئاشۇرۇۋېتىلمىدى) تىزگىنلەندى.

دورىلارنىڭ يېتىللىنىشى، باھاسىنىڭ ئۆزلىشى قاتارلىق سەۋەبلەر تۈپەيلىدىن، خىراجەت ھەر يىلى ئېشىپ كەتتى، 1993 - يىلى 25 مىڭ 700 يۈەن چىقىم ئېشىپ كەتتى.

## 2. ھەمكارلىشىپ داۋالىنىش

ھەمكارلىشىپ داۋالىنىش دېھقان، چارۋىچىلارنىڭ كوللېكتىپىنىڭ كۈچىگە تايىنىپ، ئۆز ئىختىيارىيلىقى بىلەن ئۆزئارا پايدا يەتكۈزۈش ئاساسىدا تەشكىللەنگەن بىر خىل تىببىي داۋالىنىش شەكلى.

شايار ناھىيىسىدە ھەمكارلىشىپ داۋالىنىش 1966 - يىلى باشلانغان، بۇنىڭغا خەلق گۇڭشېلىرىنىڭ ئەزالىرى ۋە ئۇلارنىڭ بالا - چاقىلىرى قاتناشتى. مەبلەغ توپلاش ئۆلچىمى ھەر بىر ئادەم ئۈچۈن ھەر يىلى 1.4 - 2.2 يۈەن بولدى. بۇ پۇللارنى ئىشلەپچىقىرىش ئەترىتى بىر تۇتاش يىغىپ ھەمكارلىشىپ داۋالىنىش فوندى قىلىپ تاپشۇردى. 1971 - يىلى 7 گۇڭشې، 93 چوڭ ئەترەت، 433 ئىشلەپچىقىرىش ئەترىتىدە ھەمكارلىشىپ داۋالىنىش يولغا قويۇلدى، يالڭايغ دوختۇر 314 كە يەتتى.

1978 - يىلى 5 گۇڭشې، 2 فېرمىدىكى 90% تىن ئارتۇق ئادەم ھەمكارلىشىپ داۋالىنىشقا قاتناشتى، يەنى توپبولدى گۇڭشېسىنىڭ 96.1%، قىزىلبايراق گۇڭشېسىنىڭ 92.1%، قاپلور گۇڭشېسىنىڭ 100%، نۇرباغ گۇڭشېسىنىڭ 95%، تارىم گۇڭشېسىنىڭ 93%، 1 - چارۋىچىلىق فېرمىسىنىڭ 98%، 2 - چارۋىچىلىق فېرمىسىنىڭ 93%، ھەمكارلىشىپ داۋالىنىشتىن بەھرىسەن بولىدىغانلار 88 مىڭ 283 كە يەتتى. پارتىيە 11 - نۆۋەتلىك مەركىزىي كومىتېتى 3 - ئومۇمىي يىغىنىدىن كېيىن، ناھىيىدىكى 142

ئىشلەپچىقىرىش چوڭ ئەترىتىنىڭ 139 ىدا ھەمكارلىشىپ داۋالىنىش يولغا قويۇلدى، يېزا، كەنت دوختۇرلىرى 259 غا يەتتى. كېيىن، باشقۇرۇش قاتتىق بولماسلىق، ئاساسىي قاتلام كادىرلىرى ئالاھىدە بولۇۋېلىش قاتارلىق تۈرلۈك سەۋەبلەر تۈپەيلىدىن، بىر قىسىم گۇڭشېلارنىڭ ھەمكارلىشىپ داۋالىنىش سىستېمىسى تەدرىجىي پارچىلىنىپ كەتتى. 1982 - يىلى ناھىيە بويىچە 51 چوڭ ئەترەت، 264 ئىشلەپچىقىرىش ئەترىتى ھەمكارلىشىپ داۋالىنىشقا قاتناشتى، قاتناشقان ئادەم 49 مىڭ 561 گە يەتتى، بۇنىڭ ئىچىدە ئۆز يېرىنىڭ ئەھۋالىغا قاراپ ئىش تۇتقان، كوللېكتىپ مەبلەغ توپلىغان، ئەترەت (مەيدان) ئۆزلىرى باشقۇرغىنى 2، شىپاخانىلار خىراجەت ئاجرىتىپ (دورا سەپلەپ)، يېزا، كەنت دوختۇرلىرى كېسەل كۆرگەندە پۇل ئېلىش يولغا قويۇلغان، كىرىم ئۆزىگە تەۋە بولغان چوڭ ئەترەت 31. 1984 - يىلى ناھىيە بويىچە ھەمكارلىشىپ داۋالىنىش ئاساسەن بىكار بولۇپ كەتتى.

1989 - يىلى نۇرباغ يېزىسىدا ھەمكارلىشىپ داۋالىنىش ئەسلىگە كەلتۈرۈلدى، بۇنىڭغا 6750 ئادەم قاتناشتى، بۇ يېزا ئومۇمىي نوپۇسىنىڭ 79.4% نى ئىگىلىدى، ھەق تاپشۇرۇش ھەر بىر ئادەمگە يىلىغا 4 يۈەن بولدى. 1990 - يىلدىن كېيىن 2 - چارۋىچىلىق فېرمىسى بىلەن توپبولدى يېزىسىدىمۇ ھەمكارلىشىپ داۋالىنىش يولغا قويۇلدى.

### 3. ئەمگەك سۇغۇرتىسى بويىچە تىببىي داۋالىنىش

ئومۇمىي خەلق مۈلۈكىلىك تۈزۈمىدىكى كارخانا ئورۇنلار ۋە كوللېكتىپ كارخانا، كەسپىي ئورۇنلاردىكى كادىر، ئىشچى - خىزمەتچىلەر ئەمگەك سۇغۇرتىسى بويىچە داۋالىنىشتىن بەھرىمەن بولدى.

ئەمگەك سۇغۇرتىسى بويىچە داۋالىنىش خىراجىتىنى ئورۇنلار بىر تۇتاش غەمەلەپ، بىر تۇتاش چىقىم قىلدى، ئەمەلىي ئەھۋالغا ئاساسەن تالونغا قاراپ ئانچوت قىلىشتا تۆۋەندىكىدەك ئىككى خىل ئۇسۇل قوللىنىلدى: بىرىنچىسى، ئادەملەرگىچە ھۆددىگە بېرىلىپ، ئورۇنلار ئۆزلىرى تەشۋىش، ئىشچى - خىزمەتچىلەرنىڭ ئامبۇلاتورىيىدە كېسەل كۆرسىتىش، داۋالىنىش ئايلىق دورا ھەققى ئۆلچىمى 2 - 3 يۈەن قىلىندى، بۇ خىراجەت ئايلىق مائاشقا قوشۇپ شەخىنىڭ قولىغا تارقىتىلدى، ئېشىپ كەتكىنى تولۇقلاپ بېرىلمىدى، ياكى ئىدارە بىر تۇتاش ئىگىلەپ، ئىشچى - خىزمەتچىلەر تالون بويىچە ئانچوت قىلدۇرۇپ، يىل ئاخىرىدا ھېسابنى بوغدى، ئېشىپ قالغىنىنى ئىدارە كىيىنكى يىلىغا تەشۋىش، ئارتىپ كەتكىنىنى ئەھۋالغا قاراپ نىسبەت بويىچە ئانچوت قىلدى، دوختۇردا يېتىپ داۋالانغانلارنىڭكىنى ئەھۋالغا قاراپ 70% - 95% كىچە ئانچوت قىلدى، تاپاۋىتى ياخشى بولغان ئورۇنلار ھەممىنى ئانچوت قىلدى. ئىككىنچىسى، كۆرسەتكۈچنى ئادەملەرگىچە چۈشۈرۈپ، ئىدارە تەشۋىش، يىل ئاخىرىدا ھېسابنى بوغدى. شەخى ئۆزى مۇۋاپىق چىقارغاندىن سىرت، قالغىنىنى ئىدارە ھەل قىلدى.

## 2 § . تىببىي داۋالاش مۇئەسسەسىلىرى

ناھىيىدە ئاساسلىق تىببىي داۋالاش ئورۇنلىرىدىن ناھىيىلىك خەلق دوختۇرخانىسى بىلەن ناھىيىلىك يۇقۇمدىن ساقلىنىش پونكىتى بار. ئۇلارنىڭ ئاساسلىق ئۈسكۈنىلىرى تۆۋەندىكىچە:

شايار ناھىيىلىك دوختۇرخانا بىلەن يۇقۇمدىن ساقلىنىش پونكىتىنىڭ ئۈسكۈنىلىرى

جەدۋەل: 19 - 1

| نامى                                   | سانى | ئىشلەتكەن ئورۇن      | نامى   | سانى | ئىشلەتكەن ئورۇن           |
|--|------|----------------------|--|------|---------------------------|
| 200MAX ئوپتىكىلىق مېخانىكىلىق ئاپپارات | 2    | ناھىيىلىك دوختۇرخانا | كاربون ئىككى ئوكسىد ئۆلچەملىك گازى             | 1    | يۇقۇمدىن ساقلىنىش پونكىتى |
| 50MAX ئوپتىكىلىق مېخانىكىلىق ئاپپارات  | 1    | ناھىيىلىك دوختۇرخانا | كاربون تۆت ئوكسىد ئۆلچەملىك گازى               | 1    | يۇقۇمدىن ساقلىنىش پونكىتى |
| مىكروسكوپ                              | 3    | ناھىيىلىك دوختۇرخانا | كاربون ئىككى ئوكسىدنى ئۆلچەمگۈچ                | 1    | يۇقۇمدىن ساقلىنىش پونكىتى |
| تۇغۇت كارىۋىتى                         | 1    | ناھىيىلىك دوختۇرخانا | كاربون تۆت ئوكسىدنى ئۆلچەمگۈچ                  | 1    | يۇقۇمدىن ساقلىنىش پونكىتى |
| ئۇنىۋېرسال تۇغۇت كارىۋىتى              | 1    | ناھىيىلىك دوختۇرخانا | توڭلاتقۇ                                       | 7    | يۇقۇمدىن ساقلىنىش پونكىتى |
| توڭلاتقۇ                               | 3    | ناھىيىلىك دوختۇرخانا | يەككە ئاپتوماتىك پىشۇرغىمىيە ئانالىز ئاپپاراتى | 1    | ناھىيىلىك دوختۇرخانا      |



|  |   |                           |  |   |                           |
|--|---|---------------------------|--|---|---------------------------|
| ئوپېراتسىيە كارىۋىتى   | 1 | ناھىيىلىك دوختۇرخانا      | ئۆسمە تەكشۈرۈش ئاپپاراتى   | 1 | ناھىيىلىك دوختۇرخانا      |
| ئۇنىۋېرسال ئوپېراتسىيە ئۈستىلى   | 1 | ناھىيىلىك دوختۇرخانا      | سۆڭەك ئۆسۈش ئاپپاراتى  | 1 | ناھىيىلىك دوختۇرخانا      |
| A تىپلىق ئۇلترا دولقۇن. لۇق دىئاگنوز ئاپپاراتى                         | 1 | ناھىيىلىك دوختۇرخانا      | قاندېكى ئوكسىگېننى ئۆلچەش ئاپپاراتى                                | 1 | ناھىيىلىك دوختۇرخانا      |
| B تىپلىق ئۇلترا دولقۇن. لۇق دىئاگنوز ئاپپاراتى                         | 1 | ناھىيىلىك دوختۇرخانا      | ناركوز ماشىنىسى  | 1 | ناھىيىلىك دوختۇرخانا      |
| ئېلېكترو ئېنېرگىيەلىك رامپا  | 1 | ناھىيىلىك دوختۇرخانا      | ئېلېكترونلۇق گېمىروپى دىئاگنوز ئاپپاراتى                           | 1 | ناھىيىلىك دوختۇرخانا      |
| ئېلېكترو كاردىئوگرامما   | 3 | ناھىيىلىك دوختۇرخانا      | ئاشقازان ئازىلاش ئاپپاراتى   | 3 | ناھىيىلىك دوختۇرخانا      |
| فوتولومېتر   | 1 | ناھىيىلىك دوختۇرخانا      | ئاشقازان ئەينىكى   | 1 | ناھىيىلىك دوختۇرخانا      |
| بىر كۆزلۈك مىكروسىكوپ  | 1 | ناھىيىلىك دوختۇرخانا      | تېمپېراتۇرىنى ئاپتوماتىك تۇراقلاشتۇرۇش ئېلېكترونلۇق سۇ ساندۇقى     | 1 | ناھىيىلىك دوختۇرخانا      |
| توك بىلەن ئىسسىتىدۇ. خان تېمپېراتۇرا تۇراقلاشتۇرۇش ساندۇقى             | 2 | ناھىيىلىك دوختۇرخانا      | مېخانىكىلىق تارازا   | 1 | ناھىيىلىك دوختۇرخانا      |
| يېتىشتۈرۈش ساندۇقى   | 1 | ناھىيىلىك دوختۇرخانا      | سېپىكترو فوتومېتر  | 1 | ناھىيىلىك دوختۇرخانا      |
| چىش كېسەللىرىنى دىئاگنوز ئاپپاراتى                                     | 1 | ناھىيىلىك دوختۇرخانا      | بىمارنى كۆزىتىش ئاپپاراتى  | 1 | ناھىيىلىك دوختۇرخانا      |
| ئېلېكترو دىۋىتېللىق شۇمۇرگۇچ   | 3 | ناھىيىلىك دوختۇرخانا      | بۇمىلاق تەخسىلىك پولىارىمېتر                                       | 1 | ناھىيىلىك دوختۇرخانا      |
| تاللىق. دوۋىتاق ئەينىكى  | 1 | ناھىيىلىك دوختۇرخانا      | ئوپتىكىلىق تارازا  | 2 | ناھىيىلىك دوختۇرخانا      |
| بۇرەك كۆزىتىش ئاپپاراتى  | 1 | ناھىيىلىك دوختۇرخانا      | سۇ پارلاندۇرغۇچ  | 1 | ناھىيىلىك دوختۇرخانا      |
| 12 كۆزلۈك ئوپېراتسىيە چىرىقى   | 1 | ناھىيىلىك دوختۇرخانا      | توك بىلەن قىزىتىپ قۇرۇتۇش ساندۇقى                                  | 1 | ناھىيىلىك دوختۇرخانا      |
| CO پولات تۈك   | 1 | يۇقۇمدىن ساقلىنىش پونكىتى | مىكروسىكوپ   | 6 | يۇقۇمدىن ساقلىنىش پونكىتى |
| كۆمۈر ۋە توك ئىشلىتىدۇ. لىمىدىغان يۇقىرى بېسىم. لىق دېزىنېكسىيە قازىنى | 2 | يۇقۇمدىن ساقلىنىش پونكىتى | ئېنېزىم بىرلەشتۈرۈش ئاپپاراتى                                      | 1 | يۇقۇمدىن ساقلىنىش پونكىتى |
| قۇرۇتۇش ساندۇقى  | 4 | يۇقۇمدىن ساقلىنىش پونكىتى | ئادەتتىن ئاشغىرى تېمپېراتۇرا تۇراقلاشتۇرۇش رۇلغان مۇنچا سۇ ساندۇقى | 2 | يۇقۇمدىن ساقلىنىش پونكىتى |
| ئۇلترا بىنەپشە نۇرلۇق سېپىكترو فوتومېتر                                | 2 | يۇقۇمدىن ساقلىنىش پونكىتى | سېلىرىلىق مىكرو شامال سۈرۈش ئاپپاراتى                              | 1 | يۇقۇمدىن ساقلىنىش پونكىتى |
| شامال ئۆتكۈزۈلگەن قۇرغاق. نەملىكىنى ئۆلچەش سائىتى                      | 1 | يۇقۇمدىن ساقلىنىش پونكىتى | ئۆپكە ئىقتىدارىنى ئۆلچەش ئاپپاراتى                                 | 1 | يۇقۇمدىن ساقلىنىش پونكىتى |

|  |   |                           |  |   |                           |
|--|---|---------------------------|--|---|---------------------------|
| ئۆلچەملىك جۈپ سانلىق كۆرۈش ئىقتىدارىنى ئۆلچەش جەدۋىلى چىراغلىق ساندىقى | 1 | يۇقۇمدىن ساقلىنىش پونكىتى | تېز توغلاغۇچ                               | 4 | يۇقۇمدىن ساقلىنىش پونكىتى |
| توك بىلەن ئىسسىددەن، ھان، تېمپېراتۇرىسىنى تۇراقلاشتۇرۇش ساندىقى        | 3 | يۇقۇمدىن ساقلىنىش پونكىتى | تارازا                                     | 2 | يۇقۇمدىن ساقلىنىش پونكىتى |
| رېنتگىن ئاپپاراتى  | 2 | يۇقۇمدىن ساقلىنىش پونكىتى | پارلاندۇرغۇچ                               | 1 | يۇقۇمدىن ساقلىنىش پونكىتى |
| ئېلېكتر دېيگاتېللىق سېتىرىغۇ   | 1 | يۇقۇمدىن ساقلىنىش پونكىتى | يېتىشتۈرۈش ساندىقى                         | 1 | يۇقۇمدىن ساقلىنىش پونكىتى |
| فوتولومېتىر ئىئون ئالماشتۇرغۇچ   | 1 | يۇقۇمدىن ساقلىنىش پونكىتى | قولدا كۆتۈرۈۋالدىغان يۇقىرى بېسىملىق قازان | 1 | يۇقۇمدىن ساقلىنىش پونكىتى |
| قۇتقۇزۇش ئاپتوموبىلى   | 1 | يۇقۇمدىن ساقلىنىش پونكىتى |  |   |                           |

### § 3 . تىببىي داۋالاش تېخنىكىسى

جۇڭخۇا خەلق جۇمھۇرىيىتى قۇرۇلۇشتىن بۇرۇن، شايار ناھىيىسىدە تىببىي داۋالاش، سەھىيە ئاپپاراتى يوق ئىدى. 1925 - يىلى روزى موللا ئىچكى كېسەللىكلەر ۋە تاشقى كېسەللىكلەر بۆلۈمى بار شەخسىي شىپاخانا قۇرۇپ، كىچىك يارا ۋە كىچىك كېسەللەرنى داۋالدى. غەرىبچە دورىلار كەمچىل بولغاچقا، ئاساسەن ئوت - چۆپ دورىلىرىنى ئىشلىتەتتى، ئاياللارنى تۇغدۇرغاندا تۇغۇت ئانىسى تەكلىپ قىلىپ تۇغدۇراتتى، قىيىن تۇغۇتقا ئۇچراپ قالسا، پېشانىسىدىن كۆرەتتى. 1952 - يىلى 10 - ئايدا ناھىيىلىك خەلق شىپاخانىسى قۇرۇلۇپ، ئامبۇلاتورىيە تەسىس قىلىندى، ئەمما كېسەلخانا يوق ئىدى. 1961 - يىلى بۇ شىپاخانا ناھىيىلىك خەلق دوختۇرخانىسىغا ئۆزگەرتىلدى، 14 كاربۇتات قويۇلدى، سىرتقى يارىلارنى تىكىش ئوپېراتسىيىلىرى ۋە تېڭىق تېڭىش مەشغۇلاتلىرىنى قىلدى. لابوراتورىيە قان، سۈيدۈك، چولك تەرەتلىك ئۈچ چولك ئادەتتىكى تەكشۈرۈش قىلىنغاندىن سىرت يۇقۇمدىن ساقلىنىش غىزىمىتىمۇ قوشۇمچە ئىشلەندى. شۇ يىللىك ئاخىرى كاربۇتات 27 گە يەتتى، قورساقنى يېرىپ تۇغدۇرۇش، قىزىلئۆڭگەچكە تۇرۇپ قالغان نەرسىنى ئېلىۋېتىش، ئۈچەينى كېسىپ ئېلىۋېتىش ۋە ئۈچەي ئۇلاش، تۇخۇمدان خالىتلىق ئىشقىنى ئېلىۋېتىش، مۈچىلەرنى كېسىۋېتىش، بالىياتقۇنى كېسىپ ئېلىۋېتىش قاتارلىق ئوپېراتسىيىلەرنى قىلالايدىغان بولدى. 1964 - يىلى ناھىيىلىك خەلق دوختۇرخانىسى بىر قىسىم داۋالاش ئاپپاراتلىرى ۋە ئۆسكۈنىلىرىنى كۆپەيتتى. يۇقىرىدىكى ئوپېراتسىيىلەرنى قىلالىغاندىن سىرت يەنە سوقۇرئۈچەينى كېسىپ ئېلىۋېتىش، ئۆتنى كېسىپ ئېلىۋېتىش قاتارلىق ئوپېراتسىيىلەرنىمۇ قىلالايدىغان بولدى ھەم ئېتېر شۇمۇرتۇپ ناركوز قىلىش، ئومۇرتقا ئارقىلىق ناركوز قىلىش، قاتتىق پەردە سىرتىدىن ناركوز قىلىش، كۆك تومۇرغا ئوكۇل قويۇش ۋە قان بېرىش قاتارلىق ئىشلارنىمۇ يولغا قويدى. 1986 - يىلدىن كېيىن لابوراتورىيە ئۈچ چولك قائىدىلىك تەكشۈرۈشنى قىلغاندىن سىرت، يەنە ۋىدال تەجرىبىسى، ھامىلىدارلىق تەجرىبىسى، قان تېپىنى بېكىتىش ۋە قان ماسلاشتۇرۇش، سىتېرىتولوزىنگە قارشى «O» فاكتور تەجرىبىسى، جىگەر ئىقتىدارىنى خىمىيىلىك تەكشۈرۈشلەرنىمۇ ئىشلىيەلەيدىغان بولدى.

1990 - يىلدىن كېيىن بۇ دوختۇرخانىنىڭ تىببىي داۋالاش سەۋىيىسى 1985 - يىلدىكىگە قارىغاندا ناھايىتى

كۆپ ئۆستى، باكتېرىيە بۆلۈمى، ئاددىي قان ئامبىرى ۋە قۇتقۇزۇش بۆلۈمى قۇرۇلدى؛ ئۇچەي، ئۆتلەرنى كېسىپ ئېلىۋېتىش، ئاشقازاننىڭ چوڭ قىسمىنى كېسىپ ئېلىۋېتىش، جىگەر، تال يېرىقلىرىنى ئەسلىگە كەلتۈرۈش، جىگەر قاپلىق قۇرۇتتىن ئېلىۋېتىش، مىڭنىڭ تاشقى زەخىملىنىشتىن بولغان قانلىق ئىشقىنى تازىلاش، پۇت، قوللارنى كېسىۋېتىش، بالىياتقۇ سىرتىدا بولۇپ قالغان ھامىلىنى ئەسلىگە كەلتۈرۈش، قورساقنى يېرىپ بالىنى ئېلىش، بالىياتقۇنى پۈتۈنلەي ئېلىۋېتىش، تۇخۇمدان خالىملىق ئىشقىنى ئېلىۋېتىش قاتارلىق ئوپېراتسىيەلەرنى بۇرۇنقىدىنمۇ ياخشى قىلالايدىغان بولدى.

### شايار ناھىيىسى بويىچە 1986 — 1993 - يىلغىچە تىببىي داۋالاش ۋە ئامبۇلاتورىيىدە كېسەل كۆرۈش ئەھۋالى

جەدۋەل: 19 — 2

بىرلىكى: ئادەم

| يىللار | دوختۇرخانىغا كىرگەنلەر | دوختۇرخانىدىن چىققانلار | ساقايغانلار | ساقىيىش نىسبىتى (%) | ياخشىلانغانلار | ياخشىلىنىش نىسبىتى (%) | ئۆلگەنلەر | ئۆلۈش نىسبىتى (%) | ساقاي-مىغانلار | ئامبۇلاتورىيىدە كۆرۈنگەنلەر |
|--------|------------------------|-------------------------|-------------|---------------------|----------------|------------------------|-----------|-------------------|----------------|-----------------------------|
| 1986   |                        |                         | 44.1        |                     | 53.6           |                        |           | 0.9               |                | 47 376                      |
| 1987   |                        |                         | 40.1        |                     | 55.8           |                        |           | 0.9               |                | 38 016                      |
| 1988   |                        |                         | 51.6        |                     | 43.2           |                        |           | 0.7               |                | 50 184                      |
| 1989   | 3551                   | 3047                    |             | 42.8                | 1678           | 55.1                   | 9         | 0.3               | 56             | 53 714                      |
| 1990   | 2813                   | 2560                    | 1321        | 41.6                | 1153           | 54.9                   | 15        | 1.3               |                | 53 331                      |
| 1991   | 3108                   | 3077                    | 1186        | 46.6                | 1269           | 49.9                   | 19        | 0.7               | 70             | 62 196                      |
| 1992   | 3417                   | 3262                    | 1322        | 54.7                | 1324           | 41.9                   | 12        | 0.8               |                | 70 716                      |
| 1993   | 2489                   | 2489                    | 1155        | 49.9                | 1130           | 48.8                   | 13        | 0.6               | 18             | 57 832                      |

## 4 § . تىببىي داۋالاش تور - نۇقتىلىرى

شايار بازىرى ناھىيە بويىچە تىببىي داۋالاش مەركىزى، بۇ يەردە ناھىيىلىك خەلق دوختۇرخانىسى، ناھىيىلىك ئۇيغۇر تىبابەت دوختۇرخانىسى، ناھىيىلىك كۆز كېسەللىكلىرى دوختۇرخانىسىدىن سىرت، يەنە 1986 - يىلدىن كېيىن خۇسۇسىي ئامبۇلاتورىيە، مەخسۇس ئامبۇلاتورىيىلەر كەينى - كەينىدىن قۇرۇلدى. يېزا (گۇڭشې)، مەيدانلاردا بىردىن دوختۇرخانا (شىياخانا) قۇرۇلۇپ، بىرقانچە كارىۋات قويۇلدى. 1984 - يىلدىن كېيىن ھەمكارلىشىپ داۋالىنىش كۈندىن كۈنگە ئازلاپ كەتتى، ئەمما مەمۇرىي كەنتلەردىكى داۋالاش نۇقتىلىرى كېمەيەستىن داۋاملىق كۆپەيدى ۋە كېڭەيدى. ھەمكارلىشىپ داۋالىنىش مەزگىلىدىكى يالغۇياغ دوختۇرخانا خۇسۇسىي دوختۇرخانا ئايلىندى. 1988 - يىلدىن كېيىن سەھىيە ئىدارىسى ناھىيە بويىچە بازار - يېزىلاردىكى داۋالاش تور - نۇقتىلىرىنىڭ دوختۇرخانىسىدىن تېخنىكا جەھەتتىن ئىمتىھان ئېلىپ، «بازارلارنى چىڭ تۇتۇپ، يېزىلارنى كەڭ قويۇۋېتىش» ئۆلچىمىگە ئاساسەن ناھىيىدىكى خۇسۇسىي دوختۇرخاناغا دوختۇرخانىلىق ئىجازەتنامىسى تارقاتتى. ھەقىقەتەن لايىقەتسىز بولغانلارنىڭ دوختۇرخانىلىق سالاھىيىتى بىكار قىلىندى. 1992 - يىلدىن كېيىن ناھىيە بازىرىدىكى خۇسۇسىي ئامبۇلاتورىيىلەرنى ناھىيىلىك سەھىيە ئىدارىسى بىردەك

سىنىغاندىن كېيىن، ئاندىن ۋىلايەتلىك سەھىيە باشقارمىسىغا يوللىدى، سەھىيە باشقارمىسى قايتا تەكشۈرۈپ، سوئال چىقىرىپ ئىمتىھان ئېلىپ، كىلىنىكىلىق سىناقتا، لايىقەتلىك بولغانلارغا تىجارەت قىلىشقا رۇخسەت قىلدى.

شايار ناھىيىسىنىڭ يېزا، مەيدان، فېرمىلىرىدىكى دوختۇرخانىلارنىڭ ئاساسىي ئەھۋالى

جەدۋەل: 19 — 3

| ئاسى                   | تۈرلەر | دوختۇرخانا قۇرۇلغان ۋاقىت | قارمىقىدىكى بۆلۈم | ئىشچى - خىزمەتچى | كارىۋات | يېزىغا قاراشلىق داۋالاش پونكىت (نۇقتا) لىرى |
|------------------------|--------|---------------------------|-------------------|------------------|---------|---|
| گۈلباغ                 |        | 1958                      | 4                 | 26               | 20      | 18  |
| تويىولدى               |        | 1958 . 4                  | 4                 | 38               | 40      | 27  |
| قىزىلباغراق            |        | 1957 . 5                  | 4                 | 33               | 40      | 17  |
| قاپلور                 |        | 1958                      | 4                 | 33               | 12      | 24  |
| يېڭىسەھەللە            |        | 1954                      | 4                 | 35               | 40      | 33  |
| نۇرباغ                 |        | 1968                      | 4                 | 18               | 12      | 10  |
| تارىم                  |        | 1961                      | 4                 | 15               | 12      | 7   |
| 1 - چارۋىچىلىق فېرمىسى |        | 1965                      | 1                 | 4                | 6       | 1   |
| 2 - چارۋىچىلىق فېرمىسى |        | 1965                      | 1                 | 5                | 6       | 1   |

### باب III

## يۇقۇمدىن ساقلىنىش

### § 1. پىلانلىق ئىممۇنىتېتلاش

1953 - يىلى شايار ناھىيىسىدە پىلانلىق ئىممۇنىتېتلاش يولغا قويۇلدى. شۇ يىلى 10 مىڭ 185 ئادەم (قېتىم) غا چېچەك ۋاكسىنىسى ھەقسىز ئەمەلەندى ھەمدە ئىسكاراتىغا كېسىلى بولغان 45 بالا داۋالاندى. بۇنىڭ 41 ى سەللىمازا ساقايدى، 4 ى ئۆلدى. ئىسكاراتىغا كېسىلى 4 - رايون ۋە 5 - رايونغا تارقالدى. 1954 - يىلى چېچەك، كېزىك، بوغما، كۆك يۆتەل، خولېرا، تولغاچ، بالىلار پارالچى كېسىلى قاتارلىق كېسەللىكلەرنىڭ ۋاكسىنىسى ئەمەللىنىپ، كۆك يۆتەل، بالىلار پارالچى كېسىلى قاتارلىق 5 خىل يۇقۇملۇق كېسەل كونترول قىلىندى، كېسەللىكنىڭ قوزغىلىش نىسبىتى كۆرۈنەرلىك تۆۋەنلىدى. 1972 - يىلى 12.

ئايدا ناھىيىلىك سەھىيە - يۇقۇمدىن ساقلىنىش - ئانا - بالىلارنىڭ ساقلىقىنى ساقلاش پونكىتى قۇرۇلدى. ئۇنىڭغا پىلانلىق ئىممۇنىتېتلاشقا مەسئۇل مەخسۇس خادىم سەپلەندى. 1977 - يىلى ناھىيە بويىچە 7 ياشتىن كىچىك بالىلارغا بىردەك پىلانلىق ئىممۇنىتېتلاش كارتىسى تۇرغۇزۇلدى. كارتا تۇرغۇزۇلغان ئادەم 1992 - يىلى 15 مىڭ 482 گە يېتىپ، 7 ياشتىن كىچىك بالىلار ئومۇمىي سانىنىڭ %83.99 نى ئىگىلىدى، بىئولوگىيىلىك ياسالما ئارقىلىق ئىممۇنىتېت ۋاكسىنىسى ئەمەلگەن ۋە دورا يېگەنلەر 208 مىڭ 472 ئادەم (قېتىم) گە يەتتى، بۇنىڭ ئىچىدە قىزىل ۋاكسىنىسى ئەمەلگەنلەر 8324، بالىلار پارالىچى كۈمۈلىچى يېگەنلەر 8385، كۆكۈتەل ۋاكسىنىسى ئەمەلگەنلەر 2098، ئىممۇنىتېت ئىقتىدارى كۈچەيتىلگەنلەر 1840، جەمئىي 3938. 1985 - يىلى شايار ناھىيە بازىرىدا 7 ياشتىن كىچىك بالىلارغا كارتا تۇرغۇزۇش نىسبىتى %97 گە، يېزىلاردا %98.4 گە، ئوتتۇرىچە ۋاكسىنا ئەمەلش نىسبىتى %85.5 گە يەتتى.

1989 - يىلى 3 - ئايدا دۇنيا سەھىيە تەشكىلاتى شايار ناھىيىسىنىڭ پىلانلىق ئىممۇنىتېتلاش ئەھۋالىنى ئارىلاپ تەكشۈردى، 30 نۇقتىدىكى كارتا تۇرغۇزۇش، ۋاكسىنا ئەمەلش، 4 خىل ۋاكسىنىنىڭ قاپلاش نىسبىتىنى تەكشۈرۈپ باھالىدى. كارتا تۇرغۇزۇش نىسبىتى %97.5 گە، كالىمېت - گۇبېرن ۋاكسىنىسى ئەمەلش نىسبىتى %88.1 گە، قىزىل ۋاكسىنىسى ئەمەلش نىسبىتى %89.05 گە يەتتى. 3 بىرلەشمە ۋاكسىنىسى ئەمەلش نىسبىتى %89.5 گە، بالىلار پارالىچى شېكەرلىك كۈمۈلىچى يېگۈزۈش نىسبىتى %90 گە يەتتى. 4 خىل ۋاكسىنىسى ئەمەلش نىسبىتى ۋە ئۇنىڭ قاپلاش نىسبىتى دۇنيا سەھىيە تەشكىلاتى ۋە دۆلەت بەلگىلىگەن ئۆلچەمگە يەتتى ياكى ئېشىپ كەتتى.

## 2. يەرلىك كېسەللىكنىڭ ئالدىنى ئېلىش ۋە ئۇنى داۋالاش

### 1. يەرلىك پوقاق

1958 - يىلى ناھىيە بويىچە يەرلىك پوقاقنى ئومۇميۈزلۈك تەكشۈرۈش ۋە داۋالاش باشلىنىپ 1985 - يىلىغا كەلگەندە بۇ كېسەل ئاساسىي جەھەتتىن تەلتۈكۈس يوقىتىلدى. 27 يىل داۋامىدا 4 قېتىم ئومۇميۈزلۈك تەكشۈرۈلدى.

شايار ناھىيىسىدىكى پوقاق كېسەللىكى 4 قېتىملىق ئومۇميۈزلۈك تەكشۈرۈش ئەھۋالى

جەدۋەل: 19 - 4

| يىللار | ئومۇميۈزلۈك تەكشۈرۈلگەن ئادەم | تەكشۈرۈپ تېپىلغان بىمار | پوقاق بارلار | كېسەل بولۇش نىسبىتى (%) | پوقاق بولۇش نىسبىتى (%) | ئىزاھ   |
|--------|-------------------------------|-------------------------|--------------|-------------------------|-------------------------|---|
| 1960   |                               | 1228                    |              |                         |                         | تەكشۈرۈپ داۋالاندى                                      |
| 1978   | 39695                         | 3652                    |              | 9.2                     |                         | 3 خىل تىپقا ئايرىپ تەكشۈرۈپ داۋالاندى                   |
| 1982   | 99378                         | 8394                    | 11024        | 8.45                    | 11.09                   | يېنىك ۋە ئېغىر كېسەل رايونىغا ئايرىپ تەكشۈرۈپ داۋالاندى |
| 1985   | 121364                        | 7242                    | 9781         | 5.96                    | 8.06                    | بۇنىڭ ئىچىدە پوقاقنى فېزىئولوگىيىلىك چوڭايغانلار 2551   |



يود قوشۇلغان تۈزىنى ئىستېمال قىلىش ئومۇملاشتۇرۇلدى، بالىلارغا يود تولۇقلاندى، مايلىق يود ئوكۇل قىلىندى ۋە يېڭى توي قىلغانلارغا، ھامىلىدار ئاياللارغا مايلىق يود ئوكۇل قىلىندى.

## 2. فتوردىن زەھەرلىنىش

1982 - يىل 8 - ئايدا ناھىيە تەۋەسىدە شۇ سۈپىتى تەكشۈرۈلدى، فتور مىقدارى ئۆلچەمدىن ئېشىپ كەتكەن سۈنى ئىستېمال قىلىش چەكلەندى؛ شۇنىڭ بىلەن بىرگە ناھىيىلىك ھۆكۈمەت سۈ ئىستېمال قىلىشتا قىيىنچىلىقى بار رايونلاردا سۈنى ئۇنىۋېرسال تۈزەشكە دائىر كۆپ لايىھىنى قوللىنىپ، سۈدىكى فتور مىقدارىنى تۆۋەنلەتتى. شۇ يىلى 15 مىڭ 778 ئادەمنىڭ چىشىدىكى فتور دېغى تەكشۈرۈلدى، 5436 بىمار تەكشۈرۈپ تېپىلىپ ئۇنىۋېرسال داۋالاندى.

## 3. برۇتسېللىوز تاياقچە باكتېرىيىسى كېسەلى

1984 - يىلى 24 چارۋىچىلىق ئەترىتى ۋە 2 چارۋىچىلىق فېرمىسىدىكى بارلىق چارۋىچىلار، ئىشچى-خىزمەتچىلەر ئومۇميۈزلۈك تەكشۈرۈپ داۋالاندى، 6456 ئادەم تەكشۈرۈلۈپ، 63 كېسەل تېپىلدى. 1985 - يىل 3 - ئايدا تويۇلدى، قايلىر يېزىلىرىدىكى ۋە جەنۇبىي تارمىدىكى 1369 چارۋىچى ئومۇميۈزلۈك تەكشۈرۈلدى، تېرە ئاستىغا سىناق قىلىپ مۇسبەت رىئاكتىپىيە بەرگەن 70 ئادەمنىڭ قېنى ئېلىنىپ كالىكلىنىش رىئاكتىپىيىسى ئىشلەندى، كېسەل بولغان 7 ئادەم، كېسەل دەپ گۇمان قىلىنغان 11 ئادەم بايقالدى. كېسەللەر لايىھە بويىچە داۋالاندى. 1990 — 1991 - يىللىرى سېزىمچانلىقىنى يوقىتىش بويىچە داۋالاشقا تېگىشلىك 30 كېسەل دوختۇرخانىدا داۋالىنىپ، كېسەللىك كونترول قىلىندى ھەم ياخشىلاندى.

## 4. كالا ئازار كېسەلى

1971 - يىلى بۇ كېسەل ناھىيە تەۋەسىدە تارقالدى. 1981 - يىلى كېسەل بولغان 43 ئادەم ئىچىدە 8 ئادەم ئۆلدى. 37 كېسەل سۈرمە بىلەن داۋالاندى، 31 كېسەل ساقايدى، 6 كېسەل ئۆلدى. 1976 - يىلىدىن 1979 - يىلغا قەدەر 2 قېتىم نەق مەيداندا تەكشۈرۈلۈپ، 4064 كىچىك بالا ۋە بوۋاق ئىچىدە 34 كېسەل بايقىلىپ، ۋاقتىدىلا داۋالاپ ساقايتىۋېلىندى.

## 5. باش تەمرەتكىسىنىڭ ئالدىنى ئېلىش ۋە داۋالاش

باش تەمرەتكىسى دېھقانچىلىق، چارۋىچىلىق رايونلىرىدىكى 12 ياشتىن كىچىك بالىلاردا كۆپ ئۇچرايدۇ. جۇڭخۇا خەلق جۇمھۇرىيىتى قۇرۇلۇشتىن ئىلگىرى بىر قىسىم دېھقان، چارۋىچىلار پۇلى بولمىغانلىقتىن داۋالىناماي ئۆمۈرلۈك تاز بولۇپ قالاتتى. 1960 - يىلى باش تەمرەتكىسىگە گىرىپتار بولغانلار 1965 كىشى بولۇپ، كېسەل بولۇش نىسبىتى ناھىيە بويىچە ئومۇمىي نوپۇسنىڭ %3.7 نى ئىگىلىدى. 1961 - يىل 10 - ئايدا تۇنجى قېتىملىق باش تەمرەتكىسىنى ئومۇميۈزلۈك تەكشۈرۈش خىزمىتىنىڭ نەتىجىسىگە قارىغاندا، يېزىلاردا باش تەمرەتكىسى بولغانلارنىڭ ئوتتۇرىچە كېسەل بولۇش نىسبىتى %8.96 بولغان، بولۇپمۇ ئوغۇللاردا بۇ خىل كېسەل قىزلارغا قارىغاندا كۆپ بولدى، ئۆسۈرلەردە كۆپ كۆرۈلدى. 1970 - يىلى يۇقۇمدىن ساقلىنىش تارماقلىرى باش تەمرەتكىسى كېسەللىرىنى داۋالاشقا يېزا، چارۋىچىلىق رايونلىرىدىكى كەمبەغەل دېھقان، تۆۋەن ئوتتۇرا دېھقانلار ۋە ئۇلارنىڭ پەرزەنتلىرىدىن ھەق ئالماسلىق، ناھىيە بازىرى ئاھالىلىرىدىن ھەر ئادەمدىن 3 يۈەن ھەق ئېلىشنى بەلگىلىدى.

1977 - يىلدىن 1981 - يىلغىچە شايار ناھىيىسىدە باش تەمرەتكىسى  
كېسەللىكىنىڭ قوزغىلىش ئەھۋالى

جەدۋەل: 19 — 5

| يىللار | ئومۇمىي<br>ئادەم | تەكشۈرۈل-<br>گەن ئادەم | ئېنىقلانغان<br>كېسەل | كېسەلنىڭ قوزغىلىش<br>ئەھۋالى |       | يېڭىدىن<br>بايقالغىنى | قايتا<br>بايقالغىنى | نېسبىتى<br>100 مىڭدىن<br>بىر | تۆۋەنلىش<br>نېسبىتى<br>(%) |
|--------|------------------|------------------------|----------------------|------------------------------|-------|-----------------------|---------------------|------------------------------|----------------------------|
|        |                  |                        |                      | ەر                           | ئايال |                       |                     |                              |                            |
| 1977   | 128784           | 101361                 | 11255                | 6742                         | 4513  | 11255                 |                     | 8740                         |                            |
| 1978   | 130830           | 107324                 | 6859                 | 4426                         | 2433  | 4381                  | 2478                | 5240                         |                            |
| 1979   | 132737           | 54143                  | 3781                 | 2534                         | 1247  | 2576                  | 1205                | 2840                         |                            |
| 1980   | 135362           | 127021                 | 3586                 | 2358                         | 1228  | 2213                  | 1373                | 2640                         |                            |
| 1981   | 137904           | 45702                  | 1185                 | 867                          | 318   | 750                   | 345                 | 854                          | 32.4                       |
| جەمئىي |                  |                        | 26666                |                              |       | 21175                 |                     |                              |                            |

1983 - يىلى باش تەمرەتكىسى يەنە بىر قېتىم ئومۇميۈزلۈك تەكشۈرۈلدى. ئەمەلىي تەكشۈرۈلگەن ئادەم 19 مىڭ 776، كېسەل بولغانلار 717، كېسەل بولۇش نېسبىتى %3.6، داۋالانغانلار 714 ئادەم بولۇپ، %99 نى ئىگىلىدى، داۋالانغان ساقايغانلار 517، ساقايىش نېسبىتى %72 بولدى.

1986 - يىلغا قەدەر ناھىيە بويىچە باش تەمرەتكىسى بولغانلار 2045 بولۇپ، بۇنىڭ ئىچىدە ئاق تەمرەتكە بولغان ئادەم 1112، قارا تەمرەتكە بولغان ئادەم 237، سېرىق تەمرەتكە بولغان ئادەم 696. 1988 - يىلغا قەدەر باش تەمرەتكىسى يېڭىدىن قوزغالغان ۋە قايتا قوزغالغانلار 4280 گە يەتتى.

### 6. قارا تەمرەتكىسىنىڭ ئالدىنى ئېلىش ۋە داۋالاش

بۇ كېسەل ئەتىياز بىلەن ياز ئارىلىقىدا كۆپ كۆرۈلىدۇ. قارا تەمرەتكىسى تىزگىنلەش ئۈچۈن 1980 - يىلى ئەتىيازدا ناھىيىلىك ئىنقىلابىي كومىتېت ناھىيىدىكى قارا تەمرەتكە كېسەلى بىلەن ئاغرىغانلارغا 15 مىڭ كىلوگرام بۇغداي تەڭشەپ بەردى، بىمارلار شىپاخانىسىنىڭ ئىسپاتى بىلەن ئۆزى تۇرۇشلۇق گۆش، مەيداندىكى ئاشلىق پونكىتلىرىغا بېرىپ كۆممىقوناققا بۇغداي تېگىشتى. ھەر بىر ئادەمگە 15 كىلوگرامدىن بۇغداي بېرىلىپ، ئۇلارنىڭ تۇرمۇش شارائىتى ياخشىلاندى. كېسەل بولغان ئادەم 341 بولۇپ، 1979 - يىلدىكى 842 دىن 501 گە چۈشتى. 1983 - يىلغا قەدەر ناھىيە بويىچە قارا تەمرەتكە كېسەلگە گىرىپتار بولغانلار 51 بولۇپ، 1976 - يىلدىكى 1626 دىن %96.4 تۆۋەنلىدى.

### شايار ناھىيىسى بويىچە 1976 — 1983 - يىلغىچە بولغان قارا تەمرەتكە كېسەلى ئەھۋالى

جەدۋەل: 19 — 6

| ئورۇن<br>يىللار | گۈلباغ | تۈە<br>بولدى | قىزىل<br>جايراق | يېڭىمە-<br>ھەللە | قاپلور | تارس | خۇڭۋېي | بازار | 1 - چارۋى<br>چىلىق<br>فېرمىسى | 2 - چارۋى<br>چىلىق<br>فېرمىسى | پەسىللىك<br>چارۋا<br>فېرمىسى | جەمئىي |
|-----------------|--------|--------------|-----------------|------------------|--------|------|--------|-------|-------------------------------|-------------------------------|------------------------------|--------|
| 1976            | 119    | 446          | 415             | 466              | 180    |      |        |       |                               |                               |                              | 1626   |
| 1977            | 54     | 66           | 138             | 540              | 120    |      |        |       |                               | 5                             |                              | 923    |

|      |   |  |   |    |     |   |     |     |     |     |     |      |
|------|---|--|---|----|-----|---|-----|-----|-----|-----|-----|------|
| 2342 |   |  |   | 17 | 187 | 1 | 510 | 554 | 260 | 491 | 322 | 1978 |
| 942  | 4 |  |   | 9  | 120 |   | 178 | 333 | 151 | 87  | 60  | 1979 |
| 443  |   |  | 1 | 2  | 10  | 2 | 48  | 300 | 25  | 52  | 3   | 1980 |
| 326  |   |  |   | 7  | 12  |   | 12  | 144 | 52  | 87  | 12  | 1981 |
| 150  |   |  |   |    | 19  |   | 7   | 95  | 4   | 22  | 3   | 1982 |
| 51   |   |  |   | 1  |     |   | 7   | 10  | 7   | 26  |     | 1983 |

### 3. يۇقۇملۇق كېسەللىكلەرنىڭ ئالدىنى ئېلىش ۋە داۋالاش

شايار ناھىيىسىدە ئاساسلىقى تارقىلىشچان زۇكام، جىگەر ياللۇغى، تولغاق، تۈپىركولىيۇز، قىزىل، كۆكچۈتەل، تارقىلىشچان مېڭە ياللۇغى، سىكارلاتىنا، كۆيدۈرگە قاتارلىق يۇقۇملۇق كېسەللىكلەر تارقىلىدۇ، بۇنىڭدىن باشقا يەنە باش تەمرەتكىسى، قارا تەمرەتكە قاتارلىق دائىم كۆرۈلۈپ تۇرىدىغان كېسەللەرمۇ بار.

#### 1. سىل كېسەلى (تۈپىركولىيۇز)

ياش - ئۆسۈرلەر بۇ خىل كېسەلگە كۆپرەك گىرىپتار بولىدۇ. ئوتتۇرا ياش، ياشانغانلارنىڭ ئۆلۈش نىسبىتى يۇقىرى بولىدۇ. 1979 - يىلدىن كېيىن ناھىيىلىك يۇقۇمدىن ساقلىنىش پونكىتى ناھىيە بازىرى ۋە يېزىلاردىكى بىر قىسىم ئورۇنلاردا تۈپىركولىيۇز كېسەلىنى ئومۇميۈزلۈك تەكشۈردى. 15 ياشتىن كىچىك بالىلارنى ئومۇميۈزلۈك تەكشۈرۈپ، ئۇلارغا كالىت - گۋېرىن ۋاكسىنىسى ئەملىدى. 1985 - يىلى يۇقۇمدىن ساقلىنىش پونكىتىدا تۈپىركولىيۇز كېسەلىنىڭ ئالدىنى ئېلىش بۆلۈمچىسى قۇرۇلۇپ، داۋالاش ئۈسكۈنىلىرى سەپلەندى. 1988 - يىلى مۇسبەي بەلغەملىك تۈپىركولىيۇز كېسەلى بىلەن ئاغرىغان 45 ئادەم بايقالدى، 9 ئاي داۋالاش ئارقىلىق 1989 - يىل 5 - ئايغا قەدەر 43 ئادەم داۋالاپ ساقايىتلىدى، ساقىيىش نىسبىتى 95.5% كە يەتتى.

#### 2. جىگەر ياللۇغى

1981 - يىلى ناھىيە بويىچە بازار - يېزىلاردا جىگەر ياللۇغى تارقىلىپ، بۇ كېسەل بىلەن ئاغرىغان ئادەم 3948 گە يەتتى. شۇنىڭدىن كېيىن ھەر يىلى بۇ كېسەل يۈز بېرىپ تۇردى. 1993 - يىلى جىگەر ياللۇغى بىلەن ئاغرىغان 54 ئادەم تەكشۈرۈپ تېپىلدى.

#### 3. تولغاق

شايار ناھىيىسى تەۋەسىدە باكتېرىيىلىك تولغاق كۆپ تارقىلىدۇ، ئومۇمىي ئىسسىق ياز مەزگىلىدە باكتېرىيىلىك تولغاق ئەۋج ئېلىپ كېتىدۇ. 1978 - يىلى ناھىيە بويىچە تولغاق كېسەلىگە گىرىپتار بولغانلار 4279 غا يەتتى. 1980 - يىلى باكتېرىيىلىك تولغاق يامراپ، 9267 ئادەم ئاغرىدى؛ 1993 - يىلى 13 ئادەم تولغاق بولدى.

#### 4. كېزىك

1978 - يىلى كېزىك بولغانلار 2117 گە يېتىپ، تارىختا بۇ كېسەل ئەڭ كۆپ كۆرۈلگەن بىر يىل بولدى. شۇنىڭدىن كېيىن ئالدىنى ئېلىش تەدبىرلىرى قوللىنىلىپ، ۋەتەنپەرۋەرلىك تازىلىق ھەرىكىتى قانات

پايدۇرۇلدى. 1981 - يىلدىن 1990 - يىلغىچە بولغان 10 يىل جەريانىدا ناھىيە بويىچە كېزىك باكتېرىيىسى تەلۈكۈس يوقىتىلدى. 1993 - يىلى بىر ئادەم بۇ كېسەل بىلەن ئاغرىدى.

### 5. قىزىل

50 - يىللاردىن ئىلگىرى قىزىل شاپار ناھىيىسىدىكى بالىلاردا كۆپ ئۇچرايدىغان تارقىلىشچان كېسەللەرنىڭ بىرى ئىدى. 1978 - يىلى 620 بالىغا، 1983 - يىلى 392 بالىغا قىزىل چىقتى. 1993 - يىلى 2 بالىغا قىزىل چىقتى.

قىزىلنىڭ ئالدىنى ئېلىش ۋە داۋالاشتا ئاساسەن قىزىلنىڭ ئالدىنى ئېلىش ۋە داۋالاشقا ئائىت سەھىيە بىلىملىرى ئومۇملاشتۇرۇلۇپ، كېسەللەر بالدۇر بايقىلىپ، ۋاقىتدا ئايرىپ داۋالاندى. ھەر يىلى 8 ئايلىقتىن چوڭ بوۋاق، بالىلارغا قىزىل ۋاكسىنىسى بىرنەچچە قېتىم ئەمەلدى، شۇنىڭدىن كېيىن قىزىلنىڭ قوزغىلىشى ۋە تارقىلىشى ئۈنۈملۈك تىزگىنلەندى.

### 6. خولېرا

1988 - يىلى 8 - ئاينىڭ 19 - كۈنى خولېرا تىرىناقسىمان باكتېرىيىسى كەلتۈرۈپ چىقارغان تۇنجى ئۆتكۈر يۇقۇملۇق كېسەل بايقالدى. 9 - ئاينىڭ 28 - كۈنىگىچە كېسەل بولغانلار 51 گە يەتتى، بۇنىڭ ئىچىدە باكتېرىيىنى ئېلىپ يۈرگۈچى 5، ئۆلگەنلەر 3.

ناھىيىلىك پارتكوم، خەلق ھۆكۈمىتى يۇقۇملۇق كېسەل بايقالغان رايون ۋە بارلىق بازارلارنى تاقاش، تۈرلۈك خادىملارنىڭ ناھىيە تەۋەسىدىن چىقىشنى قاتتىق كونترول قىلىش، ناھىيە تەۋەسىدىن باشقا جايلارغا بارىدىغانلار سەھىيە تارماقلىرى تارقاتقان ساغلاملىق ئۇقتۇرۇشنامىسى ئېلىپ يۈرۈشى، ناھىيىگە كىرىپ چىقىدىغان شوپۇر - يولۇچىلارنى كارانتىن قىلىش، قاتناش لىنىيىلىرىدىكى يۇقۇملۇق كېسەللەردىن مۇداپىئەلىنىش تارماقلىرىنىڭ تەلپىگە ئۇيغۇن كەلمەيدىغان ئاشخانىلارنى تاقاش، خام، سوغۇق يېمەكلىكلەرنى سېتىشقا رۇخسەت قىلماسلىق قاتارلىق تەدبىرلەرنى قوللاندى. ناھىيە بويىچە 194 ئورۇندا چازا قۇرۇلدى، 251 قاراۋۇل قويۇلدى، 5 ئائىلىلىك بىرلەشمە مۇداپىئە گۇرۇپپىسىدىن 4308 ى قۇرۇلدى. كېيىنكى يىلى 5 - ئاينىڭ 29 - كۈنى شىنجاڭ بويىچە تۇنجى خولېرا كېسەلى بىلەن ئاغرىغان يەنە بىر ئادەم بايقالدى. ئالدىنى ئېلىش تەدبىرى كۈچلۈك بولغاچقا كېسەل بولۇش نىسبىتى كۆرۈنەرلىك تۆۋەنلىدى، 10 - ئاينىڭ ئوتتۇرىسىغا قەدەر ناھىيە بويىچە 6 كېسەل بايقالدى، بىرى ئۆلدى. بۇ تارقاق تىپتىكى كېسەللىك ھېسابلىنىدۇ.

### 7. كۆيدۈرگە

1984 - يىلى كۆيدۈرگە كېسەلى تارقىلىپ، ناھىيە بويىچە 88 ئادەم بۇ كېسەلگە گىرىپتار بولدى.

## IV باب

## ئاممىۋى تازىلىق

### § 1 . يېمەكلىك تازىلىقى

جۇڭخۇا خەلق جۇمھۇرىيىتى قۇرۇلغان دەسلەپكى مەزگىلدە يېمەكلىك تازىلىقىنى ناھىيىلىك سەھىيە

بۇلۇمى قوشۇمچە باشقۇراتتى. 1981 - يىلدىن كېيىن بۇ خىزمەت سەھىيە - يۇقۇمدىن ساقلىنىش پونكىتىنىڭ باشقۇرۇشىغا ئۆتكۈزۈپ بېرىلدى.  
1984 - يىلى ناھىيە بويىچە «يېمەكلىك تازىلىقى قانۇنى» ئەستايىدىل ئىجرا قىلىندى. 1986 - يىلى يېمەكلىك تازىلىقى تەكشۈرۈلدى.

### 1986 - يىلى يېمەكلىك تازىلىقىنى تەكشۈرۈش ئەھۋالى

جەدۋەل: 19 - 7

| ئاسى               | سوغۇق ئىچىملىك تۈرى |                          |                   |            |    | ئىچىملىك تۈرى |           | تەڭشەلگۈچ |         | لەڭپۇلك | چوشقا گۆشى كۈنەپەرۋاسى | قاچا بۇيۇش سۇيۇقلىقى | دېزىد غېپكىس - يە قەللىغان ئىچىملىك سۇ | جەمئىي |
|--------------------|---------------------|--------------------------|-------------------|------------|----|---------------|-----------|-----------|---------|---------|------------------------|----------------------|--|--------|
|                    | ماروژنى             | مېۋە ئىچىملىك مۇز چۈكەسى | سۇتلىك مۇز چۈكەسى | مۇز قايناق | سۇ | شامپان        | گازلىق سۇ | ئاچچىق سۇ | جىياڭيۇ |         |                        |                      |  |        |
| نۇسخا سانى         | 6                   | 5                        | 10                | 3          | 2  | 37            | 8         | 6         | 4       | 6       | 3                      | 14                   | 4                                      | 108    |
| لاپاقەتلىكى        |                     | 2                        | 2                 |            |    | 37            | 2         | 3         |         |         | 2                      |                      |  | 48     |
| لاپاقەتسىز         | 6                   | 3                        | 8                 | 3          | 2  |               | 6         | 3         | 4       | 6       | 1                      |                      |  | 42     |
| لاپاقەتلىك نىسبىتى | 0                   | 40%                      | 20%               | 0          | 0  | 100%          | 25%       | 50%       | 0       | 0       | 66.67%                 |                      |  | 44.45% |

1987 - يىلى يۇقۇمدىن ساقلىنىش پونكىتى، سودا - سانائەت ئىدارىسى، مال دوختۇرلۇق پونكىتىدىكى 19 ئادەمدىن تەشكىللەنگەن يېمەكلىك تازىلىقىنى نازارەت قىلىش گۇرۇپپىسى قۇرۇلدى. ناھىيە بويىچە يېمەك - ئىچمەك مۇلازىمىتى ئورۇنلىرى يۇقۇمدىن ساقلىنىش پونكىتى بىلەن يېمەكلىك تازىلىقى توختامى ئىمزالاندى، 2 گۇۋاھنامە (تازىلىق ئىجازەتنامىسى ۋە سالامەتلىك تەكشۈرۈش گۇۋاھنامىسى) تارقىتىلدى ھەم يېمەك - ئىچمەك ساھەسىدە 7 قېتىم يېمەكلىك تازىلىقى چوڭ تەكشۈرۈلدى، تازىلىق تەلپىگە ئۇيغۇن كەلمەيدىغان 269 بوتۇلكا، 45.460 يۈەن قىممىتىدىكى شامپان قاتارلىق ئىچىملىك بىر تەرەپ قىلىندى ۋە كۆيدۈرۈۋېتىلدى؛ ئاچچىق سۇ ياسايدىغان 3000 يۈەنلىك خام ئەشيا كۆيدۈرۈۋېتىلدى؛ تەبىئىي مۇز سۈيى (دوغاپ) يايىمىدىن 4 يى بىكار قىلىندى. 1989 - يىلى ناھىيە بويىچە يېمەك - ئىچمەك مۇلازىمىتى ۋە پىششىقلاش كەسپى بىلەن شۇغۇللىنىدىغان ئورۇن 455 كە، كەسپكارى 1272 گە يەتتى. تازىلىق ئىجازەتنامىسىدىن 391 ى تارقىتىلدى، بۇ ئومۇمىي ساننىڭ %85.9 نى ئىگىلىدى، 1254 ئادەمنىڭ سالامەتلىكى تەكشۈرۈلدى، بۇ ئومۇمىي ساننىڭ %98.6 نى ئىگىلىدى؛ 1025 دانە ساغلاملىق گۇۋاھنامىسى تارقىتىلدى، بۇ %80.6 نى ئىگىلىدى. ناھىيە بازىرى - يېزىلاردىكى ئاشخانا، چايخانىلاردا چىۋىن، ھاشاراتنىڭ ئالدىنى ئالدىغان ۋە دېزىنڧېكسىيە (پارلاندۇرۇش) قىلىدىغان ئۈسكۈنىلەر سەپلەندى، قاچا - قۇچىلارنىڭ دېزىنڧېكسىيە قىلىنىش نىسبىتى %86.7 كە يەتتى. تازىلىق تەلپىگە ئۇيغۇن كەلمەيدىغان يېمەك - ئىچمەك يايىمى 189 قېتىم جازالاندى. بۇنىڭ ئىچىدە مۇددەت بەلگىلەپ، تىجارىتى توختىتىلىپ تەرتىپكە سېلىنىشى 45، جەرىمانە قويۇلغىنى 58، تازىلىق ئىجازەتنامىسى بىكار قىلىنىشى 29، ئەمەلدىن قالدۇرۇلغىنى 8، 49 قېتىم 21.6289 يۈەنلىك 2550 نۇسخا سۈپىتى ئۆزگەرگەن يېمەكلىك ۋە ئىچىملىك كۆيدۈرۈۋېتىلدى.



## § 2 . ۋەتەنپەرۋەرلىك تازىلىق ھەرىكىتى

جۇڭخۇا خەلق جۇمھۇرىيىتى قۇرۇلغاندىن كېيىن ھۆكۈمەت ۋەتەنپەرۋەرلىك تازىلىق ھەرىكىتىگە ناھايىتى ئېتىبار بېرىپ كەلدى، ۋەتەنپەرۋەرلىك ئەھدىنامىسى تۈزۈپ، مۇھىتىنى پاكىزلاش، 4 زىيانداش (چاشقان، چىۋىن، پاشا، قۇشقاچ) نى كەڭ كۆلەمدە يوقىتىش پائالىيىتىنى يولغا قويدى، قۇدۇق كولاپ سۈنى پاكىزلىدى، ئاممىۋى ھاجەتخانا سالدى، گەندە - سۈيۈكلەرنى كۆمدى، ئەخەتلەرنى تازىلىدى، يېمەكلىك تازىلىقىنى پائال تەكشۈرۈپ، تازىلىق نازارەتچىلىكىنى كۈچەيتتى.

ناھىيە بازىرىدىكى گەندە، قىغ، ئەخەتلەر توشۇۋېتىلدى، كوچا يوللىرىنىڭ تازىلىقى نازارەت قىلىندى؛ ئىچىملىك سۇ تەكشۈرۈلۈپ، ناھىيە بازىرىنىڭ پاكىزلىقىغا كاپالەتلىك قىلىندى. 1989 - يىل 3 - ئايدا چاشقان يوقىتىش پائالىيىتى قانات يايدۇرۇلۇپ 7 ئاي ئىچىدە ناھىيىدە چاشقان بولماسلىق ئۆلچىمىگە يېتىپ، ۋىلايەت بويىچە 1 - لىككە ئېرىشتى.

## V باب

# ئانا - بالىلار ساقلىقنى ساقلاش

## § 1 . ئاياللار ساقلىقنى ساقلاش

### 1. يېڭى ئۇسۇلدا تۇغۇت قوبۇل قىلىش

مىنگو دەۋرىدە ھامىلىدار ئاياللار بوشانغاندا تۇغۇت ئانىسى ئۆيدە تۇغدۇراتتى، بوۋاق ۋە ئانىنىڭ تۇغۇتتا ئۆلۈپ كېتىش نىسبىتى بىرقەدەر يۇقىرى ئىدى. سەھىيە - تىببىي داۋالاش شارائىتىنىڭ ناچارلىقى سەۋەبىدىن كۆپ ئاياللاردىن تۇغۇتتىن كېيىن كۆپ قان چىقىپ كېتەتتى ياكى چىللە قىزىتمىسى بولۇپ قالاتتى، بوۋاقلار يۇلۇن قاتما كېسىلى بىلەن ئۆلۈپ كېتەتتى.

1954 - يىلى يېڭىچە تۇغۇت قوبۇل قىلىش ئۇسۇلى كېڭەيتىلىشكە باشلىدى. تۇغۇت قوبۇل قىلىش پونكىتى قۇرۇلۇپ، بىر تۇغۇت بۆلۈمى، بىر ئاكوشېر سەپلىدى. 1955 - يىلى ئانا - بالىلار ساقلىقنى ساقلاش خادىمىدىن 99 ى تەربىيەلەندى ھەم 7 يېزىدا تىببىي داۋالاش - تۇغۇت قوبۇل قىلىش بۆلۈمىدىن 20 سى، تىببىي داۋالاش بۆلۈمىدىن 21 ى قۇرۇلدى. 1956 - يىلى يېڭى ئۇسۇلدا تۇغدۇرۇلغان بوۋاق 1636، نىكاھلىنىشتىن ئىلگىرى تازىلىق تەكشۈرۈلگەن ئايال 381، تۇغۇتتىن ئىلگىرى 3 قېتىم تەكشۈرتكەنلەر 592، تۇغۇتتىن كېيىن تەكشۈرتكەنلەر 569.

1980 - يىلى ناھىيە بويىچە يېزىلاردىكى ئاكوشېرلارغا تۇغدۇرۇش بولىقى سەپلەپ بېرىلدى. شۇ يىلى 2078 بوۋاق تۇغۇلدى. يېڭىچە ئۇسۇلدا تۇغدۇرۇلغىنى 1125 بولۇپ، تۇغۇلغان بوۋاق ئومۇمىي ساننىڭ %54.1 نى ئىگىلىدى. 1985 - يىلىدىن كېيىن تۈزۈلمە ئىسلاھاتى ئېلىپ بېرىلغان ۋە ھەمكارلىشىپ

داۋالاشنى ئەمەلدىن قالدۇرۇلغانلىقتىن، يېڭىچە ئۇسۇلدا تۇغۇت قوبۇل قىلىش تەسىرىگە ئۇچرىدى. 1989-يىلى يېڭىچە ئۇسۇلدا تۇغۇدۇرۇلغان بوۋاق 3052 گە يېتىپ، يېڭىچە تۇغۇدۇرۇش نىسبىتى %94.94 بولدى. 1990-يىلى ناھىيىلىك سەھىيە - يۇقۇمدىن ساقلىنىش پونكىتى ئەسلىدىكى ئاكوشرلار ئاساسىدا 103 ئادەمنى تەربىيىلىدى، بۇنىڭ بىلەن ناھىيە بويىچە ئانا - بالىلار ساقلىقنى ساقلاش مەخسۇس كادىرى 15 كە، ئاكوشر 88 گە يەتتى.

## 2. ئاياللار كېسەللىكلىرىنى ئومۇميۈزلۈك تەكشۈرۈش

ئاياللار كېسەللىكلىرىنى ئومۇميۈزلۈك تەكشۈرۈش خىزمىتى 1978-يىلى باشلاندى، نىكاھلانغان ئاياللار ئىچىدە بالىياتقۇسى چىقىپ قېلىش ۋە سۈيدۈك ئاقىمىسى (قىسقارتىلىپ ئاياللاردىكى 2 كېسەللىك دېيىلىدۇ) كېسلى نۇقتىلىق تەكشۈرۈلۈپ، بالىياتقۇسى چىقىپ قالغان 3398 ئادەم بايقالدى، بۇنىڭ ئىچىدە I دەرىجىلىكى 1136، II دەرىجىلىكى 1498، III دەرىجىلىكى 764. باشقا ئاياللار كېسەللىكى (سۈيدۈك ئاقىمىسى، بالىياتقۇ بويىنى شەلۋەرەش، جىنسىي يول ياللۇغى) گە گىرىپتار بولغانلار 3110 بولۇپ، ئەمەلىي تەكشۈرۈلگەن ئادەمنىڭ %16.18 نى ئىگىلىدى.

1983-يىلى ئاياللاردىكى 2 كېسەللىك ئومۇميۈزلۈك داۋالاندى. ناھىيە بويىچە نىكاھلانغان، تۇغۇت يېشىدىكى ئايال 20 مىڭ 461، ئەمەلىي تەكشۈرۈلگەن ئايال 3457، بالىياتقۇسى چىقىپ قالغانلار 662، بۇنىڭ ئىچىدە I دەرىجىلىكى 206، II دەرىجىلىكى 233، III دەرىجىلىكى 223. داۋالاتقانلار 359 بولۇپ، كېسەل ئاياللارنىڭ %54 نى تەشكىل قىلىدۇ. بالىياتقۇ بويىنى شەلۋەرەپ قالغان 16 كېسەلگە SD پاراشوكى بىلەن مۇرەككەپ رېتسېپلىق بۇيا تاپلىتىش ئىشلىتىلىپ 15 ى ساقايدى.

1989-يىلى ناھىيە بويىچە تۇغۇت يېشىدىكى ئايال (18 — 45 ياشقىچە) 23 مىڭ 694، ھامىلدار ئايال 3564. تەكشۈرۈش ئارقىلىق ناھىيە بويىچە ئاياللاردا بۇ 2 خىل كېسەللىكنىڭ بىرىمۇ بايقالمىدى، دېمەك ناھىيە بويىچە ئاياللاردا بولىدىغان 2 خىل كېسەللىك تۇنجى قېتىم يوقىتىلدى.

1993-يىلى 8-ئايدا ناھىيىلىك ئانا - بالىلار يۇقۇمدىن ساقلىنىش - ساقلىقنى ساقلاش پونكىتىنىڭ ئانا - بالىلار بۆلۈمچىسى نىكاھلىنىشتىن ئىلگىرى بەدەن تەكشۈرتۈشنى قانات يايدۇردى، نىكاھلىنىشقا تىزىملىتىلگەن ئوغۇل - قىز تەكشۈرتۈپ، ساغلاملىق ئىسپاتى ئالغاندىن كېيىن ئاندىن نىكاھلىنىشقا تىزىملىتىلدى. يىل ئاخىرىغا قەدەر نىكاھلىنىشقا ئىلتىماس قىلغان 123 جۈپ ئوغۇل - قىز ساغلاملىق تەكشۈرۈشىدە لايىقەتلىك بولدى.

## 2 § . بالىلار ساقلىقنى ساقلاش

50-يىللارنىڭ ئوتتۇرىلىرىدا يېڭىچە ئۇسۇلدا تۇغۇت قوبۇل قىلىش زور كۈچ بىلەن تەشەببۇس قىلىنىپ، بوۋاقلارنىڭ قاتما كېسلى بولۇش نىسبىتى تۆۋەنلىتىلدى. شۇنىڭ بىلەن بىرگە يەنە ئالدىنى ئېلىش ۋاكسىنىسى ئەمەلدى ۋە يۇقۇملۇق كېسەللەرنىڭ ئالدى ئېلىندى ۋە داۋالاندى. بالىلارنى پىلانلىق ئىممۇنىتېتلاش يولغا قويۇلۇپ، بالىلارنىڭ كېسەل بولۇش ۋە ئۆلۈش نىسبىتى تۆۋەنلىتىلدى.

1960-يىلىدىن 1962-يىلغىچە نورما ئاشلىق ئۆلچىمى تۆۋەن بولۇپ، يېزىلاردا كۆپ بالا ئوزۇقلۇق يېتىشمەسلىك كېسلىگە گىرىپتار بولدى. 1962-يىلىدىن كېيىن ناھىيىلىك سەھىيە تارماقلىرى تىببىي خادىملارنى يېزىلارغا بېرىپ كېسەل داۋالاشقا ئۇيۇشتۇردى، مۇناسىۋەتلىك تەرەپلەر ئوزۇقلۇق شارائىتىنى ئۈزلۈكسىز ياخشىلىدى، بۇنىڭ بىلەن بالىلاردىكى ئوزۇقلۇق يېتىشمەسلىك كېسلى خېلى ياخشىلاندى.

- 1986 - يىلدىن باشلاپ ئانا - بالىلار بۆلۈمچىسى بالىلارنىڭ سالامەتلىكىنى يەنىلا كىرىشتىن بۇرۇن يىلدا بىر قېتىم تەكشۈردى، بوي ئېگىزلىكى، ئېغىرلىقى، كۆكرەك ئايلىنىشى، باش ئايلىنىشى، بىلەك ئايلىنىشى، زوڭزىيىپ ئولتۇرغاندىكى ئېگىزلىكى قاتارلىقلار ئاساسلىق تەكشۈرۈلدى. يىللىق تەكشۈرتكەنلەر 100 دىن 150 كىچىك بولدى.
- 1989 - يىلنىڭ ئاخىرىدا بالىلارنىڭ ئەقلىي ئىقتىدارى تەكشۈرۈلدى، 93 بالا تەكشۈرۈلۈپ ھەممىسى لايىقەتلىك بولدى.
- 1993 - يىلغا قەدەر 150 بالىنىڭ يەنىلا كىرىشتىن بۇرۇن سالامەتلىكى تەكشۈرۈلدى.

## VI باب

### دورا باشقۇرۇش

- 1986 - يىلى شايار ناھىيىلىك تىببى دورا باشقۇرۇش ئىدارىسى قۇرۇلدى، بۇ ئىدارە تىببى دورا شىركىتى بىلەن بىرلىشىپ ئىش بېجىردى. ئۇنىڭ فۇنكسىيىسى شايار ناھىيىسىدىكى تىببى دورا بازىرىنى نازارەت قىلىش، باشقۇرۇشتىن ئىبارەت بولدى.
- 1989 - يىلى دورا سۈپىتىنى تەكشۈرۈش ئىشخانىسى قۇرۇلدى، سېتىۋېلىنغان دورىلارنى تەكشۈرۈشكە مەخسۇس ئادەم مەسئۇل قىلىندى. دورىلارنىڭ تەستىق نومۇرى، ئىشلەپچىقىرىش تەستىق نومۇرى ۋە ماركىسىنى باشقۇرۇش، ساختا، ناچار دورىلارنىڭ ئامبارغا كىرىشىدىن قاتتىق ساقلىنىش كۈچەيتىلدى. 1990 - يىلنىڭ ئاخىرى «دورا باشقۇرۇش قانۇنى» گە ئاساسەن، 1981 - يىلدىن ئىلگىرى زاۋۇتتىن چىققان 24 خىل تابلېتكا دورا (جۇڭگو تىبابىتى — غەرب تىبابىتى دورىسى)، 14 خىل تەييار جۇڭگو تىبابىتى دورىسى، 15 خىل سۇيۇق دورا ۋە ئۆسكۈنىلەر تەكشۈرۈپ تېپىلدى، ئومۇمىي قىممىتى 13 مىڭ 44.609 يۈەنلىك لايىقەتسىز دورا، ئۆسكۈنىلەر كۆيدۈرۈۋېتىلدى. ئامباردا ساقلىنىپ قالغان قىممىتى 20 مىڭ يۈەندىن ئارتۇق كونا دورا كۆيدۈرۈۋېتىلدى. 1993 - يىلنىڭ ئاخىرى 3478.76 يۈەن قىممىتىدىكى 22 خىل جۇڭگو تىبابىتى - غەرب تىبابىتى تابلېتكا دورىسى، 2972.09 يۈەن قىممىتىدىكى 14 خىل ئوكۇل دورىسى، سۇيۇق دورا، 2109.25 يۈەن قىممىتىدىكى 31 خىل جۇڭگو تىبابىتى ئۆسۈملۈك دورىسى بولۇپ، ئومۇمىي قىممىتى 8641.10 يۈەنلىك ۋاقتى ئۆتكەن، ئۈنۈمىنى يوقاتقان دورىلار كۆيدۈرۈۋېتىلدى.
- 1990 - يىلى ئۈنۈملۈك دورىلارنى باشقۇرۇش كۈچەيتىلىپ، ئۈنۈملۈك ۋاقتى بار دورىلارغا ۋىتسكا ئېسىلىپ، دورا نامى، ئۆلچىمى، مىقدارى، زاۋۇتتىن چىققان ۋاقتى، ئۈنۈمدىن قالدىغان ۋاقتى قاتارلىقلار خاتىرىلەندى، بۇ ئارقىلىق ئۈنۈملۈك ۋاقتى بار دورىلارنىڭ ئېنىقلىقى ئاشۇرۇلدى.
- 1991 - يىلى «دورا بازىرىنى ئېنىقلاش - تەرتىپكە سېلىش» رەھبەرلىك گۇرۇپپىسى قۇرۇلدى. ئۇنىڭ قارمىقىدا ئىشخانا تەسىس قىلىندى. سودا - سانائەتنى مەمۇرىي باشقۇرۇش ئىدارىسى، ج خ ئىدارىسى، سەھىيە، باھا، دورا تارماقلىرى بىرلىشىپ ناھىيىنىڭ دورا بازىرىنى ئومۇميۈزلۈك تەكشۈردى. خۇسۇسىي شىپاخانىلار روپىيەتكە ئېلىندى. تىجارەت كىنىشكىسى يوق تىجارەتچىلەر ئەمەلدىن قالدۇرۇلدى، باھانى ئۆز ئالدىغا ئۆستۈرۈۋېلىش، قانۇنسىز ساختا، ناچار دورىلارنى ياساپ سېتىش مەسىلىلىرى ئەھۋالنىڭ ئېغىر - يېنىكلىكىگە قاراپ بىر تەرەپ قىلىندى.

پنگر منجی قسم

مہ دہ نسیہ ت، تہ تہ ر ہسیہ





## يىگىرمىنچى قىسىم

## مەدەنىيەت، تەنتەربىيە

شايار — كۈسەن مەدەنىيىتىنىڭ مەنبەلىرىدىن بىرى، بولۇپمۇ سۈي، تانگ سۇلالىلىرى زامانىدا پارلاق تارىخ ياراتقان، شۇڭا ئۇ قەدىمدىن ھازىرغىچە جۇڭگونىڭمۇ، چەت ئەللەرنىڭمۇ دىققىتىنى تارتىپ كەلمەكتە. شايار — شەرق بىلەن غەربنىڭ ئۆزئارا ئالاقە تۈگۈنى بولغان يىپەك يولىدىكى بېسىپ ئۆتۈش زۆرۈر بولغان مۇھىم جاي، شۇڭا بۇ يەردە شەرق مەدەنىيىتى بىلەن غەرب مەدەنىيىتىنىڭ نۇرغۇن مۇنەۋۋەر تەركىبلىرى ئۆزئارا قوشۇلۇپ كەتكەن.

شايار خەلقى قەدىمدىن ناخشا - ئۇسسۇلغا ماھىر خەلق، ئەر - ئايال، قېرى - ياش ھەممە ئادەم ناخشا ئېيتالايدۇ، ئۇسسۇل ئوينىيالايدۇ، ھەرقانداق پەسىل، ھەرقانداق ۋاقىتتا، ئىجتىمائىي پائالىيەت سورۇنلىرىدا بولىدىكەن، ئۇ يەردىن ناخشا ئاۋازىنى ئاڭلىغىلى، ئۇسسۇل ئوينىۋاتقانلارنى كۆرگىلى بولىدۇ. 1934 - يىل 12 - ئايدا ئۇيغۇر مەدەنىي ئاقارتىش ئۇيۇشمىسى قۇرۇلدى، ئۇنىڭ قارىمىقىدا سەنئەت ئۆمىكى، ئويۇن قويۇش ئەترىتى تەشكىل قىلىندى، ئۇلار ناخشا - ئۇسسۇل ماھىرلىرىنى جەم قىلىپ سەييارە ئويۇن قويدى. دراما ئوينىدى. 1937 - يىلىدىن كېيىن ناھىيىدە مىڭ كىشىلىك بىر تىياتىرخانا سېلىندى، بۇ تىياتىرخانىدا ئۇيغۇرچە دراملاردىن «جۇدۇندىن كېيىنكى قۇياش»، مىللىي ئەنئەنىۋى مۇھەببەت دراممىلىرىدىن «تاھىر - زۆھرە» قاتارلىق دراملار ئوينالدى، كۆرۈرمەنلەر ھەر مەيداندا نەچچە يۈزگە ھەتتا مىڭغا يېتەتتى. ياپون باسقۇنچىلىرىغا قارشى ئۇرۇش يىللىرىدا، سەنئەت ئۆمىكى ۋە ئويۇن قويۇش ئەترەتلىرى مىللىي روھنى ئۇرغىتىدىغان، ۋەتەنپەرۋەرلىك ئىدىيىنى قوزغىتىدىغان، بىردەك ئىتتىپاقلىشىپ ياپون قاراقچىلىرىغا بىرلىكتە تاقابىل تۇرۇشقا چاقىرىق قىلىدىغان «شاڭخەي كېچىسى» گە ئوخشاش نۇرغۇن ناخشا - ئۇسسۇل ۋە دراملارنى تەييارلاپ ئوينىدى، بۇلار ياپون باسقۇنچىلىرىغا قارشى ئىئانە توپلاش - ھەربىي ئاشلىق جۇغلاشنىڭ مەنىسى ۋە ھەرىكەتلەندۈرگۈچ كۈچى بولدى. شۇنداقلا ياپون باسقۇنچىلىرىغا قارشى ئۇرۇشنىڭ غەلىبە قازىنىشىدىكى كاپالەتلەردىن بىرى بولدى.

شايار ناخشا - ئۇسسۇللىرى ھەم خەلق ئاممىسىنىڭ مەدەنىي تۇرمۇشىنى بېيىتتى، ھەم خەلقنىڭ پەزىلىتىنى تاۋلىدى. ئۇ خەلقچىللىق مەزمۇنىغا ئىنتايىن باي بولۇپ، ئۇزاق زامانلاردىن بۇيان تۇرمۇشنى مەدھىيلەپ، خەلقنى ئىتتىپاقلىشىشقا، يۇقىرى ئۆزلەشكە ئىلھاملاندۇرۇپ، تىرىشىپ ئىشلەپ، باتۇرلارچە ئالغا ئىلگىرىلەشكە چاقىرىپ، جەمئىيەتنىڭ مۇقىملىقى ۋە تەرەققىياتىنى ئىلگىرى سۈردى. جۇڭخۇا خەلق جۇمھۇرىيىتى قۇرۇلغاندىن كېيىن، خەلق ئازادلىققا ئېرىشىپ قەد كۆتۈردى، ئۇلار ئۇلۇغ جۇڭگو كومپارتىيىسىنى ۋە كومپارتىيە رەھبەرلىكىدىكى خەلق ھۆكۈمىتىنى، ئىجارە ھەققىنى كېمەيتىش - زومىگەرلەرگە قارشى تۇرۇش، يەر ئىسلاھاتى ۋە ئەكىسلىتىشنىڭلا بىرلا باستۇرۇشتىن ئىبارەت توغرا سىياسەت ۋە ھەرىكەتلەرنىڭ خەلققە ئېلىپ كەلگەن بەخت - سائادەتلىرىنى چىن كۆڭلىدىن مەدھىيىلىدى. 1966 - يىلىدىن كېيىنكى 10 يىلدا ئاممىنىڭ مەدەنىي تۇرمۇشى ئىقتىسادىي قىيىنچىلىق ۋە سىياسىي بېسىم تۈپەيلىدىن ئوڭۇشسىزلىققا ئۇچرىدى، شۇنداقتىمۇ ئەنئەنىۋى ئويۇنلار، ئامما ياقىتىدىغان ئەدەبىيات - سەنئەت نومۇرلىرى

ۋە ناخشا - ئۇسسۇللار پەنلا ئوينىلىپ تۇردى. پارتىيە 11 - نۆۋەتلىك مەركىزىي كومىتېتىنىڭ 3 - ئومۇمىي يىغىنىدىن كېيىن، كىشىلەر ئىدىيىدە يەنە بىر قېتىم ئازاد بولدى، ئاممىنىڭ مەدەنىي تۇرمۇشى ئەسلىگە كەلدى. 1980 - يىلدىن كېيىن يېزا ئىقتىسادىنىڭ تەرەققىي قىلىشى ھەم جەمئىيەت ۋە ئىقتىسادنىڭ ئوخشىلىشى ئارقىسىدا ئاممىنىڭ مەدەنىي تۇرمۇشىدا سۈپەت جەھەتتىن سەكرەش، سان جەھەتتىن ئۆزلەش بارلىققا كەلدى، ناھىيىلىك خەلق ھۆكۈمىتى ماددىي تۇرمۇش شارائىتىنى ياخشىلاش بىلەن بىر ۋاقىتتا، ئىختىساسلىق مەدەنىيەت، تەنتەربىيە خادىملىرىنى پائال تەربىيەلەپ يېتىشتۈردى، شەھەر - يېزا ئاممىۋى مەدەنىيەت تورىنى بەرپا قىلدى، مەدەنىيەت، تەنتەربىيە مۇئەسسەسەلىرىنى قۇردى. بولۇپمۇ پارتىيە 11 - نۆۋەتلىك مەركىزىي كومىتېتىنىڭ 3 - ئومۇمىي يىغىنىدىن كېيىن، شايار ناھىيىسىدە ئىسلاھات ئېلىپ بېرىلىپ، ئىشلىك سىرتقا ئېچىۋېتىلىپ، ئىقتىساد راۋاجلاندى، جەمئىيەت مۇقىم بولدى، ھەر مىللەت خەلقىنىڭ مەدەنىيەت، تەنتەربىيە ئىشلىرى «كونىلىرىدىن يېڭىلىرىنى بارلىققا كەلتۈرۈش، قەدىمكىنى بۈگۈن ئۈچۈن خىزمەت قىلدۇرۇش» فاڭجېننىڭ يېتەكچىلىكىدە راۋاجلاندى، ئەنئەنىۋى مەدەنىيەت داۋاملاشتۇرۇلدى ۋە راۋاجلاندى. شايار ناھىيىسىدە ئىلگىرى - كېيىن ناھىيىلىك مەدەنىيەت يۇرتى، ناھىيىلىك كۈتۈپخانا، ناھىيىلىك سەنئەت ئۆمىكى، ناھىيىلىك شىنخۇا كىتابخانىسى، ناھىيىلىك تىياتىرخانا، ناھىيىلىك كىنوخانا، ناھىيىلىك كىنو شىركىتى، يېزىلىق كىنوخانا، كىنو قويۇش ئەترىتى، مەدەنىيەت پونكىتى، كەنت مەدەنىيەت ئۆيى قاتارلىق جايلاشتۇرۇلۇشى مۇۋاپىق بولغان مەدەنىيەت تور - نۇقتىلىرى قۇرۇپ چىقىلدى. 1992 - يىل 9 - ئايدا ئاپتونوم رايون بويىچە ئۆتكۈزۈلگەن ناھىيە دەرىجىلىك سەنئەت ئۆمەكلىرى كۆرىكىدە، شايار ناھىيىلىك سەنئەت ئۆمىكى بىر كۈللۈك مۇكاپاتقا، 6 يەككە تۈر مۇكاپاتقا ئېرىشتى. 1993 - يىل 5 - ئايدا شىنجاڭ خەلق ئېغىز ئەدەبىياتى مەجمۇئەسىنىڭ شايار تومى (خەلق قوشاقلىرى، خەلق چۆچەكلىرى، خەلق ماقال - ئەمەللىرى) نەشر قىلدۇرۇلۇپ تارقىتىلدى. شۇ يىلى ناھىيىلىك پاختا - چىگە شىركىتى ئىشتىن سىرتقى سەنئەت ئۆمىكى تەشكىللىدى. رادىئو، تېلېۋىزىيە يوقلۇقتىن بارلىققا كەلدى، كىچىكلىكتىن زورايىدى، ناھىيىدە رادىئو - تېلېۋىزىيە ئىدارىسى، يېزىلاردا رادىئو كۈچەيتىش ئۈزۈلۈپ، ناھىيە بازىرىنى مەركەز قىلغان يېزا رادىئو تورى ئاساسىي جەھەتتىن ۋۇجۇدقا كەلتۈرۈلدى. تەنتەربىيە ئىشلىرى زور دەرىجىدە تەرەققىي قىلدى، توپ، شاھمات، چېلىش، ئات بەيگىسى، ئوغلاق تارتىش، ئارغامچا تارتىش، يېنىك ئاتلېتىكا قاتارلىق ئاممىۋى تەنتەربىيە پائالىيەتلىرى شەھەر، يېزا، ئىدارە - ئورگان، مەكتەپلەردە ئومۇميۈزلۈك ئېلىپ بېرىلدى، ناھىيىدە ۋە يېزا - كەنتلەرنىڭ ھەممىسىدە تەنھەرىكەت كوماندا - گۇرۇپپىلىرى تەشكىللەندى. ناھىيىدە يەنە بەزى ئىشتىن سىرتقى يازغۇچىلارمۇ مەيدانغا كېلىپ، ئەدەبىي ژۇرنال - «يىپەك يولى» دا تارىخىي ھېكايە «سۇلغا قايتىش» قا ئوخشاش خېلى تەسىرگە ئىگە بەزى ئەدەبىي ئەسەرلەرنى ئېلان قىلدۇردى.

## I باب

### مەدەنىيەت باشقۇرۇش ئاپپاراتلىرى

ناھىيىلىك ئۇيغۇر مەدەنىي ئاقارتىش ئۇيۇشمىسى مىنگونىڭ 23 - يىلى (1934 - يىلى) شايار ناھىيىلىك ئۇيغۇر مەدەنىي ئاقارتىش ئۇيۇشمىسى قۇرۇلۇپ، شايار ناھىيىسىنىڭ مەدەنىيەت، مائارىپ ئىشلىرىنى باشقۇردى. مىنگونىڭ 35 - يىلى (1946 - يىلى) ناھىيىلىك ھۆكۈمەت قارىمىقىدا مىللىي

مەدەنىيەت - مائارىپ يۇرتى تەسىس قىلىندى.

مەدەنىيەت - مائارىپ بۆلۈمى (ئىدارىسى) 1951 - يىلى شايار ناھىيىلىك خەلق ھۆكۈمىتى مەدەنىيەت - مائارىپ بۆلۈمى تەسىس قىلىپ، پۈتۈن ناھىيىنىڭ مەدەنىيەت، مائارىپ ئىشلىرىنى بىر تۇتاش باشقۇردى. 1967 - يىلى ناھىيىلىك ئىنقىلابىي كومىتېت قۇرۇلغاندىن كېيىن، مەدەنىيەت - مائارىپ - سەھىيە گۇرۇپپىسى تەسىس قىلىندى، كېيىن بۇ مەدەنىيەت - مائارىپ ئىشخانىسىغا ئۆزگەرتىلدى؛ 1987 - يىلى يەنە مەدەنىيەت ئىدارىسى قۇرۇلدى؛ 1989 - يىلى تەنتەربىيە كومىتېتى بىلەن بىرلەشتۈرۈلۈپ، مەدەنىيەت - تەنتەربىيە ئىدارىسىگە ئۆزگەرتىلدى؛ 1990 - يىلى يەنە مەدەنىيەت ئىدارىسىگە ئۆزگەرتىلدى؛ 1993 - يىلى ناھىيىلىك مەدەنىيەت ئىدارىسىدا 3 كادىر ئىشلىدى، بۇنىڭ ئىچىدە ئىدارە باشلىقى بىر.

مەدەنىيەت يۇرتى 1951 - يىلى ناھىيىلىك مەدەنىيەت يۇرتى قۇرۇلدى، قارىمىقىدا كىتابخانا تەسىس قىلىندى، بىر شتات بېرىلدى. 1954 - يىلى ناھىيىلىك سەنئەت ئۆمىكى مەدەنىيەت يۇرتىنىڭ رەھبەرلىكىگە تاپشۇرۇلدى. ئۇنىڭ بىر ئۆمەك باشلىقىنى ئۆز ئىچىگە ئالغان 15 كەسپىي ئارتىس - خىزمەتچىسى بار ئىدى، خىراجەتنى ئۆزى ھەل قىلاتتى. يېڭى كۈلۈپ پۈتكەندىن كېيىن مەدەنىيەت يۇرتى بىلەن سەنئەت ئۆمىكى ئۇنىڭغا كۆچۈپ كىردى. «مەدەنىيەت زور ئىنقىلابى» نىڭ ئاخىرىدا، مەدەنىيەت يۇرتى، رادىئو ئۆزبېلى، كىنوخانا، شىنخۇا كىتابخانىسى بىرلەشتۈرۈلۈپ شايار ناھىيىلىك مەدەنىيەت پونكىتى قۇرۇلدى. 1970 - يىلى مەدەنىيەت پونكىتىدا ئىنقىلابىي كومىتېت قۇرۇلدى. 1974 - يىلى ناھىيىلىك مەدەنىيەت يۇرتىنىڭ ئۆزۈملىسى ئەسلىگە كەلتۈرۈلدى. مەدەنىيەت يۇرتى ھەر يىلى 1 — 2 قېتىم گۈزەل سەنئەت، ھۆسنەت، فوتو سۈرەت ئەسەرلىرى كۆرگەزمىسى ئۆتكۈزۈپ تۇردى. مەدەنىيەت يۇرتىغا ئېلېكترونلۇق ئويۇنچۇق ماشىنىسى، سىنقويغۇ، بىليارد، تىكتاك توپ، شاھمات، تانسىخانا، مۇزىكىلىق چاپخانا قاتارلىق مەدەنىي كۆڭۈل ئېچىش مۇئەسسەسىلىرى سەپلەندى.

1992 - يىلى ناھىيىلىك مەدەنىيەت يۇرتىدا 12 ئىشچى - خىزمەتچى ئىشلىدى. بۇنىڭ ئىچىدە باشلىق

بىر، خادىم 7.

كۈتۈپخانا شايار ناھىيىلىك كۈتۈپخانا بىناسى 1985 - يىلى 10 - ئايدا سېلىندى، بىنا خىش - بېتون قۇرۇلمىلىق بولۇپ، كۆلىمى 1021 كۋادرات مېتىر، ئۇنىڭدا بىر خەنزۇچە كىتاب ئامبىرى، بىر ئۇيغۇرچە كىتاب ئامبىرى، بىر قىرائەتخانا بار. شايار كۈتۈپخانىسى باشتا مەدەنىيەت يۇرتىنىڭ قىرائەتخانىسى ۋە كىتاب ئۆيى بولۇپ، 14 مىڭ پارچىدىن ئارتۇق كىتاب ساقلاندى، 1986 - يىلى يېڭى كۈتۈپخانا پۈتكەندىن كېيىنمۇ مەدەنىيەت يۇرتىدىن ئايرىلمىدى، كۈتۈپخانا باشلىقلىقىنى مەدەنىيەت يۇرتىنىڭ باشلىقى قوشۇمچە ئۆتىدى. مەمۇرىي باشقۇرۇش، كەسپىي پائالىيەت ۋە خىراجەت چىقىمى قاتارلىقلار مەدەنىيەت يۇرتىنىڭ باشقۇرۇشىدا بولدى، ئۇنىڭدا 4 نەپەر كىتاب باشقۇرغۇچى ئىشلىدى.

سەنئەت ئۆمىكى شايار ناھىيىلىك سەنئەت ئۆمىكى مىنگونىڭ 24 - يىلى (1935 - يىلى) قۇرۇلدى، ئۇنىڭ بىرقانچە ئەزاسى بولۇپ، ئۆمەك باشلىقلىقىنى ئۇيغۇر مەدەنىي ئاقارتىش ئۇيۇشمىسىنىڭ باشلىقى ھاۋۇل ئەرىشىدىن قوشۇمچە ئۆتىدى.

1954 - يىلى سەنئەت ئۆمىكى ناھىيىلىك مەدەنىيەت يۇرتىنىڭ رەھبەرلىكىگە ئايرىپ بېرىلدى. 1966 - يىلى «مەدەنىيەت زور ئىنقىلابى» باشلانغان مەزگىلدە، سەنئەت ئۆمىكى تارقىتىۋېتىلىپ، ئارتىس - خىزمەتچى خادىملار يېزىغا ئەمگەككە چۈشۈرۈۋېتىلدى. 1980 - يىلى سەنئەت ئۆمىكى ئەسلىگە كەلتۈرۈلدى، 25 شتات بېرىلدى. 1992 - يىلى سەنئەت ئۆمىكىدە 22 ئارتىس - خىزمەتچى ئىشلىدى، بۇنىڭ ئىچىدە ئۆمەك باشلىقى بىر، مۇئاۋىن ئۆمەك باشلىقى بىر. سەنئەت ئۆمىكى قارىمىقىدا ئۇسسۇل گۇرۇپپىسى، مۇزىكا گۇرۇپپىسى، ناخشىلىق مۇزىكا گۇرۇپپىسى، ئوپېرا گۇرۇپپىسى، رېژىسسورلۇق گۇرۇپپىسىدىن ئىبارەت 5 گۇرۇپپا تەسىس

قىلىندى. ياۋراتقۇ ئۆسكۈنىسىدىن بىر يۈرۈش، 517 كۋادرات مېتىرلىق رېمىتس زالى، «شەرق شامىلى» ماركىلىق بىر ئاپتوموبىل قاتارلىقلار سەپلەپ بېرىلدى.

كىنو فىلىم تارقىتىش - قويۇش شىركىتى 1970 - يىلى شايار ناھىيىلىك كىنو فىلىم باشقۇرۇش پونكىتى قۇرۇلدى. 1980 - يىلى بۇ پونكىت شايار ناھىيىلىك كىنو فىلىم تارقىتىش - قويۇش شىركىتى قىلىپ ئۆزگەرتىپ قۇرۇلدى، 10 ئىشچى - خىزمەتچى ئىشلىدى، پۈتۈن ناھىيىلىك كىنو فىلىم تارقىتىش - قويۇش خىزمىتىنى باشقۇردى. 1985 - يىلى كىنو فىلىم تارقىتىش كىرىمىنى 120 مىڭ يۈەنگە يەتكۈزۈپ، شايار ناھىيىسىنىڭ كىنو فىلىم تارقىتىش كىرىمى ئەڭ ياخشى بولغان تارىخىي سەۋىيىنى ياراتتى. 1992 - يىلى شايار ناھىيىلىك كىنو فىلىم تارقىتىش - قويۇش شىركىتىدە 10 ئىشچى - خىزمەتچى ئىشلىدى، بۇنىڭ ئىچىدە دىرېكتور بىر، بۇ شىركەتنىڭ ھۆددىگە ئېلىپ ئىگىلىك باشقۇرۇش ئەھۋالى يىلدىن يىلغا ياخشىلىنىپ باردى.

### شايار ناھىيىلىك سەنئەت ئۆمىكىنىڭ 1980 — 1993 - يىلغىچە بولغان ئويۇن قويۇش ئەھۋالى

جەدۋەل: 20 — 1

| يىللار | سىرتقى ناھىيە، شەھەرلەردە سەييارە قويۇلغان ئويۇن (مەيدان - قېتىم) | كۆرۈرمەنلەر سانى | ناھىيە يازىرى ۋە يېزا - كەنتلەردە قويۇلغان ئويۇن (مەيدان - قېتىم) | كۆرۈرمەنلەر سانى | جەمئىي سان | مەيدان - قېتىم |
|--------|---|------------------|---|------------------|------------|----------------|
| 1980   | 22  | 20000            | 30  | 29000            | 49000      | 52             |
| 1981   | 28  | 30000            | 40  | 38000            | 68000      | 68             |
| 1982   | 32  | 45000            | 45  | 58000            | 103000     | 77             |
| 1983   | 29  | 40000            | 38  | 50000            | 90000      | 67             |
| 1984   | 27  | 35000            | 37  | 45000            | 80000      | 64             |
| 1985   | 20  | 30000            | 35  | 40000            | 70000      | 55             |
| 1986   | 22  | 20000            | 29  | 30000            | 50000      | 51             |
| 1987   | 25  | 20000            | 57  | 35000            | 55000      | 82             |
| 1988   | 27  | 29000            | 65  | 40000            | 69000      | 92             |
| 1989   | 25  | 30000            | 79  | 55000            | 85000      | 104            |
| 1990   | 45  | 55000            | 47  | 50000            | 105000     | 92             |
| 1991   | 59  | 65000            | 57  | 45000            | 110000     | 116            |
| 1992   | 65  | 76000            | 60  | 55000            | 131000     | 125            |
| 1993   | 79  | 85000            | 51  | 61000            | 146000     | 130            |

مەدەنىيەت يادىكارلىقلىرىنى باشقۇرۇش ئورنى 1992 - يىلى شايار ناھىيىلىك مەدەنىيەت يادىكارلىقلىرىنى باشقۇرۇش ئورنى قۇرۇلدى، ئۇ چاغدا ئۇنىڭ شتاتى ۋە كەسپىي خادىمى يوق ئىدى، مەدەنىيەت يۇرتىدىن بىر كادىر بۇ خىزمەتنى قوشۇمچە تۇتتى.

يېزىلىق مەدەنىيەت پونكىتلىرى 1989 - يىلدىن بۇيان 7 يېزا، بىر فېرمىدا يېزا دەرىجىلىك مەدەنىيەت پونكىتىدىن 8 ى قۇرۇلدى. 1992 - يىلى قاپلور يېزىسى 60 مىڭ يۈەن مەبلەغ توپلاپ، ناھىيىلىك ھۆكۈمەتتىن 30 مىڭ يۈەن قوشۇمچە ياردەم ئېلىپ، قاپلور يېزىلىق مەدەنىيەت پونكىتىنى كېڭەيتىپ، قاپلور يېزىلىق مەدەنىيەت مەركىزىنى قۇردى، شۇ يىلى كەنت دەرىجىلىك مەدەنىيەت ئۆيىدىن 40 ى قۇرۇلدى. تارىم يېزىسىنىڭ 7 كەنتىدە مەدەنىيەت ئۆيى قۇرۇلدى.

يېزا، بازار مەدەنىيەت پونكىتلىرى ۋە كەنت مەدەنىيەت ئۆيلىرى قىرلەتخانا تەسىس قىلدى. ئۇلار ئىشچى-خىزمەتچىلەر، دېھقانلارنى ھەمىشە توپ، شاھمات مۇسابىقىلىرىگە ئۇيۇشتۇرۇپ، يېزا مەدەنىيەت تۇرمۇشىنى جانلاندۇردى. بەزى مەدەنىيەت پونكىتلىرى يەنە سىنقويغۇ ۋە تېلېۋىزور سەپلەپ، يېزا - بازارلارنىڭ مەدەنىي پائالىيەت مەركىزى بولۇپ قالدى.

يېزا رادىئو كۈچەيتىش پونكىتلىرى 1962 - يىلى تويىلدى گۇڭشېسدا ناھىيە بويىچە تۇنجى گۇڭشې دەرىجىلىك رادىئو كۈچەيتىش پونكىتى قۇرۇلدى. 1984 - يىلغا كەلگەندە ناھىيە بويىچە يېزا دەرىجىلىك رادىئو كۈچەيتىش پونكىتىدىن 7 مى بار بولدى، رادىئو ئۈسكۈنىلىرىنىڭ قۇۋۋىتى 1.4 كىلوۋاتتىن كۈچىيىپ 6.75 كىلوۋاتقا يەتتى.

يېزا كىنو قويۇش ئەترەتلىرى 1970 - يىلى دۆلەت ئىگىلىكى 1، 2 - كىنو قويۇش ئەترەتلىرى گۇلباغ، قاپلور گۇڭشېلىرىغا چۈشۈرۈپ بېرىلدى. شۇ يىلى يېڭىمەھەللە، تويىلدى ۋە قىزىلبايراق گۇڭشېلىرى گۇڭشې باشقۇرۇشىدىكى كىنو قويۇش ئەترەتلىرىنى قۇردى. 1970 — 1975 - يىلغىچە تارىم گۇڭشېسى، 1، 2 - فېرما، يېڭى بوزيەر دېھقانچىلىق مەيدانى، نۇرباغ گۇڭشېسى كىنو قويۇش ئەترىتى قۇردى. 1980 - يىلى ئەمگەك بىلەن ئۆزگەرتىش مەيدانى بىر كىنو قويۇش ئەترىتى قۇردى. 1982 - يىلى يېڭىمەھەللە، تويىلدى گۇڭشېلىرى بازارلىق كىنوخانا سالدى.

يۇقىرىقى ئاپپاراتلاردىن باشقا يەنە رادىئو - تېلېۋىزىيە ئىدارىسى ۋە ئۇنىڭ قارمىقىدىكى رادىئو ئۇزۇلى، تېلېۋىزىيە سىن فىلىملىرىنى ئۇلاپ كۆرسىتىش ئىستانسىسى، شىنخۇا كىتابخانىسى (سىستېما بويىچە باشقۇرۇلدى) ۋە ناھىيىلىك خەلق ھۆكۈمىتىگە قاراشلىق ئارخىپخانا بار ئىدى.

## II باب

### ئاممىۋى مەدەنىيەت

#### § 1 . مەشرەپ

مەشرەپ — كۈسەن ناخشا - ئۇسۇلىنىڭ ئەنئەنىۋى ھۈنەر - سەنئىتى ئاساسىدا يېتىلگەن، ئۆزگىچە بەدىئىي شەكىلگە ئىگە ئاممىۋى ناخشا - ئۇسۇل. ئۇنىڭدا ئاددىي چالغۇلارنى چېلىشقىمۇ، مۇرەككەپ چالغۇلارنى چېلىشقىمۇ بولىدۇ، سورۇن چوڭ بولسىمۇ، كىچىك بولسىمۇ بولىدۇ. ئايۋان - سارايدىمۇ، ھويلا - قورۇدىمۇ، كەڭرى مەيداندىمۇ ئۆتكۈزۈشكە بولىدۇ. دېھقانچىلىقنىڭ بوش ۋاقىتلىرىدا، ئەمگەك ئارىلىقىدىكى ئارام



ۋاقىتلىرىدا، توي - تۆكۈن، ھېيت - بايراملاردا، مۇراسىم ياكى كاتتا مېھماندارچىلىقلاردا مەشرەپ ئۆتكۈزۈلۈپ، ناخشا - ئۇسسۇل شەكلى بىلەن خۇشاللىنارلىق ۋە تەنتەنە شادلىقى نامايان قىلىنىدۇ. مەشرەپنىڭ مېلودىيىسى ياغراق، قىزغىن، قايىناق بولىدۇ. ئۇسسۇلى جۇشقۇن، تېتىك، گۈزەل، رېتىملىق، تېز، تەڭكەش بولىدۇ، مەشرەپتە يالغۇز كىشىلىك ئۇسسۇلۇم ئوينىلىدۇ، ئەر - ئايال جۈپ بولۇپمۇ ئوينىيدۇ، ھەممەيلىن تەڭ ئۇسسۇلغىمۇ چۈشىدۇ. مەشرەپ ئەھلىنىڭ ھەممىسى ئامما بولۇپ، 70 ياشلىق بوۋاي - مومايلىرىمۇ، نەچچە ياشلىق كىچىك بالىلارمۇ قالماي ئىشتىراك قىلىدۇ، مەشرەپتە ئالاھىدە گىرىم قىلىپ ياسىنىشىنىڭمۇ، سەھنە كىيىملىرى ۋە سەھنە جابدۇقلىرى ئىشلىتىشىنىڭمۇ ھاجىتى بولمايدۇ.

دەسلەپتە سازەندە مۇقەددەسنى ئورۇندايدۇ، بۇنىڭغا تەڭكەش قىلىپ بىرەيلەن يالغۇز ناخشا ئېيتىدۇ ياكى سازەندە ئۆزى چېلىپ، ئۆزى ئېيتىدۇ. كۆپىنچە ساتار، تەمبۇر بىلەن مۇقامنىڭ چوڭ نەغمىسىگە چېلىنىدۇ، بۇنىڭغا ماسلاشتۇرۇلۇپ خەلق ناخشىسى ئېيتىلىدۇ. مۇقەددەسە ئاخىرلاشقاندىن كېيىن سورۇن ئاقساقلى مەشرەپ ئۆتكۈزۈشتىكى مەخسەتنى قىسقىچە ئۇقتۇرۇپ ئۆتىدۇ. ئۇنىڭدىن كېيىن تەمبۇر، دۇتار، ساتار ۋە ئۇلارغا تەڭكەش بولىدىغان چوڭ - كىچىك داپ، تاش، قوشۇق قاتارلىق چالغۇلار بىلەن شوخ، جۇشقۇن سەنەمگە چېلىنىدۇ. بۇ چاغدا سورۇننى چۆرىدەپ ئولتۇرغان ئامما مەيدانغا چۈشۈپ، داپقا كەلتۈرۈپ ئۇسسۇل باشلايدۇ. مۇزىكا گام ئۆزلەپ، گام پەسىيدۇ، رېتىم گام تېزلىشىپ، گام ئاستىلايدۇ. ئۇسسۇلچىلار مۇزىكىغا ئەگىشىپ گام تېز، گام ئاستا ئوينىيدۇ ھەم ئۇسسۇل ھالىتىنى ئۆزگەرتىپ تۇرىدۇ. مۇزىكا ئادەتتە تەزىدىن باشلىنىدۇ، ئاندىن سەنەم، سەلىخە، چۈشۈرگە تەرتىپى بويىچە بارىدۇ. ئۇسسۇلچىلار غۇلاچ تاشلاپ، يەلكىلىرىنى ئوينىتىپ، بەللىرىنى تولغاپ، قوللىرىنى چۆرۈپ، پۇتلىرىنى يەرگە ئۇرۇپ ۋە ئالدى - كەينىگە ئېلىپ ئۇسسۇل ئوينىيدۇ... ئۇسسۇل ھالىتى ئۆزگىرىپ تۇرىدۇ ۋە مەزمۇت، گۈزەل بولىدۇ. ئۇسسۇلغا چۈشكەنلەر ناخشا ئېيتمايدۇ، ئەرلەر بەلگىلىك سۈر بىلەن كۈلۈمسىرەپ ياكى قىزىقچىلىق قىلىپ ئوينىسا، خوتۇن - قىزلار نازاكەت بىلەن كۈلۈمسىرەپ، قاش - كۆزلىرىنى ئوينىتىپ، يېقىملىق ھېسسىيات بىلەن ئوينىيدۇ، ھەممەيلىن ئۆز ئۇسسۇللىرىدا شاد - خۇراملىقنى ئىپادىلەيدۇ. مەشرەپتە ئەر - ئايال، قېرى - ياش دېمەي، ئۇرۇق - تۇغقان ياكى يات دەپ ئايرىماي، ھەممەيلىن بىر - بىرىنى ئۇسسۇلغا تارتسا بولىدۇ، ئۇسسۇلغا تارتقۇچى ئۇسسۇلغا تارتىلغۇچىنىڭ ئالدىغا كېلىپ، ئوڭ قولىنى كۆكسىگە قويۇپ، ئېگىلىپ تازىم قىلىدۇ، ئۇسسۇلغا تارتىلغۇچى خالىسۇن، خالىمىسۇن، سالام بېرىپ جاۋاب قايتۇرىدۇ، توي قىلىنغان قىز - يىگىتلەر بىر - بىرىنى ئۇسسۇلغا تارتقاندا، يۇقىرىقىدەك سالامدىن باشقا يەنە قارشى تەرەپكە بىر دەستە (ياكى بىر تال) گۈل تۇتىدۇ، گۈلنى يىگىت ئالغان بولسا، ئۇ گۈلنى قولىدا تۇتۇپ ئۇسسۇل ئوينىيدۇ، قىز ئالغان بولسا، ئۇ گۈلنى ياكى قولىدا تۇتۇپ، ياكى چېچىغا قىستۇرۇپ ئۇسسۇل ئوينىيدۇ. 2 ئادەم بىللە ئۇسسۇل ئوينىغاندا، بىر بولسا، بىر - بىرىگە قارىشىپ، تاشلىشىپ ئوينىيدۇ، بىر بولسا، بىلەكلىرىنى جۈپ كەلتۈرۈپ گىرەلەشتۈرۈپ، چۆگىلەپ ئوينىيدۇ. بىر مەشرەپ سورۇنىدا نۇرغۇن جۈپلەر ئويناش، يالغۇز - يالغۇز ئويناش شەكىللىرى بىلەن ھەممەيلىن ئويناپ تەڭ تەنتەنە قىلىشىدۇ. نەغمىچىلەر مۇزىكىغا تەڭكەش قىلىپ توختىماي ناخشا ئېيتىدۇ، ناخشا ئارىلىقىدا تاماشىبىنلار «ۋاي - ۋاي... قايناك» دەپ مەدەت سادالىرىنى ياغرىتىدۇ، بۇنداق ئەھۋال مۇزىكا - ناخشا رېتىمى تېزلەشكەندە تېخىمۇ ئەۋجىگە كۆتۈرۈلىدۇ.

مەشرەپ كەيپىياتىنىڭ ئوخشاشماسلىقىغا قاراپ، توي مەشرىپى، ھېيت - بايرام مەشرىپى، ئوغلاق تارتىشىش مەشرىپى، دېھقانچىلىق ئالدىراش مەزگىلىدىكى مەشرەپ، دېھقانچىلىق بوش مەزگىلىدىكى مەشرەپ قاتارلىق بىر قانچە تۈرگە ئايرىلىدۇ. دېھقانچىلىق ئالدىراش مەزگىلىدىكى مەشرەپ ئاددىي ۋە كىچىكرەك كۆلەمدە بولۇپ، ئەمگەك بىلەن دەم ئېلىشنى بىرلەشتۈرۈش يۈزىسىدىن ئۆتكۈزۈلىدۇ، ئۇ، دېھقانچىلىقنىڭ ئالدىراش مەزگىلىدە كىشىلەرنىڭ روھىي ھالىتىنى تەڭشەش رولىنى ئوينىيدۇ. دېھقانچىلىقنىڭ بوش مەزگىلىدە، ياكى ھېيت - بايرام، توي - تۆكۈنلەردە ئۆتكۈزۈلىدىغان مەشرەپنىڭ كۆلىمى چوڭراق، دائىرىسى كەڭرەك بولىدۇ،

مەشرەپنىڭ تەنتەنىسىنى ئاشۇرۇش ئۈچۈن ئۇنىڭغا شۇ يەردىكى داڭلىق سازەندە ۋە ئۆسۈلچىلار تەكلىپ قىلىندۇ.

70 - يىللاردا خوتەن، ئاۋات ناھىيىلىرىدىن بەزى كۆچمەنلەرنىڭ كۆچۈپ كېلىشى بىلەن، شايار ناھىيىسىنىڭ گۈلباغ، توپىولدى يېزىلىرىنىڭ بەزى كەنتلىرىدە ئۆتكۈزۈلىدىغان مەشرەپ يەنە دولان مەشرەپىنىڭ تۈسىنى ئالدى.

## 2. § . قوشاق

شايار ناھىيىسىدىكى قوشاقلارنىڭ تارىخى ئۇزۇن، تارقىلىش دائىرىسى كەڭ، مەزمۇنى ئىنتايىن مول بولۇپ، ئۇيغۇر خەلقىنىڭ ئۇزاق ئەمگەك ئەمەلىيىتىنىڭ مەدەنىيەت جەۋھىرى ھېسابلىنىدۇ. قوشاق ئەنئەنىۋى قوشاق ۋە يېڭىچە قوشاق دەپ چوڭ 2 قىسىمغا ئايرىلىدۇ. ئەنئەنىۋى قوشاقلاردىمۇ، يېڭىچە قوشاقلاردىمۇ مۇھەببەت قوشاقلرى ناھايىتى زور سالماقنى ئىگىلەيدۇ، ئەنئەنىۋى مۇھەببەت قوشاقلرى خەلقنىڭ ئۇزاق مۇددەت فېئوداللىق ئەدەپ - قائىدىلەرنىڭ زۇلۇمىغا ئۇچراپ، مۇھەببەت ئەركىنلىكىگە ۋە نىكاھ ئازادلىقىغا تەشنا بولغانلىقىنىڭ ئىنكاسى.

شايار قوشاقلرىدىكى مۇھەببەت قوشاقلرىنىڭ ھېسسىياتى ناھايىتى قويۇق، ژانىرى لاتاپەتلىك، تېكىستى ئاددىي ھەم ئۇدۇل بولۇپ، كىشىلەرنىڭ ھېسسىي دۇنياسىنى ۋە ئىستېتىك پىسخىكىسىنى تولۇق ئىپادىلەپ بېرىدۇ. «مودەنخان»، «گۈللەيلى»، «ئايزىخان»، «ھاۋاگۈل» قاتارلىقلار شۇ جۈملىگە كىرىدۇ. توي - تۆكۈن، ھېيت - بايرام، ئۆلۈم - يېتىم قاتارلىق پائالىيەتلەردىكى مۇھەببەت ئىزھار قىلىپ، ھېسسىياتنى ئىپادىلەيدىغان قوشاقلار ھەم تۈرلۈك ئىجتىمائىي پائالىيەت ۋە تۇرمۇش ئۆرپ - ئادەتلىرىگە دائىر قوشاقلارمۇ شايارنىڭ قەدىمدىن داۋاملىشىپ كېلىۋاتقان مەدەنىيەت مىراسلىرىنىڭ بۇلىقى. ئۇلار تۈرىگە قاراپ «توي قوشاقلرى»، «باھار قوشاقلرى»، «دۇئا - تىلاۋەت قوشاقلرى»، «مەرسىيە» ۋە ئىشلەپچىقىرىشقا ئالاقىدار بولغان «تارىم باھارى»، «يىپەك ياغلىق»، «ئەللى قوشقى»، «تېرىم قوشقى»، «ئورما قوشقى»، «خامان قوشقى»، «ھارۋا قوشقى» دېگەندەك تۈرلەرگە ئايرىلىدۇ. بۇ قوشاقلار ئاددىي، چىن بولۇپ، قويۇق تۇرمۇش پۇرىقىغا ئىگە.

1949 - يىلدىن كېيىن خەلق ئازادلىققا ئېرىشتى، يېڭىچە قوشاقلار گويا بۇلدۇقلاپ تۇرغان بۇلاقتەك كەينى - كەينىدىن مەيدانغا كەلدى، بۇ خىلدىكى قوشاقلار مەردانە، قىزغىن، قايىناق كېلىدۇ، «مول ھوسۇل قوشقى»، «سالام بېيجىڭ» دېگەنلەر شۇ جۈملىدىن بولۇپ، خەلق ئاممىسىنىڭ يۈرەك ساداسىنى ۋە يۇرت - ماكانىنى قىزغىن سۆيىدىغان چوڭقۇر مۇھەببىتىنى ئىپادىلەيدۇ.

شايار قوشاقلرى مۇزىكىغا سېلىنىدۇ، بىرنەچچە قوشاق بىر مۇزىكىغا ياكى بىر قوشاق بىرنەچچە مۇزىكىغا سېلىنىپ، ئۆزئارا ماسلاشتۇرۇلىدۇ. ئۇلارنى ئېتىز - ئېرىق بويلىرىدا، ئورمان ئارىسى، چۆل - دەشتلەر، كوچا - مەھەللىلەردە قېرى - ياش، ئەر - ئايال ھەمبەيەن ئېيتىشىدۇ. 1990 - يىلى توپلاپ رەتلىنىپ، 1993 - يىلى 5 - ئايدا نەشر قىلدۇرۇلۇپ تارقىتىلغان قوشاقلار توپلىمىغا ھەر خىلدىكى قوشاقتىن 1782 كۇبلىت كىرگۈزۈلدى. ئۇلاردىن بىرنەچچە مىسال كەلتۈرۈپ ئۆتىمىز:

ئۆتمۈشتە ئېزىلگەن بىز،

زالىملارنىڭ قولىدا.

ئازاد بولدۇق ئەمدى بىز،

كومپارتىيە نۇرىدا.

كومپارتىيە دەۋرىدە،

ھەممە مىللەت باراۋەر.

بىللە ئىشلەپ كۈلىمىز،

قازىنىپ ئۇتۇق - زەپەر.

2

ئاسماندا مېنىڭ ئايىم،

گۈزەل شايار مېنىڭ جايىم.

ئاڭلاڭلار خالايقلار،

راھەتتە ئۆتەر جانىم.

بەكمۇ ئىللىق - يېقىملىق،

يۇرتىمىزنىڭ ھاۋاسى.

ئىشچان - ئوغۇل قىزلارنىڭ،

ياڭرار ناخشا ساداسى.

توي بولدى-يا، توي بولدى،

يۇرتىمىزدا توي بولدى.

ئىسلاھاتنىڭ نۇرىدا،

ھەممە كىشى باي بولدى.

3

بىكار پاراڭ كۆپ بولسا،

ئۆيدە بەرىكەت بولسايدۇ.

ئوڭدا ياتساڭ ئەجىرىمىز،

تاغارلىرىڭ توشايدۇ.

4

تەكەببۇر ئەيلىمە ھەرگىز،

گەرچە ئەۋلىيا بولساڭ.

ئۆزۈڭنى بارچىدىن كەم تۇت،

سۇلايمان پادىشاھ بولساڭ.

5

زىيادۇر ئۆزى،

شايارنىڭ قىزى.

چاچلىرى سۇمبۇل،

قۇندۇزدۇر كۆزى.

قاشلىرى قەلەم،

بويلىرى غۇنچە.

لەۋلىرى ياقۇت،

چىشلىرى ئۇنچە.

6

گۈلدەستە تىزىپ قويدۇم،  
رەڭمۇرەك چېچەكلەردىن.  
يار ساڭا تۇتارمەن دەپ،  
سېغىنغان يۈرەكلەردىن.

تېرەك باشىدا كاككۇك،  
تىنماي خۇشال سايرايدۇ.  
يارىم سېنى كۆرگەندە،  
دىلىم شۇنچە يايىدايدۇ.

ئىشك ئالدى باغ، يارىم،  
باغنىڭ ئىچى گۈل، يارىم.  
چىنمايدىكەن يۈرەك،  
ئانچە - مۇنچە كەل يارىم.

ئالما شاخى - گۈل شاخى،  
سۇنما سۇنار - قايرىلماس.  
چىن يۈرەكتىن سۆيگەن يار،  
تا ئۆلگىچە ئايرىلماس.

قىزىلگۈلنىڭ شاخىنى،  
شامال قانداق قايرىغاي.  
شىرىن سۆزلۈك يارىمدىن،  
دۈشمەن قانداق ئايرىغاي.

7

چىراغنى چىراغ دەڭلار،  
كۆيگەننى پىراق دەڭلار.  
ۋاپا قىلىنغان يارنى،  
كۆڭۈلدىن پىراق دەڭلار.

بېشىڭدىكى ئالماڭنى،  
ئۈزمىسەم بولار ئىكەن.  
سېنىڭدەك ۋاپاسىزنى،  
سۆيىمىسەم بولار ئىكەن.

ئۇسۇل ئوينىغان سەتەڭنىڭ،  
پىستان قويغان كەشى بار.  
كۆيىمەن دېگەن بىلەن،  
كەينىدە ئون بەشى بار.

## 8

خەنزۇ كەشنى خەي دەيدۇ،  
كۆك چامغۇرنى مەي دەيدۇ.  
شاڭخەيلىكتىن يار تۇتسام،  
بۈگۈن ئاغشام لەي دەيدۇ.

لەغمىنىڭنى يېمەيمەن،  
سامساق بىلەن لازالە يوق.  
مەن مەھەللەڭگە بارمايمەن،  
باشلايدىغان پاڭزالە يوق.

## 3 § . خەلق ماقال - تەمسىللىرى

خەلق ماقال - تەمسىللىرى ئۇيغۇر تىلىدا مۇھىم ئورۇن تۇتىدۇ. شاياردىكى ئۇيغۇرلارنىڭ گەپ - سۆزلىرىدە ماقال - تەمسىللەرنى كۆپ ئىشلىتىپ، سۆزنىڭ مەنىسىنى ئاشۇرىدۇ. ئۇيغۇر خەلق ماقال - تەمسىللىرىنىڭ پەلسەپىۋىلىكى ناھايىتى كۈچلۈك بولۇپ، كۈندىلىك ئىشلەپچىقىرىش ۋە تۇرمۇش داۋامىدىكى گەپ - سۆز - پاراڭلاردا ناھايىتى كەڭ قوللىنىلىدۇ؛ ماقال - تەمسىللەر ياكى ئويغىتىش - جانلاندۇرۇش، ياكى ئەقلىي يەكۈن چىقىرىش ۋە ياكى سۆز مەنىسىنى ئاشۇرۇش رولىنى ئوينايدۇ، ئوخشىتىش بەك جاپىدا، مەنە يېڭىچە، ئىپادىلەش جانلىق، توغرا بولىدۇ، ماقال - تەمسىللەرنى ئىشلىتىش ئارقىلىق، بىر گەپ بىلەن كۆپ تەرەپنى ئىپادىلەش، قىسقا گەپ بىلەن چوڭقۇر مەنىنى ئىپادىلەش مەقسىتىگە يەتكىلى بولىدۇ، 1990-يىلى توپلىنىپ، 1993-يىلى نەشرىدىن چىقىرىلغان «شايار خەلق ماقال - تەمسىللىرى» گە 1510 ماقال - تەمسىل كىرگۈزۈلدى. تۆۋەندە ئۇلاردىن مىسال بېرىپ ئۆتىمىز:

## ماقال - تەمسىل

1. تۆمۈرچىلىك يەل بىلەن ئوخشار،  
پادىشاھلىق ئەل بىلەن (ئوخشار).
2. ئەر كۆرىكى ماقال،  
ماقالە كۆرىكى ماقال.
3. ئەرنى ئەر قىلغانمۇ خوتۇن،  
يەر قىلغانمۇ خوتۇن.
4. چاپمايدىغان ئات يوق،  
چىشلىمەيدىغان ئىت (يوق).
5. ئادەمنىڭ سىياقىغا قارىماي،  
قەلبىگە قارا،  
سۆلىتىگە قارىماي،  
قەلبىيىتىگە قارا.
6. قېلىن تېرىدىن سۇ ئۆتمەس،  
يۈزى قېلىنغا گەپ (ئۆتمەس).



7. ئاچچىق ئەقىلىنى كېسەر،

سەۋىر ئاچچىقىنى يېڭەر.

8. باشتا كىرگەن ئاش يەر،

كېيىن قالغان مۇشت (يەر).

9. ئۆكۈزنى سويۇپ يېسەك يېگىنكى، ئۇرۇقلۇقنى يەۋەتمە.

10. سۇنىڭ بېشى لاي بولسا، ئايغىمۇ لاي بولۇر،

ئامبال نەپىسى بالا بولسا، يايىلار ئاچكۆز كېلۇر.

11. ئوغرىنىڭ يۈزى يېرىم قارا،

گۇمانخورنىڭ يۈزى پۈتۈن قارا.

12. چېچى بارنى تاز دەسەك، كۈلەر،

چېچى يوقنى تاز دەسەك، ئۆلەر.

13. گۆشنى چاپناپ يە، گەپنى ئويلاپ دە.

14. ياخشىغا يانداش، ياماندىن نېرى قاچ.

15. كىشىنى رەنجىتمەك ئاسان، رەنجىگەن كۆڭۈلنى ئالماق تەس.

16. دانا ئىشتا ئوچاقتىكى ئوتقا باقار،

نادان ئىشتا قازاندىكى ئاشقا (باقار).

17. ئىشچان كىشى ئالىدۇ قاپلاپ ئاش،

ھورۇن كىشى قالىدۇ چاپناپ تاش.

18. پۇت يۈگرىكى ئاشقا، ئېغىز يۈگرىكى باشقا.

#### § 4 . خەلق چۆچەكلىرى

شايار خەلق چۆچەكلىرى ئۇزاقتىن بۇيان تارقىلىپ كەلدى، ئۇنى ساۋاتى بارلارمۇ، ساۋاتى يوقلارمۇ ئېيتىدۇ. ئايرىم بىلىمدارلار ئېيتىدىغان چۆچەكلەرنىڭ ئەدەبىي قىممىتىمۇ، بەدىئىي ئالاھىدىلىكىمۇ ناھايىتى يۇقىرى بولۇپ، ئۇلاردا قىزىقتۇرۇش بىلەن قائىدە سۆزلەش بىرلىشىپ كەتكەن، بىلىم بىلەن ئەخلاق بىرلىككە كەلگەن بولىدۇ. 1990 - يىلى ناھىيىلىك مەدەنىيەت ئىدارىسى خادىملىرىنى ئامما ئارىسىغا ئەۋەتىپ، خەلق چۆچەكلىرىنى كەڭ دائىرىدە توپلاپ ۋە رەتلەپ، 1993 - يىلى نەشر قىلدۇردى (ئۇيغۇرچە)، بۇ كىتابقا رىۋايەت ۋە شەخسلەر، ھايۋانات، جىن - شاياتۇن قاتارلىقلارغا دائىر چۆچەكلەردىن 50 پارچىسى كىرگۈزۈلدى، دانىشمەن شەخسلەرگە دائىر چۆچەكلەر، نادان شەخسلەرگە دائىر چۆچەكلەر، يەرلىك ئالاھىدە مەھسۇلاتلارغا دائىر چۆچەكلەر، مۇھەببەت چۆچەكلىرى، يېزا - بازار ناملىرىغا دائىر چۆچەكلەر قاتارلىق تۈرلەرگە ئايرىلدى. ئاشنا ئويناش - جىنسىي تۇرمۇش مەزمۇنىدىكى بىر قىسىم چۆچەكلەر كىرگۈزۈلمىدى. جىنسىي بىلىم تەربىيىسى نۇقتىسىدىن ئالغاندا، ئۇلارنىمۇ كىرگۈزۈش زۆرۈر ئىدى، بۇ «چۆچەكلەر توپلىمى» دىكى بىر كەمچىلىك بولۇپ قالدى.

تۆۋەندە بىرنەچچە چۆچەك بېرىپ ئۆتىمىز:

## بەڭگى بىلەن سۈيى

تارىم دەريا بويىدا تام دېگەن بىر كەنت بار ئىكەن، تارىم دەرياسىنى بويلاپ ئەگرى - بۇگرى سوزۇلغان، كەينى قېلىن توغراقلىققا تۇتىشىدىغان، ئالدى ئۆركەشلىك تارىم دەرياسىغا قارايدىغان بۇ كەنتتە ئانا - بوۋىسىدىن تارتىپ يەر تېرىپ، پادا بېقىپ، ئوۋ ئوۋلاپ، ئەۋلادمۇ ئەۋلاد تىرىكچىلىك قىلىپ كېلىۋاتقان نەچچە 10 ئائىلىلىك ئادەم ياشايدىكەن.

بۇرۇننىڭ بۇرۇنىسىدا كەنتتە 2 ئادەم ئۆتكەنىكەن، ئۇنىڭ بىرى ئېگىز بويلۇق، قاڭشارلىق، ساقاللىق كىشى بولۇپ، ئېتى سۈيى ئىكەن؛ يەنە بىرى، پاكار، ۋىجىك، پاناق، زەپىرەك چىراي ئادەم بولۇپ، ئېتى كېپەك ئىكەن. ئۇلار تام قوشنا ئولتۇرىدىكەن، كېپەك نەشە چېكىپلا يۈرىدىغان بولغاچقا، كىشىلەر ئۇنى بەڭگى دەپ ئاتايدىكەن.

بەڭگى ناھايىتىمۇ ھورۇن، لايغەزەل ئادەم ئىكەن. ئۇ ئەتىياز كۈنلىرى قوتۇر ئېشىكىنى مىنىپ، لالما ئىتىنى يېتىلەپ، تەرەپ - تەرەپكە قاتراپ، خوراز سوقۇشتۇرۇپ، ئىت تالاشتۇرۇپ ئوينىمايدىكەن؛ ياز كۈنلىرى دەرەخ تۈۋىدە قۇشلارنىڭ سايىرىشىنى ئاڭلاپ، سايىداپ ياتىدىكەن؛ كۈز كۈنلىرى قوغۇن - تاۋۇزلار پىشىپ، مېۋىلەر مەي باغلىغاندا، خەقنىڭ قوغۇن - تاۋۇز، مېۋە - چېۋىلىرىنى ئوغرىلاپ يەيدىكەن، نەدە قورسىقى تويسا، شۇ يەردە ئۇخلايدىكەن؛ قىش كېلىپ يەر - جاھان توڭلاپ، دەريادا مۇز قاتقاندا ئۆيىگە كىرىۋېلىپ، ئوچاق تۈۋىدە ئوت كۈچىلەپ، تۈگۈلۈپ ياتىدىكەن. يىل بويى ھېچ ئىش قىلمايدىكەن، بىراق نەشەدىن بىر كۈنمۇ ئايرىلمايدىكەن.

خوتۇننىڭ سەۋىر - تاقىتى قالماپتۇ-دە، كېپەككە: «سەن كۈنبويى نەشە چېكىشتىن بۆلەك ئىش قىلمايسەن، مانا ئەمدى ئۈستى - بېشىمىزدا ياخشىلىق كىيىم، تاغىرىمىزدا ئاش قالمىدى. بۇ جاننى قانداق باقمىز؟ سېنى ۋە بالىمىزنى مەن بېقىپ كەلدىم، ئەمدى ھېرىپ ھالىمىدىن كېتىپ كېسەلچان بولۇپ، ئۆزۈمنىمۇ باقالماس بولۇپ قالدۇم. سەنمۇ سۈپىغا ئوخشاش ئوغۇل بالىدەك ئىش قىلىپ، ئائىلىمىزنى باقساڭ بولمايدۇ؟» دەپ ئاچچىقلاپتۇ.

سۈيى بەك ئىشچان ئادەم ئىكەن، ئەتىيازدا يەر تېرىپ، يازدا پەرۋىش قىلىپ، نەچچە مو يېرىنى غۇددى قىز بالىنىڭ چېچىدەك رەتلەپ، تۈجۈپلەپ باشقۇرىدىكەن. زىرائىتى ئوخشاپ، قوناقلىرى بىلەكتەك، بۇغدايلىرى غېرىچتەك باش ئالىدىكەن. ئۇ يەنە بىر قورۇ مال باقىدىكەن، ئەتىيازدا بىر توپ تۇل ئالما، ياز كۈنلىرى چىلەك - چىلەكلەپ سۈت سېغىۋالىدىكەن. قىش كۈنلىرى توغراقلىققا كىرىپ ياۋا چوشقا، ياۋا توشقان، قىرغاۋۇل ئوۋلايدىكەن. يىل بويى تىنىم تاپماي ئىشلىگەچكە، ئائىلىسىنىڭ يەيدىغىنى، ئىچىدىغىنى مول ئىكەن، كۈنلىرىنى بەھۇزۇر، توق ئۆتكۈزىدىكەن. خوتۇننىڭ تىل - قاغىشلىرىغا چىدىمىغان بەڭگى سۈپىغا ئوخشاش ئىش قىلماقچى بوپتۇ-يۇ، يەنە ئۇنىڭ جاپاسىدىن قورقۇپتۇ، شۇنىڭ بىلەن چىلىسىنى ئېلىپ توغراقلىققا كىرىپ كېتىپتۇ.

بەڭگى مېڭىپ - مېڭىپ ھېرىپتۇ-دە، بىر قېرى توغراق تۈۋىدە يېتىپتۇ. ئۈستى - ئۈستىلەپ يوپۇرماق چۈشۈپ، لۆمۈشۈپ كەتكەن يۇمشاق يەر ئۇنىڭغا بەكمۇ راھەت بىلىنىپتۇ. بەڭگى غاڭزىسىغا نەشە ساپتۇ-دە پۇرقىرىتىپ ئىس چىقىرىپ چېكىشكە باشلاپتۇ. دەل شۇ چاغدا بىر ئالۋاستى شۇ يەردىن ئۆتۈپ قاپتۇ-دە، بىر ئادەمنى كۆرۈپتۇ ۋە پاھ، راسا بىر تويۇنۇۋالىدىغان بولدۇم-دە، دەپ ئويلاپتۇ. يېقىنلاپ بېرىپ قاراپ، بەڭگىنىڭ ئاغزىدىن ئوت، بۇرۇندىن ئىس چىقىپ تۇرغانلىقىنى، ئاغزىدا ئۇزۇن بىر تال چىشى بارلىقىنى كۆرۈپ، قورقۇپ كېتىپ، «بۇ ئەبلەخ مەندىن يامان ئوخشايدۇ، قاچىسام بولسىغۇدەك» دېگەن ئويغا كەپتۇ. ئالۋاستى ئالاقىدارلىك ئىچىدە بەدەر قېچىپ كېتىۋېتىپ بىر كۈتەككە پۇتلىشىپ يىقىلىپ چۈشۈپتۇ. بەڭگى

ئۇچقاندەك بېرىپ ئۇنى تۇتۇۋېلىپ: «مەن ئېچىرقاپ كەتتىم، خوتۇنۇم بىلەن بالامۇ ئېچىرقاپ كەتتى، شۇ ئاپتا ئالۋاستىدىن بىرنى تۇتۇپ يەي دەپ تۇراتتىم، دېگەندەك سەن ئۆزۈڭ كېلىپ قالدىڭ» دەپتۇ. قاتتىق قورقۇپ كەتكەن ئالۋاستى: «بەڭگى غوجام، ساڭا بىر قاپ ئالتۇن بېرى، مېنى قويۇۋەتكىن» دەپ يالۋۇرۇپتۇ. بەڭگى ئالۋاستىنى قويۇپ بېرىپ، بىر قاپ ئالتۇننى يۇدۇپ ئۆيىگە قايتىپتۇ.

بىر قاپ ئالتۇنغا ئېرىشكەن بەڭگى بېيىپ كېتىپتۇ، باشقا ماينى ياراتماي قۇيماقنى سېرىق مايدا پىشىرىپ يەيدىغان، قوزا گۆشىنى يۇمشاق ئەمەسكەن دەيدىغان بوپتۇ. ئۇچرىغانلارغا: «سەلەر مېنى بەڭگى دەپ كۆزىگە ئىلمايتىڭلار، ئادەم قاتارىدا كۆرمەيتىڭلار، مەن ئىش قىلماي، نەشە چېكىپلا يۈرۈپتۇ، بىر قاپ ئالتۇنغا ئېرىشتىم. سەلەرچۇ؟ كۈن بويى توپا - چاڭ ئىچىدە، ئاپتاپتا تەرلەپ - پىشىپ ئىشلەپ ھالىڭلاردىن كېتىسەلەر، يىل بويى ئىشلەپ نەچچە تال ئالتۇن تاپالامسىلەر؟ سۈپىدەك زېرەك، قابىل ئادەمنىڭمۇ بىرەر ئالتۇن تاپالغىنىنى كۆرەيچۇ» دەپ ماختىنىدىغان بوپتۇ.

سۈپىنىڭ خوتۇنى بەڭگى راست ئېيتىدۇ دەپ قاراپ، ئېرىنى بەڭگىنى تېپىپ ئۇنىڭ بىلەن بىللە ئالتۇن تېپىپ كېلىشكە ئۈندەپتۇ. سۈپى بارغىلى ئۇنىماپتۇ، خوتۇنى توختىماي كۈتۈلدۈرۈپتۇ. سۈپى ئۇنىڭغا پەرۋا قىلماپتۇ. خوتۇنى تاقەت قىلالماي ئۆزى بارماقچى بوپتۇ. سۈپىنىڭ خوتۇنى بەڭگىنى كۆرۈپ: «كېپەك ئاكا» دەپ چاقىرىپتۇ. بەڭگى: «مەن كېپەك ئەمەس، مەن دېگەن بەڭگى، ئىلگىرى مېنى بەڭگى دېمەڭلار دەپ يالۋۇراتتىم، ئۇ چاغدا مەن دۆت ئىكەنمەن، بىلىمىڭىز نەمەن، سەلەردەك نادان، بىلىمىڭىز، پەسىز ئادەملەرگە ئوخشاش «بەڭگى دېگەننى ھاقارەتلىك گەپ دەپ بىلىپتىكەنمەن. ئەمدى بىلىدىم، بەڭگى دېگەن شەۋكەتلىك، ئابرويلۇق، سالاھىيەتلىك، ھۆرمەتكە سازاۋەر ئاتاق ئىكەن، ھەتتا ئالۋاستىمۇ مەندىن قورقىدىكەن. مېنى كېپەك دېمەي، بەڭگى دەۋەرگىن» دەپ ئاچچىقلاپ كېتىپتۇ. سۈپىنىڭ خوتۇنى يېنىش - يېنىشلاپ: «شۇنداق، شۇنداق، بەڭگى غوجام، سىز ئەڭ ياخشى بەڭگى، مەھەللىسىزدە سىز بەڭگى بولغاچقا، شاپتۇل، ئۆرۈك، نەشپۈت، چىلانلارغا قۇرۇت چۈشمەيدۇ، تارىدا سىز بەڭگى بولغاچقا، دەريا سۈيى ھەرقانچە كۆپەيسمۇ ئېتىزلىرىمىزنى بېسىپ كەتمەيدۇ، بەڭگى ئالا ئەۋەتكەن بەخت ياراتقۇچى...» دەپ ماختاپتۇ.

بۇ گەپنى ئاڭلاپ بەڭگىنىڭ كۆڭلى يايىراپ كېتىپتۇ ۋە «ئېمە ئىشىڭىز بار ئىدى، ئېز دەڭ، غۇمارىم تۇتۇپ كېتىۋاتىدۇ» دەپتۇ. سۈپىنىڭ خوتۇنى: «يىراقتىكى ئۇغقاندىن يېقىندىكى قوشنا ياخشى ئەمەسمۇ، بىز دېگەن تام قوشنا، سىز باي بولغاندىكىن بىزمۇ ئازراق شاپاتىنى كۆرەيلى، شۇنچە جىق ئالتۇنلۇق بولۇپ قالدىڭىز، بىر ئامال قىلىپ سۈپىڭىمۇ ئازراق تېپىپ بېرىڭ، 8 — 10 تال بولسىمۇ بولىدۇ، سىز مەرت، ۋىجدانلىق ئادەم، ماقۇل دەڭ» دەپتۇ.

بەڭگى: «بوپتۇ، ئەتە سۈپى بىلەن توغراقلىققا بارايلى، ئالۋاستىنى تۇتۇپ، ئۇنىڭدىن سۈپىغا بىر قاپ ئالتۇن ئېلىپ بېرى» دەپتۇ.

بىر قاپ ئالتۇننى قولىدىن چىقىرىپ قويغان ئالۋاستى ئۆڭكۈرگە قايتىپ كەلگەندە، قېرى ئالۋاستى قاتتىق ئاچچىقلىنىپ كېتىپتۇ، ھېلىقى ئالۋاستى توغراقلىقتا «ئاغزىدىن ئوت چېچىپ، بۇرىندىن ئىس چىقىرىپ تۇرىدىغان ئادەم» گە ئۇچرىغان ئەھۋالنى قېرى ئالۋاستىغا سۆزلەپ بېرىپتۇ. قېرى ئالۋاستى بىلەن باشقا ئالۋاستىلار ئاڭلاپ: ئۇ دېگەن ئىنسانلار ئارىسىدىكى ئەڭ رەزىكى، ئەڭ يارىماس بەڭگى، دەپ قاقاقلاپ كۈلۈشۈپ كېتىپتۇ ۋە توغراقلىققا بېرىپ بەڭگىنى تۇتۇش قارارىغا كەپتۇ.

بەڭگى سۈپىنى باشلاپ غادا يىغىنچە توغراقلىققا قاراپ مېڭىپتۇ. سۈپىنىڭ بېرىشىغا رەغدى تارتىمىسا، خوتۇنى كەينىدىن ئىتتىرىپ مېڭىپتۇ، ئۈچەيلەن ماڭا - ماڭا، ھېلىقى قېرى توغراق تۈۋىگە كەپتۇ، توغراق تۈۋىدە ئالۋاستى ساقلاپ تۇرغانىكەن. سۈپى بىلەن خوتۇنى تەبىئەتتە، ياۋۇز تەلەت ئالۋاستىنى كۆرۈپ بەدەر قېچىپتۇ. بەڭگى كۆڭلىدە: «توخۇ يۈرەكلەر، كارامىتىمنى كۆرۈڭلار» دەپ، ئالۋاستىغا ئېتىلىپتۇ. بۇ قېتىم ئىش ئالدىنقى قېتىمدىكىدەك بولماپتۇ، ئالۋاستى بەڭگىنى قاماللاپتۇ-دە، يالماپ - يالماپ يەۋىتىپتۇ.

## توڭگۇز گۆشىنىڭ باھاسى ئۆستى

بىر كۈنى نەسىردىن ئەپەندى كۈنلىرىنى ھېچ ئىش قىلماي يەپ - ئىچىش، ئۇخلاش بىلەن ئۆتكۈزۈۋاتقان، ھورۇن قوشنىسى تۇنيازنى ئاچچىقىدا «توڭگۇز» دەپ تىللاپتۇ. تۇنياز قازغا ئەر ز قىلىپتۇ. قازى نەسىردىن ئەپەندىنى چاقىرتىپ سوراق قىلىپتۇ.

— نەسىردىن، تۇنيازنى «توڭگۇز» دەپ تىلىغىنىڭ راستمۇ؟ - دەپ سوراپتۇ قازى.

— راست، - دەپتۇ نەسىردىن، - ئۇنى توڭگۇز دەپ تىللىدىم.

— توڭگۇز دېگەن ئىسلام دىنىدا ئەڭ چوڭ مەكرۇ، ھايۋان، بىر مۇسۇلماننى توڭگۇز دەپ تىللىغان ئىكەنەن، سېنى جازالىماي بولمايدۇ. ماڭا 300 تەڭگە جەرىمانە قويۇلىدۇ، - دەپتۇ قازى.

— توغرا ئەمەس، قازى ئاخۇنۇم، - دەپتۇ نەسىردىن، - مەن ئۆتكەن قېتىمدا ئۇنى توڭگۇز دەپ تىللىغاندا، 150 تەڭگە جەرىمانە قويغان ئىدىلە. 2 ئاي بولماي 300 تەڭگە ئۆسكىنى نېمىسى؟

— نەسىردىن ئەپەندى، بىلەمسەن، ھازىر توڭگۇز گۆشىنىڭ باھاسى 2 ئاينىڭ ئالدىدىكىدىن بىر ھەسسە ئۆستى، - دەپتۇ قازى.

## بېخىل ھەققىدە لەتىپە

نەسىردىن ئەپەندىنىڭ تولىمۇ بېخىل بىر ئاغىنىسى بار ئىكەن، خەقلەر ئۇنى پۇل مەستانىسى دەيدىكەن. بىر كۈنى پۇل مەستانىسى نەسىردىن ئەپەندى بىلەن بىللە ئوينىغىلى چىقىپتۇ، ئۇلار يولدا بىر يالغۇز ئاياغ كۆۋرۈككە دۇچ كەپتۇ. ئەپەندى بېخىلنىڭ كەينىدە كېلىۋاتقاندىن، بېخىل كۆۋرۈكتىن ئۆتۈپ كېتىۋېتىپ سۇغا چۈشۈپ كېتىپتۇ. قىرغاقتىكىلەر «قولۇڭنى بەر، تارتىپ چىقىرىۋالايلى» دەپ ۋارقىرىشىپتۇ. قولىنى پۇلاڭلىتىپ جان تالىشىۋاتقان بېخىل قىرغاقتىكىلەرنىڭ قولۇڭنى بەر دەپ ۋارقىراۋاتقىنىنى ئاڭلاپ دەرھال قولىنى يىغىۋېلىپ، بېشى بىلەن شۇڭغىغىلى تۇرۇپتۇ. ئەپەندى ئالدىراش يېتىپ كېلىپ: «تېز ئالە، قولۇمنى بېرەي، قىرغاققا چىقىۋال» دەپ ۋارقىراپتۇ. بېخىل ئەپەندىنىڭ قولىغا ئېسىلىپ قىرغاققا چىقىۋاپتۇ. قىرغاقتىكىلەر: «ئەجەپ بىز تارتىۋالايلى دېسەك، قولىنى سۇنمىدى؛ بىز تارتىۋالاي دېسەڭىز، قولىنى سۇندىغۇ؟» دەپ ھەيران بولۇشۇپتۇ. ئەپەندى ئىزاھ بېرىپ: «ئادەمنى ئۇزاق ئارىلاشقاندا چۈشەنگىلى بولىدۇ، ئۇنىڭ مىجەزىنى مەن بىلىمەن. ئۇ قولۇڭنى بەر دېسەڭلار، ئۆلىمۇ بەرمەيدۇ؛ مانا مەن قولۇمنى سۇنۇپ بېرىۋىدىم، قاراڭلا ئۇنىڭ چاققانلىقىغا، كاپلا قىلىپ قولۇمنى چىڭ تۇتۇۋالدى» دەپتۇ.

## III باب

## خەلق ھۈنەر - سەنئىتى

### § 1. ئويمانچىلىق

بۈگۈنكى كۈندىكى يەرلىك ئاممىنىڭ ئويمانچىلىق سەنئىتىنىڭ شەكىللىرى پۈتۈنلەي ئىسلام مەدەنىيىتى



تېپىغا تەۋە بولۇپ، تېپىك دىنىي ئالاھىدىلىك بىلەن يەرلىك ئالاھىدىلىك يۇغۇرۇلغان نەقىشلەردىن ئىبارەت، بۇنىڭ ئىچىدە ياغاچ ئويما بىرقەدەر كۆپ بولۇپ، مەسچىتلەر ۋە پۇقرالارنىڭ ئۆي - ئىمارەتلىرىنىڭ لىم، تۈۋرۈك، سەرقەلەم، دېرىزە، تەكچىلىرىدە كۆزگە چېلىقىپ تۇرىدۇ. يەنە پۇقرالارنىڭ ئۆيلىرىدىكى ئىشكاپ، ئۈستەل، ساندۇقلاردىمۇ ياغاچ ئويما بولىدۇ. بۇلارنىڭ تولىسى قاپارتما نەقىشكە كىرىدۇ، بۇ نەقىشلەر مول مەزمۇنلۇق ۋە ياڭزىمۇ ياڭزا بولۇپ، گۈل - گىياھلارنىڭ، ئاساندىكى بۇلۇتلارنىڭ ۋە باشقىلارنىڭ شەكلى چۈشۈرۈلگەن بولىدۇ (ھايۋانات ۋە ئادەمنىڭ شەكلى چۈشۈرۈلگەنلىرى ھەرگىز بولمايدۇ). پۇقرالار ئىشلىتىدىغان پەنتۇس، مېۋىدانلارنىڭ ياغاچ ئويىمى تەشە نەقىشلىك ۋە قاپارتما نەقىشلىك دەپ 2 خىل بولۇپ، ئويۇلۇشى بەكمۇ سىپتا بولىدۇ.

ياغاچ ئويىمىدىن باشقا، مىس - تۆمۈر چۆگۈن، مىس - تۆمۈر قاچا - قۇچىلارغىمۇ قاپارتما نەقىش بېسىپ چىقىرىلىدۇ ياكى قۇيۇپ چىقىرىلىدۇ، بۇ نەقىشلەر ياغاچ ئويما نەقىشلىرىگە ئوخشايدۇ. ئۇيغۇر يىگىتلىرى ئېسىۋالىدىغان پىچاق - قەلەمىتىراچلارنىڭ دەستىسىمۇ تولراق نەقىشلىنىدۇ.

ياغاچ ئويما نەقىشلىرىنىڭ ئوخشاشماسلىقىغا قاراپ، ئۇلارغا خىلمۇخىل بويلاق ياكى سىر - بېرىلىدۇ، بۇنىڭ بىلەن ئۇ نەقىشلەرنىڭ رەڭگى ئېنىقلىشىپ، كۆزنى قاماشتۇرۇپ تۇرىدىغان بولىدۇ، پىچاق - قەلەمىتىراچ سېپىدىكى تەشە نەقىشكە كالا سۆشكى، كالا مۇڭگۈزى، ياقۇت قاتارلىقلار قويۇلىدۇ. 80 - يىللاردىن بۇيان ئۇلارنىڭ ئورنىغا تۈرلۈك رەڭلەردىكى سۇلياۋ، ئورگانىك ئەينەك ۋە باشقا ماتېرىياللار ئىشلىتىلىدىغان بولدى. زەرگەرلەرنىڭ ھالقا، ئۈزۈك، بىلەزۈك ياساش ھۈنەر - سەنئىتىنىڭ تولىسى ئويىمچىلىق ئاساسىدىكى بېسىپ شەكىلگە كىرگۈزۈش ھۈنەر - سەنئىتىگە كىرىدۇ. گۈل ئويۇلغان قاپاق — شاپار ناھىيىسىنىڭ بىرخىل خەلق ھۈنەر - سەنئەت بۇيۇمى. قاپاق ئەسلىدە سۇ، ئاشلىق، ياغ ساقلاشقا ئىشلىتىلىدىغان نەرسە، كىشىلەر قاپاققا ياڭزىمۇ ياڭزا گۈل - گىياھ، مېۋە، چالغۇ ئەسۋابلىرى قاتارلىقلارنى چېكىپ بېزەيدۇ، يەنە ئۇزۇن بويۇنلۇق، غەيرىي شەكىللىك قاپاقلارنى نەقىشلەپ تاماشا قىلىشقا قويۇپ قويىدۇ. گۈل چېككەندىن باشقا، يەنە قاپاقلارنى تېخىمۇ چىرايلىق تۈسكە كىرگۈزۈش ئۈچۈن، ئۇنىڭ ئوخشاشمىغان قىسىملىرىنى تۈرلۈك رەڭلەردە بويلايدۇ، يەنە تېخى قاپاقنىڭ ئېغىز قىسمى، ياپقۇچى ۋە تېگىگە كۆمۈش، مىستىن ياسالغان تەشە نەقىشلەرنى قويۇپ، قاپاقنى تېخىمۇ سەلتەنەتلىك تۈسكە كىرگۈزىدۇ.

## 2 § . كەشتىچىلىك

شاياردا ئۇيغۇر كەشتىچىلىكىنىڭ تارىخى ناھايىتى ئۇزۇن، ئادەتتە قىز - يىگىتلەر، بالىلار كۆيىنكىنىڭ يەك، ياقا، كۆكرەك قىسىملىرىغا رەڭلىك مەشۇت بىلەن كەشتلەنگەن جىيەك تۇتىدۇ. ئۇنىڭ گۈل نۇسخىلىرى يېڭىچە بولۇپ، رەڭگى كۆزنى قاماشتۇرۇپ تۇرىدۇ. ئاياللار كۆيىنكىنىڭ پەش، كۆكرەك، مۈرە، ياقا قىسىملىرىغا كەشتىلەپ ئىشلەنگەن گۈل ياكى چىلتەكلەرنى تۇتىدۇ. كىيىم - كېچەككە كەشتە تۇتۇلغاندىن باشقا، دېرىزە پەردىسى، ياستۇق قېپى، قولىياغلىق، ئېگەر تۆشكى قاتارلىقلارغىمۇ كەشتە تۇتۇلىدۇ، يېقىنقى يىللاردىن بۇيان تېلېۋىزور، توك شامالدىرغۇچ، كارىۋات ياپقۇچلىرىنىڭمۇ تولىسى كەشتىلىنىدىغان بولدى. ئۇيغۇر خوتۇن - قىزلىرىنىڭ ھەممىسى دېگۈدەك كەشتىچىلىكنى بىلىدۇ. كەشتىچىلىكنى ئۆگىنىش — خوتۇن - قىزلار ئۈچۈن زۆرۈر دەرس، شەھەردە بولسۇن، يېزىلاردا بولسۇن، قىز بالىلار ئەقلىگە كىرىشى بىلەنلا ئانىسىنىڭ يېتەكلىشىدە كەشتىچىلىكنى ئۆگىنىدۇ، شۇڭا كەشتىچىلىك يەرلىك ئامما ئارىسىدا ئومۇملاشقان ھۈنەر - سەنئەتكە ئايلانغان، ئادەتتە زەدىۋال، داستىخانلارغىمۇ كەشتە ئىشلىنىدۇ. ئىسلام دىنى قائىدىلىرىگە



بىناەن، تامغا چاپلىنىدىغان ۋە ئېسىلىدىغانلىكى بېزەكلەرنىڭ نەقىشلىرىگىمۇ، كەشتىلىرىگىمۇ تاغ - دەريا، دەل - دەرەخ، گۈل - گىياھلارنىڭلا سۈرىتى چۈشۈرۈلىدۇ، ئۇچارقۇش، مال - چارۋا، قۇرۇت - قوڭغۇز، بېلىق - پاقىلارنىڭ شەكلى بىردەك چۈشۈرۈلمەيدۇ. كىيىم - كېچەك (جۈملىدىن باش ياغلىقى، قولياغلىق) لارنىڭ كەشتىلىرىگە قويۇلىدىغان تەلپ تېخىمۇ يۇقىرى بولمايدۇ، يېقىنقى يىللاردىن بۇيان ئۇچارقۇش، بېلىق، كېيىنەك دېگەندەكلەرنىڭ شەكلىمۇ چۈشۈرۈلىدىغان بولدى، بىراق بۇنداقلار ئازراق.

كەشتە دوپپىغا ئەڭ كۆپ ئىشلىتىلىدۇ. دوپپا — ئۇيغۇرلارنىڭ زۆرۈر كىيىملىرىدىن بىرى، ئۇيغۇر ئاياللىرىدىن دوپپا تىكەلمەيدىغىنى، ئۇيغۇر ئەرلىرىدىن دوپپا كەيمەيدىغىنى يوق. 1949 - يىلدىن كېيىن ئورگان كادىرلىرى، يېقىنقى يىللاردىن بېرى ياشلار باشقا ياغزىدىكى باش كىيىملىرىنىمۇ كىيىدىغان بولدى، بىراق دوپپا قېرى - ياش ھەممەيلەن ئۈچۈن يەنىلا زۆرۈر كىيىم. دوپپىنىڭ بادام دوپپا، گىلەم دوپپا، گۈللۈك دوپپا، مارجان دوپپا دېگەندەك تۈرلىرى بار، ھەممىسىدە كەشتە ئاساس قىلىنغان، كەشتىچىلىك گەۋدىلەندۈرۈلگەن.

### 3 § . كىگىزچىلىك

شايارنىڭ خەلق تۇرمۇشىدا ئىشلىتىلىدىغان كىگىزلىرى ئاق - قارا قوي يۇڭى بىلەن ئاددىي گۈل نۇسخىلىرى چىقىرىلىپ بېسىپ چىقىرىلىدۇ، ئۇنىڭ تارىخى ئۇزۇن، مەدەنىيەتنىڭ ئالماشتۇرۇلۇشى ئارقىسىدا، شىمالىي شىنجاڭنىڭ قازاق تەڭلىمات كىگىزى ۋە شىزاڭنىڭ تەڭلىمات كىگىزى كىرگۈزۈلۈپ، چىڭ سۇلالىسىنىڭ ئاخىرقى، مىنگونىڭ دەسلەپكى يىللىرىدا كىگىز بېسىش ئۇسۇلى ياخشىلىنىپ، يەرلىك ئالاھىدىلىككە ئىگە تەڭلىمات بارلىققا كەلتۈرۈلدى. شايارنىڭ تەڭلىمات كىگىزى ئاق قوي يۇڭى قىزىل، قىزغۇچ، سېرىق، يېشىل رەڭلەردە بويىلىپ، قارا، ئاق قوي يۇڭى تەگ قىلىنىپ، 3 كاتەك، 7 كاتەكلىك ھالەتتە گېئومېتىرىك شەكىل ياكى گۈل - گىياھ، دەل - دەرەخلەرنىڭ شەكلى چىقىرىلىپ بېسىپ چىقىرىلىدىغان، رەڭگى ئوچۇق، چىرايلىق تەڭلىماتتۇر. كىگىزنىڭ بىر يۈزى رەخت بىلەن ئەستەرلەنسە، چىقىرىلغان گۈل شەكىللىرىنىڭ چۆرىسى يۇڭ، يىپەك يىپىلار بىلەن چۆرىمىلىپ، جىيەك تۇتۇلسا، بىرىنچىدىن، سىزىقچىلىرى ئېنىق، گۈللىرى روشەن بولىدۇ، ئىككىنچىدىن، چىداملىق بولىدۇ، شۇنىڭ بىلەن ئۇ ھۈنەر - سەنئەت جۈملىسىدىن بېزەك بۇيۇم بولسا، ئىشلىتىلىش نۇقتىسىدىن تۇرمۇشقا ياراملىق شىرقاق كىگىز بولىدۇ. پالاز — يەرلىك خەلقنىڭ تۇرمۇشىدىكى بىرخىل سېلىنچا، يەرلىك ئاممىنىڭ پالاز توقۇش تارىخى ئۇزۇن، ئۇنىڭغا ئىشلىتىلىدىغان خام ئەشيانىڭ ئوخشاشماسلىقىغا قاراپ، يىپ پالاز ۋە يۇڭ پالاز دەپ 2 خىل بولىدۇ. يىپ پالاز گۈل نۇسخىسى جەھەتتە سەكرىمە ھالەتتىكى رەڭدار يوللۇق، سىيدام يوللۇق، سىيدام گۈللۈك، تولۇق چوڭ گۈللۈك، كىچىك گۈللۈك پالاز دېگەندەك كۆپ خىلغا بۆلۈنىدۇ، يەنە رەڭدار يوللار ئارىسىغا گېئومېتىرىك شەكىل چىقىرىلغانلىرىمۇ بولىدۇ. يۇڭ پالازنىڭ گۈل شەكلى گىلەمنىڭكىگە ئوخشاپ كېتىدۇ، گۈللىرىنىڭ رەڭگى ھەرخىل، گۈل شەكلى سېپتا ھەم ئۆزگىرىشچان بولىدۇ، بۇنداق پالازلار كۆپىنچە سېلىنچا، جاپىناماز، ئېگەر تۆشىكى، ماشىنا تۆشىكى قىلىپ ئىشلىتىلىدۇ.

خۇرجۇنىمۇ پۇقرالارنىڭ تۇرمۇش بۇيۇملىرىنىڭ بىرى، كىشىلەر تۈرلۈك رەڭدار يىپىلار بىلەن گېئومېتىرىك شەكىلدىكى، ئىلمەك شەكىلدىكى، قارماق شەكىلدىكى، گۈل - گىياھلار شەكىلدىكى گۈل

نۇسخىلىرىنى چىقىرىپ خۇرچۇن توقۇيدۇ. خۇرچۇننىڭ سىزىقچىلىرى يارىشىملىق، رەڭلىرى ماسلاشقان، ئاددىي ھەم كۆركەم بولغاچقا، كىشىلەر ئۇنى ياقتۇرۇپ ئىشلىتىدۇ.

#### § 4 . نەقىش قويۇش

ياغاچ ساندۇق، ئىشكاپلارغا نەقىش ئويۇلغان، رەسىم سىزىلغاندىن باشقا، كۆپ ھاللاردا يەنە نەقىش قويۇلىدۇ. بۇنىڭدا ساندۇق، ئىشكاپلارنىڭ ئىككى ياكى ئۈچ يۈزىگە قىزىل، سېرىق، يېشىل، كۆك، قارا رەڭلەردىكى قەلەي يالىتىلغان قاڭالىتىر بىلەن 2 گۈرۈپپىلىق، 3 گۈرۈپپىلىق ياكى كۆپ گۈرۈپپىلىق نۇسخىلار بويىچە نەقىش قويۇپ چىقىلىدۇ، قاڭالىتىر تال - تال قىلىپ كېسىۋېلىنىپ، لېنزا شەكلىدە كېسىشتۈرۈپ تىزىلىدۇ، بۇرچەكلەرگە گۈل شەكلى ياكى گېئومېتىرىك شەكىل چىقىرىلىدۇ؛ رەڭگارەڭ قاڭالىتىر تاللىرى مۇئەييەن قانۇنىيەت بويىچە مىقلىنىپ، تور كاتەكچە، چاسا كاتەكچە، لېنزا شەكلىدىكى، چەمبەر شەكلىدىكى، يېرىم چەمبەر شەكلىدىكى، ئۈچ بۇرچەك شەكلىدىكى، سىمىتىرىك كۆپ بۇرچەك شەكلىدىكى گۈل سىزىقچىلىرى چىقىرىلىدۇ، بۇنداق ساندۇق ۋە ئىشكاپلار نەپىس، چىرايلىق، كۆركەم بولىدۇ.

#### § 5 . ياغاچ قېلىپ بىلەن گۈل بېسىش

ياغاچ قېلىپ بىلەن گۈل بېسىشتا، ئوخشاشمىغان چوڭلۇقتىكى ياغاچ تاغتا تەييارلىنىپ، رەندىلىپ سىلىقلانغاندىن كېيىن، ئۈستىگە گۈل سىزىقچىلىرى سىزىلىدۇ، ئاندىن بۇ سىزىقچىلار ئويۇلۇپ قېلىپ ياسىلىدۇ، بۇ قېلىپ ھەرخىل رەڭلەرگە تەككۈزۈلۈپ، ئاندىن تەييارلاپ قويۇلغان رەختكە گۈل بېسىپ چىقىرىلىدۇ.

ياغاچ قېلىپ بىلەن گۈل بېسىلغان رەختلەر بويۇلۇش جەھەتتىن ئىككى خىل رەڭلىك ۋە كۆپ خىل رەڭلىك دەپ 2 تۈرگە ئايرىلىدۇ، ئىككى خىل رەڭدە گۈل بېسىلغان رەخت ئىچىدە ئادەتتە قارا ۋە قىزىل رەڭلەردە گۈل بېسىلغىنى ئەڭ كۆپ بولىدۇ؛ كۆپ خىل رەڭدە گۈل بېسىلغان رەختلەرگە قارا، قىزىل، ساغۇچ، سېرىق، يېشىل، كۆك، كۆكۈش، بىنەشە رەڭلەر كىرىشتۈرۈپ ئىشلىتىلىپ گۈل بېسىپ چىقىرىلىدۇ. ئۆتمۈشتە دائىم ئىشلىتىلىدىغان بويىقلار ئۆسۈملۈكلەرنىڭ يىلتىزى، غولى، يوپۇرمىقى ۋە گۈلىدىن ئېلىناتتى، مەسىلەن، ئانار پوستى، ياڭاق پوستى، يۇلغۇن يىلتىزى، رويان، زاراڭزا، تۇخۇمەك گۈلى، ئوسما يوپۇرمىقى ۋە قىسمەن مىنېراللاردىن ئېلىناتتى. ھازىر كۆپىنچە خىمىيىۋى بويىقلار ئىشلىتىلىدۇ.

ياغاچ قېلىپ بىلەن گۈل بېسىلغان رەختلەر ئاساسەن 3 خىل بولىدۇ. بىر خىلى زەدۋال قىلىشقا، تامغا ئېسىشقا ئىشلىتىلىدىغان رەختلەر، بۇنداق رەختلەرگە ئايرىم - ئايرىم گۈل ئويۇلغان ياغاچ قېلىپ بىلەن ئوخشاشمىغان جايلاشتۇرۇش شەكلى بويىچە خىلمۇخىل گۈل نۇسخىلىرى بېسىپ چىقىرىلغان بولىدۇ، يەنە ئۇ گۈللەرگە ئۇششاق - ئۇششاق گۈللەر ۋە يوپۇرماقلار يانداشتۇرۇلغان بولىدۇ، بۇنداق رەختلەرنىڭ تولىسى دىنىي تۈس ئالغان بولۇپ، ئاساسەن مەسچىتكە ئوخشاش ئىمارەتلەردە ئىشلىتىلىدۇ. يەنە بىر خىلى بەلۋاغ، داستىخان، كۆپە، سالفېتىكا، دېرىزە پەردىسى، ئىشىك پەردىسى قاتارلىقلارغا ئىشلىتىلىدىغان رەختلەر، بۇنداق رەختلەرگە ئوخشاشمىغان ئېھتىياج بويىچە ئايرىم - ئايرىم گۈل نۇسخىلىرى ئويۇلغان ياغاچ قېلىپ بىلەن يۇمىلاق، چاسا،

مەككىز بۇرجەكلىك، مېھراب شەكىللىك، لېنزا شەكىللىك گۈل نۇسخىلىرى ئاساسىي گەۋدە قىلىنىپ بېسىپ چىقىرىلغان، گىرۋەكلىرىگە ئۇنىڭغا يانداشتۇرۇلۇپ سىمىيىتىرىك كەلگەن، تۇتاش گۈل ۋە چۆگۈن نۇسخىلىرى بېسىلغان بولىدۇ. ئۈچىنچى بىر خىلى، جاپنامازغا ئىشلىتىلىدىغان گۈللۈك رەخت، ئۇنىڭ گۈل نۇسخىسى 4 گۈرۈپپا گۈل سىزىقچىلىرىدىن ھاسىل قىلىنغان مېھراب شەكىللىك نۇسخىدىن تەركىپ تاپقان بولىدۇ.

## IV باب

### ئەدەبىيات - سەنئەت

#### 1 § . ناخشا - ئۇسسۇل، دراما

شايارنىڭ تىياتىرخانىلاردا قويۇلىدىغان ناخشا - ئۇسسۇللىرىنىڭ مەنبەسى خەلق ناخشا - ئۇسسۇللىرى. بىراق 1934 - يىلدىن ئىلگىرى ناخشا - ئۇسسۇل ئۆمىكى تەشكىللەنمىگەن، كەسپىي ناخشا - ئۇسسۇلچىلارمۇ يوق ئىدى. 1934 - يىلى ئۇيغۇر مەدەنىي ئاقارتىش ئۇيۇشمىسى قۇرۇلغاندىن كېيىن سەنئەت ئۆمىكى تەشكىل قىلىندى، شۇنىڭ بىلەن ناخشا - ئۇسسۇل، دراما ئورۇندىدىغان ئۆمەك بار بولدى. ياپون باسقۇنچىلىرىغا قارشى ئۇرۇش ئاياغلاشقاندىن كېيىن، ئۇيغۇر ئۇيۇشمىسىنىڭ باشقۇرۇشى ياخشى بولماي، خىراجەتتىن قىسلىپ قالدى، سەنئەت ئۆمىكىنىڭ كىرىمى چىقىمىنى قاپلىيالمىي، ئويۇن قويۇشنى توختىتىپ قويدى، لېكىن خەلقنىڭ ناخشا - ئۇسسۇل، درامىغا ھېرىسلىقىنى كۆزدە تۇتۇپ، يەنە ئانچە - مۇنچە ئويۇن قويۇپمۇ تۇردى. 1946 - يىلى ناھىيىلىك ھۆكۈمەتتە مەدەنىيەت - مائارىپ يۇرتى قۇرۇلۇپ، سەنئەت ئۆمىكى شۇنىڭ قارمىقىغا ئېلىندى. 1950 - يىلى يېڭى ھاكىمىيەت سەنئەت ئۆمىكىنى ئۆتكۈزۈۋالغاندىن كېيىن، ئويۇن قويۇشتا ئەنئەنىۋى نومۇرلاردىن باشقا يېڭى مەزمۇنلارمۇ كۆپەيتىلدى. 1991 - يىلى سەنئەت ئۆمىكىدە ئۇسسۇل گۇرۇپپىسى، مۇزىكا گۇرۇپپىسى، ناخشىلىق مۇزىكا گۇرۇپپىسى، ئوپېرا گۇرۇپپىسى قاتارلىق گۇرۇپپىلار قۇرۇلدى، 517 كۋادرات مېتىرلىق مەشىق زالى سېلىندى، ئۆمەككە «شەرق شامىلى» ماركىلىق ئاپتوبۇستىن بىرى سەپلەپ بېرىلدى، سەنئەت ئۆمىكى ھەر يىلى ناھىيە ۋە بازار تىياتىرخانىلىرىدا، شىنجاڭنىڭ ناھىيە - شەھەرلىرىدە 20 — 100 مەيدان - قېتىم ئويۇن قويدى، كۆرۈرمەن 580 مىڭ ئادەم - قېتىمغا يەتتى، يەنە يېزا - قىشلاقلاردا 30 — 100 مەيدان - قېتىم ئويۇن قويدى، كۆرۈرمەن 631 مىڭ ئادەم - قېتىمغا يەتتى. 1934 - يىلدىن كېيىن سەنئەت ئۆمىكى «غېرىپ - سەنەم» قاتارلىق 10 نەچچە ئۇيغۇرچە دراما، ئوپېرا تەييارلاپ ئوينىدى. ياپون باسقۇنچىلىرىغا قارشى ئۇرۇش مەزگىلىدە، ئەنئەنىۋى ئۇيغۇر خەلق درامىلىرىنى ئوينىغاندىن باشقا، لىن جىلۇ كۇچادا تۈزگەن «خەلقنىڭ غەزەپ - نەپرەتى» قاتارلىق بىرنەچچە سەھنە ئەسىرىنى تەييارلاپ ئوينىدى. لۇتپۇللا مۇتەللىپ تۈزگەن «جۇدۇندىن كېيىنكى قۇياش» ناملىق درامىنى ئوينىدى، بۇ درامىدا جۇڭخۇا مىللەتلىرىنىڭ ياپون قاراقچىلىرىنىڭ تاجاۋۇزىغا قارشى تىز پۈكمەي كۈرەش قىلىش روھى سۈرەتلەنگەن، مۇشۇ مىللىي كۈلپەتتىن كېيىن جۇڭگو زېمىنىدا تېخىمۇ قىزىل بىر قۇياشنىڭ پارلايدىغانلىقى كۆرسىتىپ بېرىلگەن. يەنە لىن جىلۇ قاتارلىقلار تۈزگەن «شاڭخەي كېچىسى» ناملىق درامىدا، ياپونلارنىڭ شاڭخەينى ئىشغال قىلىۋېلىپ، قىرغىنچىلىق قىلىپ، ئوت قويۇپ، خوتۇن - قىزلارنى ئاياغ - ئاستى قىلىپ،

مال - مۈلۈكلىرىمىزنى بۇلاپ - تالغانلىقى پاش قىلىنىپ، خەلقنىڭ دەس تۇرۇپ مۇداپىئە قۇرۇشى ئېلىپ بېرىشقا ئىلھام بېرىلگەن. ئابدۇرۇزى تۈزگەن «ئۆگەي ئانا» دراممىسىدا خەلقنىڭ تۇرمۇشى تەسۋىرلەنگەن، ئۇ قويۇق ئۆرپ - ئادەت تۈسىگە ۋە ئەخلاق - پەزىلەتنى قەدىرلەيدىغان ئىلغار مەزمۇنغا ئىگە. روسىيە مەھنە ئەسىرى «ئارشىن مال ئالال» — تولىمۇ كىنايىلىك ۋە قىزىقارلىق كومېدىيە. مۇھەببەت تەسۋىرلەنگەن «ئاھىر - زۆھرە»، «غېرىپ - سەنەم» دراممىلىرىدا خەلقنىڭ بەختىيار مۇھەببەتلىك تۇرمۇشقا بولغان ئىنتىلىشىگە ھەم فېئوداللىق ئىنكاد تۈزۈمىگە قارشى باتۇرلۇق بىلەن جەڭ ئېلان قىلغانلىقىغا دراما شەكلىدە مەدھىيە ئوقۇلغان. «مەدەنىيەت زور ئىنقىلابى» مەزگىلىدە، ئىدارە - ئورگان ۋە تەشكىلاتلار ئىشچى - خىزمەتچىلەرنى «قىزىل چىراغ»، «شاجىياياڭ» قاتارلىق ئىنقىلابىي ئۆلگىلىك تىياتىرلارنى ئويناشقا ئۇيۇشتۇردى. 1984 - يىلدىن كېيىن گۈلباغ يېزىمىدىكى خەنزۇ دېھقانلار قىش پەسلىدىكى بوش ۋاقىتتىن پايدىلىنىپ، چىنچىياڭ ئەلنەغمىسى تىپىدىكى ئەنئەنىۋى مەھنە ئەسەرلىرىدىن «يالقۇن ئىچىدىكى قۇلۇن»، «ئۈچ تامچە قان»، «جادو ئاستىدىكى رىغبەت» قاتارلىقلارنى تەييارلاپ، يېزىمىنىڭ ئۆزىدە ۋە باشقا بازارلاردا بىر نەچچە مەيدان قويدى. 1980 - يىلدىن كېيىن ناھىيىلىك پارتكوم تەشۋىقات بۆلۈمى، ئاياللار بىرلەشمىسى، ناھىيىلىك ئىتتىپاق كومىتېتى ئىدارە - ئورگانلاردىكى ئىشچى - خىزمەتچىلەرنى تەشكىللەپ «ئەدەبىيات - سەنئەت كېچىلىكى» نى قەرەلسىز ئۆتكۈزۈپ تۇردى، بۇ كېچىلىكلەردە ئورۇنلار ئۆزلىرى تەييارلىغان كىچىك - كىچىك نومۇرلارنى ئورۇندىدى، ئۇ ئورۇنلار يەنە ئىنقىلابىي ناخشا ئېيتىش كۆرەكلىرىنى كۆپ قېتىم ئۆتكۈزدى، تىياتىرخانا (كۇلۇب) ھەر قېتىمدا ئامما بىلەن لىق تولۇپ تۇردى، كەپپىيات ناھايىتى قىزغىن بولدى.

## § 2. ئەدەبىي ئىجادىيەت

### 1. ئاساسلىق ئىجادىيەتچىلەر

موللا ئەلەم شاھىيارى ئۇيغۇر كىلاسسىك ئەدەبىياتىدا تەسىرى زور شائىر، ئەدىب. ئۇ 1740 - يىلى گۈلباغ يېزىمىنىڭ ئاللىقشېرىق كەنتىدە تۇغۇلغان. بالىلىق يىللىرىدا دىنىي كىتاپ ۋە ئەرەبچىنى ئۆگەنگەن؛ ئۇ ناۋائىينىڭ ئەدەبىي ئەسەرلىرىگە چوقۇناتتى شۇنداقلا ئىسلام مەدەنىيىتىنىڭ چوڭقۇر تەسىرىگە ئۇچرىغانىدى، بۇ ھال ئۇنىڭدا ئەدەبىيات ئاساسىنى تۇرغۇزغانىدى. ئۇ مىڭبېگىگە 8 يىل كاتىپ بولغان، شۇ مەزگىلدە بەگلەر ئارىسىدىكى پۇت تېپىششلارنى ۋە بەگلەرنىڭ خەلققە قاراتقان ئېكىسپلاناتسىيە، زۇلۇملىرىنى ئېنىق بىلىپ يەتكەن ۋە ئۇلارغا قاتتىق ئۆچ بولۇپ كەتكەن، شۇڭا ئۇنىڭ ئەسەرلىرىدىن قويۇق خەلقچىللىق ئەكس ئېتىپ تۇرىدۇ. كېيىن ئۇ مىڭبېگىدىن ئايرىلىپ، تېرىقچىلىق قىلغان ۋە بوش ۋاقىتلىرىدا ئەدەبىي ئىجادىيەت بىلەن شۇغۇللانغان. موللا ئەلەم شاھىيارى ھاياتىدا مول ئىجادىيەتلەرنى ياراتقان، نۇرغۇن لىرىكىلىق شېئىر، مۇھەببەت شېئىرلىرى، مەرسىيە ۋە نەسرلەرنى يازغان، ئۇنىڭ ئەڭ ئادىر ئەسەرلىرى قاتارىدا داستانى كۆرسىتىشكە بولىدۇ، ئۇنىڭ «گۈل بىلەن بۇلبۇل» ناملىق داستانى 1000 مىسراغا يېتىدۇ، بۇ داستان ئۇيغۇرلارنىڭ تارىخىي داستانلىرىنىڭ بىرى بولۇپ، ئۇيغۇر ئەدەبىياتىنىڭ تەرەققىياتىغا چوڭقۇر تەسىر كۆرسەتكەن ھەم جۇڭخۇا مىللەتلىرى مەدەنىيەت خەزىنىسىدىكى قىممەتلىك گۆھەر. بۇ داستاننىڭ ئاساسىي مەزمۇنى مۇنداق: بىر بۇلبۇل باغدا مۇھەببەت تەشئالىقىنى ئىزھار قىلىدۇ، بۇ ئىزھارنى ئاڭلىغان تاڭ شامىلى بۇلبۇلغا قىزىلگۈلنىڭ رۇخسارى ۋە پەزىلىتىنى تونۇشتۇرىدۇ، بۇلبۇلنىڭ قەلبىدە سۆيگۈ ئىشتىياقى قوزغىلىپ، تاڭ شامىلىدىن ئەلچى بولۇشنى ئۆتۈندۈ. تاڭ شامىلىنىڭ ئەلچى بولۇشى بىلەن قىزىلگۈل بۇلبۇل بىلەن مۇھەببەت باغلايدىغان بولىدۇ ۋە قوشاق توقۇپ بۇلبۇل بىلەن كۆرۈشىدىغانلىقىنى بىلدۈرىدۇ. ئۇلار



قۇشلار بەس - بەستە سايىراپ، گۈللەر پورەكلەپ ئېچىلىپ تۇرغان بىر باغدا بىر - بىرىگە مۇھەببەت ئىزھار قىلىپ، قەلبىداش بولۇشقا كېلىشىدۇ. ئۇلار قۇچاقلىشىپ سۆيۈشمەكچى بولغان چاغدا، ئېھتىياتسىزلىقتىن قىزىلگۈلنىڭ بىر تال تىكىنى بۇلبۇلنىڭ يۈرىكىگە چىسىمدە سانجىلىپ كېتىپ قالىدۇ. بۇلبۇل ئاغرىق ئازابىدا ئۇچۇپ كېتىدۇ. قاتتىق ئازابىدا قالغان قىزىلگۈل تەرەپ - تەرەپكە چېپىپ قەلب يارىسىنى ساقايتىدىغان شىپالىق دورا ئىزدەيدۇ. تال شامىلى ھەممە يەردىن بۇلبۇلنى ئىزدەيدۇ، ئاغىرى ئۇنى بىر باغدىن تاپىدۇ ھەمدە ئۇنىڭغا قىزىلگۈلنىڭ ئازابىنى ۋە كۆيۈمىنى سۆزلەپ بېرىدۇ، بۇلبۇل بۇنىڭدىن چوڭقۇر تەسىرلىنىپ قىزىلگۈل تەرەپكە قاراپ ئۇچىدۇ. ئۇ يول ئۈستىدە كاككۇك، سوپسوپىيالا، شاتۇت، كەپتەر قاتارلىق 8 خىل قۇشقا ئۇچرايدۇ. بۇلبۇل بۇ قۇشلارنىڭ تەكەببۇرلۇقى، ھەسەتخورلۇقىدىن تولسۇمىز بىزار بولۇپ، بىر - بىرى بىلەن پۇت تېپىشىپ يېتىشمايدىغان ئاتىنىپ قۇشلاردىن ۋە بىر - بىرىگە ئورا كولاش قىلىقلىرى بىلەن تولغان مۇھىتتىن ئايرىلىش نىيىتىگە كېلىدۇ. ئۇ پەقەت تال شامىلىنىڭلا پاك، ھەققانىي، خالىس ۋە غۇبارسىزلىقىنى، ئۆزىنى ئازابىتىن قۇتۇلۇش يولىغا باشلايدىغانلىقىنى بىلىپ يېتىدۇ. تال شامىلى بۇلبۇلنى قىزىلگۈلنىڭ يېنىغا باشلاپ كېلىۋاتقاندا، كۈتۈلمىگەندە بۇلبۇل «مەرد جاھان» دېگەن كىشى تەرىپىدىن تۇتۇۋېلىنىپ قەپەزگە سولاپ قويۇلىدۇ. ئىركىنلىككە تەشنا، مۇھەببەتكە شەيدا بولغان بۇلبۇل قەپەزدە يېمەي - ئىچمەي ھەسرەت ۋە غەزەپ ئىچىدە ئۆلۈپ كېتىدۇ. موللا ئەلەمنىڭ ئەسىرى شىنجاڭ ئۇنىۋېرسىتېتى، شىنجاڭ پېداگوگىكا ئۇنىۋېرسىتېتى ۋە قەشقەر پېداگوگىكا ئىنستىتۇتى جۇڭگو تىل - ئەدەبىيات فاكۇلتېتلىرىنىڭ دەرسلىكلىرىگە ئۇيغۇر كلاسسىك ئەدەبىياتى قاتارىدا كىرگۈزۈلدى.

موللا ئېلىۋان ئىمىنھاجى (1835 — 1902) گۈلباغ يېزىسىنىڭ تاللىق كەنتىدىن. 19 - ئەسىردىكى ئۇيغۇر مەدەنىيەت ساھەسىدىكى مەشھۇر زات، شائىر. ئۇنىڭ شېئىرلىرى مەردانە، پادىشاھلىك بولۇپ، كۈچلۈك تەسىرلەندۈرۈش كۈچىگە ۋە قويۇق تۈرمۈش پۇرىقىغا ئىگە. ئۇنىڭ ۋەكىللىك ئەسىرى «ئەلى دىۋانە» كەڭ تارقالغان ۋە تەسىر قوزغىغان، ھازىر ئاپتونوم رايونلۇق مۇزېيىدا ساقلىنىۋاتىدۇ.

ياسىن مىسىر موللاھاجى دىنىي زات، 1932 - يىلى تۇغۇلغان، تويىۋىلى يېزىسىنىڭ كۆكبويۇن كەنتىدىن، ئەرەبچىنى پىششىق بىلىدۇ، خەنزۇچىدىن ئاز - تولا خەۋىرى بار. ئۆمرىدە شېئىر، سىياسىي مۇلاھىزە ۋە تەرجىمە ئەسىرى بولۇپ 100 پارچىگە يېقىن ئىجادىيىتى بار، 1990 - يىلى ئېلان قىلغان «پارتىيە نۇرىغا مەدھىيە» ناملىق شېئىرى «ئۈرۈمچى كەچلىك گېزىتى» نىڭ «چولپانلار ئەدەبىياتى مۇكاپاتى» بويىچە 1 - دەرىجىلىك مۇكاپاتقا ۋە ئالاھىدە دەرىجىلىك شەرەپ گۇۋاھنامىسىگە ئېرىشكەن. «تارىم ئەدەبىيات - سەنئىتى»، «شىنجاڭ گېزىتى»، «شىنجاڭ پېداگوگىكا ئىنستىتۇتى ئىلمىي ژۇرنىلى»، «قۇمۇل ئەدەبىياتى» دا ئۇنىڭ ئەسەرلىرى ئېلان قىلىنغان.

لى پېڭخەي خېلى نامى چىققان، خېنەن ئۆلكىسىنىڭ شىنچى ناھىيىسىدىن، 1938 - يىلى 5 - ئايدا تۇغۇلغان، 1957 - يىلىدىن ئىلگىرى بىرنەچچە پارچە ھېكايە ئېلان قىلدۇرغان، خېنەن خەلق نەشرىياتى ئۇنىڭ «يېزىدىكى چاق» ناملىق ھېكايىلەر توپلىمىنى نەشر قىلغان. 1980 - يىلىدىن كېيىن گېزىت - ژۇرناللاردا نۇرغۇن ھېكايە، ئەدەبىي ئاخبارات، نەسر، فىلىيەتون، ئاممىباب ئەدەبىي خەۋەرلەرنى ئېلان قىلدۇرغان. بۇنىڭ ئىچىدە تارىخىي ھېكايە — «سۇلغا قايتا كېلىش» 1985 - يىلى «يىپەك يولى» ئەدەبىي ئىجادىيەت مۇكاپاتىغا ئېرىشكەن، ئۇنىڭ «بۇ تارىخىي داستان ئەمەس، مەدھىيە» ناملىق ئەدەبىي ئاخباراتى ئاقسۇ ۋىلايىتىنىڭ ئەدەبىيات - سەنئەت ئىجادىيىتى مۇكاپاتى بويىچە 3 - دەرىجىلىك مۇكاپاتقا ئېرىشكەن. ئۇنىڭ ئەسەرلىرىنىڭ تىلى راۋان ۋە ئېنىق بولۇپ، ئىستېتىك قىممەتكە ۋە روشەن خەلقچىللىق خاراكتېرىگە ئىگە.

## 2. ئاساسلىق ئەسەرلەر



شايار ناھىيىسىدىكى قىسمەن ئەدەبىي ئىجادىيەتلەر

جەدۋەل: 20 — 2

| ئاپتور      | ئەسەر تۈرى       | ئەسەر نامى                            | ئېلان قىلغان گېزىت - ژۇرنال ۋە ۋاقىت  |
|-------------|------------------|---------------------------------------|---|
| ھېكايە      | خىجالەت          | «قەشقەر»، 1982 - يىل 3 - سان          |   |
|             |                  | گۈگۈمدا                               | «تارىم ئەدەبىيات - سەنئىتى»، 1982 - يىل 4 - سان   |
|             |                  | سۇلغا قايتا كېلىش                     | «قەشقەر»، 1983 - يىل 2 - سان، 1985 - يىلى «يىپەك يولى» ئەدەبىي ئىجادىيەت مۇكاپاتىغا ئېرىشكەن                                |
|             |                  | زىننەت                                | «بوستان»، 1984 - يىل 3 - سان  |
|             |                  | ئىبادەتخانا                           | «يىپەك يولى»، 1985 - يىل 3 - سان  |
|             |                  | تېپىشماق                              | «جۇڭگو غەربىي رايون ئەدەبىياتى»، 1987 - يىل 4 - سان   |
|             |                  | ئايىمخانىنىڭ ئاچچىقى                  | «ئاقسۇ ئەدەبىيات - سەنئىتى»، 1987 - يىل 3 - سان   |
|             |                  | شياۋئەر كارغا كەلدى                   | «ئاقسۇ ئەدەبىيات - سەنئىتى»، 1983 - يىل 3 - سان   |
|             | ئەدەبىي ئاخبارات | بۇ تارىخىي داستان ئەمەس، مەدەنىيە     | «تارىم ئەدەبىيات - سەنئىتى»، 1984 - يىل 3 - سان، ۋىلايەتنىڭ ئەدەبىيات - سەنئەت ئىجادىيىتى 3 - دەرىجىلىك مۇكاپاتىغا ئېرىشكەن |
|             |                  | بەھۇدە قاتىللىق دېلوسى                | «ئاقسۇ ئەدەبىيات سەنئىتى»، 1985 - يىل 2 - سان   |
| نەسر        | كۇچا كۆلى        | «بوستان»، 1989 - يىل 3 - سان          |   |
|             |                  | تارىم ھەققىدە نەسر                    | «تارىم ئەدەبىيات - سەنئىتى»، 1981 - يىل 3 - سان، 5 پارچە  |
|             |                  | مۇز چېچەك                             | «تارىم ئەدەبىيات - سەنئىتى»، 1982 - يىل 3 - سان، 2 پارچە  |
|             |                  | كۈسەن قەدىمىي يولىدىكى شايار          | «جۇڭگونىڭ غەربىي ئېچىش گېزىتى»، 1989 - يىل 9 - ئاينىڭ 18 - كۈنى   |
| لىۋ زېڭلى   | ھېكايە           | بوستانلىقتىكى سۇ ئامبىرى              | «ئاقسۇ ئەدەبىيات - سەنئىتى»، 1985 - يىل 1 - سان   |
|             | ھېكايە           | ئوتتۇراھال ئوقۇغۇچى                   | «ئاقسۇ ئەدەبىيات - سەنئىتى»، 1983 - يىل 2 - سان   |
| گۈەن زۇنباۋ | تەرجىمە          | ئىككى ھەجۋى ھېكايە                    | «جۇڭگو غەربىي رايون ئەدەبىياتى»، 1985 - يىل 8 - سان   |
| يۈ جىخۇا    | ئەدەبىي ئاخبارات | ھەققانىيەت قايتا ئۆرلە-سۇن            | «ئاقسۇ ئەدەبىيات - سەنئىتى»، 1985 - يىل 2 - سان   |
| جالق يۈنزى  | ھېكايە           | خەت                                   | «ئاقسۇ ئەدەبىيات - سەنئىتى»، 1987 - يىل 3 - سان   |
| رۇڭ جۇنخۇا  | شېئىر            | چۆلدىكى سايە                          | «ئاقسۇ ئەدەبىيات - سەنئىتى»، 1984 - يىل 3 - سان   |
|             | شېئىر            | تۆتىنى زامانىۋىلاشتۇرۇشنىڭ يېڭى مارشى | «ئاقسۇ ئەدەبىيات - سەنئىتى»، 1980 - يىل 3 - سان   |
|             | نەسر             | چېگرا رايوندا باھار شامىلى            | «ئاقسۇ ئەدەبىيات - سەنئىتى»، 1982 - يىل 2 - سان   |
|             | شېئىر            | كۈز تەسىراتى                          | «ئاقسۇ ئەدەبىيات - سەنئىتى»، 1983 - يىل 3 - سان   |
|             | نەسر             | ئېلان ئىلھاملارى                      | «ئاقسۇ ئەدەبىيات - سەنئىتى»، 1983 - يىل 2 - سان   |

|               |              |                                    |  |
|---------------|--------------|------------------------------------|--|
| مەتبۇئات      | شېئىر        | قەلەمكەش                           | «ئاقسۇ ئەدەبىيات - سەنئىتى»، 1982 - يىل 1 - سان  |
|               | شېئىر        | ياغشى                              | «ئاقسۇ ئەدەبىيات - سەنئىتى»، 1983 - يىل 2 - سان  |
|               | شېئىر        | ئاليمان                            | «ئاقسۇ ئەدەبىيات - سەنئىتى»، 1988 - يىل 3 - سان  |
|               | شېئىر        | ئۆلۈمدىن جاۋاب                     | «تەڭرىتاغ»، 1989 - يىل 2 - سان   |
| تەبىئىي گېزىت | شېئىر        | باتۇر ئىشچى                        | «شىنجاڭ گېزىتى»، 1984 - يىل 6 - ئاي  |
|               | شېئىر        | گۈل، بوۋاي، گىتتار                 | «ئاقسۇ گېزىتى»، 1985 - يىل 3 - ئاي   |
|               | شېئىر        | رۇبائى                             | «ئاقسۇ گېزىتى»، 1985 - يىل 6 - ئاي   |
|               | شېئىر        | دېھقاننىڭ شادلىقى                  | «ئاقسۇ پەن - تېخنىكا گېزىتى»، 1985 - يىل 9 - ئاي   |
|               | شېئىر        | ئىنتىزار                           | «قەشقەر پېداگوگىكا ئىنستىتۇتى ئىلمىي ژۇرنىلى»، 1987 - يىل 4 - ئاي  |
|               | شېئىر        | قەلىمىدە سەنلا                     | «تارىم ئەدەبىيات - سەنئىتى»، 1989 - يىل 4 - سان  |
| قەلەم رەسلى   | شېئىر        | ئەتىراپىمىز بەرگى                  | «قەشقەر ئەدەبىيات - سەنئىتى»، 1987 - يىل 4 - سان   |
|               | شېئىر        | تەكلىماكان، بۇلاق، شائىر، تەڭرىتاغ | «قەشقەر ئەدەبىيات - سەنئىتى»، 1987 - يىل 5 - سان   |
|               | شېئىر        | قويۇۋەت                            | «يېڭى قاشتېشى ئەدەبىيات - سەنئىتى»، 1989 - يىل 3 - سان   |
|               | شېئىر        | ئانا                               | «قەشقەر گېزىتى»، 1989 - يىل 12 - ئاي   |
|               | شېئىر        | خەيرخوش، قەشقەر                    | «قەشقەر پېداگوگىكا ئىنستىتۇتى ئىلمىي ژۇرنىلى»، 1990 - يىل 7 - ئاي  |
|               | شېئىر        | مۇخەممەس                           | «ئاقسۇ گېزىتى»، 1992 - يىل 9 - ئاي   |
|               | شېئىر        | گۈزەل ئاقسۇ                        | «ئاقسۇ ئەدەبىيات - سەنئىتى»، 1982 - يىل 2 - سان  |
| باراۋان زاپىت | نەسر         | ئىجادىيەت ۋە تۇرمۇش                | «قەشقەر پېداگوگىكا ئىنستىتۇتى ئىلمىي ژۇرنىلى»، 1983 - يىل  |
|               | شېئىر        | رۇبائى                             | «قەشقەر پېداگوگىكا ئىنستىتۇتى ئىلمىي ژۇرنىلى»، 1983 - يىل  |
|               | سەھنە ئەسىرى | گۈزەل ئەغلاق                       | «قەشقەر پېداگوگىكا ئىنستىتۇتى ئەدەبىيات فاكۇلتېتىنىڭ سەھنە ئەسىرى باھالىشىدا 1 - دەرىجىلىك مۇكاپاتقا ئېرىشكەن» |
|               | شېئىر        | ۋارىس                              | «قەشقەر ئەدەبىيات - سەنئىتى»، 1984 - يىل 3 - سان   |
|               | ھېكايە       | تۆمۈر تاۋاق                        | «ئاقسۇ گېزىتى»، 1985 - يىل 6 - ئاي   |
|               | شېئىر        | يېڭى يىل                           | «ئاقسۇ گېزىتى»، 1987 - يىل 4 - ئاي   |
|               |              |                                    |  |

### 3. رەسساملىق، خەتتاتلىق، فوتوسۈرەتچىلىك

كۈسەن رەسساملىقى جۇڭگو ۋە چەت ئەللەردە قەدىمدىن ھازىرغىچە مەشھۇر بولۇپ كەلدى؛ كۈسەن مەدەنىيىتى تارالغان رايونغا جايلاشقان شاياردا رەسساملىق سەنئىتى ئۇزاقتىن داۋام قىلىپ كەلدى. ئىسلام دىنى كىرىپ ئاساسىي دىنغا ئايلانغاندىن كېيىن، رەسساملىقنىڭ ساددا مۇجىمەل تەسۋىرىي ئۇسلۇبىغا غەربىي ئاسىيا، شىمالىي ئافرىقىنىڭ چۈشەنچىلىك، راۋان شەكلى قوشۇلدى. 1949 - يىلنىڭ ئالدى - كەينىدە، شاياردىكى

مۇتلەق كۆپ سانلىق خەلق ئاممىسىنىڭ مەدەنىيەت ساھاسى تۆۋەن بولغاچقا ياكى ئۇلار ساۋاتسىز بولغاچقا، رەسساملىقمۇ، خەتتاتلىقمۇ ئىنتايىن ئاز ساندىكى يۇقىرى قاتلام زاتلارنىڭ ۋە دىندارلارنىڭ ئىلكىدە ئىدى؛ بۇ ئەھۋال ئالاھىدە 50 - يىللارنىڭ ئاخىرىغىچە داۋام قىلىپ كەلدى. بۇ مەزگىلدە ئىسلام دىنىدىكى ئادەتكە بىنائەن، رەسساملىق ۋە ھۆسنخەت ئەسەرلىرى قەغەز يۈزىدىن ئورۇن ئېلىپ تامغا چاپلىنىدىغان ئەھۋال كەمدىن كەم ئىدى. كۆپىنچە مەسچىت ۋە پۇقرالار ئىمارەتلىرىنىڭ لىم، تۈۋرۈك، پىشايۋان، دېرىزىلىرىدە كۆزگە چېلىقاتتى. گۈل - گىياھ، دەل - دەرەخ، جانۇ - جانىۋارلارنىڭ رەسمى سىزىلىپ، ئۇلارغا مۇئەييەن گېئومېتىرىك شەكىل، مېھراب شەكلى يانداشتۇرۇلاتتى. بۇنداق رەسىملەر جىسمىنىڭ پۈتۈن يۈزىگە (ياكى بىر قىسمىغا، چۆرىسىگە) سىزىلاتتى. بۇ رەسىملەر رەڭدار، ئوچۇق، كۆركەم، سەلتەنەتلىك كۆرۈنەتتى. مەسچىتلەردىكى رەسىملەر يۇقىرىقىدەك ئېنىق رەڭدار سىزىلغاندىن باشقا، ئۇلارنىڭ ھەيۋەتلىك، سۈرلۈك بولۇشىغا تولىراق ئەھمىيەت بېرىلەتتى، جانۇ - جانىۋارلارنىڭ ئوبرازى ھەرگىز سىزىلمايتتى. 1934 - يىلىدىن كېيىن ئۇيغۇر ئۇيۇشمىسىنىڭ تىياتىر ئۆمىكى قۇرۇلدى، بۇ ئۆمەك گۈزەل سەنئەت ھۈنەرۋەنلىرىنى قوبۇل قىلىپ سەھنە دېكوراتسىيىلىرىنى سىزىشقا سالدى. غوپۇر روزى ئاشۇ ھۈنەرۋەنلەرنىڭ ئالدى ئىدى. 1960 - يىلىدىن كېيىن مەكتەپلەردە رەسساملىق دەرسى تەسىس قىلىندى. 1980 - يىلىدىن كېيىن سودىنىڭ تەرەققىي قىلىشى ۋە خەلق تۇرمۇشىنىڭ ياخشىلىنىشىغا ئەگىشىپ، رەسساملىق ۋە خەتتاتلىق بېزەكچىلىك سەنئىتى بىلەن بىرلىشىپ كەتتى، تۈرلۈك بەدىئىي رەسىملەر ۋە ھۆسنخەت ئەسەرلىرى ئىدارە - ئورگان ئىمارەتلىرىگە ۋە پۇقرالارنىڭ ئۆيلىرىگە كىرىپ كەلدى.

1984 - يىلىدىن كېيىن ناھىيىلىك مەدەنىيەت يۇرتى قەرەل - قەرەلىدە رەسىم، ھۆسنخەت، فوتوسۈرەت كۆرگەزمىلىرىنى ئۆتكۈزۈپ تۇردى، قەرەللىك كۆرگەزمىدىن باشقا، «1 - ئىيۇن»، «1 - ئۆكتەبىر» كۈنلىرىدە ۋە باشقا چوڭ - چوڭ مۇراسىم پائالىيەتلىرىدە قەرەلسىز كۆرگەزمە ئۆتكۈزۈپ تۇرۇلدى، 1993 - يىلىغا قەدەر چوڭراق كۆلەمدىكى كۆرگەزمىدىن 3 قېتىم ئۆتكۈزۈلدى، كۆرگەزمىگە قوبۇلغان ئەسەر 685 پارچە، بۇنىڭ ئىچىدە رەسىم 331 پارچە، ھۆسنخەت 176 پارچە، فوتو سۈرەت 158 پارچە.

## ھۆسنخەت ۋە رەسىملەر

گۈزەل سەنئەت ئەسەرلىرى ئىچىدە ئاتا - بالا — ما يۇڭگۇ، ماگۇيلىنىلەرنىڭ سۇ بويلاق، ماي بويلاق رەسىملىرى، مەنزىرە رەسىملىرى، ساۋ يۇڭجۇن، ۋاڭ خۇڭمىنلارنىڭ بېزەك رەسىملىرى، لى قېيىلۇڭنىڭ گۈل - گىياھ، جان - جانىۋارلار رەسىملىرىنى خەلق ياقتۇرىدۇ ھەم ئۇلار 80 - يىللاردىن بۇيان زال - سارايلارغا ئېسىش ئۈچۈن سىزىلغان ئاساسلىق رەسىملەر ھېسابلىنىدۇ.

ھۆسنخەت ئەسەرلىرى ئۇيغۇرچە ھۆسنخەت، خەنزۇچە ھۆسنخەت دەپ ئايرىلىدۇ. ئۇيغۇرچە ھۆسنخەتلەر ئىچىدە غوپۇر روزىنىڭ ھۆسنخىتى راۋان، ئېزىز مەھەممەتنىڭ ھۆسنخىتى چىرايلىق ۋە كۆركەم، ھىدايۇللاننىڭ ھۆسنخىتى ئۆلچەملىك ۋە رەتلىك كېلىدۇ. خەنزۇچە ھۆسنخەتلەر ئىچىدە دىڭ رۇڭلۇڭنىڭ ھۆسنخىتى كۈچ - قۇۋۋەت تۇيغۇسى بېرىپ تۇرىدۇ، جۇ ۋېيىنۇڭنىڭ ھۆسنخىتى نەپىس ۋە ئېنىق كېلىدۇ، جۇ ۋۇچاڭنىڭ ھۆسنخىتى قەيسەرلىك تۇيغۇسى بېرىپ تۇرىدۇ، ۋاڭ زېيۇ لىشۇ شەكلىدە يېزىشقا ئۇستا، ۋاڭ خۇڭمىن، ياكى لىنلارنىڭ ھۆسنخەتلىرىنىڭ ئۆزىگە خاس ئۇسلۇبى بار.

1982 - يىلى شايار ناھىيىسىدە فوتو سۈرەتچىلەر جەمئىيىتى قۇرۇلدى، شۇ رۇنىڭ جەمئىيەت باشلىقى، ۋۇ جۈن باش كاتىپ بولدى. 35 ئەزادىن تەركىب تاپتى. بۇ جەمئىيەت ئۆز ئەزالىرىنىڭ ئەسەرلىرىنى ناھىيىدە

ئۆتكۈزۈلگەن رەسىم - ھۆسنىخەت - فوتو سۈرەت كۆرگەزمىلىرىگە قاتناشتۇرغاندىن سىرت، ناھىيىنىڭ مەركىزىي خىزمىتىگە ماسلىشىش يۈزىسىدىن «مىللەتلەر ئىتتىپاقلىقى»، «كۈسەن مەدەنىيىتى»، «سانائەت قۇرۇلۇشى» دېگەن ناملاردا فوتو سۈرەت كۆرگەزمىسى ئۆتكۈزدى.

شايار ناھىيىسىنىڭ رەسىم، فوتو سۈرەت ئەسەرلىرىنىڭ مۇسابىقىگە قاتناشتۇرۇلۇش ۋە مۇكاپاتلىنىش ئەھۋالى

جەدۋەل: 20 — 3

| مۇكاپاتلىنىش ئەھۋالى  | مۇسابىقە نامى   | مۇسابىقىگە قاتناشقان ۋاقىت | ئەسەر نامى (تۈرى)                        | ئاپتورنىڭ ئىسمى-فامىلىسى |
|-----------------------|---|----------------------------|--|--------------------------|
| 1 - دەرىجىلىك مۇكاپات | ۋىلايەتلىك رەسىم كۆرگەزمىسى                               | 18.8.1988                  | نېلۇپەر كۈلچىكى (جۇڭگوچە رەسىم)          | ما يۈنگۈ                 |
| مۇنەۋۋەر مۇكاپات      | مەملىكەتلىك ئۆسۈر-لەر - بالىلار ھۆسنىخەت-رەسىم كۆرگەزمىسى | 5.1990                     | غەربىي شىمالدىكى جياڭنەن (جۇڭگوچە رەسىم) | ما گۈيلىن                |
| 3 - دەرىجىلىك         | ۋىلايەتلىك رەسىم كۆرگەزمىسى                               | 18.8.1988                  | مەنزىرە (جۇڭگوچە رەسىم)                  | ما گۈيلىن                |
|                       | ۋىلايەتلىك رەسىم كۆرگەزمىسى                               | 8.1988                     | ئامانەت قويۇش ئېلانى (تەشۋىقات رەسىمى)   | ساۋ يۇڭجۈن               |
|                       | ۋىلايەتلىك رەسىم كۆرگەزمىسى                               | 8.1988                     | خوجايىن (سۇ بويلاق رەسىم)                | ۋاڭ خۇڭمىن               |
|                       | ۋىلايەتلىك رەسىم كۆرگەزمىسى                               | 8.1988                     | گۈل ۋە بۇلبۇل (سۇ بويلاق رەسىم)          | چى شۇفېي                 |
| 3 - دەرىجىلىك         | ۋىلايەتلىك رەسىم كۆرگەزمىسى                               | 8.1988                     | مەنزىرە (سۇ بويلاق رەسىم)                | ما گۈيىنۋاڭ              |

شايار ناھىيىسىدە 1985 — 1989 - يىللىغىچە ئۆتكۈزۈلگەن رەسىم، ھۆسنىخەت، فوتو سۈرەت كۆرگەزمىلىرى

جەدۋەل: 20 — 4

| 1989      | 1987      | 1985      | يىل | تۈر                                |
|-----------|-----------|-----------|-----|------------------------------------|
| 179 پارچە | 233 پارچە | 271 پارچە |     | مۇسابىقىگە قاتناشتۇرۇلغان ئەسەرلەر |
| 23 پارچە  | 104 پارچە | 204 پارچە |     | رەسىم                              |
| 1 كىشى    | 4 كىشى    | 6 كىشى    |     | 1 - دەرىجىلىك مۇكاپات              |
| 2 كىشى    | 2 كىشى    | 5 كىشى    |     | 2 - دەرىجىلىك مۇكاپات              |
| 1 كىشى    | 2 كىشى    | 5 كىشى    |     | 3 - دەرىجىلىك مۇكاپات              |
| 77 پارچە  | 65 پارچە  | 37 پارچە  |     | ھۆسنىخەت                           |
| 1 كىشى    | 1 كىشى    | 3 كىشى    |     | 1 - دەرىجىلىك مۇكاپات              |

|                       |          |          |          |
|-----------------------|----------|----------|----------|
| 2 - دەرىجىلىك مۇكاپات | 4 كىشى   | 2 كىشى   | 1 كىشى   |
| 3 - دەرىجىلىك مۇكاپات |          | 1 كىشى   | 1 كىشى   |
| فوتو سۈرەت            | 30 پارچە | 64 پارچە | 54 پارچە |
| 1 - دەرىجىلىك مۇكاپات | 1 كىشى   | 1 كىشى   | 1 كىشى   |
| 2 - دەرىجىلىك مۇكاپات | 2 كىشى   | 2 كىشى   | 1 كىشى   |
| 3 - دەرىجىلىك مۇكاپات |          | 5 كىشى   | 1 كىشى   |

## V باب

# رادىئو، تېلېۋىزىيە، كىنو

## § 1 . رادىئو

1952 - يىلى رادىئو قوبۇللاش پونكىتى قۇرۇلدى. بۇ پونكىت باتارىيە بىلەن ئىشلەيدىغان 5 لامپىلىق رادىئو قوبۇللىغۇچ بىلەن ھەر كۈنى ئەتىگەندە ۋە كەچتە شىنخۇا ئاگېنتلىقىنىڭ مەركىزىي خەلق رادىئو ئىستانسىسى ۋە شىنجاڭ خەلق رادىئو ئىستانسىسى ئاڭلاتقان تېلېگرافىيە خەۋەرلىرىنى، مەملىكەت خەۋەرلىرى ۋە خەلقئارا خەۋەرلىرىنى قوبۇل قىلىپ كۆچۈرۈۋالدى. شۇ يىلى «رادىئو خەۋەرلىرى» گېزىتىچىسىدىن نەچچە 10 ساننى شاپىگرافتا بېسىپ چىقاردى. 1958 - يىلى رادىئو ئۈزبېلى قۇرۇشقا تۈتۈش قىلىندى. 1960 - يىلى ناھىيىلىك رادىئو قوبۇللاش پونكىتى كېڭەيتىلىپ رادىئو ئۈزبېلى قۇرۇلدى، رادىئو ئۈزبېلى «مېيدو» ماركىلىق 150 ۋاتلىق ئاڭلىتىش ئۈسكۈنىسىدىن بىرنى قۇراشتۇرۇپ، سىرتقا رەسمىي ئاڭلىتىش بەردى. ئەتىگەندە، چۈشتە ۋە كەچتە مەركىزىي خەلق رادىئو ئىستانسىسى بىلەن شىنجاڭ خەلق رادىئو ئىستانسىسىنىڭ خەنزۇچە، ئۇيغۇرچە پروگراممىلىرىنى ئۇلاپ ئاڭلاتتى. 1962 - يىلى 5 - ئايدا تويبولدى گۇڭشېسدا رادىئو كۈچەيتىش پونكىتى تەسىس قىلىندى، 1966 - يىلىغا كەلگەندە سىملىق رادىئو ئۈسكۈنىسىنىڭ قۇۋۋىتى 0.68 كىلوۋاتقا يەتتى، ئائىلىلەرگە ئورنىتىلغان رادىئو كاناي 1500 دىن ئاشتى. تېلېفون سىمى ئارقىلىق ئاڭلىتىش ئېلىپ بېرىلدى. «مەدەنىيەت زور ئىنقىلابى» مەزگىلىدە ئادەم ۋە مالىيە كۈچى مەركەزلەشتۈرۈلۈپ سىملىق رادىئو يولغا قويۇلدى. ناھىيىلىك رادىئو ئۈزبېلى يىراق مۇساپىلىك قوبۇللاش ئاپپاراتى، ئاۋاز كۈچەيتىش ئاپپاراتى، كونترول سۈپىسى، توشۇغۇچى دولقۇن ئاپپاراتى قاتارلىق ئۈسكۈنىلەرنى كىرگۈزۈپ، چىقىرىش قۇۋۋىتىنى 1.4 كىلوۋاتقا يەتكۈزدى، ئاڭلىتىشنى يەتكۈزۈشتە تېلېفون سىمى ئىشلىتىلمەي مەخسۇس رادىئو سىمى تارتىلدى. 1976 - يىلىغا كەلگەندە ئاڭلىتىش لىنىيىسى 450 كىلومېتىرغا، ئائىلىلەرگە ئورنىتىلغان رادىئو كاناي 12 مىڭ 500 گە، رادىئو يەتكۈزۈش نىسبىتى %87 كە يېتىپ، ناھىيە بويىچە ناھىيە بازىرىنى مەركەز قىلغان رادىئو تورى ئاساسىي جەھەتتىن شەكىللەندى. 1980 - يىلدىن كېيىن رادىئو سىم يولى ئۇزاقتىن رېمونت قىلىنىمىغاچقا كونىراپ كەتتى. ئائىلە رادىئو كانايلىرىمۇ يىلدىن يىلغا ئازىيىپ كەتتى. 1987 - يىلدىن



كېيىن خادىملار ئازايدى، خىراجەت قىلىشىپ كەتتى، ئەسلىدىكى ئۆسكۈنىلەرنى رېمونت قىلىشقا مادار يەتمىدى، يېڭى ئۆسكۈنە سېتىۋېلىشقا مەبلەغ چىقارغىلى بولمىدى. 1993 - يىلىنىڭ ئاخىرىغا كەلگەندە، ناھىيە بازىرى رايونىدا رادىئو كانىيىدىن ئاران 8 ى، يېزا - كەنتلەردە چوڭ كانايدىن 74 ى، كىچىك كانايدىن 750 ى قالدى، ئۇنىڭ ئۈستىگە رادىئو كانايلارنىڭ ئائىلىلەرگە ئورنىتىلىش نىسبىتى ۋە رادىئو يەتكۈزۈش نىسبىتى %50 كىمۇ يەتمەيدىغان بولۇپ قالدى.

1960 - يىلدىن كېيىن ناھىيىلىك رادىئو ئۈزۈلۈپ، پروگرامما ئىشلەپ، ئەتىگەندە، چۈشتە، كەچتە ئۇيغۇرچە، خەنزۇچە 3 قېتىم جەمئىي 5 سائەتتىن ئاڭلىتىش بەردى. 1966 - يىلدىن كېيىن ئاڭلىتىش ۋاقتىنى 5 سائەتتىن ئاشۇردى. 1982 - يىلدىن كېيىن بىر ئۇيغۇر دىكتور، بىر خەنزۇ دىكتور، بىر ئۇيغۇر مۇخبىر سەپلىدى، ئۆزى ئىشلىگەن پروگراممىدىن ئۇيغۇرچە 2 پارچىسى ۋىلايەت بويىچە 1 - دەرىجىلىك مۇكاپاتقا، 3 پارچىسى 2 - دەرىجىلىك مۇكاپاتقا، 6 پارچىسى 3 - دەرىجىلىك مۇكاپاتقا ئېرىشتى، خەنزۇچە بىر پارچىسى 3 - دەرىجىلىك مۇكاپاتقا ئېرىشتى.

## § 2 . تېلېۋىزىيە

1984 - يىل 12 - ئايدا شايار ناھىيىلىك رادىئو ئۈزۈلۈپ تېلېۋىزىيە پروگراممىلىرىنى كۆرسىتىشنى رەسمىي باشلىدى ھەمدە رادىئو ئۈزۈلۈپ تېلېۋىزىيە ئىدارىسىگە ئۆزگەرتىلدى. 1987 - يىلى تېلېۋىزىيە سىن فىلىملىرىنى ئۇلاپ كۆرسىتىش ئىستانسىسى قۇرۇلدى، بۇ ئىستانسا 300 ۋاتلىق تېلېۋىزىيە تارقىتىش ئاپپاراتىدىن بىرنى ئورۇنلاشتۇرۇپ ۋە 86 مېتىر ئېگىزلىكتىكى تۆمۈر جازىلىق تارقىتىش مۇنارى تىكلەپ، مەركەز ۋە شىنجاڭ تېلېۋىزىيە ئىستانسىلىرىنىڭ پروگراممىلىرىنى 11 قانالدا كۆرسەتتى، تېلېۋىزىيىنىڭ قاپلاش رادىئوسى 50 كىلومېتىر بولدى. شۇ يىلى يەر ئۈستى قوبۇللاش پونكىتى قۇرۇلۇپ، تېلېۋىزىيە پروگراممىلىرى ھەر كۈنى كەچتە 3 سائەتتىن كۆرسىتىلدى، يەكشەنبە كۈنلىرى چۈشتە 3 سائەت قوشۇپ كۆرسىتىلدى. 1988 - يىلى ئۇيغۇرچە قانال كۆپەيتىپ تەسىس قىلىندى. 1989 - يىلدىن باشلاپ شايار خەۋەرلىرى تۈزۈلۈپ، پۈتۈن ناھىيىگە كۆرسىتىلىشكە ۋە ئېلان نومۇرلىرى بېرىلىشكە باشلىدى. 1990 - يىلدىن كېيىن تېلېۋىزىيە ئىستانسىسى ئۆزى تۈزگەن خەۋەرلەر ۋە چوڭ ئىشلار «ھەپتىلىك مۇھىم خەۋەرلەر» قىلىپ تۈزۈلۈپ، ھەر شەنبە كۈنى چۈشتىن كېيىن كۆرسىتىلدى (ناھىيە ئىچىدىكى مۇھىم چوڭ ئىشلار، تاسادىپىي ۋەقەلەر ئۆز ۋاقتىدا كۆرسىتىلدى). 1991 - يىلىنىڭ ئاخىرىدا 300 ۋاتلىق تارقىتىش ئاپپاراتى سېتىۋېلىندى، بۇ ئاپپارات بىلەن مەركىزىي تېلېۋىزىيە ئىستانسىسى 2 - ئىستانسىنىڭ پروگراممىلىرى كۈندۈزى 7 سائەت ئۇلاپ كۆرسىتىلدى، شۇنىڭدىن ئېتىبارەن شەھەر - يېزا ئاھالىلىرى تېلېۋىزىيە پروگراممىلىرىنى كۈنبويى كۆرەلەيدىغان بولدى.

1992 - يىلى يېپىق يوللۇق تېلېۋىزىيە ئۆسكۈنە - ئەسۋابلىرى سېتىۋېلىنىپ، ناھىيە بازىرى رايونىغا يېپىق يوللۇق تېلېۋىزىيە سىمى تەدرىجىي تارتىلدى. 1993 - يىلىنىڭ ئاخىرىغا كەلگەندە، پۇل مۇئامىلە، سودا - سانائەت سىستېمىلىرى ۋە ناھىيىلىك ھۆكۈمەت، ناھىيىلىك پارتكوم قاتارلىق ئورۇنلار يېپىق يوللۇق تېلېۋىزىيە پروگراممىلىرىنى كۆرەلەيدىغان بولدى.

## § 3 . كىنو

مىنگونىڭ 26 - يىلى (1937 - يىلى) ئاقسۇ ۋالىي مەھكىمىسى كۇچادا تۇرۇشقا بىر كىنو قويۇش ئەترىتى

ئەۋەتتى، بۇ ئەترەت كۇچا، شايار، توقسۇ ناھىيىلىرىدە سەييارە كىنو قويدى. كىنو قويۇش ئەترىتىگە بىر ئات ھارۋىسى سەپلەپ بېرىلگەندى، ئۇلار ھارۋىنى ئۆزى ھەيدەپ كىنو ئاپپاراتى، فىلىم ۋە ئەسۋابلىرىنى ئېلىپ ناھىيىمۇ ناھىيە كىنو قويدى. ئۇ چاغدا قول گېنېراتورى بىلەن تولساق ئاۋازسىز كىنو فىلىم قويۇلاتتى ياكى سوۋېت ئىتتىپاقىنىڭ «چاپايىق»، «لېنىن ئۆكتەبىردە» دېگەنگە ئوخشاش رۇسچە فىلىملىرى قويۇلاتتى، كىنو قويۇش چاستوتىسى سېكۇنتىغا 16 گېرتى ئىدى.

1956 - يىلى مەدەنىيەت نازارىتىنىڭ «63» كىنو قويۇش ئەترىتى شايار ناھىيىسىنىڭ بازار - يېزىلىرىدا «تاغ ئارىسىدىكى كارۋان»، «سۇيگاڭدا قىزىلبايراق» دېگەن فىلىملەرنى ۋە سوۋېت ئىتتىپاقىنىڭ فىلىملىرىنى قويۇپ تۇردى. 1958 - يىلى «63» كىنو قويۇش ئەترىتى ناھىيىلىك مەدەنىيەت - مائارىپ بۆلۈمىنىڭ باشقۇرۇشىغا ئايرىپ بېرىلىپ، نامى شايار ناھىيىلىك كىنو قويۇش 1 - ئەترىتىگە ئۆزگەرتىلدى. ئۇنىڭغا سوۋېت ئىتتىپاقىدا ئىشلەنگەن كىنو ئاپپاراتىدىن بىرى (16 مىللىمېتىرلىق) سەپلەپ بېرىلدى.

1964 - يىلى شايار ناھىيىلىك 2 - كىنو قويۇش ئەترىتى قۇرۇلدى، ئۇنىڭغا «چاڭجياڭ 54 تىپلىق» «16 مىللىمېتىرلىق» ئۈسكۈنىدىن بىر يۈرۈش سەپلەپ بېرىلدى. 1970 - يىلى ناھىيىلىك 1 - كىنو قويۇش ئەترىتى تويۇلدى گۇڭشېسنىڭ باشقۇرۇشىغا، 2 - كىنو قويۇش ئەترىتى قايلور گۇڭشېسنىڭ باشقۇرۇشىغا ئايرىپ بېرىلدى. 1970 — 1975 - يىلىغىچە يېڭىمەھەللە، تويۇلدى، قىزىلبايراق گۇڭشېلىرى، 1، 2، فېرما قاتارلىق 8 گۇڭشى - فېرمىدا ئىلگىرى - ئاخىر بولۇپ كىنو قويۇش ئەترەتلىرى قۇرۇلدى. ئەترەت خادىملىرى دائىم دېھقانچىلىق، چارۋىچىلىق رايونلىرىغا بېرىپ، دېھقان - چارۋىچىلار ئاممىسىنىڭ ئىشتىن سىرتقى مەدەنىي تۇرمۇشى ئۈچۈن پائال خىزمەت قىلدى.

كىنو فىلىم تارقىتىش 1970 - يىلى شايار ناھىيىلىك كىنو فىلىم باشقۇرۇش پونكىتى قۇرۇلدى، 1980 - يىلى بۇ پونكىت ناھىيىلىك كىنو فىلىم تارقىتىش شىركىتىگە ئۆزگەرتىلدى، ناھىيە بويىچە دۆلەت ئىلكىدىكى، كوللېكتىپ ئىگىلىكتىكى ۋە يەككە كىنو قويۇش ئورنى جەمئىي 25 كە، كىنو قويۇش خىزمىتى بىلەن شۇغۇللىنىدىغان خادىم 75 كە يەتتى. كىنو فىلىم تارقىتىش شىركىتى يىللاردىن بۇيان كىنو قويۇش نۇقتىلىرىنى كىنو فىلىملىرى بىلەن ۋاقىتدا تەمىنلەپ كەلدى. «مەدەنىيەت زور ئىنقىلابى» مەزگىلىدە، كىنو فىلىملىرىنىڭ تولىسى قويۇشتىن چەكلەندى. «قىزىل چىراغ»، «شاجىياڭ» غا ئوخشاش «ئىنقىلابىي ئۆلگىلىك تىياتىر» فىلىملىرى كىنوخانا ۋە ئەترەتلەردە كەينى - كەينىدىن قويۇلدى. 60 - يىللاردا تولساق دۆلىتىمىزدە ئىشلەنگەن ئادەتتىكى رەڭسىز فىلىملەر تارقىتىلدى ۋە قويۇلدى، 80 - يىللارنىڭ باشلىرىدا رەڭلىك كەڭ ئېكرانلىق فىلىم ياكى ياپما ئەنلىك فىلىملەر كۆپرەك تارقىتىلدى ۋە قويۇلدى، بەزىدە شياڭگاڭ، چاۋشيەن، ھىندىستان فىلىملىرى ۋە ياۋروپا، ئامېرىكا قىتئەسى ئەللىرى فىلىملىرىمۇ تارقىتىلدى ۋە قويۇلدى. 80 - يىللارنىڭ ئاخىرقى مەزگىلىدە تېلېۋىزىيىنىڭ ئومۇملىشىشى ۋە ئىقتىسادنىڭ تەرەققىي قىلىشى ئارقىسىدا ئاممىنىڭ مەدەنىيەت پائالىيىتىمۇ كۆپ خىللاشتى، كىنوخانا ۋە كىنو قويۇش ئەترەتلىرىدە كىنو كۆرۈش نىسبىتى كۆرۈنەرلىك تۆۋەنلەپ كەتتى. 1986 - يىلى ناھىيە بويىچە 25 كىنو قويۇش ئورنى قويغان كىنولارنىڭ كۆرۈرمىنى جەمئىي 3 مىليون 822 مىڭ 338 ئادەم - قېتىم بولدى. 1988 - يىلى ئازىيىپ 965 مىڭ 826 گە چۈشۈپ قالدى.

1966 - يىلى سىغىمى 4000 كىشىلىكتىن ئاشىدىغان شايار ناھىيىلىك تۇنجى كىنوخانا — خەلق كىنوخانىسى (ئۈستى ئوچۇق) سېلىندى، ئۇنىڭغا 35 مىللىمېتىرلىق «چاڭجياڭ 54 تىپلىق» كىنو قويۇش ئۈسكۈنىسىدىن بىر يۈرۈش، 6 ئىشچى - خىزمەتچى سەپلەپ بېرىلدى. 1958 - يىلى ناھىيە بازىرىنىڭ مەركىزىدە 600 دىن ئارتۇق تاماشىبىن سىغىدىغان كۈلۈپ سېلىندى، كېيىن شەھەر قۇرۇلۇشى ئېھتىياجى بىلەن 1981 - يىلى چېقىۋېتىلدى.

1983 - يىلى ناھىيىلىك ئەمگەك مۇلازىمەت شىركىتى 1500 ئورۇنلۇق ياشلار كىنوخانىسى (ئۈستى

ئوچۇق) سالىدى، ئىشچى - خىزمەتچىسى 13 بولۇپ، «550 پ تېلىق» 3 كىلوۋاتلىق كىنو قويۇش ئۈسكۈنىسى سەپلەندى.

1984 - يىلى شايار ناھىيىلىك تىياتىرخانا سېلىندى، بۇ 1225 ئورۇنلۇق بولۇپ، ناھىيە بويىچە كۆلىمى بىرقەدەر چوڭ، ئۈسكۈنىلىرى بىرقەدەر ياخشى تىياتىرخانا ئىدى، ئۇنىڭغا «نەننىڭ» ماركىلىق 2 كىلوۋاتلىق كىنو قويۇش ئۈسكۈنىسىدىن بىر يۈرۈش سەپلەندى. 1992 - يىلى 3 - ئايدا خەلق كىنو خانىسى بىلەن تىياتىرخانا قوشۇۋېتىلدى. 1982 - يىلى تويۇلدى، يېڭىمەھەللە يېزىلىرىدا ئۈستى ئوچۇق كىنو خانىسى سېلىندى. 1993 - يىلىغا كەلگەندە ناھىيە بويىچە 5 كىنو خانىسى بار بولدى، بۇنىڭ ئىچىدە ئۈستى يېپىق كىنو خانىسى بىر، ئۈستى ئوچۇق كىنو خانىسى 4، جەمئىي ئورۇن 7900 دىن ئارتۇق.

شايار ناھىيىسىنىڭ 1975 — 1993 - يىلغىچە بولغان كىنو قويۇش ئەھۋالى

جەدۋەل: 20 — 5

| يىل  | كىنو قويۇلغان مەيدان سانى |                     | كۆرۈرەن (ئادەم - قېتىم) |                          |
|------|---------------------------|---------------------|-------------------------|--------------------------|
|      | جەمئىي                    | بۇنىڭ ئىچىدە يېزىدا | جەمئىي                  | بۇنىڭ ئىچىدە يېزىدىكىلەر |
| 1975 | 2210                      | 1060                | 1991151                 | 991151                   |
| 1976 | 2350                      | 1650                | 1210510                 | 1000000                  |
| 1977 | 2650                      | 1701                | 1701501                 | 1001501                  |
| 1978 | 3101                      | 1401                | 1902011                 | 1000060                  |
| 1979 | 3109                      | 2509                | 2110151                 | 1991000                  |
| 1980 | 3989                      | 2999                | 2709771                 | 1989599                  |
| 1981 | 4882                      | 2481                | 2481674                 | 1600000                  |
| 1982 | 5510                      | 4050                | 2860723                 | 1101250                  |
| 1983 | 5511                      | 4511                | 2584740                 | 1211311                  |
| 1984 | 6218                      | 4989                | 2859923                 | 1601210                  |
| 1985 | 6435                      | 4573                | 5573165                 | 2173215                  |
| 1986 | 8173                      | 5101                | 3822338                 | 1915303                  |
| 1987 | 6315                      | 2815                | 1752733                 | 852337                   |
| 1988 | 6274                      | 2896                | 965826                  | 436257                   |
| 1989 | 6498                      | 3389                | 1923909                 | 932109                   |
| 1990 | 6997                      | 4799                | 1734223                 | 981934                   |
| 1991 | 7496                      | 6259                | 1033588                 | 816864                   |
| 1992 | 2201                      | 1279                | 638948                  | 553381                   |
| 1993 | 3010                      | 2800                | 310192                  | 130551                   |

## VI باب

## كۈتۈپخانا ۋە ئارخىپچىلىق

## § 1 . كۈتۈپخانا

## 1. كۈتۈپخانا

1934 - يىلى ئۇيغۇر مەدەنىي ئاقارتىش ئۇيۇشمىسى قۇرۇلۇشى بىلەنلا قارىمىقىدا بىر قىرائەتخانا تەسىس قىلىپ، نەچچە 10 نۇسخا كىتاب (ئۇيغۇرچە) ۋە ئاز مىقداردا گېزىت - ژۇرنال يىغدى، 1937 - يىلغا كەلگەندە يىغىلغان ئۇيغۇرچە كىتاب مىڭ پارچىدىن ئاشتى، بىراق ئۇيغۇر ئۇيۇشمىسىنىڭ خاراكتېرى بېرىشى ئارقىسىدا قىرائەتخانا مەۋجۇتلۇقتىن قالدى، كىتابلارمۇ بىر - بىرلەپ يوقىلىپ كەتتى. 1951 - يىلى ناھىيىلىك مەدەنىيەت بۆلۈمى قۇرۇلدى، بۇ بۆلۈم مىنگو دەۋرىدىكى «مىللىي مەدەنىيەت - مائارىپ يۇرتى» نى ئۆتكۈزۈۋېلىش ئاساسىدا مەدەنىيەت يۇرتىنى قۇردى شۇنىڭ بىلەن تەڭ كۈتۈپخانا قۇرۇشقا تۇتۇش قىلدى، بىراق كىتاب بەك ئاز ئىدى. بىرنەچچە يىل توختىماي سېتىۋېلىش، يىغىش ئارقىلىق، 1966 - يىلىنىڭ ئاخىرىغا كەلگەندە، ساقلانغان كىتاب 4000 پارچىغا، بىر يىلدا قىرائەتخانىغا كىرىپ ئوقۇغانلار سانى 2000 ئادەم - قېتىمغا، كىتاب ئارىيەت ئېلىپ ئوقۇغانلار 1860 ئادەم - قېتىمغا يەتتى. «مەدەنىيەت زور ئىنقىلابى» باشلانغاندىن كېيىن كىتابلارنىڭ تولىمى كۆيدۈرۈۋېتىلدى ۋە يوقىلىپ كەتتى، بىر قىسىم كىتاب پېچەتلەپ قويۇلدى، كۈتۈپخانا خىزمىتى شۇنىڭ بىلەن توختىدى. 1976 - يىلى مەدەنىيەت يۇرتى خىزمىتىنىڭ ئەسلىگە كېلىشىگە ئەگىشىپ، كۈتۈپخانا خىزمىتىمۇ ئەسلىگە كەلدى، ئىلگىرى پېچەتلەپ ساقلانغان كىتابلار ئاساسىدا، يوقالغان كىتابلارنى يىغىش، ئورگانلاردىن كىتاب ئىئانە ئېلىش ھەمدە كىتاب سېتىۋېلىش نەتىجىسىدە، ساقلانغان كىتاب سانى يىلئويىمىل كۆپەيدى. 1986 - يىلى كۈتۈپخانا بىلەن مەدەنىيەت يۇرتى يېڭى بىناغا كۆچۈپ كىردى، ئۇيغۇرچە كىتاب قىرائەتخانىسى ۋە خەنزۇچە كىتاب قىرائەتخانىسى ئايرىم - ئايرىم تەسىس قىلىندى. 1993 - يىلىنىڭ ئاخىرىغا كەلگەندە، ساقلانغان كىتاب 14 مىڭ 812 پارچىغا (بۇنىڭ ئىچىدە ئۇيغۇرچە كىتاب 5689 پارچە، خەنزۇچە كىتاب 9123 پارچە)، ژۇرنال 71 خىل، 842 نۇسخىغا، گېزىت 19 خىل، 19 پارچىغا يەتتى. يىللىق كىتاب ئوقۇغانلار 2440 ئادەم - قېتىم، كىتاب ئارىيەت ئالغانلار 4290 ئادەم - قېتىم بولدى.

## 2. كىتاب تارقىتىش

1953 - يىلىدىن ئىلگىرى شاياردا كىتابخانا يوق ئىدى، ئامما سىرتتىن كىتاب سېتىۋېلىپ كېلىپ ئوقۇيتتى؛ مەكتەپلەر دەرسلىك كىتابلارنى كۈچا كىتابخانىسىدىن سېتىۋالاتتى، سانى بەك ئاز ئىدى. 1953 - يىلى كۈچا شىنخۇا كىتابخانىسى شاياردا ۋاكالىتەن كىتاب سېتىش دۇكىنى قۇردى، 1956 - يىلى شايار ناھىيىلىك شىنخۇا كىتابخانىسى قۇرۇلۇپ، ناھىيىنىڭ كىتاب تارقىتىش خىزمىتىنى بىر تۇتاش باشقۇرۇشقا باشلىدى. شىنخۇا كىتابخانىسى تەشكىلى جەھەتتە بىرنەچچە قېتىملىق تەكرارلىنىشنى باشتىن كەچۈردى. 1953 - 1956 - يىلغىچە «كۈچا - شايار - توقسۇ مەركىزىي كىتابخانىسى» نىڭ باشقۇرۇشىدا بولدى؛ 1956 -

1962 - يىلىغىچە يەرلىك ھۆكۈمەتنىڭ باشقۇرۇشىدا بولدى؛ 1962 — 1973 - يىلىغىچە يەرلىك ھۆكۈمەتتىن ئاقسۇ ۋىلايەتلىك كىتابخانىنىڭ باشقۇرۇشىغا ئۆتكۈزۈپ بېرىلدى؛ 1973 — 1978 - يىلىغىچە يەنە يەرلىك ھۆكۈمەتنىڭ باشقۇرۇشىغا تاپشۇرۇلدى؛ 1979 - يىلدىن كېيىن كەسپىي ۋە مالىيە ھوقۇقى يەنە ئاقسۇ ۋىلايەتلىك كىتابخانىنىڭ باشقۇرۇشىدا بولىدىغان بولدى. كىتابخانا ئورنىنى ئالاق، 1953 - يىلىنىڭ بېشىدا كېسەك - ياغاچ قۇرۇلمىلىق قىلىپ سېلىنغان بىر قەۋەتلىك ئۆيدە تىجارەت قىلدى، 1987 - يىلىغا كەلگەندە، 732 كۋادرات مېتىرلىق خىش - ياغاچ قۇرۇلمىلىق بىر قەۋەتلىك تىجارەت ئىشخانىسى سېلىندى، خەلق يولى بىلەن شېكەرئۆستەڭ كوچىسى تۇتاشقان يەردىكى ئۆستەڭنىڭ شىمالىي بويىدىكى ئەسلى ئورنىدىن ئۆستەڭنىڭ جەنۇبىي بويىدىكى سابىق مەدەنىيەت يۇرتىنىڭ 2 قەۋەتلىك بىناسىغا كۆچۈپ كىرىپ تىجارەت قىلدى ۋە ئىش بېجىردى.

ناھىيە بويىچە بىردىنبىر كىتاب تارقىتىش ئورنى بولغان شايار ناھىيىلىك شىنخۇا كىتابخانىسى قۇرۇلغان كۈندىن باشلاپ ناھىيىدىكى ئوتتۇرا، باشلانغۇچ مەكتەپلەرنىڭ دەرلىك كىتابلارغا كاپالەتلىك قىلغاندىن باشقا يەنە ئۇيغۇرچە، خەنزۇچە تۈرلۈك كىتابلارنى سېتىۋېلىپ تۇردى ھەمدە يېزا (گۆڭۈش) لاردىكى تەمىنات - سودا دۇكانلىرىدا ۋاكالىتەن سېتىش نۇقتىلىرىنى تەسىس قىلىپ، ئاممىغا قولايلىق تۇغدۇرۇپ بەردى. «مەدەنىيەت زور ئىنقىلابى» مەزگىلىدە، كىتابلارنىڭ تۈرى ئاز بولسىمۇ، لېكىن نۇرغۇن سىياسىي ئەسەرلەر ۋە ماۋ زېدۇڭ تاللانما ئەسەرلىرى سېتىلغاچقا، ئومۇمىي تارقىتىش مىقدارى يەنىلا ناھايىتى كۆپ بولدى. پارتىيە 11 - نۆۋەتلىك مەركىزىي كومىتېتىنىڭ 3 - ئومۇمىي يىغىنىدىن كېيىن تۈزۈلمىدە ئۆزگىرىش بولۇپ، تەمىنات - سودا دۇكانلىرىدا ۋاكالىتەن كىتاب سېتىش توختىدى، شۇنداقسىمۇ ناھىيە ۋە بازارلاردا ئىلگىرى - ئاخىر بولۇپ نۇرغۇن ۋاكالىتەن سېتىش نۇقتىلىرى تەسىس قىلىندى، بۇلار بازار كۈنلىرى يايما ئېچىپ كىتاب ساتتى. 1985 - يىلى ناھىيە بويىچە تىجارەت سوممىسى 130 مىڭ يۈەنگە يەتتى. 1990 - يىلدىن كېيىن كىتابخانىدا ئىقتىسادىي ھۆددىگەرلىك يولغا قويۇلدى، «ئۈچ دەرىجە بويىچە زاكاز قىلىش، ئومۇمىي سومما بويىچە تەخمىنەن ھېسابلاش» چارسى قوللىنىلىپ، پىلان بويىچە كىتاب تارقىتىلدى. 1993 - يىلى ناھىيە بويىچە ئومۇمىي تارقىتىش مىقدارى 636 مىڭ 300 پارچە، تىجارەت سوممىسى 576 مىڭ يۈەن بولدى. ناھىيە بويىچە ئوتتۇرىچە كىتاب سېتىۋېلىش مىقدارى 3.8 پارچە، 3.4 يۈەن (بۇنىڭ ئىچىدە ئۇيغۇرچە كىتاب 153 مىڭ پارچە)، يارىتىلغان پايدا 18 مىڭ يۈەن بولدى.

شايار ناھىيىلىك شىنخۇا كىتابخانىسىنىڭ يىللاردىكى كىتاب تارقىتىش ئەھۋالى

جەدۋەل: 20 — 6

| يىل  | جەمئىي سېتىلغان كىتاب (تۈمەن پارچە) | جەمئىي سېتىش سوممىسى (تۈمەن يۈەن) | كىشى بېشىغا سېتىۋېلىنغان كىتاب (پارچە) | كىشى بېشىغا توغرا كەلگەن سومما (يۈەن) | يىل  | جەمئىي سېتىلغان كىتاب (تۈمەن پارچە) | جەمئىي سېتىش سوممىسى (تۈمەن يۈەن) | كىشى بېشىغا سېتىۋېلىنغان كىتاب (پارچە) | كىشى بېشىغا توغرا كەلگەن سومما (يۈەن) |
|------|-------------------------------------|-----------------------------------|--|---------------------------------------|------|-------------------------------------|-----------------------------------|--|---------------------------------------|
| 1962 | 5                                   | 1.2                               | 0.6                                    | 0.15                                  | 1978 | 10.1                                | 3.6                               | 0.7                                    | 0.27                                  |
| 1963 | 6                                   | 1.5                               | 0.7                                    | 0.17                                  | 1979 | 12.1                                | 5.1                               | 0.9                                    | 0.37                                  |
| 1964 | 6.2                                 | 1.7                               | 0.7                                    | 0.2                                   | 1980 | 13.4                                | 5.8                               | 0.96                                   | 0.4                                   |
| 1965 | 6.7                                 | 1.9                               | 0.7                                    | 0.2                                   | 1981 | 14.5                                | 6.1                               | 1                                      | 0.4                                   |
| 1966 | 10.3                                | 4.31                              | 1.1                                    | 0.44                                  | 1982 | 17.6                                | 7.3                               | 1.2                                    | 0.49                                  |



|      |     |      |       |      |      |     |      |      |      |
|------|-----|------|-------|------|------|-----|------|------|------|
| 0.64 | 2   | 9.34 | 29.4  | 1983 | 0.35 | 1.2 | 3.42 | 11.7 | 1967 |
| 0.7  | 2.9 | 10.6 | 42    | 1984 | 0.55 | 1.3 | 5.59 | 13.4 | 1968 |
| 0.93 | 2.4 | 13.7 | 35.6  | 1985 | 0.33 | 1.1 | 3.49 | 11.5 | 1969 |
| 1.1  | 1.3 | 16.7 | 18.6  | 1986 | 0.32 | 1   | 3.66 | 11   | 1970 |
| 1.1  | 1.2 | 16.1 | 17.8  | 1987 | 0.16 | 0.7 | 1.82 | 7.6  | 1971 |
| 0.92 | 2   | 14.2 | 31.1  | 1988 | 0.09 | 0.6 | 1.03 | 7.1  | 1972 |
| 1.4  | 2.8 | 21.4 | 43.6  | 1989 | 0.1  | 0.6 | 1.25 | 7.3  | 1973 |
| 1.4  | 1.5 | 23.1 | 24.7  | 1990 | 0.2  | 0.8 | 2.05 | 9.6  | 1974 |
| 1.8  | 1.4 | 29.2 | 22.5  | 1991 | 0.27 | 0.9 | 3.4  | 11.2 | 1975 |
| 2    | 1.4 | 34.5 | 23.63 | 1992 | 0.17 | 0.7 | 2.2  | 9.4  | 1976 |
| 3.4  | 3.8 | 57.6 | 63.63 | 1993 | 0.2  | 0.7 | 2.7  | 9.8  | 1977 |

## 2. § . ئارخىپچىلىق

1959 - يىلى 2 - ئاينىڭ 28 - كۈنى شايار ناھىيىلىك ئارخىپخانا قۇرۇلۇپ، ناھىيىلىك خەلق كومىتېتى ئىشخانىسىنىڭ قارىمىقىدا بولدى، ئارخىپخانا 1950 - يىلىدىن كېيىن ناھىيىلىك پارتكوم، ناھىيىلىك خەلق ھۆكۈمىتى چۈشۈرگەن ھۆججەت، بۇيرۇقلارنى، ئورگان، تەشكىلاتلارنىڭ دوكلات، يوليورۇق سوراھ دوكلاتلىرى قاتارلىقلارنى يىغىپ رەتلىدى. بۇ چاغدا ئۇنىڭدا 2 كادىر ئىشلىدى، ئۇنىڭ بىرى مۇئاۋىن باشلىقلىقنى قوشۇمچە ئۆتەيتتى. مىنگو دەۋرىدىكى خەت - چەك، ھۆججەت، ئالاقە - دوكلات، يۇقىرىدىن چۈشكەن ئەمىر - پەرمان، ھەق - تەلەپ ماجىرالىرىنى بىر تەرەپ قىلىش قارارى قاتارلىقلار ۋاقىتىنچە ناھىيىلىك جىخ ئىدارىسىدە ساقلاندى ۋە تۈرگە ئايرىپ رەتلىدى. يىلى ئاخىرىغىچە جەمئىي 616 جىلد ئارخىپ رەتلىدى، بۇنىڭ ئىچىدە مىنگو دەۋرىدىكى ئارخىپ 81 جىلد. 1965 - يىلى ناھىيىلىك پارتكومنىڭ ئارخىپى بىلەن ناھىيىلىك ھۆكۈمەتنىڭ ئارخىپى بىرلەشتۈرۈلۈپ ناھىيىلىك ئارخىپخانىغا ئۆتكۈزۈلدى، يەنە 170 جىلد ئارخىپ رەتلىدى. 1983 - يىلى ئارخىپخانىنىڭ نامى ئارخىپ بۆلۈمىگە ئۆزگەرتىلدى، 1987 - يىلى 7 - ئايدا يەنە ئارخىپ ئىدارىسىگە ئۆزگەرتىلدى، ئارخىپخانا ئۇنىڭ قارىمىقىدا بولدى. 1993 - يىلىنىڭ ئاخىرىغا قەدەر ئارخىپخانىدا ساقلانغان ئارخىپ 5052 جىلدقا، جەمئىي 15 توپلامغا يەتتى، بۇنىڭ ئىچىدە ھۆججەت - ئالاقە ئارخىپى 4888 جىلد. ھۆججەت - ئالاقە ئارخىپى ئىچىدە مەڭگۈلۈك ئارخىپ 1555 جىلد، ئۇزاق مۇددەتلىك ئارخىپ 2525 جىلد، قەرزلىك ئارخىپ 808 جىلد، باشقا ئارخىپ 196 نۇسخا. قازا قىلغان كادىرلارنىڭ ئارخىپى 22 قاپ. فوتو سۈرەت ئارخىپى 12 نۇسخا جەمئىي 505 پارچە. پەن - تېخنىكا ئارخىپى 9 تۈر بولۇپ، 39 ئورۇندا ساقلاندى. ساقلانغان ھەرخىل ماتېرىيال 12 مىڭ 84 نۇسخا. ئارخىپخانا قۇرۇلغاندىن بۇيان ساھە ۋە ئورگانلارنى تارىخىي ھۆججەت - خاتىرىلەر بىلەن تەمىنلەپ، ناھىيىنىڭ تۈرلۈك قۇرۇلۇش ئىشلىرى ئۈچۈن مۇلازىمەت قىلدى. ئارخىپ كۆرۈشكە كەلگەنلەردىن 1991 - يىلى 146 ئادەم - قېتىم، 1992 - يىلى 16 ئادەم - قېتىم، 1993 - يىلى 457 ئادەم - قېتىم، جەمئىي 619 ئادەم - قېتىم كۈتۈۋالدى؛ جەمئىي 2418 جىلد - قېتىم ئارخىپ بىلەن تەمىنلىدى.

## VII باب

## مەدەنىيەت يادىكارلىقلىرى، ئاسارەتتە

## § 1 . مەدەنىيەت يادىكارلىقلىرى

كۈسەن قەدىمىي دۆلەت تەۋەسىگە جايلاشقان، ئۇزاق تارىخقا ئىگە شاياردا مەدەنىيەت يادىكارلىقلىرىنىڭ ناھايىتى كۆپ بولۇشى تەبىئىي. خىلمۇخىل تارىخىي سەۋەبلەردىن ئۇلارنىڭ تولىسى ئوبدان ساقلانماي يوقىلىپ كەتتى. 1928 - يىلى ئارخېئولوگ خۇاڭ ۋېننى ۋە ئۇنىڭ ھەمراھلىرى شايارغا كېلىپ ئارخېئولوگىيىلىك تەكشۈرۈش ئېلىپ بېرىپ، نۇرغۇن يەر خېتى، ئاشلىق ھۆججىتى، گۈرۈچ ھۆججىتى، پۇل، تارشا پۈتۈكلەرنى تاپتى. مىنگونىڭ 8 - يىلى (1919 - يىلى) يانتاق قەدىمىي شەھىرىدىن «چۈن شياڭجۈن» دېگەن قەدىمىي مۆھۈردىن بىرى قېزىۋېلىندى، ھۆججەتلەردە تونۇشتۇرۇلىشىچە، بۇ تاڭ سۇلالىسى دەۋرىگە مەنسۇپ مەدەنىيەت يادىكارلىقى ئىكەن؛ مىنگونىڭ 6 - يىلى (1917 - يىلى) ئامبال لۇ شاۋزۇمۇ يانتاق قەدىمىي شەھىرىدىن تاڭ سۇلالىسى دەۋرىگە مەنسۇپ قەدىمىي كۆزىدىن بىرنى تېپىۋالغان. 1958 - يىلى ئۇچقات قەدىمىي شەھىرىدىن (بۈگۈنكى توقسۇغا تەۋە) «خەن سۇلالىسىگە بېيەت قىلغان ئاقساقال» دېگەن قەدىمىي مۆھۈردىن بىرى قېزىۋېلىندى، 1980 - يىلى يانتاق قەدىمىي شەھىرىدىن تاڭ سۇلالىسىنىڭ جېنگۈەن يىللىرى بىلەن ۋۇجۇ يىللىرى ئارىلىقىغا مەنسۇپ قەدىمىي فارفور كۈپتىن 2 سى قېزىۋېلىندى، 1988 - يىلى كىچىك يانتاق شەھىرىدىن 3 قۇلاقلىق رەڭلىك فارفور لوڭقىدىن بىرى قېزىۋېلىندى.

شايار ناھىيىسىدىن قېزىۋېلىنغان مەدەنىيەت يادىكارلىقلىرى

جەدۋەل: 20 — 7

| مەدەنىيەت يادىكارلىقىنىڭ نامى                              | قېزىۋېلىنغان جاي         | قېزىۋېلىندىغان ۋاقىت | ئىزاھ  | ساقلىنىۋاتقان جاي |
|--|--------------------------|----------------------|--|-------------------|
| قوۋۇرغىسىمان سىزىقلىق ھەلەلە پارچىسى                       | توڭگۇسباش قەدىمىي شەھىرى | 1928                 | توقۇلما، خەن دەۋرىگە مەنسۇپ  |                   |
| سۇۋارنايىسىل بوزيەر ئۆزلەشتۈرگەندە ئالغان گۈرۈچنىڭ ھۆججىتى | توڭگۇسباش قەدىمىي شەھىرى | 1928                 | بېزىق، خەن، تاڭ دەۋرلىرىدە بوزيەر ئۆزلەشتۈرگەندە ئېلىنغان ئاشلىقنىڭ ھۆججىتى، ئۇزۇنلۇقى 25.5 سانتىمېتىر، كەڭلىكى 8 سانتىمېتىر   |                   |
| لى مىڭدانىڭ ئۆتە ئاشلىق ھۆججىتىنىڭ قالدۇقى                 | توڭگۇسباش قەدىمىي شەھىرى | 1928                 | بېزىق، ئۆتە ئېلىش ھۆججىتى، ئۇزۇنلۇقى 27.7 سانتىمېتىر، كەڭلىكى 17 سانتىمېتىر. مەزمۇنى: تاڭ سۇلالىسىنىڭ دالى 15 - يىلى (780 - يىلى) لى مىڭدا سەي مىڭىدىن بىر دادەن 7 كۈرە يازغى بۇغداي، بىر دادەن 6 كۈرە چۈچۈكۈن قوناق ئۆتە ئالدى، 4 - ئايىنىڭ 12 - كۈنى ئۆتە ئالدى، مۇھەلت: 8 - ئايدىن 10 - ئايغىچە قايتۇرىدۇ |                   |





|  |                                |      |   |                              |
|--|--------------------------------|------|---|------------------------------|
| بىرۈن ئۇيۇش ساقىيۇن<br>ئىمزا سىدىكى ھۆججەت | توڭگۇسباش قەدىمى<br>ھىي شەھىرى | 1928 | يېزىق، ئادەم سېتىش خېتى   |                              |
| جىجىك ئۇيۇش پۇلى                           | قالماقشەھەر                    | 1928 | قەدىمىي پۇل. يۈەن مۇلالىسى<br>خۇيزۇلۇق خانى زامانى (1341 -<br>1370 - يىلىغىچە) دىكى پۇل   |                              |
| باشپاك پۇلى                                | قالماقشەھەر                    | 1928 | قەدىمىي پۇل   |                              |
| خەن مۇلالىسىگە بەيئەت<br>قىلغان ئاقساقال   | يانتاقشەھەر                    | 1958 | قەدىمىي مۆھۈر   | ئاپتونوم رايونلۇق مۇ-<br>زېي |
| چۈن شياڭجۈن                                | يانتاقشەھەر                    | 1919 | قەدىمىي مۆھۈر، ئالەم زامانىدىكى<br>پىرلىك ئەمەللەرلىرىنىڭ مۆھۈرى  |                              |
| فارفور كۆپ                                 | يانتاقشەھەر                    | 1980 | قەدىمىي فارفور بۇيۇم، ئالەم<br>مۇلالىسىنىڭ جېنىگۈەن يىللىرىدىكى<br>ھاراق قاچىسى، ئىگىزلىكى 162<br>سانتىمېتىر، ئېغىزىنىڭ دىئامېتىرى<br>42 سانتىمېتىر، ئايلىنىشى 350<br>سانتىمېتىر، ئاستىدا بىر سانتىمېتىر<br>كېلىدىغان مۇ چىقىش ئۆشۈكى بار | ناھىيىلىك مەدەنىيەت<br>يۇرتى |
| 3 قۇلاقلىق رەڭلىك<br>فارفور لوڭغا          | يانتاقشەھەر                    | 1988 | قەدىمىي فارفور بۇيۇم، 3 قۇلاقلىق،<br>يېشىل سىر بىلەن گۈل چىقىرىلغان،<br>ئالەم دەۋرىگە مەنسۇپ مەدەنىيەت<br>يادىكارلىقى   | ناھىيىلىك مەدەنىيەت<br>يۇرتى |

## 2. قەدىمىي خارابىلىكلەر

قەدىمىي يىپەك يولىدىكى مۇھىم جاي بولغان شايار زېمىنىدا نۇرغۇن قەدىمىي شەھەر خارابىلىرى ۋە ئاسار ئەتىقىلەر بار. بۇلاردىن بىرقەدەر مەشھۇرلىرى تۆۋەندىكىچە:

### 1. بۇۋى ھەجەر ئانام قەدىمىي قەبرىستانلىقى

بۇ قەبرىستانلىق شايار ناھىيە بازىرىنىڭ شەرقىي جەنۇبىدىن 57.8 كىلومېتىر كېلىدىغان جايدا بولۇپ، تارىم يېزىسىدا، جەنۇبتا تارىم دەرياسى بىلەن بولغان ئارىلىقى 500 مېتىر كېلىدۇ، ئەتراپىنىڭ يەر شەكلى تۈپتۈز بولۇپ، قويۇق ئورمان بىلەن قاپلانغان. ئاساسىي قەبرىە ياغاچ رىشاتكا ۋە كېسەك تام بىلەن ئورالغان بولۇپ، ئۈستى لەمپىلىك، ئىگىلىگەن يېرى تەخمىنەن بىر مو كېلىدۇ؛ ئەتراپتىكى توپا دۆۋىلىرىدە نۇرغۇن كىچىك قەبرىلەر بولۇپ، ئومۇمىي كۆلىمى تەخمىنەن 10 مو كېلىدۇ. غەربىي شىمالدىكى توغراقلىقتا تەخمىنەن 200 كۋادرات مېتىر كېلىدىغان چوڭ كەپە بار، شەرقىي شىمال بۇرجىكىدە مەسچىت ۋە شەيخلەرنىڭ تۇرالغۇسى بار، مەسچىت ئاددىي بولۇپ، 50 كۋادرات مېتىرچە كېلىدۇ. ئېيتىشلارغا قارىغاندا، بۇ ئاساسىي قەبرىە ئىسلام دىنىنىڭ مۇقەددەس ئانىسى دېيىلىدىغان بىر قەدىمىي ئۇيغۇر ئايالىنىڭ قەبرىسى ئىكەن، بىراق بۇ ھەقتە يازما خاتىرە تېپىلمىدى. نەزىر - چىراغ مەزگىللىرىدە تەرەپ - تەرەپتىن، نەچچە يۈز چاقىرىم ھەتتا مىڭ چاقىرىم يىراقلىقتىن مۇرىتلار تاۋابقا كېلىپ، دۇئا - تىلاۋەت قىلىپ، ئادەم ئاياغ باسمايدىغان بۇ توغراقلىقتا قەدىمكىلەرگە بولغان سۆكۈناتلىق ۋە مىرلىق سېغىنىش ھېسسىياتلىرىنى قالدۇرۇپ كېتىدۇ.



## 2. خەنزۇ ئۆستىڭى

شايار ناھىيە بازىرىنىڭ شەرقىي جەنۇبىدىكى ئۇزۇندەريا ۋە شىمالىي تارىم يېزىسىنىڭ قىيپاش غەربىدىكى قاقاسلىققا جايلاشقان. ماتېرىياللاردا خاتىرىلىنىشىچە، بۇ ئۆستەڭ 20 نەچچە كىلومېتىر بولۇپ، ئۇنى چېك جى غەربىنى تىنچلاندۇرغۇچى قورۇقچىبەگ مەھكىمىسى قۇرۇشنىڭ ئالدى - كەينىدە تۇرغان ئەسكەرلەر بوزيەر ئاچقاندا چاپقان، بۇ ئۆستەڭ كاردىن چىقىپ كەتكەچكە، ئۇنىڭ ئىزناسىنى پەرق ئېتىش تەس.

## 3. تاشدۆڭ قەدىمىي شەھىرى

بۇ ناھىيە بازىرىنىڭ 25.7 كىلومېتىر غەربىي شىمالىدا بولۇپ، توقسۇ — شايار تاشيولىنىڭ 300 مېتىر غەربىگە، يېڭىمەھەللە يېزىسىغا جايلاشقان، ۋېي، جىن سۇلالىلىرى دەۋرىگە مەنسۇپ قەدىمىي شەھەر. «مەدەنىيەت زور ئىنقىلابى» دىن ئىلگىرىكى «چوڭ سەكرەپ ئىلگىرىلەش» تە، بۇ قەدىمىي شەھەر تۈزلىنىپ ئېتىزغا ئايلاندۇرۇلدى. ئۇ پۈتۈنلەي بۇزۇۋېتىلگەچكە، ئېگىزرەك چىقىپ تۇرغان تېرىلغۇ يەرلەردىلا ئۇنىڭ ئىزناسى قېلىپ قالغان. بۇ يەر ئېگىز بولۇپ، كولىسا تاش چىقىدۇ، شۇڭا تاشدۆڭ دەپ ئاتالغان.

## 4. توڭگۇسباش قەدىمىي شەھىرى

بۇ قەدىمىي شەھەر ناھىيە بازىرىنىڭ غەربىنىڭ قىيپاش شىمالىدا بولۇپ، ناھىيە بازىرى بىلەن بولغان ئارىلىقى 34.5 كىلومېتىر كېلىدۇ. ئۇ قۇم بارخانلىرى بىلەن شور زەيلىك تۇتاشقان قاقاسلىققا جايلاشقان. يېقىن ئەتراپتا ئادەم يوق، شەھەر چاسا شەكىلدە بولۇپ، سېپىل ئۈستىدە قائىدىلىك ياسالغان پوتەي ۋە كۈنگۈرلەر بار، جەنۇبىي ۋە شىمالىي قوۋۇقلىرىنىڭ يېنىدا سىمىپىتىرىك كەلگەن كۈنگۈرلەر بولۇپ، ئۇلارنى ئوقيا ئاتىدىغان ئۆيلەرنىڭ خارابىسى دەپ گۇمان قىلىشقا بولىدۇ. شەھەر سېپىلىنىڭ ئۇلى توپا بىلەن خاڭداپ چىقىلغان، سېپىل كېسەك بىلەن قوپۇرۇلغان، كەڭلىكى 3 — 4 مېتىرچە كېلىدۇ، بوران يالاپ كەتكەنلىكتىن شەھەر سېپىلىنىڭ ئوتتۇرىچە ئېگىزلىكى 3 مېتىردىن ئارتۇقراق كېلىدۇ، شەرقىي شىمال تەرەپتىكى شەھەر سېپىلى ھېلىمۇ 6 مېتىردىن ئاشىدۇ. شەھەرنىڭ ھەر بىر تەرىپىنىڭ ئۇزۇنلۇقى 220 مېتىر بولۇپ، ئىگىلىگەن يەر كۆلىمى 63 مو كېلىدۇ. شەھەر تەۋەسىدە بىنەم ئېچىلىپ بېدە تېرىلغان بولسىمۇ، ئۇنىڭ ئېگىز - پەس ھالىتىگە قاراپ، ئەينى ۋاقىتتىكى ئىمارەتلەرنىڭ ئىزى دەپ ھۆكۈم قىلىشقا بولىدۇ. شەھەرنىڭ شىمالىي قوۋۇقى سىرتىنىڭ 30 مېتىر شەرقىدە 2 مودىن ئارتۇقراق كېلىدىغان بىر دۆڭچە بار، بۇ ئەينى ۋاقىتتىكى ئۆيلەرنىڭ بىرى بولۇشى مۇمكىن. بۈگۈنكى كۈندە شىمالدىن جەنۇبقا قاراپ ئېقىپ قەدىمىي شەھەر سېپىلىنىڭ شەرق تەرىپىدىن ئۆتىدىغان بىر زەيلىك بار، ئۇنىڭ ئېقىم مىقدارى 3 كۇب مېتىر - سېكۇنت بولۇپ، سۈيى سۈزۈك، ئاچچىق، ئېقىشى تېز. شەھەرنىڭ شەرق، جەنۇب تەرەپلىرىدە ئېگىز - پەس قۇم دۆۋىلىرى بار، ئېرىق - ئۆستەڭلەر گىرەلىشىپ كەتكەن. غەرب، شىمال تەرەپلىرىنىڭ يەر شەكلى بىرقەدەر تۈز بولۇپ، يانتاق ۋە ئاق تىكەنلەر قويۇق ئۆسىدۇ. پىروپېسور خۇاڭ ۋېنى «تارىم ئويمانلىقىنى ئارخېئولوگىيىلىك تەكشۈرۈش» دېگەن كىتابىدا «توڭگۇسباش» نى «توڭغۇسلارنىڭ كاتتىيېشى تۇرغان شەھەر» دەپ ئىزاھلىغان. ئۇ 1928 - يىلى بۇ يەردىن خەن، تاڭ سۇلالىلىرى دەۋرلىرىگە مەنسۇپ قوۋۇرغىسىمان سىزىقلىق ھېلىمە پارچىسى ۋە سۇۋارناپىل بوزيەر ئۆزلەشتۈرگەندە ئالغان گۈرۈچنىڭ ھۆججىتى قاتارلىق نۇرغۇن مەدەنىيەت يادىكارلىقىنى تاپقان.

## 5. بۇتباش قەدىمىي شەھىرى

بۇ قەدىمىي شەھەر شايار بازىرىنىڭ 60 كىلومېتىر غەربىگە، توڭگۇسباش قەدىمىي شەھىرىنىڭ تەخمىنەن

5 كىلومېتىر غەربىي جەنۇبىغا جايلاشقان بولۇپ، كېسەك بىلەن قويۇرۇلغان، قوۋۇقى شىمالغا قاراپ ئېچىلىدۇ، سېپىل ئۇلى ھېلىمۇ بار، ئېگىزلىكى تەخمىنەن 2 مېتىر، ئايلىنىمى تەخمىنەن 250 مېتىر بولۇپ، كىچىك شەھەر ھېسابلىنىدۇ. دەلىللەشلەرگە قارىغاندا، بۇ توڭگۇسباش قەدىمىي شەھىرىنىڭ ھەمراھ شەھىرى ئىكەن.

## 6. توپاشەھەر

شايار ناھىيىسى يېڭىمەھەللە يېزىلىق ھۆكۈمەتنىڭ 3 كىلومېتىر شىمالىغا جايلاشقان كىچىك شەھەر بولۇپ، ئايلىنىمى تەخمىنەن 234 مېتىر كېلىدۇ. سېپىلى ۋەيران بولغان، پەقەت ئۇللا قالغان.

## 7. ئەگرىمەھەللە يانتاقشەھىرى

ناھىيە بازىرىنىڭ 21.7 كىلومېتىر غەربىي شىمالىغا، يېڭىمەھەللە يېزىسى تەۋەسىگە جايلاشقان. قەدىمىي شەھەرنىڭ ئەتراپى ئېتىزلىق بولۇپ، ئېرىق - ئۆستەڭلەر ۋە ئېتىز ئارىسىدىكى يوللار گىرەلىشىپ كەتكەن، قەدىمىي شەھەر ئەتراپىدىكى كەنت - مەھەللەلەرنىڭ يول بويلىرىدا دەل - دەرەخلەر باراغان ئۆسكەن، ئۆيلەر بىر - بىرىگە تۇتاشقان، قەدىمىي شەھەرنىڭ ئىچكى شەھەر سېپىلىنىڭ قالدۇقى كۆزگە چېلىقىپ تۇرىدۇ، ئايلىنىمى 530 مېتىر، كەڭلىكى 6 مېتىر، ئېگىزلىكى تەخمىنەن 3 مېتىر كېلىدۇ. ئىچكى شەھەر قىسمى ھازىر ئۆزلەشتۈرۈلۈپ ئېتىز قىلىنماقتا، ئىزناسىنى پەرق ئەتكىلى بولمايدۇ. پروفېسسور خۇاڭ ۋېننىڭ تەكشۈرۈشىچە: ئەسلىدە «تاشقى شەھەر 3410 مېتىر، ئىچكى شەھەر 530 مېتىر بولۇپ، ئارىلىقىدا ئوتتۇرا شەھەر بار، شەھەر ئىچىدە ئېگىز - پەس توپا دۆڭلىرى بار» ئىكەن. بۇنى «ۋېننامە» دىكى «تافو بۇتخانىسى» نىڭ خارابىسى دەپ ھۆكۈم قىلىشقا بولىدۇ. 1980 - يىلى يەرلىك ئۇيغۇر ئامما ئۇ يەردىن ئېگىزلىكى 1.68 مېتىر، ئېگىزلىكنىڭ دىئامېتىرى 0.42 مېتىر، ئۈستى تەرىپىنىڭ ئايلىنىمى 3.5 مېتىر كېلىدىغان 2 دانە فارفور كۆپ قېزىۋالدى، ئۇنىڭغا «شۆشك قوشۇنى، كۆك قوشۇن» دېگەن خەتلەر يېزىلغان، ھازىر ناھىيىلىك مەدەنىيەت يۇرتىدا ساقلىنىۋاتىدۇ.

## 8. بوستانتوغراق قەدىمىي شەھىرى

ناھىيە بازىرىنىڭ 45 كىلومېتىر شەرقىي جەنۇبىغا، تارىم يېزىسى تەۋەسىگە جايلاشقان، جەنۇبتا تارىم دەرياسى بىلەن بولغان ئارىلىقى 3.5 كىلومېتىر، غەربتە پامان سۇ ئامبىرى بىلەن بولغان ئارىلىقى 2 كىلومېتىر كېلىدىغان توغراقلىق ئىچىدە، بۇ قەدىمىي شەھەر ئەتراپىدا قەدىمىي دەرەخلەر قەد كۆتۈرۈپ تۇرىدۇ، يەر شەكلى تۈز. قەدىمىي شەھەرنىڭ غەربىدە جەنۇبتىن شىمالغا كەتكەن بىر تەبىئىي ئېرىق بار. قەدىمىي شەھەر ۋەيران بولغاچقا، ئادەم ئاياغ باسمايدۇ، شەرقىي جەنۇب تەرىپىدە سېپىل قالدۇقىلا قالغان، جەنۇبىي سېپىل 570 مېتىرچە، شەرقىي سېپىل 30 مېتىرچە كېلىدۇ، ئىچكى شەھەرنىڭ 50 مېتىر سىرتىدا بىر ھالقىسىمان سېپىل بار، ئۇنى تاشقى سېپىل خارابىسى بولۇشى مۇمكىن دەپ ھۆكۈم قىلىشقا بولىدۇ.

## 9. بۇتباش شەھىرى

ناھىيە بازىرىنىڭ 36.8 كىلومېتىر غەربىي شىمالىغا جايلاشقان. ئۇ توڭگۇسباش قەدىمىي شەھىرىنىڭ 5.5 كىلومېتىر غەربىي جەنۇبىدا بولۇپ، ھازىر ئېگىزلىكى 2 مېتىرچە كېلىدىغان، چاسا شەكىللىك كونا سېپىل ساقلىنىپ قالغان. قەدىمىي شەھەرنىڭ ئۇزۇنلۇقى 250 مېتىرچە، كەڭلىكى 150 مېتىرچە كېلىدۇ، ئۇ تاڭ سۇلالىسى دەۋرىگە مەنسۇپ خارابىلىك — توڭگۇسباش قەدىمىي شەھىرىدىكى بوزيەر ئۆزلەشتۈرگۈچى ئەسكەرلەر تۇرغان شەھەر بولۇپ، توڭگۇسباش شەھىرى بىلەن تەڭ گۈللىنىپ، تەڭ خاراب بولغان بولۇشى مۇمكىن. ھازىر بۇ يەر قاقاسلىشىپ كەتتى، ئەتراپىدا قۇم دۆۋىلىرى ۋە زەيلىك بار.

## 10. يورۇقشەھەر

يانتاقشەھەرنىڭ تەخمىنەن 20 كىلومېتىر شىمالىدا، ئۇ كۆل ساھىلىنىڭ ئوتتۇرىسىغا جايلاشقان بولۇپ، يۇمىلاق شەكىلدە، سېپىلى ۋەيران بولغان، ھازىر ئۇلى ساقلىنىپ قالغان، ئېگىزلىكى 0.7 مېتىرچە كېلىدۇ، گىلىدىن سوقۇلغان، ئايالنىمى تەخمىنەن 250 مېتىر كېلىدۇ، ئوتتۇرىسىدا كۈنگۈرە بولۇپ، قىيىسىپ كەتكەن، شەھەردىن يېرىم چاقىرىم شەرقتە يەنە بىر كۈنگۈرە بار، ئۇنىڭ ئەتراپى چاسا سېپىل ئۇلى بىلەن ئورالغان، ئايالنىمى تەخمىنەن 90 مېتىر، كاھىش، چويۇن پارچىلىرى، گىل قارغور پارچىلىرى كۆپ ئۇچرايدۇ. 20 - ئەسىرنىڭ 20 - يىللىرىدا پىروفېسسور خۇاڭ ۋېنى بۇ يەردە تەكشۈرۈش ئېلىپ بارغاندا، كەيىۋەن پۇلىدىن بىرنى، ئۇچۇ پۇلىدىن بىرنى تېپىۋالغان، بۇ شەھەر ئەسلىدە خەن سۇلالىسى دەۋرىدىكى شەھەر بولۇپ، تاڭ سۇلالىسى دەۋرىگە كەلگەندىمۇ بۇ يەردە ئاھالىلەر پائالىيەت قىلىپ تۇرغان.

## VIII باب

## تەنتەربىيە

شايار ناھىيىسىدىكى ئۇيغۇرلار ئارىسىدا چېلىشش، ئات بەيگىسى، ئوغلاق تارتىشقا ئوخشاش ئەنئەنىۋى تەنھەرىكەت پائالىيەتلىرى بىرقەدەر ئۇزاق تارىخقا ئىگە؛ ھەر بىر ئەنئەنىۋى ھېيت - ئايەم كۈنلىرىدە، دېھقانچىلىق ئىشلىرى ئالدىراش بولمىغان پەسىللەردە ياكى بازار كۈنلىرىدە چېلىشش، ئات بەيگىسىگە ئوخشاش مۇسابىقە پائالىيەتلىرى ئۆتكۈزۈلۈپ كەلدى. 50 - يىللاردا ناھىيە بويىچە چېلىشش ماھىرلىرىدىن تاش روزى، قادىر ھامۇت قاتارلىقلارنىڭ شايار، توقسۇ، كۇچا ناھىيىلىرىنىڭ تەنھەرىكەت ساھەسىدە بەلگىلىك نامى بار ئىدى.

مىنگو دەۋرىدە ناھىيىدە ھەر 3 يىلدا بىر قېتىم باشلانغۇچ مەكتەپ ئوقۇغۇچىلىرى تەنھەرىكەت مۇسابىقىسى ئۆتكۈزۈلۈپ تۇراتتى، مۇسابىقە تۈرلىرى يۈگۈرۈش (100 مېتىر، 500 مېتىر، 1000 مېتىر)، چېلىشش، ۋالىبول قاتارلىق تەنھەرىكەت پائالىيەتلىرىنى ئۆز ئىچىگە ئالاتتى.

1949 - يىلدىن كېيىن مەكتەپلەردە «ئىككى دەرس»، «ئىككى گىمناستىكا»، «ئىككى پائالىيەت» قاتارلىق تەنتەربىيە دەرسى ۋە دەرىستىن سىرتقى پائالىيەت تۈزۈمى پەيدىنپەي تۇرغۇزۇلدى، تەنتەربىيە مەيدانى ياسىلىپ، ۋاسكېتبول گارى، ۋالىبول سېتىكىسى، يالاڭ تورنىك، قوش تورنىك قاتارلىق تەنھەرىكەت ئەسۋابلىرى سەپلەندى.

1950 — 1960 - يىلغىچە ناھىيە بازىرىنىڭ ئورگان كادىرلىرى، ئىشچىلىرى ئارىسىدا ۋاسكېتبول، ۋالىبول پائالىيەتلىرى ناھايىتى قىزىپ كەتتى. ھەر ھەپتىنىڭ ئاخىرى ۋە ھېيت - بايرام كۈنلىرى ۋاسكېتبول، ۋالىبول مۇسابىقىلىرى ئۆتكۈزۈپ تۇرۇلدى. ناھىيە كوماندىلىرى ئاقسۇ ۋىلايىتى بويىچە ئۆتكۈزۈلگەن ۋاسكېتبول، ۋالىبول مۇسابىقىلىرىدە كۆپ قېتىم چېمپىيون ۋە 2 - بولدى. 1956 - يىلدىن كېيىن مەكتەپلەردە «ئەمگەك بىلەن ۋەتەننى قوغداش بويىچە تەنتەربىيە» چېنىقىش تۈزۈمى، ئىزچىل ئىجرا قىلىندى. «مەدەنىيەت زور ئىنقىلابى» دىن كېيىن مەكتەپ تەنتەربىيە دەرسىدە «دۆلەتلىك تەنتەربىيە» چېنىقىش ئۆلچىمى، ئىزچىل

ئىجرا قىلىندى.

1976 - يىلدىن كېيىن تەنتەربىيە خىزمىتىگە ئومۇميۈزلۈك ئەھمىيەت بېرىلدى، ناھىيىلىك تەنتەربىيە كومىتېتى ئاپپاراتى ئەسلىگە كەلتۈرۈلۈپ، مەخسۇس تەنتەربىيە كادىرى سەپلەندى، بۇ ئاپپارات تەنتەربىيە ئاساسىي خىزمىتىنى تۇتۇشقا باشلىدى. ئاممىۋى تەنتەربىيە خىزمىتىنى قانات يايدۇرۇش ئاساسىدا، ياشلار - ئۆسمۈرلەرنىڭ ئىشتىن سىرتقى تەنتەربىيە خىزمىتى كۈچەيتىلدى، تەنتەربىيە خىراجىتى كۆپەيتىلدى، تەنتەربىيە مۇئەسسەسىلىرى ياسالدى. ئاممىۋى تەنتەربىيە، مەكتەپ تەنتەربىيىسى كۈنسايىن ئەسلىگە كەلدى ۋە قانات يايدى، تەنتەربىيە ھەرىكىتىنىڭ تېخنىكىلىق سەۋىيىسى يەنىمۇ ئۆستى.

70 - يىللاردا ھۆكۈمەت بىناسىنىڭ ئالدىغا چىراغلىق توپ مەيدانى ياسالدى، 1993 - يىلى ئۇنىۋېرسال تەنتەربىيە سارىيىدىن بىرى سېلىندى، ئۇنىڭ قۇرۇلۇش كۆلىمى 2037.5 كۋادرات مېتىر كېلىدۇ، 3000 كۆرۈمەن سىغىدۇ.

## 1 § . ئەنگەنمىۋى تەنتەربىيە

چېلىشىش مىللىيەت چېلىشىشنىڭ تارىخى ئۇزۇن بولۇپ، ئۇيغۇرلار ئاممىسى ئۇنى بەك ياخشى كۆرىدۇ. ناھىيىنىڭ يېزا - قىشلاقلارنىڭ ھەممىسىدە چېلىشىش پائالىيىتى بولۇپ تۇرىدۇ، ھەر ھېيت - بايرام، بازار كۈنلىرى ۋە ئەمگەكتىن بوشىغان كۈنلەردە، قىران دېھقان - چارۋىچىلار كەڭ كەتكەن قۇملۇق ساھىلىغا يىغىلىشىدۇ، مۇسابىقىلەشكۈچىلەر بىلەنلىرىنى تۇرۇپ، بېلىگە بەلۋاغ باغلاپ ئۆز ئىختىيارى بىلەن مەيدانغا چۈشىدۇ. مۇسابىقە باشلانغاندا ھەر ئىككەيلەن بىر - بىرىنىڭ بەلۋاغىنى ياكى بېلىنى چىڭ تۇتۇپ، پۈتۈن كۈچى بىلەن ئېلىشىدۇ. بۇ چېلىشىش جۇڭگو تەنتەربىيە مەيدانلىرى ئۈچۈن بەلگىلەنگەن چېلىشىش شەكلىگىمۇ، رۇداۋچە چېلىشىش شەكلىگىمۇ ئوخشىمايدۇ، ئۇنىڭ ئۈستىگە خاس شەكلى بولىدۇ. بۇ مۇسابىقىگە مۇقىم رېپىر قويۇلمايدۇ، يىقىلىپ ئىككى مۇرىسى يەرگە تەگكىنى يېڭىلىگەن ھېسابلىنىدۇ. 1956 - يىلدىن كېيىن مەدەنىيەت - تەنتەربىيە ئاپپاراتى چوڭ مەيدان، تەنتەربىيە مەيدانغا ئوخشاش كەڭرى سورۇنغا قۇم تۈكۈپ، چېلىشىش پائالىيىتى ئۇيۇشتۇردى، بۇنىڭدا تەجرىبىلىكلەردىن بىرىلەن ئۆز ئىختىيارى بىلەن رېپىر بولاتتى، كۆرۈمەن نەچچە يۈزگە يېتەتتى.

ئات بەيگىسى بۇ - ئۇيغۇرلارنىڭ ئەنئەنىۋى تەنتەربىيە تۈرى، ئۇيغۇر دېھقان - چارۋىچىلار ئەڭ ياقتۇرىدىغان پائالىيەتلەرنىڭ بىرى. ھەر كۈز، قىش پەسلىلىرىدە ئات بەيگىسى ئۆتكۈزۈپ تۇرىلىدۇ، يېزا - قىشلاقلاردىن كەلگەن بەيگە ماھىرلىرى بەيگە مەيدانىدا ھازىر بولۇپ، قامچىلىرىنى ئوينىتىپ ئاتلىرىنى چاپتۇرىدۇ، كۆرۈمەنلەر قىقان - سۈرەن سېلىپ داغدۇغا كۆتۈرىدۇ، مەيدان قاينام - تاشقىنىلىققا چۆمىدۇ. ئادەتتە بەيگە مەيدانى ئۈچۈن يەر شەكلى بىرقەدەر تۈز كەلگەن قاقاس ئوتلاق تاللىناتتى، بەيگىنى يەرلىك تۆرىلەر تەشكىللەيتتى، ئاۋام بىر - بىرىگە ئۇقتۇرۇشاتتى. 50 - يىللاردىن كېيىن بەيگىنى تەنتەربىيە كومىتېتى ۋە ئالاقىدار ئورگانلار قىشنىڭ بوش كۈنلىرىدە تەشكىللەپ، ئاممىغا ئۇقتۇرۇش قىلىدىغان بولدى، كۆرۈمەن ھەر قېتىمدا نەچچە يۈزگە ياكى مىڭغا يېتەتتى. ئۇتۇپ چىققۇچى بىلەن ئاتقا مۇكاپات بېرىلمەيتتى.

ئوغلاق تارتىشىش دېھقان - چارۋىچىلار ئەمگەكتىن بوشىغان كۈنلەر ۋە ھېيت - بايرام كۈنلىرىدە ئوغلاق تارتىشىش پائالىيىتى ئۆتكۈزىدۇ. رىياسەتچى ئاۋۋال بېشى كېسىلگەن بىر ئوغلاقنى مەيدانغا تاشلايدۇ ھەمدە ئوغلاق تارتىشىشنىڭ باشلانغانلىقىنى جاكارلايدۇ، چەۋەندازلار 5 تىن بولۇپ 2 ئەترەتكە بۆلۈنىدۇ. 2 ئەترەتتىكىلەر ئوغلاقنى چۆرىدەپ ئۇنى تالىشىدۇ، ئېلىۋالغان كىشى، ئۆز ئەترىتىدىكى باشقا بىرسىگە سۈنۈپ بېرىدۇ، قارشى ئەترەتتىكىلەر ئۇنى توسىدۇ ياكى ئوغلاقنى تارتىۋالىدۇ، ئوغلاقنى ئېلىۋالغۇچى ئۇيان سۇقۇپ،



بۇيان شۇغۇپ، ئاخىرى ئوغلاقنى بەلگىلەنگەن غەلىبە رايونىغا ئەكىلىپ تاشلايدۇ، قايسى تەرەت ئوغلاقنى بەلگىلەنگەن غەلىبە رايونىغا تاشلىما شۇ ئۇتقان بولىدۇ.

خوراز سوقۇشتۇرۇش بۇ — كىچىك تىپتىكى ئەلئارا مەدەنىيەت، تەنتەربىيە پائالىيىتى، سوقۇشتۇرۇشقا يەرلىك سوقۇشقا خورازلار تاللىنىدۇ، كىشىلەر بىردىن خوراز ئېلىپ كېلىشىدۇ، قاشالانغان مەيدانغا قويۇپ بېرىلگەن خورازلار ئۆزئارا سوقۇشىدۇ، ئەتراپتىكى ئامما مەدەت بېرىشىدۇ. ئىلگىرى كىشىلەر خوراز سوقۇشتۇرۇشنى شەرت قىلىپ قىمار ئوينايتتى. خورازنى يېڭىلىپ قالغان كىشى ئۇتتۇرغان ھېسابلىنىپ، دوغا تىكىلگەن پۇلنى ئۇتقۇچىغا بېرىتتى. 50 - يىللاردىن كېيىن خوراز سوقۇشتۇرۇش شەرتىگە قىمار ئوينايدىغان ئىش قالغىنى؛ ئاممىنى يېتەكلەش ۋە ئەنئەنىۋى مەدەنىيەت - تەنتەربىيە پائالىيىتىنى ساقلاپ قېلىش ئۈچۈن خوراز سوقۇشتۇرۇشنى تولىراق ھۆكۈمەتنىڭ ئالاقىدار تارماقلىرى ۋە تەنتەربىيە كومىتېتى ئۇيۇشتۇرىدىغان بولدى. 1993 - يىلى ناھىيىلىك تەنتەربىيە مەيدانى پۈتۈپ 10 - ئايدا داغدۇغىلىق خوراز سوقۇشتۇرۇش، ئىت تاللاشتۇرۇش مۇسابىقىسى ئۆتكۈزۈلدى. بۇ پائالىيەت 5 كۈن داۋام قىلدى، كۆرۈرمەن 10 مىڭ ئادەم - قېتىمغا يەتتى.

ئىت تاللاشتۇرۇش بۇ — بىرقەدەر قەدىمىي ئەلئارا مەدەنىيەت - تەنتەربىيە پائالىيىتى. مۇسابىقە ئۈچۈن كەڭرى مەيدان تاللىنىدۇ، ئىت تاللاشتۇرغۇچىلار ئىتنى يېتىلەپ مەيدانغا ئېلىپ كىرىدۇ. ئىت ئىگىلىرى ئاۋۋال كېڭىشىپ، تاللاشتۇرۇشقا ماقۇل بولۇشقاندىن كېيىن، ئىتلىرىنى تاللىشقا قويۇۋېتىدۇ، ئىتلار بولۇشقا قاۋاپ بىر - بىرى بىلەن پومىداقلىشىپ چىلىشىدۇ. ئىتلارنىڭ ئىگىلىرى ئىتلارغا «ئالە - باسە» دەپ مەدەت بېرىشىدۇ، تاماشىبىنلارمۇ قىقان - سۈرەن سېلىپ مەدەت بېرىشىدۇ، ئاخىرىدا قۇيرۇقنى قىسىپ قاققان ئىت يېڭىلگەن ھېسابلىنىدۇ. خوراز سوقۇشتۇرۇشقا ئوخشاش، ئۆتمۈشتە ئىت تاللاشتۇرۇش مۇسابىقىسىدا بىر خىل شەكلى ئىدى، پۇلنى دوغا تىكىدىغان ئەھۋال، ماددىي نەرسىنى دوغا تىكىدىغان ئەھۋال بار ئىدى. 50 - يىللاردىن كېيىن ئىت تاللاشتۇرۇش بىكار قىلىندى، بىراق خەلق ئارىسىدا قىشنىڭ بوش ۋاقىتلىرىدا كۆڭۈل ئېچىش يۈزىسىدىن ئىت تاللاشتۇرىدىغان (يەكە ئىچىدە قىمار ئوينايدىغان) ئىش بولۇپ تۇردى، كېيىن ئاممىنى مەدەنىيەت - تەنتەربىيە پائالىيىتىنى قانات يايدۇرۇشقا يېتەكلەش ئۈچۈن، ئىت تاللاشتۇرۇشنى تەنتەربىيە كومىتېتى ئۇيۇشتۇرىدىغان بولدى.

## § 2. ئاممىۋى تەنتەربىيە

ۋاسكېتبول، ۋاللىبول مىنگو دەۋرىدە ناھىيىلىك ساقچى ئىدارىسىنىڭ بىر ۋاللىبول كوماندىسى بار ئىدى. يېڭى جۇڭگو قۇرۇلغاندىن كېيىن ۋاسكېتبول، ۋاللىبول پائالىيىتى ئىنتايىن جانلىنىپ كەتتى. 1973 — 1978 - يىلغىچە شايار ناھىيىسىدە ئورگان كادىر - ئىشچىلىرى ۋە مەكتەپ ئوقۇتقۇچى، ئىشچى - خىزمەتچىلىرىنىڭ ۋاسكېتبول - ۋاللىبول تەنھەرىكەت مۇسابىقىسى 6 قېتىم ئۆتكۈزۈلدى. بۇنىڭغا 80 نەچچە كوماندا، 700 دىن ئارتۇق ۋاسكېتبول - ۋاللىبول تەنھەرىكەتچىسى قاتناشتى. 1989 - يىلى ناھىيىلىك تەنتەربىيە كومىتېتى ۋىلايەتتىكى 8 ناھىيە، بىر شەھەردىكى ئەر ئىشچى - خىزمەتچىلەر ۋاللىبول كوماندىلىرىنى تەكلىپ قىلىپ شاياردا مۇسابىقە ئۆتكۈزدى. مۇسابىقىگە 9 كوماندا، 98 تەنھەرىكەتچى قاتناشتى، بۇ مۇسابىقىدە شايار كوماندىسى 1 - بولدى.

ئارغامچا تارتىش 1975 — 1985 - يىلغىچە بولغان 10 يىلدا ناھىيىدە كۆلىمى بىرقەدەر



چوڭ بولغان ئارغامچا تارتىش پائالىيىتىدىن 3 قېتىم ئۆتكۈزۈلدى، بۇلارغا ئورگان كادىرلىرى، زاۋۇت، كان، كارخانا، كەسپىي ئورۇنلارنىڭ ئىشچى - خىزمەتچىلىرى بولۇپ 465 كىشى قاتناشتى.

ئۆزۈنغا يۈگۈرۈش 1984 - يىلدىن بۇيان 3 قېتىم ناھىيە بازىرىنى ئايلىنىپ ئۆزۈنغا يۈگۈرۈش مۇسابىقىسى ئۆتكۈزۈلدى. ئۆزۈنغا يۈگۈرۈشكە كادىرلار، ئىشچىلار، جەڭچىلەر، ئوقۇغۇچىلار ۋە دەم ئېلىشقا، پېنسىيىگە چىققان كادىرلار بولۇپ جەمئىي 679 كىشى قاتناشتى. مۇسابىقە مۇساپىسى ئەڭ قىسقا بولغاندا 3 كىلومېتىر، ئەڭ ئۇزۇن بولغاندا 5 كىلومېتىر بولدى.

گىمناستىكا 1956 - يىلى ناھىيە بازىرىدىكى ئىدارە - ئورگانلار، كارخانا - كەسپىي ئورۇنلارنىڭ كادىرلىرى، ئىشچى - خىزمەتچىلىرى ۋە مەكتەپ ئوقۇغۇچىلىرى ئارىسىدا ئىش ئارىلىقىدا ۋە دەرس ئارىلىقىدا گىمناستىكا ئويناش پائالىيىتى يولغا قويۇلۇشقا باشلىدى. «مەدەنىيەت زور ئىنقىلابى» مەزگىلىدە بۇ گىمناستىكا بىكار قىلىۋېتىلدى. 1986 - يىلى ناھىيىلىك پارتكوم، ھۆكۈمەت ئورگىنى ئەتىگەلىك رادىئو گىمناستىكىسى ئويناشنى باشلامچى بولۇپ ئەسلىگە كەلتۈردى. ئۇنىڭدىن كېيىن ناھىيىلىك مائارىپ ئىدارىسى، سۇ - ئېلېكتر ئىدارىسى قاتارلىق ئورگانلار ئەتىگەلىك گىمناستىكىنى كەينى - كەينىدىن ئەسلىگە كەلتۈردى.

شاھمات شاھمات جۇڭگوچە شاھمات ۋە خەلقئاراپچە شاھمات دەپ ئايرىلىدۇ، ئۇنى كەڭ ئىشچى - خىزمەتچىلەر ئاممىسى بەك ياخشى كۆرىدۇ. ھەر يىلى بىرنەچچە قېتىم مۇسابىقە پائالىيىتى ئۆتكۈزۈلىدۇ. 1988 — 1989 - يىللىرى 2 نۆۋەت شاھمات مۇسابىقىسى ئۆتكۈزۈلدى، ئۇنىڭ بىر نۆۋەتكە ناھىيىنىڭ تەنتەربىيە تارمىقى قاتناشتى، ئاقسۇ ۋىلايىتى ئۈستىگە ئالدى، مۇسابىقە شايار ناھىيىسىدە ئۆتكۈزۈلدى. 1991 — 1993 - يىلىغىچە كۇچا، توقسۇ، ئاقسۇ شاھماتچىلىرى قاتناشقان شاھمات دوستلۇق مۇسابىقىسى 3 قېتىم ئۆتكۈزۈلدى، مۇسابىقىگە 340 كىشى قاتناشتى.

### 3 § . مەكتەپ تەنتەربىيىسى

#### 1. تەنتەربىيە دەرىسى

50 - يىللارنىڭ بېشىدا بازار - يېزىلاردىكى ئوتتۇرا، باشلانغۇچ مەكتەپلەردە تەنتەربىيە دەرىسى تەسىس قىلىنىپ، ئوقۇتۇش پىلانىغا ئاساسەن، سەپكە تىزىلىش، گىمناستىكا، يۈگۈرۈش، سەكرەش قاتارلىق تەنتەربىيە تۈرلىرى بويىچە ئوقۇتۇش ئېلىپ بېرىلدى. مەۋسۇم ئاخىرىدا ئوقۇغۇچىلاردىن ئىمتىھان ئېلىنىپ، ئىمتىھان نەتىجىسى ئۇلارنىڭ نەتىجە ئارخىپىغا كىرگۈزۈلدى. 50 - يىللارنىڭ ئوتتۇرىلىرىدا، ئوتتۇرا مەكتەپلەرنىڭ تەنتەربىيە دەرىسىدە «ئەمگەك بىلەن ۋەتەننى قوغداش بويىچە تەنتەربىيىدە چېنىقىش ئۆلچىمى» گە ئاساسەن ئوقۇتۇش ئېلىپ بېرىلدى ۋە ئىمتىھان ئېلىندى. «مەدەنىيەت زور ئىنقىلابى» دا تەنتەربىيە دەرىسى ئوقۇتۇش ئورنىغا ھەربىي تەلىم - تەربىيە ئېلىپ بېرىلدى. 1979 - يىلدىن كېيىن ئوقۇتۇش تەرتىپىنىڭ ئەسلىگە كېلىشىگە ئەگىشىپ، ئوتتۇرا، باشلانغۇچ مەكتەپلەرنىڭ تەنتەربىيە ئوقۇتۇشۇمۇ پەيدىنپەي مۇنتىزىملاشتى. دۆلەتنىڭ «ئوتتۇرا، باشلانغۇچ مەكتەپلەرنىڭ تەنتەربىيە ئوقۇتۇش پروگراممىسى» ئېلان قىلىنغاندىن كېيىن، تەنتەربىيە دەرىسى ئومۇميۈزلۈك ئېتىبارغا ئېرىشىپ، ئاساسىي دەرس قاتارىغا كىرگۈزۈلدى، ئوقۇغۇچىلارنىڭ تەنتەربىيە دەرىسى نەتىجىسى ئۇلارنىڭ يۇقىرى سىنىپقا چىقىش ياكى سىنىپ قېلىش ئۆلچىمىنىڭ بىرى قىلىندى.

## 2. تەنتەربىيە پائالىيىتى

ئوتتۇرا، باشلانغۇچ مەكتەپلەر ئوقۇتۇش پىلانىغا ئاساسەن يېنىك ئاتلېتىكا، توپ تۈرلىرى، گىمناستىكا قاتارلىق تۈرلەر بويىچە مەشىقنى يولغا قويدى، ئۇنىڭغا تەنتەربىيە ئوقۇتقۇچىلىرى يېتەكچىلىك قىلدى، ھەر يىلى ئەتىياز، كۈز پەسىللىرىدە يېنىك ئاتلېتىكا مۇسابىقىسى ئۆتكۈزۈپ تۇردى، «مەدەنىيەت زور ئىنقىلابى» مەزگىلىدە، مەكتەپلەردە تەنھەرىكەت مۇسابىقىسى توختاپ قالدى. 1982 - يىلى ئەسلىگە كەلدى. شۇ يىلى ناھىيىدە ئوتتۇرا، باشلانغۇچ مەكتەپ ئوقۇغۇچىلىرىنىڭ تۇنجى نۆۋەتلىك يېنىك ئاتلېتىكا تەنھەرىكەت مۇسابىقىسى ئۆتكۈزۈلدى، ئۇنىڭغا 19 مەكتەپتىن 285 ئوغۇل تەنھەرىكەتچى، 228 قىز تەنھەرىكەتچى قاتناشتى. مەكتەپلەر يەنە ئوخشاشمىغان پەسىللەردە ئارغامچا تارتىش، سەكرەش، ۋاسكېتبول، ۋاللىبول، پۇتبول قاتارلىق يەككە تۈرلەر بويىچە مۇسابىقە ئۇيۇشتۇرۇپ تۇردى.

## § 4. مەشىق، مۇسابىقە

### 1. مەشىق

1974 — 1993 - يىلغىچە ناھىيىلىك ئىشتىن سىرتقى تەنتەربىيە مەكتىپى ھەرخىل تۈردىكى تەنتەربىيە مەشىقى كۇرسىدىن 65 قارار ئاچتى، بۇنىڭ ئىچىدە ۋاسكېتبول كۇرسى 10 قارار بولۇپ، 150 كىشى قاتناشتى، ۋاللىبول كۇرسى 19 قارار بولۇپ، 266 كىشى قاتناشتى؛ يېنىك ئاتلېتىكا كۇرسى 13 قارار بولۇپ، 325 كىشى قاتناشتى؛ تىكتاك توپ كۇرسى 6 قارار بولۇپ، 54 كىشى قاتناشتى؛ ئۆسمۈرلەر پۇتبول كۇرسى 8 قارار بولۇپ، 136 ئۆسمۈر قاتناشتى؛ چېلىش كۇرسى 9 قارار بولۇپ، 108 كىشى قاتناشتى؛ مۇشۇ مەزگىلدە ياش، ئۆسمۈر تەنھەرىكەتچىدىن جەمئىي 1039 ى مەشىققە قاتناشتى. ئاقسۇ ۋىلايىتىنىڭ تەنتەربىيە تارمىقىغا ھەرخىل تەنھەرىكەتچىدىن 36 سى يەتكۈزۈپ بېرىلدى.

ناھىيىلىك تەنتەربىيە كومىتېتىدا 5 مەخسۇس خادىم ئىشلىدى، بۇنىڭ ئىچىدە مۇدىر بىر، تېرېنېر 3، باشقا خادىم بىر. ناھىيىدە ئىشتىن سىرتقى تەنتەربىيە مەكتىپىدىن بىرى ئېچىلدى، ئۇنىڭدا ۋاسكېتبول، ۋاللىبول، تىكتاك توپ، يېنىك ئاتلېتىكا سىنىپى قاتارلىق 6 سىنىپ بولدى، ئىشتىن سىرتقى تەنھەرىكەتچى 100، ئىشتىن سىرتقى تېرېنېر 4، 2 - دەرىجىلىك رېپېر 2، 3 - دەرىجىلىك رېپېر بىر. تەنھەرىكەت نەتىجىسى ئاقسۇ ۋىلايىتى بويىچە ئوتتۇراھال ۋە يۇقىرى سەۋىيىدە بولۇپ، ئەرلەر ۋاسكېتبولى ۋە ئەرلەر ۋاللىبولنىڭ نەتىجىسى بىرقەدەر گەۋدىلىك.

### 2. مۇسابىقە

1950 - يىلدىن كېيىن ئاممىۋى تەنتەربىيە ھەرىكىتىنى كەڭ قانات يايدۇرۇش ئاساسىدا، ئىلگىرى - ئاخىر ۋاسكېتبول، ۋاللىبول، پۇتبول، تىكتاك توپ، يېنىك ئاتلېتىكا، چېلىش، شاھمات قاتارلىق 10 نەچچە تەنتەربىيە تۈرى بويىچە كوماندا تەشكىل قىلىنىپ، شايار ناھىيىسىگە ۋاكالىتەن ئاقسۇ ۋىلايىتى بويىچە ئۆتكۈزۈلگەن تەنھەرىكەت مۇسابىقىسىغا قاتناشتۇرۇلدى. 1970 - يىلدىن 1993 - يىلغىچە شايار ناھىيىسى ۋىلايەتتە ئۆتكۈزۈلگەن تەنھەرىكەت مۇسابىقىسىدا 16 تۈردە چېمپىيون بولدى. بۇنىڭ ئىچىدە، ئەرلەر ۋاسكېتبولدا 4 قېتىم، ئەرلەر ۋاللىبولدا 6 قېتىم، ئۆسمۈرلەر پۇتبولدا بىر قېتىم، چېلىشتا 2 قېتىم، ئۆسمۈرلەر تىكتاك توپدا 2 قېتىم، شاھماتتا بىر قېتىم چېمپىيون بولدى.

شايار ناھىيىسىدە 1973 — 1994 - يىلغىچە ئۆتكۈزۈلگەن ناھىيە دەرىجىلىك  
تەنھەرىكەت مۇسابىقىلىرى

جەدۋىل: 20 — 8

| تەنھەرىكەتچى |       |     | كومانداسانى | ئورنى          | ۋاقتى   | مۇسابىقە تۈرى   |
|--------------|-------|-----|-------------|----------------|---------|---|
| جەمئىي       | ئايال | ئەر |             |                |         |   |
| 90           | 30    | 60  | 12          | ناھىيە مەيدانى | 1973.10 | ئىشچى - خىزمەتچىلەر ۋاسكىتبول، ۋاللىبول مۇسابىقىسى                |
| 72           |       | 72  | 6           | ناھىيە مەيدانى | 1974.5  | ئىشچى - خىزمەتچىلەرنىڭ ئەرلەر ۋاسكىتبول، ۋاللىبول مۇسابىقىسى      |
| 110          | 30    | 80  | 11          | ناھىيە مەيدانى | 1974.10 | ئىشچى - خىزمەتچىلەرنىڭ ئەر - ئايال ۋاسكىتبول، ۋاللىبول مۇسابىقىسى |
| 66           |       | 66  | 6           | ناھىيە مەيدانى | 1974.10 | دېھقانلار چېلىش مۇسابىقىسى  |
| 60           | 60    |     | 6           | ناھىيە مەيدانى | 1975.3  | ئىشچى - خىزمەتچىلەرنىڭ ئاياللار ۋاسكىتبول مۇسابىقىسى              |
| 140          | 140   |     | 7           | ناھىيە مەيدانى | 1975.3  | ئايال ئىشچى - خىزمەتچىلەرنىڭ ئارغامچا تارتىش مۇسابىقىسى           |
| 142          |       | 142 | 13          | ناھىيە مەيدانى | 1975.5  | ئەر ئىشچى - خىزمەتچىلەرنىڭ ۋاسكىتبول، ۋاللىبول مۇسابىقىسى         |
| 300          | 100   | 200 | 12          | ناھىيە مەيدانى | 1975.5  | ئەر - ئايال ئىشچى - خىزمەتچىلەرنىڭ ئارغامچا تارتىش مۇسابىقىسى     |
| 66           |       | 66  | 6           | ناھىيە مەيدانى | 1975.10 | ئەر ئىشچى - خىزمەتچىلەرنىڭ چېلىش مۇسابىقىسى                       |
| 204          | 50    | 154 | 19          | ناھىيە مەيدانى | 1975.10 | ئەر - ئايال ئىشچى - خىزمەتچىلەرنىڭ ۋاسكىتبول، ۋاللىبول مۇسابىقىسى |
| 90           | 30    | 60  | 9           | ناھىيە مەيدانى | 1976.5  | ئەر - ئايال ئىشچى - خىزمەتچىلەرنىڭ ۋاسكىتبول، ۋاللىبول مۇسابىقىسى |
| 143          |       | 143 | 11          | ناھىيە مەيدانى | 1976.10 | ئەر ئىشچى - خىزمەتچىلەر ۋاللىبول مۇسابىقىسى                       |
| 55           |       | 55  | 5           | ناھىيە مەيدانى | 1976.10 | دېھقان، چارۋىچى، ئىشچى - خىزمەتچىلەرنىڭ مىللىيە چېلىش مۇسابىقىسى  |
| 140          | 30    | 110 | 13          | ناھىيە مەيدانى | 1977.5  | ئەر - ئايال ئىشچى - خىزمەتچىلەر ۋاسكىتبول، ۋاللىبول مۇسابىقىسى    |
| 66           |       | 66  | 6           | ناھىيە مەيدانى | 1977.10 | دېھقان - چارۋىچى، ئىشچى - خىزمەتچىلەر مىللىيە چېلىش مۇسابىقىسى    |
| 150          | 40    | 110 | 12          | ناھىيە مەيدانى | 1978.10 | ئەر - ئايال ئىشچى - خىزمەتچىلەر ۋاسكىتبول، ۋاللىبول مۇسابىقىسى    |
| 80           | 30    | 50  | 8           | ناھىيە مەيدانى | 1979.5  | ئەر - ئايال ئىشچى - خىزمەتچىلەر ۋاسكىتبول مۇسابىقىسى              |
| 156          |       | 156 | 12          | ناھىيە مەيدانى | 1979.10 | ئەر ئىشچى - خىزمەتچىلەر ۋاللىبول مۇسابىقىسى                       |

|     |     |     |    |                |         |  |
|-----|-----|-----|----|----------------|---------|--|
| 50  | 50  |     | 5  | ناھىيە مەيدانى | 1980.3  | ئايال ئىشچى - خىزمەتچىلەر<br>ۋاسكىتبول مۇسابىقىسى                          |
| 175 | 175 |     | 7  | ناھىيە مەيدانى | 1980.3  | ئايال ئىشچى - خىزمەتچىلەر ئارغامچا<br>تارتىش مۇسابىقىسى                    |
| 128 | 30  | 98  | 11 | ناھىيە مەيدانى | 1980.10 | ئەر - ئايال ئىشچى - خىزمەتچىلەر<br>ۋاسكىتبول، ۋالىبول مۇسابىقىسى           |
| 90  | 40  | 50  | 9  | ناھىيە مەيدانى | 1981.5  | ئەر - ئايال ئىشچى - خىزمەتچىلەر<br>ۋاسكىتبول مۇسابىقىسى                    |
| 96  | 36  | 60  | 8  | ناھىيە مەيدانى | 1981.10 | ئەر - ئايال ئىشچى - خىزمەتچىلەر<br>ۋالىبول مۇسابىقىسى                      |
| 513 | 228 | 285 | 19 | ناھىيە مەيدانى | 1982.5  | ئوتتۇرا مەكتەپ ئوقۇغۇچىلىرىنىڭ<br>يېنىك ئاتلەشكا تەنھەرىكەت<br>مۇسابىقىسى  |
| 138 | 40  | 98  | 13 | ناھىيە مەيدانى | 1982.10 | ئەر - ئايال ئىشچى - خىزمەتچىلەر<br>ۋاسكىتبول، ۋالىبول مۇسابىقىسى           |
| 210 | 85  | 125 | 5  | ناھىيە مەيدانى | 1982.10 | ئوتتۇرا مەكتەپ ئوقۇغۇچىلىرىنىڭ<br>شەھەر ئايلىنىپ يۈگۈرۈش<br>مۇسابىقىسى     |
| 80  | 30  | 50  | 8  | ناھىيە مەيدانى | 1983.5  | ئەر - ئايال ئىشچى - خىزمەتچىلەر<br>ۋاسكىتبول مۇسابىقىسى                    |
| 120 | 48  | 72  | 9  | ناھىيە مەيدانى | 1983.10 | ئەر - ئايال ئىشچى - خىزمەتچىلەر<br>ۋالىبول مۇسابىقىسى                      |
| 80  | 30  | 50  | 8  | مەيدان         | 1984.5  | ئەر - ئايال ئىشچى - خىزمەتچىلەر<br>ۋاسكىتبول مۇسابىقىسى                    |
| 66  |     | 66  | 6  | مەيدان         | 1984.10 | دېھقان - چارۋىچىلارنىڭ مىللىيچە<br>چېلىش مۇسابىقىسى                        |
| 96  | 36  | 60  | 8  | مەيدان         | 1984.10 | ئەر - ئايال ئىشچى - خىزمەتچىلەر<br>ۋالىبول مۇسابىقىسى                      |
| 88  |     | 88  | 8  | چىنىباغ        | 1985.2  | دېھقان - چارۋىچىلارنىڭ ئات بەيگىسى   |
| 200 | 200 |     | 11 | مەيدان         | 1985.3  | ئايال ئىشچى - خىزمەتچىلەر ئارغامچا<br>تارتىش مۇسابىقىسى                    |
| 60  |     | 60  | 6  | مەيدان         | 1985.5  | ئەر ئىشچى - خىزمەتچىلەر<br>ۋاسكىتبول مۇسابىقىسى                            |
| 60  |     | 60  | 6  | مەيدان         | 1985.10 | ئەر ئىشچى - خىزمەتچىلەر ۋالىبول<br>مۇسابىقىسى                              |
| 44  |     | 44  | 4  | چىنىباغ        | 1986.2  | دېھقان - چارۋىچىلارنىڭ ئات بەيگىسى   |
| 66  |     | 66  | 6  | مەيدان         | 1986.10 | دېھقان، چارۋىچىلار، ئىشچى -<br>خىزمەتچىلەرنىڭ مىللىيچە چېلىش<br>مۇسابىقىسى |
| 90  | 40  | 50  | 9  | مەيدان         | 1987.5  | ئەر - ئايال ئىشچى - خىزمەتچىلەر<br>ۋاسكىتبول مۇسابىقىسى                    |
|     | 132 | 132 | 12 | مەيدان         | 1987.10 | ئەر ئىشچى - خىزمەتچىلەرنىڭ<br>چېلىش ۋالىبول مۇسابىقىسى                     |
| 66  |     | 66  | 6  | چىنىباغ        | 1988.2  | دېھقان - چارۋىچىلارنىڭ ئات بەيگىسى   |

|     |     |     |    |                              |         |   |
|-----|-----|-----|----|------------------------------|---------|---|
| 50  |     | 50  |    | مەدەنىيەت يۇرتى              | 1988.2  | ئەر ئىشچى - خىزمەتچىلەر ۋە ئاھالىلارنىڭ شاھىيات مۇسابىقىسى                      |
| 108 | 48  | 60  | 9  | مەيدان                       | 1988.10 | ئەر - ئايال ئىشچى - خىزمەتچىلەر ۋالىبول مۇسابىقىسى                              |
| 66  |     | 66  | 6  | چىنىباغ                      | 1989.2  | دېھقان - چارۋىچىلارنىڭ ئات بەيگىسى  |
| 60  |     | 60  |    | مەدەنىيەت يۇرتى              | 1989.2  | ئەر ئىشچى - خىزمەتچىلەر ۋە ئاھالىلارنىڭ شاھىيات مۇسابىقىسى                      |
| 345 | 165 | 180 | 23 | مەيدان                       | 1989.4  | ئوتتۇرا مەكتەپ ئوقۇغۇچىلىرىنىڭ يېنىك ئاتلېتىكا تەنھەرىكەت مۇسابىقىسى            |
| 108 | 48  | 60  | 9  | مەيدان                       | 1989.10 | ئەر - ئايال ئىشچى - خىزمەتچىلەر ۋالىبول مۇسابىقىسى                              |
| 80  | 30  | 50  | 8  | مەيدان                       | 1990.5  | ئەر - ئايال ئىشچى - خىزمەتچىلەر ۋاسكىتبول مۇسابىقىسى                            |
| 325 | 125 | 200 | 19 | مەيدان                       | 1990.5  | ئوتتۇرا مەكتەپ ئوقۇغۇچىلىرىنىڭ يېنىك ئاتلېتىكا تەنھەرىكەت مۇسابىقىسى            |
| 126 |     | 126 | 11 | مەيدان                       | 1990.10 | ئەر ئىشچى - خىزمەتچىلەرنىڭ چېلىشش، ۋالىبول مۇسابىقىسى                           |
| 75  |     | 75  |    | مەدەنىيەت يۇرتى              | 1991.2  | ئەر ئىشچى - خىزمەتچىلەر ۋە ئاھالىلارنىڭ شاھىيات مۇسابىقىسى                      |
| 327 | 152 | 175 | 20 | مەيدان                       | 1991.5  | ئوتتۇرا مەكتەپ ئوقۇغۇچىلىرىنىڭ يېنىك ئاتلېتىكا تەنھەرىكەت مۇسابىقىسى            |
| 144 | 60  | 84  | 11 | مەيدان                       | 1991.10 | ئەر - ئايال ئىشچى - خىزمەتچىلەر ۋالىبول مۇسابىقىسى                              |
| 50  |     | 50  |    | مەدەنىيەت يۇرتى              | 1992.2  | ئەر ئىشچى - خىزمەتچىلەر ۋە ئاھالىلارنىڭ شاھىيات مۇسابىقىسى                      |
| 60  |     | 60  |    | مەدەنىيەت يۇرتى              | 1993.2  | ئەر ئىشچى - خىزمەتچىلەر ۋە ئاھالىلارنىڭ شاھىيات مۇسابىقىسى                      |
| 45  |     | 45  |    | مەدەنىيەت يۇرتى              | 1994.2  | ئەر ئىشچى - خىزمەتچىلەر ۋە ئاھالىلارنىڭ شاھىيات مۇسابىقىسى                      |
| 430 | 200 | 230 | 23 | ناھىيىلىك 1 - ئوتتۇرا مەكتەپ | 1994.5  | ئوتتۇرا، باشلانغۇچ مەكتەپ ئوقۇغۇچىلىرىنىڭ يېنىك ئاتلېتىكا تەنھەرىكەت مۇسابىقىسى |





بئگرمه سرمنجی قسم

## مسائلهٔ دین



## يىگىرمە بىرىنچى قىسىم

## مىللەت، دىن

شايار ئەزەلدىن كۆپ مىللەت توپلىشىپ ئولتۇراقلاشقان جاي ئىدى، بۇ يەردە كۈسەن يەرلىك مىللەتتىن باشقا، يەنە ھون، تۈرك، جۇرچان، چاڭ، خەنزۇ، تېلى، تىبەت، ئۇيغۇر، موڭغۇل، خۇيزۇ قاتارلىق مىللەتلەر ياشىغان. خەن سۇلالىسى دەۋرىدە كۈسەنلىكلەر، خەنزۇلار، ھونلار، چاڭلار ئارىلاش ئولتۇراقلاشقان. تاڭ سۇلالىسى دەۋرىدە جۇرچان، تىبەت، تۈرك قاتارلىق مىللەتلەر شايارغا كەلدى. 9 - ئەسىرنىڭ 40 - يىللىرىنىڭ ئاخىرىدا، غەربكە كۆچكەن ئۇيغۇرلارنىڭ بىر تارمىقىنىڭ سەردارى پانتېكىن ئەتىشدا ئۆزىنى قاغان دەپ ئاتىدى. 10 - ئەسىردە قاراخانىيلار خاندانلىقى روناق تېپىپ، ئاھالىسى ئىسلام دىنىغا ئېتىقاد قىلدى، 13 — 14 - ئەسىرلەردە ئىسلام مەدەنىيىتى ئۇيغۇرلار ئارىسىغا سىڭىپ كىردى، جىن ۋە يۈەن سۇلالىلىرى دەۋرىدە، موڭغۇللار غەربىي يۇرتقا ھۆكۈمرانلىق قىلدى، بۇ چاغدا مىللەتلەر ئارىسىدا يەنە بىر قېتىم يۇغۇرۇلۇش بولدى. چىڭ سۇلالىسىنىڭ تۇنجى، گۇاڭشۈ يىللىرىدا ئەنجانلىقلار تاجاۋۇز قىلىپ كىردى، بۇ چاغدا بىر قىسىم ئەنجانلىق شايارنى بېسىپ ياتتى، زۇ زوڭتاڭ ياقۇببەگىنى تىنچىتقاندىن كېيىن ئۇلار شاياردىن تەدرىجىي چېكىنىپ كەتتى.

1990 - يىلى 4 - قېتىملىق ئومۇميۈزلۈك نوپۇس تەكشۈرۈشتە، ناھىيە نوپۇسى ئىچىدە ئۇيغۇرلارنىڭ % 87.56 نى، خەنزۇلارنىڭ % 11.44 نى، خۇيزۇلارنىڭ % 0.74 نى ئىگىلەيدىغانلىقى مەلۇم بولدى. بۇلاردىن باشقا شاياردا يەنە دۇڭشياڭ، جۇاڭزۇ، موڭغۇل، رۇس، قازاق، قىرغىز، مانجۇ، مياۋزۇ، باۋئەن، زاڭزۇ، شىبە، بۈيى، تاتار، ئۆزبېك، چاۋشيەنزۇ، تۈزۇ، تۇجيا، بەيزۇ، شۇيزۇ، يۇغۇر قاتارلىق 20 مىللەتنىڭ بارلىقى مەلۇم بولدى.

14 - ئەسىردىن ئىلگىرى شايار غەربىي يۇرتتىكى بۇددا دىنىغا ئېتىقاد قىلىدىغان مەركىزىي رايونلارنىڭ بىرى ئىدى. شامان دىنى، نىستورى دىنى، مازوراك (ئاتەشپەرەستلىك) دىنى، تويىن دىنى، خىرىستىئان دىنى قاتارلىق دىنلار شايارغا كىردى، بىراق تارقالغان ۋاقتى قىسقا، تەسىرى ئاجىز بولدى. 14 - ئەسىردە ئىسلام دىنى شاياردا ئاساسىي ئورۇندا تۇرىدىغان دىن بولغاندىن كېيىن، باشقا دىنلار چەتكە قېقىلدى. جۇڭخۇا خەلق جۇمھۇرىيىتى قۇرۇلغاندىن كېيىن، دىنىي ئېتىقاد ئەركىنلىكى سىياسىتى يولغا قويۇلدى، شۇنىڭ بىلەن ھەر قايسى دىنلار تەڭ مەۋجۇت بولۇپ تۇرىدىغان بولدى. شاياردا ئۇيغۇرلاردىن باشقا، خۇيزۇ، دۇڭشياڭ، باۋئەن، قازاق، قىرغىز، تاتار، ئۆزبېكلەر ئىسلام دىنىغا ئېتىقاد قىلىدۇ.

## I باب

## مىللەت

## § 1 . يەرلىكلەر

شاياردا قەدىمدىن ئىنسانلار ياشاپ كەلگەن، قەدىمدە شايار، كۇچا، توقسۇدا ياشىغانلار بىردەك كۈسەنلىكلەر

دەپىلەتتى. ئۇلار يېڭى تاش قورال دەۋرىدىلا دېھقانچىلىق، چارۋىچىلىق بىلەن شۇغۇللانغان، ئۇلار تارىخىي ھۆججەتلەردە «كۈسەن ئۇرۇقىدىكىلەر» دەپ خاتىرىلەنگەن. خەن سۇلالىسىدىكى جالڭ چيەن غەربىي يۇرتقا كەلگەندە شايار بىر شەھەر دۆلىتى ئىدى، بۇ يەردە ۋېي سۇلالىسىدىن تالڭ سۇلالىسىغا قەدەر بەگلىك تۈزۈم يولغا قويۇلدى. بۇ چاغدا «ھەيدال»، «توڭگۇس» قا ئوخشاش ئۇرۇق شەكلىدىكى قەۋملەر ياشايتتى. يەرلىكلەر ئىچىدە كۈسەنلىكلەردىن باشقا يەنە ئەتراپتىن كېلىپ قوشۇلغان «بۈگۈرلەر»، «دولانلىقلار»، «يەركەنلىكلەر» دېگەندەك قەۋملەرمۇ بار ئىدى.

شايارغا بۇرۇن كەلگەن خەنزۇلار (لەشكىرىي قوشۇن بىلەن، سودا ئىشى بىلەن، ياكى ھۆكۈمەتنىڭ خىزمەتكە ئەۋەتىشى بىلەن كەلگەنلەر) يەرلىكلەر بىلەن يۇغۇرۇلۇپ كەتكەن. تالڭ سۇلالىسى زامانىدا قەدىمكى ئۇيغۇرلار شايارغا كىرگەندىن كېيىن يەرلىكلەر ئۇلارغا يۇغۇرۇلۇپ كەتكەن.

## § 2 . ئۇيغۇرلار

ئۇيغۇر مىللىتى — دۆلىتىمىزنىكى قەدىمىي مىللەتلەرنىڭ بىرى، ئۇ دۆلىتىمىزنىڭ شىمالىدا كۆچمەن چارۋىچىلىق بىلەن شۇغۇللىنىدىغان ئۇرۇق، قەبىلىنىڭ ئەۋلادى. تالڭ سۇلالىسىنىڭ شۈەنزۇڭ يىللىرىدا ئۇيغۇرلار تالڭ سۇلالىسىنىڭ قول ئاستىدا بولغان ۋە «ئۇڭلۇك - سۈيگىن توپىلىڭى» نى تىنچىتىشقا قاتنىشىپ خىزمەت كۆرسەتكەن، يېڭى قاغاننى تالڭ سۇلالىسى تەيىنلىگەن. تالڭ سۇلالىسىنىڭ باۋيىڭ 2 - يىلى (763 - يىلى) ئۇيغۇرلار مانى دىنىغا ئېتىقاد قىلدى. 9 - ئەسىرنىڭ ئاخىرىدا ئۇيغۇر ھۆكۈمران گۇرۇھىنىڭ ئىچكى قىسمىدا كىرزىس ئەۋج ئېلىپ، سىنىپىي زىددىيەت ئۆتكۈزۈلۈپ، ئۇدا ئۇرۇش بولدى؛ ئۇنىڭ ئۈستىگە قار - شىۋىرغانلىق جۇدۇن ۋە ۋابا ئاپىتى يۈز بېرىپ، نۇرغۇن چارۋا قىرىلىپ كەتتى، ئىچكى نىزالار ئەۋج ئېلىۋېرىپ، خاندانلىق ھالاك بولدى. تالڭ سۇلالىسىنىڭ كەيچىڭ 5 - يىلى (840 - يىلى) ئۇيغۇرلارنىڭ بىر تارمىقى سەردار پانتېكىننىڭ باشچىلىقىدا شىمالىي قۇملۇقتىن غەربكە كۆچۈپ، بىر مەھەل ئايلىنىپ يۈرگەندىن كېيىن ئەنشىدە تۇرۇپ قالدى، شاياردا ئولتۇراقلاشقان ئۇيغۇرلار كۆپەيدى.

سۇڭ سۇلالىسى دەۋرىدە ئۇيغۇرلار قاراقتان خاندانلىقىنىڭ ھۆكۈمرانلىقىدا بولدى ۋە چارۋىچىلىق - تېرىقچىلىق قىلىشتىن تېرىقچىلىق - چارۋىچىلىق قىلىشقا ئۆتتى، ئىشلەپچىقىرىشى راۋاج تېپىپ، بازارلار پەيدا بولۇپ، قول سانائىتى گۈللىنىپ، ئىقتىساد ئاۋاتلاشتى.

10 - ئەسىرنىڭ ئوتتۇرىلىرىدا قاراخانىيلار خاندانلىقى باش كۆتۈردى، قەشقەردە «تاۋغاچ خانلىقى» (جۇڭگو خانلىقى) قۇرۇلۇپ، خانلىقتىكىلەر ئىسلام دىنىغا ئېتىقاد قىلدى.

جەنۇبىي سۇڭ سۇلالىسىنىڭ ئاخىرقى يىللىرىدا قىتانلار قۇرغان قاراقتان خاندانلىقى موڭغۇللار تەرىپىدىن ھالاك قىلىندى. كۇچادىكى ئۇيغۇرلار موڭغۇللارغا بويسۇندى. 13 - ئەسىرنىڭ ئاخىرى 14 - ئەسىرنىڭ بېشىدا كۇچا، شاياردىكى ئۇيغۇرلار ئىسلام دىنىغا ئېتىقاد قىلىشقا باشلىدى.

شايار كۇچاغا ئوخشاش، يۈەن سۇلالىسىدىن تارتىپ ئىلگىرى - ئاخىر چاغاتاي خانلىقى، يەكەن خانلىقى، جۇڭغار خانلىقىغا قارىدى. چىڭ سۇلالىسىنىڭ چيەنلۇڭ 24 - يىلى (1859 - يىلى) چىڭ سۇلالىسى چوڭ - كىچىك خوجىلارنى تىنچىتتى. گۇاڭشۇ 28 - يىلى (1902 - يىلى) شايار ناھىيىسى تەسىس قىلىندى، شۇ چاغدا ناھىيىدە ئۇيغۇردىن 7600 ئائىلە، 33 مىڭ 600 نوپۇس بار ئىدى. مىنگونىڭ 5 - يىلى (1916 - يىلى) ناھىيىدە 7742 ئائىلە، 34 مىڭ 28 نوپۇس بار بولدى. 1949 - يىلى ئۇيغۇر ئائىلىسى 14 مىڭ

700گە، نوپۇسى 65 مىڭغا يەتتى.



## 1. نىكاھ

ئۇيغۇرلارنىڭ نىكاھ تۈزۈمى — بىر ئەر - بىر خوتۇنلۇق تۈزۈم، ئۇيغۇرلاردا ئۈچىنچى ئەۋلادقىچە بولغان قانداش تۇغقانلار ئارا نىكاھلىنىشقا يول قويۇلمايدۇ. ئىلگىرى بىر ئەر كۆپ خوتۇن ئالىدىغان، بالدۇر نىكاھلىنىدىغان ۋە نىكاھقا چات كېرىۋالدىغان ئەھۋال مۇ بار ئىدى. يېڭى جۇڭگو قۇرۇلغاندىن كېيىن يېڭى نىكاھ قانۇنى ئىزچىللاشتۇرۇلدى، نىكاھقا چات كېرىۋالدىغان، ئۈچ ئەۋلاد قانداش تۇغقانلار ئارا نىكاھلىنىدىغان، بالدۇر نىكاھلىنىدىغان ئەھۋاللار تەدرىجىي ئازايدى، ھازىر ئومۇمەن ئىسلام دىنىغا ئېتىقاد قىلمايدىغان مىللەتتىكىلەر بىلەن نىكاھلىنىش تەشەببۇس قىلىنمايدۇ.

نىكاھ ئىشىدا ئادەتتە يىگىت تەرەپ قىز تەرەپكە ئەۋەتىپ مەقسەتنى مەلۇم قىلىدۇ، قىز تەرەپ ماقۇللۇق بىلدۈرگەندىن كېيىن، ئەلچى يىگىت تەرەپتىكىلەرنى باشلاپ كېلىپ، توي تەلىپىنى قويدۇ، مۇشۇ سورۇندا تويۇلۇق بېكىتىلىدۇ. ھەم توي كۈنى بەلگىلىنىدۇ.

توي مۇراسىمى قىز تەرەپتە ئۆتكۈزۈلىدۇ. يىگىت تەرەپ تويغا كېرەكلىك گۆش، گۈرۈچ، ماي، كۆكتات قاتارلىقلارنى ۋە ئېلىنغان تويۇلۇق، سوۋغاتلارنى تويىدىن 1 - 2 كۈن ئاۋۋال قىز تەرەپكە ئاپىرىپ بېرىدۇ. توي مۇراسىمىنىڭ پۈتۈن جەريانى ئادەتتە 3 كۈن داۋاملىشىدۇ. 1 - كۈنى ئەتىگەندە قىزنىڭ ئائىلىسىدە نىكاھ ئوقۇلىدۇ. توي مۇراسىمى كەڭ يەردە ئۆتكۈزۈلىدۇ، مۇراسىمنى ئابرويۇلۇق ئاقساقاللاردىن بىرى باشقۇرىدۇ. ھەر بىر مېھمانغا بىر كىشىلىكتىن تاماق (1 - 2 نان ئۈستىگە پۈلۈ، گۆش، مانتا بېسىلىپ) تارتىلىدۇ، مېھمان يەپ بولالمىغىنىنى ئۆيىگە ئېلىپ كېتىدۇ، چۈشتىن كېيىن يىگىت تۇغقان - دوستلىرىنىڭ ھەمراھلىقىدا، ناغرا - سۇناي ساداسى ئىچىدە قىز كۆچۈرۈشكە كېلىدۇ، بۇ چاغدا قىزنىڭ دوستلىرى ئىشكىنى تاقىۋېلىپ يىگىتتىن سوۋغا تەلەپ قىلىدۇ، يىگىت تەرەپ ئۇلارغا قولياغلىق، باشياغلىق، پايپاق دېگەندەك سوۋغىلارنى بەرگەندىن كېيىن ئاندىن ئىشك ئېچىلىپ، ئۆيگە باشلىنىدۇ ۋە مېھمان قىلىنىدۇ. ئاخىرىدا يىگىت تەرەپ قىزنى كىگىز ياكى گىلەمگە سېلىپ ھارۋا ياكى ماشىنىغا چىقىرىدۇ، قىز ئۆيىدىن ئايرىلىش ئالدىدا ئاتا - ئانىسى دۇئا بېرىدۇ. قىزنىڭ باشقا تۇغقانلىرىمۇ بەخت تەلەپ دۇئا قىلىدۇ. قىز يىگىتنىڭ ئۆيىگە كۆچۈرۈلۈپ بارغاندا، يىگىت تەرەپتىكى ئاياللار دەرۋازىنى تاقاپ توسۇۋالىدۇ ۋە قىزدىن «ئۆي ئىشلىرىنى بىلەمسىز؟» دەپ سورايدۇ. قىز «بىلىمەن» دەپ جاۋاب بەرگەندىن كېيىن دەرۋازا ئېچىلىپ بېرىلىدۇ، يىگىتلەر قىزنى كېگىز ياكى گىلەمگە ئولتۇرغۇزۇپ ئۆيگە ئېلىپ كىرىپ كاڭدا ئولتۇرغۇزىدۇ، قىز قولدىشى قىزنىڭ يۈزىنى ئاچىدۇ، بۇ چاغدا يىگىت قىز قولدىشىغا سوۋغا بېرىدۇ. كەچقۇرۇنلۇقى تويغا كەلگەنلەر مەشرەپ ئوينىيدۇ.

2 - كۈنى كۈيۈغۇل ۋە ئۇنىڭ بىرلاستە تۇغقانلىرى كېلىن بىلەن بىللە قىز تەرەپ قۇدەنى يوقلاپ بارىدۇ، كۈيۈغۇل ئىشك ئالدىدا قېيىنئانا، قېيىنئانىسىنى 3 قېتىم چاقىرىپ ئاندىن ئۆيگە كىرىدۇ. قېيىنئانا، قېيىنئانىلار كەلگەنلەرنى مېھمان قىلىدۇ ۋە كۈيۈغۇل بىلەن ئۇنىڭ قولدىشىغا سوۋغا بېرىدۇ.

3 - كۈنى كېلىننىڭ ئۆيىدىكىلەر قوينىڭ تۆشى ۋە باشقا ئېسىل يېمەكلىكلەر ھەم قاچا - قۇچا، پەشتامگە ئوخشاش سوۋغىلارنى ئېلىپ كۈيۈغۇل تەرەپكە بېرىپ قىزنى يوقلايدۇ، قىزنى ئۆيىنى تىرىشچانلىق، ئىقتىسادچىللىق بىلەن تۇتۇشقا ئىلھاملاندۇرىدىغان گەپ - مۆزلەرنى قىلىدۇ.

يېڭى جۇڭگو قۇرۇلۇشتىن ئىلگىرى ئاياللارنىڭ ئورنى تۆۋەن ئىدى، ئەر ئايالىدىن كۆڭلى سوۋۇپ قالسا، ئايالنىڭ مەيلى بار - يوقلۇقىغا قارىماي، 3 قېتىم «تالاق» دېسلا نىكاھتىن ئاجراشقان ھېسابلىناتتى. نورمال ئاجرىشىش قانۇنىغا ھۆكۈمى بىلەن بولاتتى. نىكاھتىن ئاجراشقاندىن كېيىن ئايالنىڭ ھامىلدار بولغان - بولمىغانلىقىغا قاراپ بېقىش ئۈچۈن، 3 ئاي ئىچىدە باشقا ئەرگە ياتلىق بولۇشىغا يول قويۇلمايتتى. يېڭى جۇڭگو قۇرۇلغاندىن كېيىن ئاياللارنىڭ ئورنى كۈنسايىن يۇقىرى كۆتۈرۈلدى، نىكاھتىن ئاجرىشىش ئىشى نىكاھ

قانۇندىكى تەرتىپكە ئاساسەن پىزا - بازار دەرىجىلىك خەلق ئىشلىرى تارمىقى تەرىپىدىن بېجىرىلىدىغان بولدى. نىكاھ ماجىراسى دېلولىرىغا خەلق سوت مەھكىمىسى كېسىم قىلىدىغان بولدى. ئاجرىتىش بىردەملىك قان قىزىقلىقتىن كېلىپ چىققان بولسا، ئەمما ئەر بىلەن ئايالنىڭ يەنىلا بىر - بىرىگە ئانچە - مۇنچە كۆڭلى بولسا يېنىشىۋېلىشقا بولىدۇ.

## 2. دەپنە

ئۇيغۇرلار ئىسلام دىنىغا ئېتىقاد قىلىشتىن ئىلگىرى مېيىتنى كۆيدۈرۈش يولى بىلەن دەپنە قىلاتتى، ئىسلام دىنىغا ئېتىقاد قىلىدىغان بولغاندىن كېيىن مۇسۇلمانلارنىڭ قائىدىسى بويىچە يەرلىككە قويۇپ دەپنە قىلىدىغان بولدى. ئادەم ئۆلگەندىن كېيىن مېيىت سۇغا ئېلىنىپ، كىيىنلىنىدۇ، ئاندىن جىنازىغا سېلىنىدۇ، نامىزى چۈشۈرۈلۈپ شۇ كۈنى دەپنە قىلىنىدۇ. ئادەتتە يەرلىك تاش يەرلىك ۋە ئىچ يەرلىك دەپ ئايرىلىدۇ، مېيىت بېشى شىمالغا، پۇتى جەنۇبقا، يۈزى قىبلىگە (غەربكە) قارىتىلىپ، ئىچ يەرلىككە قويۇلىدۇ، (شايارنىڭ يېرى قۇمساڭ بولۇپ، ئىچ يەرلىك ئوڭايلا گۈمۈرۈلۈپ چۈشىدىغان بولغاچقا، ئىچ يەرلىك ئېلىنماي بىۋاسىتە تاش يەرلىككە قويۇلىدىغان ئەھۋال بار)، مېيىت يەرلىككە قويۇلغاندىن كېيىن ئاخۇنۇم قىرائەت قىلىدۇ، دەپنە قىلىشقا چىققانلار ئۆلگۈچىگە جەننەت تىلەپ قىلغان دۇئايسىزنى ئېلىپ كەتسۇن دەپ بىر تالدىن چالسىنى مېيىتنىڭ تۇپراق بېشىغا قويۇپ قويۇشىدۇ، ئاخۇنۇم قىرائەتتىن كېيىن ئۆلگۈچىنىڭ تۆھپە - گۇناھلىرىغا باھا بېرىدۇ. قەرزدارلىق، ھەقدارلىق ئىشلىرىنى سۈرۈشتە قىلىدۇ ۋە ئۇنىڭ راست - يالغانلىقىنى ئايرىپ چىقىدۇ، قەرزى بولسا ئۇنى پەرزەنتلىرىنىڭ قايتۇرىدىغانلىقىنى جاكارلايدۇ؛ پەرزەنتى بولمىسا ياكى پەرزەنتىنىڭ قايتۇرۇشقا مادارى بولمىسا، ئادەتتە ھەقدار قەرزنى سۈرۈشتۈرىدىغان بولىدۇ. ئادەتتە ئاياللار دەپنە قىلىشقا بارمايدۇ. دەپنىدىن كېيىن تۇپراق بېشىغا كۆكلەپ تۇرغان دەرەخ شېخى قاداپ قويۇلىدۇ، ئۆلگۈچىنىڭ بىۋاسىتە تۇققانلىرى ئۇدا 7 كۈن تۇپراق بېشىنى ساقلاپ قۇرئان ئوقۇيدۇ. 3 نەزىر، 7 نەزىر، قىرقى نەزىر ۋە يىل نەزىر بېرىدۇ. ھەر پەيشەنبە كۈنى ۋە روزى ھېيت، قۇربان ھېيت كۈنلىرى تۇپراق بېشىغا چىقىپ خەتە قۇرئان قىلىدۇ ۋە تۇپراق بېشىغا كۆكلەپ تۇرغان دەرەخ شېخى قاداپ قويىدۇ. ئومۇمەن قەبرە تېشى ئورنىتىلمايدۇ.

## 3. كىيىم - كېچەك، يېمەك - ئىچمەك تۇرالغۇ ئۆي، قاتناش

### ئادەتلىرى

#### (1) كىيىم - كېچەك

ئەرلەر كىيىم - كېچەكلىرى شاياردا ئەرلەر كۆپىنچە ئاق رەڭلىك، ئالدى يېرىم ئوچۇق، پەس ياقىلىق كۆينەك كىيىدۇ، كۆينەكنىڭ ياقىسى كۆكرەك قىسمىغىچە ئېچىلىدۇ، ياقا ۋە يەك ئۇچىغا 7 خىل رەڭلىك يىپەك يىپتا جىيەك تۈتۈلىدۇ. چاپىنى رەڭلىك رەختتىن چوڭ ئويما (تونچە) ياقىلىق قىلىپ تىكىلىدۇ، تۈگمە قادالمايدۇ، ئۇزۇنلۇقى تېزدىن ئاشىدۇ، بەلباغ باغلايدۇ. بەلباغ بىر قەدەر ئۇزۇن ھەم كەڭ بولۇپ، ئەرلەر ئۇنىڭغا ئۇششاق - چۈششەك نەرسىلەرنى تۈگۈۋالىدۇ. ئەرلەرنىڭ ئىشتىنى كەڭ، ئېشى تۈز، پۇشقى چوڭ بولۇپ ئىشتانباغ ئۆتكۈزىدۇ، پۇتىغا لاتا پايپاق، كىگىز پايپاق كىيىپ، ئۈستىگە خۇرۇم ئۆتۈك، خۇرۇم ئاياغ كىيىدۇ؛ مەسە كىيىدىغانلار كۆپىنچە رېزىنكە كالاچ كىيىدۇ. ئەر دىنىي زاتلار بېشىغا سەلە ئوراپىدۇ. بەزىلەر ئىچىگە نەچچە قات ئاق رەخت ئېلىنغان ئۈستى يۇمىلاق، گىرۋىكى تار، كىچىك ھەم ئەپچىل بۆك كىيىدۇ، بۆك يازدا ئاپتاپتىن ساقلايدۇ، قىشتا ئۇنىڭ ئۈستىگە تۇماق كىيىدۇ. دوپپا 4 پارچە رەختتىن تىكىلىدۇ، قارا ياكى قېنىق يېشىل رەختكە ئاق يىپ (ياكى زەر يىپ) بىلەن كەشتە ئىشلىنىدۇ، كەشتىنىڭ شەكلى ئىنتايىن نەپىس بولىدۇ. ئاخۇنلار ۋە يۇقىرى قاتلام دىنىي زاتلار بېشىغا «سەرپەش» كىيىدۇ، سەرپەش قارا

رەڭلىك تىۋىت رەخت، چېبەر قۇت ياكى كىمخايتىن تىكىلىپ قۇندۇز تۈلكىگە ئوخشاش ئەتىۋارلىق ھايۋانلارنىڭ تېرىسىدىن جىيەك تۈتۈلىدۇ. قىشتا قۇلاقچا، تۇماق كىيىدۇ.

ئاياللار كىيىم - كېچەكلىرى ئاياللار 4 پەسىلنىڭ ھەممىسىدە ئۇزۇن كۆينەك كىيىدۇ، كۆينەك كۆپىنچە يىپەك شايى، تاۋار، ھىلىلە، تىۋىتلىق رەختلەردىن تىكىلىدۇ، رەڭگى چىرايلىق بولۇپ، ياش - قېرى ھەممەيلەننىڭ كىيىشىگە باب كېلىدۇ، يېڭى ئۇزۇن بولىدۇ، كۆكرەك قىسمىنىڭ ئۈستىگە كۈنلۈك كىيىم پۇرۇم چىقىرىلىدۇ، ئۇزۇنلۇقى تىزغا كېلىدىغان گۈللۈك كالتا ئىشتان كىيىدۇ، تىزدىن ئاشىدىغان ئۇزۇن يىپەك پايپاق تارتىدۇ، كۆينەك، ئىشتانغا يانچۇق قويۇلمايدۇ. ئاياللار بېشىغا مارجان دۇپپا كىيىدۇ ياكى گاز ياغلىق چېگىدۇ. يېڭى جۇڭگو قۇرۇلغان دەسلەپكى مەزگىللەردە چولغا ئاياللار چۈمبەل تارتىدىغان ئەنئەنىنى ساقلاپ كەلگەنىدى. ھازىر ئاياللار ئەتىياز، كۈز پەسىللىرىدە كۆينەكنىڭ ئۈستىگە رەخت ياكى خۇرۇمدىن تىكىلگەن جىلىتكە كىيىدۇ جىلىتكە چولغا ئويما ياغلىق بولۇپ كالتە ھەم ئەپچىل بولىدۇ، قىش كۈنلىرى ئۇزۇن ياغلىق چاپان ياكى خۇرۇم پەلتۇ كىيىدۇ.

1981 - يىلدىن كېيىن ئىقتىسادتا ياخشىلىنىش بولدى، كىشىلەرنىڭ ئىدىيىسىمۇ ئازاد بولۇشقا باشلىدى، نەتىجىدە يۇقىرىدا بايان قىلىنغان ئەنئەنىۋى پاسوندىكى كىيىملەردە يېڭىلىنىش بولدى، كىشىلەر ئۆزىنىڭ قىزىقىشىغا ئاساسەن مەملىكەت ئىچى ۋە چەت ئەللەردە تىكىلگەن يېڭى پاسوندىكى كىيىملەرنى كىيىدىغان بولدى، بولۇپمۇ غەربىي ئاسىيا، ئوتتۇرا ئاسىيا پاسوندىكى كىيىملەرنى كىيىدىغانلار كۆپەيدى.

## (2) يىپەك - ئىچمەك

ئۇيغۇرلار گۈرۈچ، بۇغداي، كۆممىقوناق قاتارلىق ئاساسلىق ئاشلىقلارنى ئىستېمال قىلغاندىن باشقا يەنە كالا، قوي، توغۇ، توشقان، كەپتەر گۆشى ۋە سۈت ئىستېمال قىلىشنى ياخشى كۆرىدۇ، چوشقا، ئېشەك، ئىت، كىرپە، مۈشۈك، يىلان قاتارلىقلارنىڭ گۆشىنى يېمەيدۇ. ھارام مالنىڭ گۆشىنى يېمەيدۇ، ھايۋان قېنىنى ئىچمەيدۇ، گۆشخۇر ۋە ھەشى ياۋايى ھايۋان، قۇشلارنىڭ گۆشىنى يېمەيدۇ. كۆكتاتلاردىن يېسىۋىلەك، ياڭيۇ، سەۋزە، چامغۇر، سۇڭپىياز ۋە باش پىياز، سامساق، مۇچ، پېدىگەن، تەرەخمەك قاتارلىقلارنى ئىستېمال قىلىدۇ، سىرتتىن كىرگۈزۈلگەن سورتلارنى ۋە سىرتتىن كەلتۈرۈلگەن كۆكتاتلارنى ئاسانلىقچە ئىستېمال قىلمايدۇ. ھەممە ئائىلىلەردە ئاياللار تاماق ئېتىدۇ، ئەرلەر ھەرگىز تاماق ئەتمەيدۇ، ئەرلەر تاماق ئەتسە مازاققا قالىدۇ. بىراق ئاشخانىلاردا ئاشپەزلەرنىڭ كۆپىنچىسى ئەرلەر بولۇپ، ئاساسەن نان - سامسا ياقىدۇ ياكى تاماق ئېتىدۇ، مانتا، يۇتازا پىشىرىدۇ.

نان نان تونۇردا پىشىرىلىدۇ، ناننىڭ چولغا - كىچىكلىكى ئوخشاش بولمايدۇ، ھەممەك نانلارنىڭ دىئامېتىرى بىر مېتىرغا يېتىدۇ، نانغا پىياز، مۇچ، كۈنجۈت قاتارلىق خۇرۇچلار قوشۇلىدۇ. ماي، تۇخۇم قوشۇپ يېقىلغان نان ماي نان دەپ ئاتىلىدۇ.

سامسا سامسقا گۆش، پىيازلا قىيما قىلىنىدۇ، سامسنىڭ شەكلى تۆت چاسا كېلىدۇ، ئېلىپىس شەكىللىك سامسنىڭ سىرتىغا ماي سۇۋالسا پەرمۇدە دېيىلىدۇ.

كاۋاپ كاۋاپ قوي گۆشى توغرىلىپ، تۆمۈر زىخقا ئۆتكۈزۈلىدۇ، تۈز سۈيىگە چېلىنىپ، تۇخۇم، پۈمەنزە بوتقىسى سۇۋالغاندىن كېيىن ئوتقا قاقلاپ پىشىرىلىدۇ، قاقلاش جەريانىدا ئۇۋاق مۇچ، زىرە سېلىنىدۇ، بېلىق كاۋىپى پىشىرىشتا، بېلىقنىڭ دۈمبە قىسمى يېرىلىپ يۇلغۇن ياغىچى ياكى تۆمۈر زىخقا ئۆتكۈزۈلگەندىن كېيىن يۇقىرىقى ئۇسۇلدا پىشىرىلىدۇ. قوينىڭ ئۈچەي، يۈرەك، جىگەرلىرىمۇ يۇقىرىقى ئۇسۇلدا كاۋاپ قىلىپ يېيىلىدۇ.

تونۇر كاۋاپ يۇقىرىقىغا ئوخشاش ئۇسۇلدا تونۇردا پىشىرىلىدىغان كاۋاپ تونۇر كاۋاپ دەپ ئاتىلىدۇ. تونۇر كاۋاپ كالتا زىياپەتلەردىكى ئېسىل يىمەكلىك ھېسابلىنىدۇ. ئۇماچ ئۇماچ كۆممىقوناق ئۈندىن ئېتىلىدۇ. ئۇماچقا چامغۇر، گۆش، كاۋا قاتارلىق كۆكتاتلار ۋە

تۈز سېلىنىدۇ.

لەغمەن، ئۆگرە، سۈيۈقئاش بۇغداي ئۇنىدىن تەييارلىنىدىغان ئاساسلىق تاماقلاردۇر، ئۇلارغىمۇ كۆكتات، گۆش ئىشلىتىلىدۇ.

پولو گۆش ۋە سەۋزە قەلەمچىسىنى ياغدا قورۇپ، سۇ قۇيۇپ قاينىتىپ، گۈرۈچ سېلىش ئارقىلىق تەييارلىنىدۇ. ئادەتتە ماي بىلەن گۈرۈچنىڭ نىسبىتى 1:10 بولىدۇ. ئەگەر پولو ئۈستىگە گۆشلۈك سەي سېلىنسا «بەتتە پولو» ئالىي تاماق مۇپتىدە ۋە مېھمان كۈتۈش تامىقى سۈپىتىدە ئىشلىتىلىدۇ.

قوغۇن پوشكىلى قوغۇن ئېتىنى قاينىتىپ شورپا تەييارلىنىدۇ، نېپىز يېيىلغان خېمىر قازاندا قاقلاپ پىششىرىلغاندىن كېيىن شورپىغا سېلىپ قاينىتىش ئارقىلىق تەييارلىنىدۇ. بۇ تاماقنىڭ تەمى تاتلىق بولۇپ، ئىسقىنى ياندۇرۇش رولىغا ئىگە. ئۇن تامىقىدىن يەنە چۈچۈرە بار.

ئۆپكە - ھېسپ ئۆپكە ئۇن سۈيى ۋە سۇ مېيىنى ئۆپكەگە قۇيۇش ئارقىلىق، ھېسپ ئۆپكەگە گۈرۈچ تىقىش ئارقىلىق، ئاندىن ئۇلارنى قېرىن، يۈرەك قاتارلىق ئىچكى ئەزالار بىلەن بىرگە قاينىتىش ئارقىلىق تەييارلىنىدۇ.

شورپا كالا، قوي گۆشى، بېلىقنى سۇدا قاينىتىش، ئۇنىڭغا تۈز، مۇچ، سامساق، پىياز سېلىش ئارقىلىق تەييارلىنىدۇ، ئاق شورپىغا جياڭيۇ ۋە باشقا تەمخۇرۇچلار سېلىنمايدۇ.

ھالۋا ھالۋا ئۈجمە سۈيىنى قاينىتىپ قۇيۇلدۇرۇش ئارقىلىق ئۇماچتەك ھالەتكە كەلتۈرۈش يولى بىلەن تەييارلىنىدۇ. بۇنداق ھالۋىنىڭ ئۆپكىنى ياشارتىش، بەلغەمنى بوشتىش، يۆتەلنى پەسەيتىش رولى بار. ياغدا پىششىرىلىدىغان يېمەكلىكلەردىن گۆش نان، پوشكال، ساڭزا، ماخار قاتارلىقلار بار. بۇنىڭدا ساڭزا ھېيت - بايراملاردا كەم بولماس يېمەكلىك ھېسابلىنىدۇ.

كۆمەچ خېمىرنى ئالدىن قىزدۇرۇۋېلىنغان كۆمەچدانغا سېلىپ ئاندىن كۆمەچداننىڭ ئاغزىنى يېپىپ ئوتتا قاقلاپ پىششىرىلغان نان كۆمەچ دېيىلىدۇ، گۆش، سەۋزە، كاۋا قاتارلىقلارمۇ سېلىنىدۇ.

نارىن قوي گۆشى قاينىتىپ پىشۇرۇلغاندىن كېيىن، ئۇششاق توغرىلىپ، پىياز قىيمىسى بىلەن قوشۇپ شورپىغا سېلىنىدۇ، يېيىلغان خېمىر ئۆگرە قىلىپ كېسىلىپ سۇدا پىشۇرۇلغاندىن كېيىن سۈزۈۋېلىنىپ، شورپىغا قويۇپ ئارىلاشتۇرۇلىدۇ. نارىن ئەسلىدە قىرغىزلارنىڭ تامىقى ئىدى، ھازىر شاياردەمۇ يېيىلىدۇ، كۆپىنچە كاتتا مېھماندارچىلىقلاردا يېيىلىدۇ.

ئىچىملىك مۇسۇلمانلار دىنىي ئەقىدىلەرگە ئاساسەن ھاراقنى مەنئى قىلىدۇ. 80 - يىللاردىن كېيىن تەڭتۇشلەر ۋە دوستلار ئارا ھاراق ئىچىلىدىغان بولۇپ قالدى. ئەگەر سورۇندا مويسىپىتلار، دىنىي زاتلار بولسا ياكى چوڭ زىياپەت سورۇنى بولسا ھاراق ئىچىلمەيدۇ، ئۆلۈم - يېتىم ئىشلىرى ۋە توي - تۆكۈنلەردىمۇ ھاراق ئىچىلمەيدۇ. شاياردا ئۈزۈمنى يەرلىك ئۇسۇلدا ئېچىتىش ئارقىلىق «مۇسەللەس» قاينىتىلىدۇ. مۇسەللەس تاتلىق بولۇپ، كۆپ ئىچسە مەست قىلىدۇ. شاياردا باشقا ئىچىملىكلەردىن قارا چاي، سۈت چاي، سۈت، قېتىق قاتارلىقلار ئىستېمال قىلىنىدۇ.

1980 - يىلدىن كېيىن كىشىلەرنىڭ تۇرمۇشى كۈنساين ياخشىلاندى، شۇنىڭغا يارىشا يېمەك - ئىچمەك مەدەنىيىتىمۇ ياخشىلاندى، ئىلگىرى بىر خىللا «گويۇرۇ سەي» قورۇلىدىغان بولسا، ھازىر قورۇمىلار ياڭرىمۇ ياڭرىلىشىپ، تۈرى كۆپەيدى.

### (3) تۇرالغۇ ئۆي

ئۇيغۇرلار كۆپىنچە ئېرىق - ئۆستەك بويلاپ ئۆي سالىدۇ، كوچىلارنىڭ چېگرىسى ئانچە ئېنىق بولمايدۇ. ئۆينىڭ ئەتراپىغا دەل - دەرەخ تىكىدۇ. باغ قىلىدۇ ۋە قوغۇن تېرىيدۇ. كۆپىنچە ئۆيلەر كېسەك بىلەن تەكشى قوپۇرۇلۇپ ئالدىغا پېشايۋان چىقىرىلىدۇ. ئۆينىڭ ئىچىگە كالا ياسىلىپ ئۇنىڭغا كېگىز سېلىنىدۇ، كاڭىنىڭ بىر چېتىگە ئىشكەپ قويۇلۇپ ئورۇن كۆرىپلەر ئىشكەپ ئۈستىگە يىغىلىدۇ، كاڭىنىڭ ئارقا تەرىپىدىكى تامغا



كۆپىنچە تام ئوچاق چىقىرىلىپ مورسى ئۈدۈل ئۆگزىگە چىقىرىلىدۇ. (بۇنداق ئوچاق 60 - يىللاردىن باشلاپ تەدرىجىي ئازىيىپ كەتتى، ھازىر چەت، يىراق دېھقانچىلىق - چارۋىچىلىق رايونلىرىدىلا قالدى). يازدا كىشىلەر كۆپىنچە پېشايۋان ياكى ئۈزۈم بارىكىنىڭ ئاستىغا كارىۋات قۇرۇپ سەگىدەيدۇ ياكى ئۇخلايدۇ. يېقىنقى يىللاردىن بۇيان كىشىلەر خىش - ياغاچ ۋە بېتون قۇرۇلمىلىق ئۆيلەرنى سېلىپ ئولتۇرىدىغان، ئۆينىڭ لىم، خەلىرىگە نەقىش چىقىرىدىغان، ئىشىك - دېرىزىلىرىنى مۇسۇلمانلار ئۇسلۇبىدا نەقىشلەيدىغان، ئۆي ئىچىگە يېڭى جاھاز تىزىدىغان بولدى.

#### 4) قاتناش

ئۇيغۇرلار ئىلگىرى سەپەر قىلغاندا ياكى ئەمگەككە چىققاندا كۆپىنچە ئېشەكلىك، ئاتلىق ياكى ھارۋىلىق باراتتى. 80 - يىللاردىن كېيىن ۋېلىسپېت، موتسىكل تەدرىجىي ھالدا ئۇلاغنىڭ ئورنىنى ئالدى. يېڭى جۇڭگو قۇرۇلۇشنىڭ ئالدى - كەينىدە ئىشلىتىلگەن يارىبار ھارۋىلار ھازىر قالمايدۇ. دېھقانچىلىققا ئىشلىتىلىدىغان ئاپتوموبىللار ھازىر تېخى ئاز. كىچىك 4 چاقىلىق تراكتور ھازىر دېھقانچىلىققا ۋە ترانسپورتقا ئىشلىتىلىدىغان ئاساسلىق قورال بولۇپ قالدى.

#### 4. ئۆرپ - ئادەت

ئۇيغۇرلار ئەدەب - قائىدىگە ئەھمىيەت بېرىدۇ، يولدا ئۇچرىشىپ قالسا سالاملىشىدۇ، شۇنىڭ بىلەن بىرگە ئوڭ قولنى (ئاياللار ئىككى قولنى) كۆكسىگە قويۇپ ئېگىلىپ ئېھتىرام بىلدۈرىدۇ. بالىلار، كىچىكلەر ئاياللار ھۆرمىتىنى ئىپادىلەپ ئاۋۋال سالام بېرىدۇ. ئىشچى - خىزمەتچىلەر قول ئېلىشىپ كۆرۈشىدۇ. ئۇيغۇرلار چوغلارنى ئالاھىدە ھۆرمەتلەيدۇ، يول ئۈستىدە ياكى ماشىنىغا چىقىشتا چوغلارغا يول بېرىدۇ. گەپ - سۆزدىمۇ ئاۋۋال چوغلارغا يول بېرىدۇ. چوغلار بار يەردە تاماكا چەكمەيدۇ، ھاراق ئىچمەيدۇ، ۋاقىرمايدۇ، قالايمىقان ئويناشمايدۇ. كىشىلەر گەپلىشىپ ئولتۇرغان سورۇندا يۈكۈنۈپ ئولتۇرۇپ دىققەت بىلەن ئاڭلايدۇ، تۈكۈرمەيدۇ ۋە مىشقىرمايدۇ، قەتئىي ئۈسۈرمايدۇ. ئەسنىگەندە، چۈشكۈرگەندە ئاغزىنى قولى بىلەن دالدا قىلىدۇ. بىللە سەپەرگە چىققاندا ئىگەر - توقۇمنى كىچىكلەر تەييارلايدۇ، چوغلارنى ئات (ئېشەك) قا يۆلەپ مىنىدۈرۈپ قويغاندىن كېيىن ئاندىن ئۆزى مىنىدۇ، ئارام ئالغاندا كىچىكلەر چوغلارنىڭ ئېتىنى باقىدۇ، تاماق يېگەندە چوغلارغا ئاۋۋال ئىككى قوللاپ سۇنىدۇ. ئۆيگە مېھمان كەلگەندە ساھىبخان مېھماننى تۈرگە باشلايدۇ ۋە ئاستىغا كۆرپە سالىدۇ. داستىخان راستلاپ چاي ۋە باشقا يېمەكلىكلەر بىلەن كۈتىدۇ. تاماق يېيىشتە ئالدى بىلەن مېھمانغا تاماق سۇنىدۇ. ئۇيغۇرلارنىڭ ئۆيىدە مېھمان بولغاندا ياكى ئۇلار بىلەن بىرەر ئىش ھەققىدە سۆزلەشكەندە ساھىبخانغا يېقىش كېرەك، ئۇنداق قىلىنغاندا ئەدەبىيەتلىك دەپ قارىلىدۇ. تاماق يېيىلىپ بولغاندىن كېيىن چوغلار باشلامچى بولۇپ دۇئا قىلىدۇ.

ئاياللار تۇغۇتى يېقىنلاشقاندا ئانىسىنىڭ ئۆيىگە قايتىپ يەڭگىدۇ. بالا تۇغۇلغان ھامان يۈيۈندۈرۈلۈپ شۇ كۈنى ئات قويۇلىدۇ؛ ئات قويغاندا ئاخۇنۇم يوق بولسا، بالا 3 كۈنلۈك بولغاندا ئاخۇنۇم ئات قويۇپ بېرىدۇ، بۇ چاغدا گۈرۈچ ياكى ئۇن تامىقى چاينىلىپ بالىنىڭ ئاغزىغا ئازراق سېلىپ قويۇلىدۇ. بالا تۇغۇلۇپ 40 كۈن ئىچىدە (ئەر تەرەپ ئەكىلىۋېلىشتىن بۇرۇن) تۇغقانلار ۋە دوست يارەنلەر چاقىرىلىپ بۆشۈك توي ئۆتكۈزۈلىدۇ، ئاندىن كېيىن ئەر تەرەپ خوتۇن - بالىسىنى ئۆز ئۆيىگە ئەكىلىۋالىدۇ. ئوغۇل بالا 7 ياشقا كىرگەندە خەتنە قىلىنىدۇ، خەتنە قىلىش دىنىي قائىدە بويىچە تەرتىپلىك بولىدۇ، ئاخۇن قىرائەت قىلىپ، بالىغا بەخت، ئامان - ئېسەنلىك تىلەيدۇ. سۈننەت تويى نىكاھ توپىدىنلا كېيىن تۇرىدىغان بىر خىل توي مۇراسىمى بولۇپ، توپغا دوستلار ۋە تۇغقانلار چاقىرىلىدۇ، دوستلار ۋە تۇغقانلارمۇ خاتىرە سۈپىتىدە سوۋغا تەقدىم قىلىدۇ. ئۇيغۇرلاردا نامراتلارنى يۆلەپ، يوقسۇللارغا ياردەم بېرىدىغان ياخشى پەزىلەت بار، ئۇلار دىۋانلەرنى پەس كۆرمەيدۇ، بەلكى ئۇلارغا ئەدەبلىك مۇئامىلە قىلىپ سەدىقە بېرىدۇ.



ئۇيغۇرلار تاماقنىڭ ئالدى - كەينىدە جەزمەن قولنى يۇيىدۇ، (قول يۇغاندا جەزمەن 3 قېتىم سۇ ئېلىپ يۇيىدۇ)، ئۆيىنىڭ ئەتراپىغا، ئېرىق - ئۆستەك بويىغا، قەبرىستانلىققا، مەسچىتكە، مېۋىلىك دەرەخلەرنىڭ تۈۋىگە، كۆل بويىغا چوڭ - كىچىك تەرەت قىلىشقا، تۈكۈرۈشكە، يۇندا تۈكۈشكە قەتئىي يول قوبۇلمايدۇ. ئۇيغۇرلار يېمەكلىك ئۈستىدىن ئاتلاشنى بولۇپمۇ ئاياللارنىڭ يېمەكلىك (مەسلەن ئاشلىق) ئۈستىدىن ئاتىلىشىنى يامان كۆرىدۇ. چۈشكەن چاغنى كۆيدۈرمەيدۇ. ئاممىۋى سورۇنلاردا كالتا ئىشتان، ئاسما مايكا بىلەن يۈرۈشنى يامان كۆرىدۇ. ئاياللار تۇغقاندا، بالىغا قىزىل چىققاندا ئائىلە ئەزالىرىدىن باشقىلارنىڭ ئۆيگە ئۆسۈپ كىرىشىنى ياقىتىۋېلىدۇ، ئاگاھلاندۇرۇش ئۈچۈن ئىشك بېشىغا قىزىل رەخت ئېسىپ قويىدۇ. ئاشقان تاماق، سەيلەرنى تۆككەن مۇۋاپىق بىر تەرەپ قىلىدۇ؛ ئەگەر ھويلا - ئارام، يول ياقىلىرىدا چېچىلىپ قالغان ئاشلىق، نان پارچىسى قاتارلىقلارنى كۆرسە، دەسلەپ كەتمىسۇن، قۇچاقلار يەۋالسۇن دەپ، تېرىۋېلىپ تام بېشىغا دەرەخ ئاچىسىغا ياكى باشقا ئېگىزلىك جاياغا ئېلىپ قويىدۇ.

ئۆي سالغاندا تۇغقانلار، ئەتراپتىكى قوشنىلار كۈچنىڭ يېتىشىچە ياردەملىشىدۇ، ئۆي پۈتۈپ كۆچىدىغان چاغدا، ئۆي ئىگىسى زىياپەت قىلىپ تەبرىكلەيدۇ، ئاخۇنۇم ئامان - ئەسەنلىك تىلەپ دۇئا - تەكبىر قىلىدۇ. ئۇيغۇرلار قىشتا تۇنجى قار ياغقاندا ئۆز ئارا تەبرىكلەيدۇ؛ مەدەنىيەتلىك كىشىلەر قۇتلۇق - تەبرىك سۆزلىرىنى يېزىپ، ئاغىنىسىنىڭ ئۆيىگە قارلىق تاشلايدۇ. قارلىق تاشلىغۇچى تۈتۈلۈپ قالسا، ئاغىنىسىنى مېھمان قىلىدۇ، تۈتۈلسە، ئۇنى ئاغىنىسى مېھمان قىلىدۇ. بۇ بىر قىزىقارلىق ئويۇن، ئۇيغۇرلارنىڭ بوۋاقلرى بۆشۈكتە ياتىدۇ.

## 5. ئەنئەنىۋى بايراملار

### (1) نورۇز بايرىمى

نورۇز بايرىمى قىش پەسلى بىلەن ئەتىياز پەسلى ئالماشتىغان ۋاقىت (يەنى ھەر يىلى مىلادىيە 3 - ئاينىڭ 21 - كۈنى) قا توغرا كېلىدۇ. «نورۇز» يېڭىلىنىش دېگەن مەنىدە. نورۇز بايرىمىنىڭ ئالدى - كەينىدە چېلىنىش، ئات بەيگىسى، ئوغلاق تارتىش، خوراز سوقۇشتۇرۇش، ئىت تاللاشتۇرۇش قاتارلىق تەنتەربىيە پائالىيەتلىرى ئۆتكۈزۈلىدۇ.

### (2) روزى ھېيت

ھىجرىيە 10 - ئاينىڭ 1 - كۈنى روزى ھېيت بولىدۇ. ھىجرىيە ئېيىنىڭ ئالدىدىكى بىر ئاي رامزان ئېيى بولۇپ، بىر ئاي روزى تۇتۇلىدۇ، كۈندۈزى قازان ئېسىلمايدۇ، كۈن پاتقاندىن كېيىن تاماق يېيىلىدۇ، بۇ «ئېپتار» دەپ ئاتىلىدۇ. بىر ئاي رامزان ۋاقتى توشقاندا تەبرىكلەپ ھېيت ئۆتكۈزۈلىدۇ. مۇسۇلمانلار بۇ كۈنى ھېيتلىق كىيىملىرىنى كىيىپ، مەسچىتكە بېرىپ ھېيت نامىزى ئوقۇيدۇ، تەبرىكلەش پائالىيەتلىرىنى ئۆتكۈزىدۇ. بىر - بىرىنى مۇبارەكلەيدۇ.

### (3) قۇربان ھېيت

روزى ھېيت ئۆتۈپ 70 - كۈنى يەنى ھىجرىيە 12 - ئاينىڭ 10 - كۈنى قۇربان ھېيت بولىدۇ. مۇسۇلمانلار بۇ كۈنى پاكىز يۇيۇنۇپ، چىرايلىق كىيىنىپ ھېيت نامىزى ئوقۇيدۇ، قوي، كالا ئۆلتۈرۈپ قۇربانلىق قىلىدۇ، ئۆز ئارا ھېيتلىشىپ بىر - بىرىدىن ھال سورىيدۇ. رىۋايەت قىلىنىشىچە، ئاللاتائالا ئىبراھىم ئەلەيھىسسالامنىڭ ساداقىتىنى سىناپ يېقىش ئۈچۈن، ئۇنىڭغا چۈشكەن ئوغلى ئىسمائىلنى قەتلى قىلىشنى ۋەھى قىلغان، ئىبراھىم ئەلەيھىسسالام ئاللاننىڭ ئەمرىنى بەجا كەلتۈرىدىغان چاغدا ئاللا ئىسمائىلنىڭ ئورنىدا قۇربانلىق قىلىش ئۈچۈن ئاسماندىن قوي (كۆك قوچقار) چۈشۈرۈپ بەرگەن. قەدىمكى ئەربەلەر مۇشۇ رىۋايەتلەرگە ئاساسەن ھەر يىلى قۇربانلىق قىلىپ نەزىر بېرىپ تۇرغان. ئىسلام دىنى بۇ ئادەتكە ۋارىسلىق قىلىپ مۇشۇ ھېيتنى بەلگىلىگەن.

## (4) مىراج ئايىمى

مىراج ئايىمى ھىجرىيە 7 - ئاينىڭ 17 - كۈنىگە توغرا كېلىدۇ. مىراج ئايىمى شاياردا ياغلىق قاپاق كۆيدۈرۈش بايرىمى دەپ ئاتىلىدۇ؛ شۇ كۈنى كېچىدە باللا ياغلىق قاپاق كۆيدۈرىدۇ، كەنت - كەنتلەردە ياغلىق قاپاق كۆيدۈرۈپ، كېچىچە تاڭ سۈزۈلگەنگە قەدەر تەنتەنە قىلىپ ئوينىشىدۇ. 1949 - يىلدىن كېيىن بۇ ئايەم سۈلىشىپ قالدى.

## (5) مەۋلىد بايرىمى

بۇ مۇھەممەد ئەلەيھىسسالامنىڭ تۇغۇلغان كۈنىنى خاتىرىلەش بايرىمى بولۇپ، 3 - ئاينىڭ 9 - كۈنى بولىدۇ. بۇ كۈنى مۇسۇلمانلار مەسچىت ياكى ئائىلىلەردە جەم بولۇپ، قىرائەت قىلىدۇ. مۇھەممەت ئەلەيھىسسالام شەرىپىگە قەسەد ئوقۇيدۇ، ئاخۇنۇمنىڭ مۇھەممەت ئەلەيھىسسالامنىڭ ھاياتىدىكى ئىش - پائالىيەتلىرى توغرىسىدىكى رىۋايىتىنى ئاڭلاپ، ئۇنىڭ تۇغۇلغان كۈنىنى خاتىرىلەيدۇ. 1949 - يىلدىن كېيىن بۇ بايرام سۈلىشىپ قالدى.

## § 3 . خەنزۇلار

مىلادىيىدىن ئىلگىرىكى 60 - يىلنىڭ ئالدى - كەينىدە جېڭجىي شاياردا لەشكەر تۇرغۇزۇپ بوز يەر ئاچقۇزغان، شۇ دەۋردىن قالغان «خەنزۇ ئۆستىڭى» نىڭ ئىزى ھازىرمۇ بار. لۈگۇاڭ كۈسەندە تۇرۇپ كۈچ توپلاپ بىر تەرەپتىن قول ئاستىدىكىلىرىنى مەشىق قىلدۇرۇپ، بىر تەرەپتىن ئوزۇق - تۈلۈك غەملەپ، ھاكىمىيەتنى تارتىۋېلىپ، كېيىنكى لياڭ سۇلالىسىنى قۇرۇشقا تەييارلىق كۆرگەن. تارىختىكى سۇلالە ۋە دەۋىرلەرنىڭ ھەممىسىدە شاياردا خەنزۇ ئەمەلدارلار، لەشكەرلەرنىڭ تۇرغانلىقىغا ئائىت يازما خاتىرىلەر بار. ئۇنىڭدىن باشقا يەنە سودا بىلەن چىقىپ تۇرۇپ قالغان، قەھەتچىلىك يىللىرى مۇساپىر بولۇپ كېلىپ قالغان، ھۆكۈمەت تۇتۇش بۇيرۇقى چىقارغاندا پاناھلىنىش ئۈچۈن قېچىپ كەلگەن خەنزۇلارمۇ بار بولۇپ، بۇنداقلارنى تەپسىلىي تەكشۈرۈشكە ئىمكان بولمىدى. 13 - ئەسىرنىڭ ئاخىرى 14 - ئەسىرنىڭ باشلىرىدا ئىسلام دىنى شاياردا ئەۋج ئالغاندىن تارتىپ 19 - ئەسىرنىڭ 40 - يىللىرىغا قەدەر خەنزۇلارنىڭ سانى تەدرىجىي ئازىيىپ كەتتى. 1949 - يىلنىڭ ئاخىرىدا شايار ناھىيىسىدىكى خەنزۇلار 20 ئائىلىگە، ئومۇمىي نوپۇسى 50 كە يەتەيتتى. 1964 - يىلى خەنزۇلار 5252 گە يېتىپ، ئومۇمىي نوپۇسنىڭ %6.03 نى ئىگىلىدى؛ 1982 - يىلى 19 مىڭ 34 كە يېتىپ، ئومۇمىي نوپۇسنىڭ %13 نى ئىگىلىدۇ؛ 1990 - يىلى 18 مىڭ 919 غا يېتىپ، ئومۇمىي نوپۇسنىڭ %11.44 نى ئىگىلىدى.

جۇڭخۇا خەلق جۇمھۇرىيىتى قۇرۇلغاندىن بۇيان شايارغا كۆچۈپ كەلگەن خەنزۇلارنىڭ كېلىش مەنبەسى تۆۋەندىكىچە: (1) ھاكىمىيەت يېڭى قۇرۇلغان مەزگىلدە كەسىپ ئالماشتۇرغان ھەربىيلەر، يۇقىرى يۆتكىگەن سىياسىي خىزمەت كادىرلىرى؛ بۇ بىر بۆلۈك خەنزۇلارنىڭ كۆپىنچىسى كادىر، ئىشچى بولۇپ، ناھىيە بازىرىدا ياشىدى. (2) 1959 — 1962 - يىللىرى شايارغا كەلگەن ئاققۇنلار ۋە تۆمۈريول تارماقلىرىدىن تۆۋەنگە چۈشۈرۈلگەن ئىشچىلار. 1959 - يىلدىن كېيىن خەلق ئىگىلىكى قىيىنچىلىققا ئۇچرىغاندا لەنجۇ - شىنجاڭ تۆمۈريولى قۇرۇلۇشىدا ئىش توختاپ قالدى، شۇنىڭ بىلەن 1423 كىشى تارىم، تويىولدى يېزىلىرىدا بوز يەر ئېچىپ تېرىقچىلىق قىلىشقا ئورۇنلاشتۇرۇلدى؛ ئۆزلۈكىدىن شىنجاڭغا كەلگەن نۇرغۇن خەنزۇلار شايارغا كەلدى، گۈلباغ، قىزىلباغراق، يېڭىمەھەللە، نۇرباغ، قايلىور، 1 - ، 2 - چارۋىچىلىق فېرمىلىرىدا خەنزۇ كەنتلىرى، مەيدان، ئەترەتلىرى قۇرۇلدى. بۇ مەزگىلدە شايارغا كەلگەن خەنزۇ 5000 دىن ئاشتى. ئۇلار مەملىكىتىمىزنىڭ ھەر قايسى جايلىرىدىن كەلگەن، گەنسۇدىن كەلگەنلەر بىر قەدەر كۆپ. (3)

مەملىكىتىمىزدىكى ئالىي مەكتەپ، ئوتتۇرا تېخنىكوملارنى پۈتتۈرگەن كەسپىي تېخنىكا خادىملىرى ھەر يىلى شايارغا تەقسىملىنىپ تۇردى، ئۇلار كۆپرەك سانائەت، دېھقانچىلىق، چارۋىچىلىق ساھەسىدە تېخنىكىلىق خىزمەتلەر بىلەن شۇغۇللاندى. (4) 1966 - يىلى نەنجىڭدىن چېگرا رايونغا ياردەم بېرىشكە كەلگەن ياشلاردىن 403 كىشى شايارغا كېلىپ يېڭى بوز يەر دېھقانچىلىق مەيدانىنى قۇرۇشقا كىرىشتى. 1984 - يىلىدىن كېيىن بۇ دېھقانچىلىق مەيدانىدىكى قىسمەن خەنزۇلار كۆچۈپ كەتتى. (5) 1980 - يىلىدىن كېيىن ئىگىلىك جانلاندى، شۇڭا سودا قىلىدىغان ۋە ئىشلەمچىلىك بىلەن شۇغۇللىنىدىغان خەنزۇلار كۆپلەپ كېلىشكە باشلىدى. ئەمما ئۇلار ناھايىتى تۇراقسىز بولۇپ بەزىلىرى نوپۇسنى يۆتكەپ كەلدى، بەزىلىرى ۋاقىتلىق نوپۇس بېجىردى، كۆپ قىسمى ئەتىيازدا كېلىپ قىشتا كېتىپ تۇرغاقچا ئادەم سانىنى ستاتىستىكىلاش مۇمكىن بولمىدى، يېقىنقى يىللاردىن بۇيان ئۇلار تەدرىجىي كۆپەيدى. (6) 60 - يىللاردا شايارغا كېلىپ ئولتۇراقلاشقان خەنزۇلار تۇغقان 1. 2. - ئەۋلاد كىشىلەر. (7) 1964 - يىلىدىن كېيىن ج خ نازارىتى ناھىيە تەۋەسىدە تارسىم ئەمگەك بىلەن ئۆزگەرتىش مەيدانى قۇردى، قىسمەن ئۆلكە، شەھەرلەردىكى خەنزۇ جىنايەتچىلەر بۇ يەرگە ئۆزگەرتىش ئۈچۈن ئېلىپ كېلىندى. ئۇلارنىڭ ئىچىدىكى بەزىلىرى «مەدەنىيەت زور ئىنقىلابى» نىڭ ئالدىدا جازا مۇددىتى توشقاندا ئەمگەك بىلەن ئۆزگەرتىش مەيدانىدا ئولتۇراقلىشىپ قالدى.

#### § 4 . خۇيزۇلار

شاياردىكى خۇيزۇلار چىڭ سۇلالىسىنىڭ ئاخىرقى يىللىرى بەي يەنخۇ تەرىپىدىن زورلاپ ئېلىپ كېلىنگەن شەنشى - گەنسۇ - نىڭشىيالىق خۇيزۇلار، چىڭ سۇلالىسى قوشۇنى غەربكە يۈرۈش قىلغاندا بەي يەنخۇنىڭ ئادەملىرى تۇرپان، ئۈرۈمچى ئەتراپلىرىغا كېلىپ، ئاندىن جەنۇبىي شىنجاڭنىڭ ھەر قايسى جايلىرىغا تارقالغان. 1959 — 1962 - يىللىرى شەنشى - گەنسۇ - نىڭشىيالاردا تۇرمۇش قىيىنلاشقاندا يەنە بىر تۈركۈم خۇيزۇلار شايارغا كۆچۈپ كەلدى، ئۇلار تويىبولدى يېزىسىدىكى 3 - دېھقانچىلىق مەيدانىنىڭ 2 - ئەترىتى، 1 - دېھقانچىلىق مەيدانىنىڭ 5 - ئەترىتى، جەنۇبىي تارسىم 2 - چوڭ ئەترىتىنىڭ 2 - ئىشلەپچىقىرىش ئەترىتىگە مەركەزلىك ئورۇنلاشتۇرۇلدى، بەزىلىرى باشقا كەنتلەرگە تارقاق ئورۇنلاشتۇرۇلدى، ئۇلار ئۆزلىرىنىڭ يەرلىك شېۋىسى ۋە خۇيزۇلارنىڭ تۇرمۇش ئادىتىنى ساقلاپ قالدى. ئۇلارنىڭ نوپۇس ئەھۋالى تۆۋەندىكىچە:

1964 - يىلى (2 - قېتىملىق ئومۇميۈزلۈك نوپۇس تەكشۈرۈش) دىكى خۇيزۇلار 626 بولۇپ، ئومۇمىي نوپۇسنىڭ %0.72 تىنى ئىگىلىدى؛

1982 - يىلى (3 - قېتىملىق ئومۇميۈزلۈك نوپۇس تەكشۈرۈش) دىكى خۇيزۇلار 1127 بولۇپ، ئومۇمىي نوپۇسنىڭ %0.77 تىنى ئىگىلىدى؛

1990 - يىلى (4 - قېتىملىق ئومۇميۈزلۈك نوپۇس تەكشۈرۈش) دىكى خۇيزۇلار 1230 بولۇپ، ئومۇمىي نوپۇسنىڭ %0.74 تىنى ئىگىلىدى.

خۇيزۇلار توي - تۆكۈن، ئۆلۈم - يېتىم ئىشلىرىدا ئىسلام دىنىنىڭ قائىدىلىرىگە قاتتىق ئەمەل قىلىدۇ، بۇ جەھەتتىكى ئۆرپ - ئادەتلىرى ئۇيغۇرلارنىڭكىگە ئاساسەن ئوخشىشىپ كېتىدۇ، ئوخشىمايدىغان يېرى تۆۋەندىكىچە: (1) توي - تۆكۈن، قىز - يىگىت مۇھەببەتلەشكەندىن كېيىن ئۆز ئاتا - ئانىلىرىغا مەلۇم قىلىدۇ، يىگىتنىڭ ئاتا - ئانىسى قوشۇلغاندىن كېيىن، چاقماق قەنت، چاي، قوي گۆشى (ياكى ياڭاق، چىلان) كەسمە چۆپ قاتارلىق تۆت خىل نەرسىنى تەييارلاپ قىز تەرەپكە ئەلچى ئەۋەتىدۇ. (بۇ ئەلچى ئېچىش سوۋغىسى دەپ ئاتىلىدۇ) ئەگەر قىز تەرەپ سوۋغىنى بىر ھەپتىگىچە قايتۇرۇۋەتمەسە توي ئىشىغا قوشۇلغان بولىدۇ. ئەلچى

قىز تەرەپنىڭ تويۇق تەلىپىنى يىگىت تەرەپكە يەتكۈزدۈ، يىگىت تەرەپ تويۇقنى تەييارلاپ قىز تەرەپكە تاپشۇرغاندىن كېيىن چاي ئىچۈرۈش مۇراسىمى ئۆتكۈزۈلدى. توي كۈنى يىگىت بىلەن قىز ھەر ئىككىسى ئۆز ئۆيىدە تويىنىڭ تەييارلىقى بىلەن بەنت بولىدۇ، نىكاھ يىگىت تەرەپنىڭ ئۆيىدە ئوقۇلىدۇ. قىز يۆتكەپ كېلىنگەندىن كېيىن، چولك - كىچىك ھەممەيلەن قىز - يىگىتى مۇبارەكلىگەندىن سىرت، يىگىتنىڭ ئاتا - ئانىسىنى مۇبارەكلەيدۇ ھەمدە يىگىتنىڭ ئاتا - ئانىسىنىڭ يۈزىنى بويىپ، جۇۋىنى تەتۈر كىيگۈزۈپ ئويۇن چىقىرىدۇ. (2) دەپنە مۇراسىمى، خۇيزۇلارنىڭ دەپنە - مۇراسىمى ئۇيغۇرلارنىڭكى بىلەن ئوخشىشىپ كېتىدۇ. ئوخشىمايدىغان يېرى شۇكى، ئېرى ئايالىنى دەپنە قىلىشقا بارمايدۇ. ھامىلدار ئاياللار ئۆزىنى دەپنە مۇراسىمىدىن چەتكە ئالىدۇ.

خۇيزۇلارنىڭ كىيىم - كېچەكلىرى خەنزۇلارنىڭكى بىلەن ئازراق ئوخشىشىپ كېتىدۇ، ئۇلارنىڭ ئەرلىرى كۆپىنچە ئاق شاپاق دوپپا، ياكى سۈككۈدىن تىكىلگەن شىلەپە كىيىدۇ؛ ياشانغان خۇيزۇ ئاياللىرى ئىلگىرى كۆپىنچە بېشىغا ياغلىق چىگەتتى. ھازىر كۆپىنچە ئاق بۆك ۋە قارا تاۋار بۆك كىيىدۇ. قولغا بىلەيزۈك قۇلىقىغا ھالقا سالىدۇ. خۇيزۇلار ئىسلام قائىدىسىگە بىنائەن ھارام بولۇپ قالغان مالنىڭ گۆشىنى ھەمدە چوشقا، ئىت، ئېشەك، قېچىر، ئات گۆشىنى يېمەيدۇ. ئۇيغۇرلار، خەنزۇلار يەيدىغان يېمەكلىكلەردىن باشقا يەنە فىتىئەك، پوشكال، ساغزا قاتارلىق يېمەكلىكلەرنى ياخشى كۆرىدۇ. قېنىق دەملەنگەن چاي ۋە ئەتكەن چاي ئىچىشكە ئامراق.

## II باب

## دىن

### 1 §. ئىسلام دىنى

ئىسلام دىنىنىڭ شايارغا كونكرېت تارقالغان ۋاقتىنى ئېنىق تەكشۈرۈش قىيىن. 14 - ئەسىردە بىر قەدەر ئومۇميۈزلۈك تارقالغان.

ئىسلام دىنىدىكىلەر بىردىنبىر ئاللا (خۇدا) غا ئېتىقاد قىلىدۇ. «قۇرئان كەرىم» نى ئويغاتقۇچى مۇقەددەس كىلاسسىك دەپ بىلىدۇ، دۇنيادىكى جىمى مەۋجۇداتلارنى ئاللا ياراتقان، ئادەمنىڭ شان - شۆھرىتى پايدا - زىيىنى، ھايات - ماماتىنى ۋە بالا - قازاغا ئۇچرىشىنى ھەم بەخت - سائادەتكە ئېرىشىشىنى ئاللا ئالدىنلا بەلگىلىگەن، ئادەم ئۆلگەندىن كېيىن روھى قايتىپ كېلىدۇ، قىلغان ياخشىلىق - يامانلىقلىرىغا ھۆكۈم قىلىنىدۇ، دەپ ئىشىنىدۇ.

1. كەسپىي دىنىي زاتلارنىڭ نامى ۋە ۋەزىپىسى  
قازى - قۇزات: ئالىي دىنىي ئاقساقال.  
قازى كالان: رايون خاراكتېرلىك دىنىي ئاقساقال ئۆز تەۋەسىدىكى دىنىي ئىشلارنى باشقۇرىدۇ.

ئەلەم: دىنىي قارارلارنى ئىجرا قىلغۇچى.

مۇيتى: مەدرىس باشقۇرغۇچى.

قوزات: مەسچىتنىڭ باش غوجىدارى، مەسچىت ئىشلىرىغا ھۆكۈم قىلغۇچى.

قازى: مۇرىتلار ئوتتۇرىسىدىكى ھەق - تەلەپ ماجىراللىرىنى بىر تەرەپ قىلغۇچى.

ئىمام: ناماز باشلامچىسى.

مەزىن: نامازغا ئەزان ئېيتقۇچى، مىنىت يۇيغۇچى.

خاتىپ: باشلامچى بولۇپ ئايەت ئوقۇغۇچى، ئۇ قۇربان ھېيت، روزى ھېيت ۋە جۈمە كۈنلىرى قىرائەت

باشلاپ بېرىدۇ.

موللا: مۇددەررىس

1949 - يىلدىن كېيىن پەقەت ئىمام، مەزىن، خاتىپ ۋە موللا دېگەن ناملارلا ساقلاپ قېلىندى. قازىدىن

يۇقىرى (قازىمۇ شۇنىڭ ئىچىدە) لىرى ئومۇميۈزلۈك ھالدا ئاخۇنۇم دەپ ئاتالدى. 1953 - يىلى شايار ناھىيىسى

بويىچە 270 ئاخۇن بار ئىدى. بۇنىڭ ئىچىدە ناھىيە بويىچە مەلۇم ئورنى ۋە ئابروىي بار ئاخۇنلاردىن ئىمىن

داموللا (كونا چىمەن كەنتىدىن)، قارى ئەلەم (گۈلباغ كەنتىدىن)، شېرىپ داموللا (بازاردىن)، سالى ھاجى

(ياڭئېرىق كەنتىدىن)، مىجىت ئىدىرىس (يېڭىسەھەللىدىن)، قاتارلىق بەش كىشى بار ئىدى. 1993 - يىلنىڭ

ئاخىرىدا ناھىيە بويىچە دىنىي كەسپىي خادىم 1318 بولۇپ، بۇنىڭ ئىچىدە ئاخۇن 53، ئىمام 393، مەزىن

426، موللا 446.

## 2. دىنىي پائالىيەتلەر

ئىسلام دىنى مۇرىتلىرى دىنىي قائىدىلەرگە ئەمەل قىلىپ، قىرائەت قىلىش، ناماز ئوقۇش، روزا تۇتۇش،

ئۆشرە - زاكات (دىنىي باج) بېرىش، ھەج - تاۋاب قىلىشقا ئوخشاش دىنىي پائالىيەتلەرگە قاتنىشىدۇ. بۇ

پائالىيەتلەرنىڭ ئىچىدە قىرائەت قىلىش، ناماز ئوقۇش، روزا تۇتۇش جەزمەن قاتنىشىشقا تېگىشلىك زۆرۈر

پائالىيەت ھېسابلىنىدۇ.

5 ۋاخ (ئاز بولغاندا 3 ۋاخ) ناماز ئوقۇلىدۇ. ھەر كۈنى ھەر ھەپتىنىڭ بەشىنچى كۈنى «جۈمە نامىزى»

ئوقۇلىدۇ. جۈمە نامىزى جەزمەن مەسچىتتە ئوقۇلىدۇ. ئادەتتىكى كۈنلۈك ناماز ئوقۇيدىغان ئورۇن چەكلىمىگە

ئۇچرىمايدۇ، ئاياللار نامازنى ئۆز ئۆيىدە ئوقۇيدۇ. نامازدىن ئىلگىرى چوقۇم تاھارەت ئېلىنىدۇ.

## 3. دىنىي پائالىيەت سورۇنلىرى

### (1) مەسچىت

يېڭى جۇڭگو قۇرۇلۇشتىن ئىلگىرى شايار ناھىيىسىدە 272 مەسچىت بار ئىدى. ئۇنىڭ ئىچىدىكى ئەڭ

چوڭ مەسچىت ھازىرقى خەلق يولى تۆت كوچا ئېغىزىدىكى خەلق بانكىسىنىڭ ئورنىدا ئىدى. بۇ مەسچىتنىڭ

قۇرۇلۇش كۆلىمى 8600 كۋادرات مېتىر كېلەتتى. 1993 - يىلى شاياردىكى مەسچىت 426 گە يەتتى.

1953 - يىلى ناھىيە بويىچە 300 دىن ئارتۇق مەسچىت بولۇپ، ئۇنىڭ ئىچىدىكى 8 چوڭ مەسچىتنىڭ

ھەر بىرىگە 3000 ~ 4000 غىچە ئادەم سىغاتتى. ئۇلار ناھىيە بازىرىدىكى ئاق مەسچىت، كونا چىمەن

مەسچىتى، گۈلباغ مەسچىتى، ئاقئېرىق مەسچىتى، تويپولدى مەسچىتى، مازا غوجام مەسچىتى، ئاچىدۆڭ

مەسچىتى، ياڭئېرىق مەسچىتى، بۇلاردىن ئاق مەسچىت بىلەن مازار غوجام مەسچىتى، تويپولدى مەسچىتى 100

يىلدىن ئارتۇق تارىخقا ئىگە.



## 1992 - يىلى شايار ناھىيىسىدىكى ئاساسلىق مەسچىتلەرنىڭ ئەھۋالى

بىرلىكى: كۋادرات مېتىر

جەدۋەل: 21 — 1

| مەسچىت نامى                    | يەر كۆلىمى | قۇرۇلۇش كۆلىمى | جاھلاشقان ئورنى                       | سېلىنغان ۋاقتى                           |
|--------------------------------|------------|----------------|---------------------------------------|--|
| بازار باغ خانىقاسى             | 2000       | 360            | بازار 2 - ئاھالىلەر رايونى            | 1980 - يىلى                              |
| ئېرەك كۆچمىسى خانىقاسى         |            | 170            |                                       | جۇڭخۇا خەلق جۇمھۇرىيىتى قۇرۇلۇشتىن بۇرۇن |
| قاپلور ئىگەرچى خانىقاسى        | 837        | 780            |                                       | 1984 - يىلى                              |
| داناپاڭسۇر خانىقاسى            | 3150       | 96             | گۈلباغ يېزىسى چوڭ گۈلباغ 1-كەنتى      | 1978 - يىلى                              |
| سۇلتان سالماپاق خانىقاسى       | 1200       | 750            | تويبولدى يېزىسى يېڭىئىگەرچى كەنتى     | 1982 - يىلى                              |
| سادىئەلى خانىقاسى              | 3000       | 800            | تويبولدى يېزىسى تاللىقبۇلۇڭ كەنتى     | 1982 - يىلى                              |
| چىمەن خانىقاسى                 |            | 132            | تويبولدى يېزىسى كونا چىمەن كەنتى      | 1950 - يىلى                              |
| مازار غوجام خانىقاسى           | 5000       | 3000           | قىزىلبايراق يېزىسى بازار كەنتى        | 1980 - يىلى                              |
| يېڭىمەھەللە خانىقاسى           | 530        | 530            | يېڭىمەھەللە يېزىسى ئاقمەھەل چىت كەنتى | 1982 - يىلى                              |
| قاپلور خانىقاسى                | 1470       | 1320           | قاپلور يېزىسى                         | 1981 - يىلى                              |
| نۇرباغ پەيشەنبە بازار خانىقاسى | 750        | 150            | نۇرباغ يېزىسى پەيشەنبە بازار كەنتى    | 1980 - يىلى                              |
| ھەجئاتام خانىقاسى              |            | 80             | تارىم يېزىسى قىلىت كەنتى              | جۇڭخۇا خەلق جۇمھۇرىيىتى قۇرۇلۇشتىن بۇرۇن |

## 1993 - يىلىنىڭ ئاخىرىدا شايار ناھىيىسىدىكى مەسچىتلەرنىڭ سانى ۋە

دىنىي كەسپىي خادىملارنىڭ ئەھۋالى

جەدۋەل: 21 — 2

| يېزا، بازار، مەيدان | مەسچىت سانى | يەر كۆلىمى (مو) | خاتىپ سانى | ئىمام سانى | مەزىن سانى | مولا سانى |
|---------------------|-------------|-----------------|------------|------------|------------|-----------|
| شايار بازىرى        | 17          | 44.9            | 8          | 9          | 17         | 24        |
| گۈلباغ يېزىسى       | 45          | 118.9           | 4          | 41         | 45         | 49        |
| تويبولدى يېزىسى     | 72          | 190             | 8          | 64         | 72         | 73        |
| قىزىلبايراق يېزىسى  | 69          | 182.2           | 8          | 61         | 69         | 69        |
| يېڭىمەھەللە يېزىسى  | 110         | 290.4           | 13         | 97         | 110        | 110       |
| قاپلور يېزىسى       | 68          | 179.5           | 6          | 62         | 68         | 73        |

|     |     |     |    |        |     |                        |
|-----|-----|-----|----|--------|-----|------------------------|
| 30  | 28  | 25  | 3  | 73.9   | 28  | نۇر باغ يېزىسى         |
| 12  | 11  | 9   | 2  | 29     | 11  | تارىم يېزىسى           |
| 2   | 2   | 2   |    | 4.6    | 2   | 1 - چارۋىچىلىق فېرمىسى |
| 3   | 1   | 1   | 1  | 7.9    | 3   | 2 - چارۋىچىلىق فېرمىسى |
| 1   |     |     |    | 2.64   | 1   | ئەسلىلىك چارۋا فېرمىسى |
| 446 | 426 | 372 | 53 | 1124.8 | 426 | جەمئىي                 |

## (2) مازار

ئەل - يۇرت ئىچىدە يۇرت ئىززەت - ئابروي ۋە ئورنى بار ئۇيغۇرلار ئالەمدىن ئۆتكەندىن كېيىن ئۇلار دەپنە قىلىنغان جاي مازار دەپ ئاتىلىدۇ. شايار ناھىيىسىدىكى ئۇيغۇر مۇسۇلمانلار تەبىئىي ئاپەت، بالا - قازاغا يولۇققاندا، كېسەلگە گىرىپتار بولغاندا، بىرەر ئىشقا ئۇچراپ گاڭگىراپ قالغاندا، كۆپىنچە مازارغا بېرىپ دۇئا - تىلاۋەت قىلىپ بەخت ۋە ئامانلىق تىلەيدۇ. شاياردىكى ئەڭ داڭلىق مازار ھەجىئە مازىرى بولۇپ، ئېيتىشلارغا قارىغاندا ئۇ بىر مۇقەددەس ئانىنىڭ مەقبەرىسى ئىشىش. قىزىلبايراق يېزىسىدىكى مازار ئەڭ چوڭ مازار ھېسابلىنىدۇ. چوڭراق مازارلاردىن سۇلتان سىيىت ئاتام مازىرى، سەۋزىر ئاتام مازىرى، شېھىتلەر مازىرى، داۋۇزدۆڭ مازىرى، شېھىتدۆڭ مازىرى، مازار دۆڭ، قارا ئاتام مازىرى، شادىئەل مازىرى قاتارلىقلار بار.

## 4. مەدرىس

شايار ناھىيىسىدە مەدرىسلەرنىڭ تارىخى ئۇزۇن، كۆلىمى بىر قەدەر كىچىك. مىنگو يىللىرىدا ھازىرقى ناھىيە بازىرىدىكى «خەلق» يولىنىڭ غەرب تەرىپىدىكى مالىيە ئىدارىسىنىڭ ئورنىدا بىر قەدەر چوڭ مەدرىس بار ئىدى. مۇسۇلمان ياش - ئۆسمۈرلەر مەدرىستە ئالىپ بولۇپ پۈتتۈرگەندىن كېيىن كۇچا، قەشقەر قاتارلىق جايلاردىكى ئالىي مەدرىسلەردە داۋاملىق ئوقۇيتتى. 1949 - يىلدىن كېيىن 44 مەدرىسە ساقلاپ قېلىندى. بۇ چاغدا 1541 ئالىپ، 42 موللا (مۇددەرس) بار ئىدى. بۇنىڭ ئىچىدە مازار غوجامدا 10 مەدرىسە بولۇپ، ئۇلاردا 427 ئالىپ، 12 موللا بار ئىدى. 1989 - 1990 - يىلغىچە قانۇنسىز مەدرىس ئاچىدىغان ئەھۋال كۆرۈلدى. تەكشۈرۈلگەندىن كېيىن 27 مەدرىس ئەمەلدىن قالدۇرۇلدى. نەتىجىدە 550 ياش - ئۆسمۈر پەننىي مەكتەپلەرگە قايتىپ نورمال تەربىيە ئالدى. ئەمما قانۇنسىز مەدرىس ئاچىدىغان ئەھۋال تېخى تولۇق تۈگىمىدى.

## 2 § . بۇددا دىنى ۋە باشقا دىنلار

### 1. بۇددا دىنى

بۇددا دىنى مىلادىيىدىن ئىلگىرىكى 2 - ئەسىردە خوتەن قاتارلىق جايلاردا تارقىلىشقا باشلىدى. كېيىنچە تەدرىجىي شەرىقكە قاراپ كېڭەيدى. كۈسەن ۋە ئۇنىڭغا قاراشلىق شايار بۇددا دىنى ئەۋج ئالغان رايون بولۇپ قالدى؛ يېڭى مەھەللە يېزىسىدىكى يانتاق شەھەر قەدىمىي شەھىرى قەدىمدا بۇددا ئىبادەتخانىلىرى كۆپ جاي ئىدى. راھىبلار ھەممىلا يەردە كۆزگە چېلىقاتتى. «جىننامە. يات قەۋىملەر قىسمى» دېگەن كىتابتا ... بۇ شەھەرنىڭ سېپىلى ئۈچ قات، بۇ يەردە 1000 غا يېقىن بۇددا ئىبادەتخانىسى بار» دېيىلگەن.

شايارغا ئىسلام دىنى كىرگەندىن كېيىن بۇددا دىنى خاراڭلاشتى ۋە ئۇنىڭ ئورنىنى پۈتۈنلەي ئىسلام دىنى ئالدى. 1949 - يىلىدىن ئىلگىرى قىسمەن خەنزۇ ئاھالىسى بۇددا دىنىغا ئېتىقاد قىلاتتى، بىراق ئىبادەتخانا، بۇتخانا ۋە راھىب يوق ئىدى. 1949 - يىلىدىن كېيىن بۇددا دىنى تەلتۆكۈس يوقالدى.

2. شامان دىنى، نېستۇرى دىنى، مازوراك دىنى، توپىن دىنى  
بۇ دىنلار شاياردا ئىسلام دىنى تېخى ئەۋج ئالغان 13 - 14 - ئەسىرلەردىن ئىلگىرى بۇددا دىنى بىلەن تەڭ مەۋجۇت بولۇپ تۇردى، ئىسلام دىنى ئەۋج ئالغاندىن كېيىن ھەممىسى يوقالدى.

3. خىرىستىئان دىنى  
خىرىستىئان دىنىنىڭ شاياردا ئاساسى يوق، چىڭ سۇلالىسىنىڭ ئاخىرى ۋە جۇڭخۇا مىنگو يىللىرىدا شايارغا تىجارەتكە كەلگەن ئەنگىلىيە، روسىيە سودىگەرلىرى ئارىسىدا خىرىستىئان دىنى مۇرتلىرى بار ئىدى. 1992 - يىلىدىن كېيىن قىسمەن خەنزۇلار خىرىستىئان دىنىغا ئېتىقاد قىلىدىغان بولدى. 1993 - يىلىنىڭ ئاخىرىدا 157 خىرىستىئان مۇرتى بار بولدى.

### § 3. دىنىي ئىشلار ۋە ئۇنى باشقۇرۇش

#### 1. دىن باشقۇرۇش ئورگىنى

شايار ناھىيىسىدە دىن ئىشلىرىنى باشقۇرۇشقا شايار ناھىيىلىك پارتكوم بىرلىكسەپ بۆلۈمى بىلەن ناھىيىلىك خەلق ھۆكۈمىتى قارمىقىدىكى مىللەت - دىن ئىشلىرى ئىشخانىسى مەسئۇل. مىللەت - دىن ئىشلىرى ئىشخانىسى 1986 - يىلى قۇرۇلدى. ئۇنىڭدىن ئىلگىرى دىن ئىشلىرىنى ناھىيىلىك خەلق ھۆكۈمىتى بىۋاسىتە باشقۇردى. 1991 - يىلى مىللەت - دىن ئىشلىرى ئىشخانىسىنىڭ دەرىجىسى ئۆستۈرۈلۈپ مىللەت - دىن ئىشلىرى ئىدارىسى قىلىندى. ناھىيىلىك پارتكوم بىرلىكسەپ بۆلۈمىنىڭ ئاساسلىق ۋەزىپىسى پارتىيىنىڭ بىرلىكسەپ دىنىي سىياسىتىنى تەشۋىق قىلىش، دىنىي زاتلارغا چېتىلىدىغان ناھەق، يالغان، خاتا دېھلورلارنى تەكشۈرۈپ ئەمەلىيلەشتۈرۈش، دىنىي زاتلارغا تۇرمۇش ياردەم پۇلى تارقىتىپ بېرىشتىن ئىبارەت بولدى. 1986 - يىلى ھەر قايسى مەسچىتلەردە مىللەت - دىن ئىشلىرىنى باشقۇرۇش گۇرۇپپىسى، ھەر قايسى يېزىلاردا مىللەت - دىن ئىشلىرى ھەيئىتى قۇرۇلدى. ھەمدە مەخمۇس كادىر قويۇلدى. ئۇلارنىڭ ۋەزىپىسى پارتىيىنىڭ دىنىي سىياسىتىنى ئىزچىللاشتۇرۇش، ئۆز رايونىدىكى مىللەت - دىن ئىشلىرىنى بىر تەرەپ قىلىشتىن ئىبارەت بولدى.

1989 - يىلى 6 - ئايدا شايار ناھىيىلىك ئىسلام دىنى جەمئىيىتى قۇرۇلدى. جەمئىيەت 28 ئەزادىن تەركىب تاپتى، شۇ چاغدا جەمئىيەتنىڭ تۇنجى نۆۋەتلىك قۇرۇلتىيى چاقىرىلدى. قۇرۇلتايدا رەخىستۇللا ھىدايەت ھاجى جەمئىيەتنىڭ باشلىقلىقىغا، ئەرشىدىن ھاشىم، ياسىن داموللا مۇئاۋىن باشلىقلىقىغا سايلاندى.

#### 2. ھەج - تاۋاب قىلىشقا تەشكىللەش

ھەج - تاۋاب قىلىش ھەر بىر مۇسۇلماننىڭ ئۆمۈرلۈك ئارزۇسى. 1979 - يىلى پارتىيىنىڭ دىنىي سىياسىتى ئەسلىگە كەلگەندىن كېيىن، 1982 - يىلى تۇنجى تۈركۈمدە شاياردىن 2 كىشى ئۆز خىراجىتى بىلەن مەككىگە بېرىپ ھەج - تاۋاب قىلدى. 1985 - يىلى ناھىيىلىك سىياسىي كېڭەشنىڭ مۇئاۋىن رەئىسى ياسىن

مىسىر داموللا ھۆكۈمەت خىراجىتى بىلەن مەككىگە بېرىپ ھەج تاۋاپ قىلدى. شۇنىڭدىن كېيىن نەچچە تۈركۈم مۇسۇلمان ھەج - تاۋاپ قىلىپ كەلدى. ھەج - تاۋاپقا بارىدىغانلار ئالدى بىلەن ئىسلام دىنى جەمئىيىتى (دىن ئىشلىرى ئىدارىسى ۋاكالىتەن باشقۇرىدۇ) گە بېرىپ جەدۋەل تولدۇردى، بىرلىككەپ بۆلۈمى، جامائەت خەۋپسىزلىك ئىدارىسى تەكشۈرۈپ قول قويغاندىن كېيىن ۋىلايەتنىڭ قايتا تەكشۈرۈشىدىن ئۆتكۈزۈلۈپ، ئاپتونوم رايوننىڭ تەستىقلىشىغا يوللاندى، ئاپتونوم رايون تەستىقلىغاندىن كېيىن پاسپورت ۋە ئالاقىدار گۇۋاھنامىلار بېجىرىلدى. ئالاقىدار تارماقلار تەكشۈرۈپ تەستىقلاش رەسمىيەتلىرىنى ئىمكەنقەدەر ئاددىيلاشتۇردى ھەمدە چەت ئەلگە چىقىشتىن ئىلگىرى ئالاقىدار سىياسەتلىرىنى چۈشەندۈرۈش ۋە سالامەتلىك تەكشۈرۈش قاتارلىق زۆرۈر خىزمەتلەرنى ياخشى ئىشلىدى. 1949 - يىلدىن كېيىن شايار ناھىيىسىدىن 207 كىشى ھەج قىلىپ كەلدى. ئۇلارنىڭ تولىسى ئۆز خىراجىتى بىلەن باردى.

### شايار ناھىيىسىدىن ھەج - تاۋاپ قىلغىلى بارغان قىسمەن كىشىلەر

جەدۋەل: 21 — 3

| ئىسىم - فامىلىسى    | جىنسى | ئادىرىسى           | ھەج - تاۋاپ قىلغان ۋاقتى |
|---------------------|-------|--------------------|--------------------------|
| زېھىر مىلىكھاجى     | ئەر   | تويىبولدى يېزىسى   | 1985 - يىلى              |
| توختىنىياز ھاجى     | ئەر   | تويىبولدى يېزىسى   | 1985 - يىلى              |
| رەخمىتۇللا ھاجى     | ئەر   | تويىبولدى يېزىسى   | 1986 - يىلى              |
| قېسىم ھاجى          | ئەر   | تويىبولدى يېزىسى   | 1986 - يىلى              |
| مىجىت پەخىردىن ھاجى | ئەر   | تويىبولدى يېزىسى   | 1994 - يىلى              |
| قاسىم ھاجى          | ئەر   | قاپلور يېزىسى      | 1986 - يىلى              |
| ئىمىن رۇستەمھاجى    | ئەر   | قاپلور يېزىسى      | 1987 - يىلى              |
| رەھىمەت ھاجى        | ئەر   | قاپلور يېزىسى      | 1989 - يىلى              |
| مويىدىن ھاجى        | ئەر   | گۈلباغ يېزىسى      |                          |
| مەخمۇت ھاجى         | ئەر   | گۈلباغ يېزىسى      | 1985 - يىلى              |
| مۇھەممەت سايىم ھاجى | ئەر   | گۈلباغ يېزىسى      | 1987 - يىلى              |
| نامان ھاجى          | ئەر   | گۈلباغ يېزىسى      | 1991 - يىلى              |
| مەمەت مۇمىن ھاجى    | ئەر   | يېڭىمەھەللە يېزىسى | 1985 - يىلى              |
| ئابدۇزايىت ھاجى     | ئەر   | يېڭىمەھەللە يېزىسى | 1985 - يىلى              |
| مەمەت سەمەت ھاجى    | ئەر   | يېڭىمەھەللە يېزىسى | 1986 - يىلى              |
| مەمەت دىيار ھاجى    | ئەر   | يېڭىمەھەللە يېزىسى | 1987 - يىلى              |
| ئىمىن ھاجى          | ئەر   | يېڭىمەھەللە يېزىسى | 1987 - يىلى              |
| ئابدۇسادىق ھاجى     | ئەر   | يېڭىمەھەللە يېزىسى | 1987 - يىلى              |

|                         |     |                    |             |
|-------------------------|-----|--------------------|-------------|
| موللا ھامۇت ھاجى        | ئەر | يېڭىسەھەللە يېزىسى | 1987 - يىلى |
| موسايىۋى ھاجى           | ئەر | يېڭىسەھەللە يېزىسى | 1987 - يىلى |
| مىلىك مەخسۇم ھاجى       | ئەر | يېڭىسەھەللە يېزىسى | 1987 - يىلى |
| مىجىت ھاجى              | ئەر | يېڭىسەھەللە يېزىسى | 1987 - يىلى |
| ئوسمان ھاجى             | ئەر | يېڭىسەھەللە يېزىسى | 1987 - يىلى |
| مەمەت مۇسىن ھاجى        | ئەر | يېڭىسەھەللە يېزىسى | 1987 - يىلى |
| رەشىت ھاجى              | ئەر | يېڭىسەھەللە يېزىسى | 1987 - يىلى |
| ئىمىر ھاجى              | ئەر | يېڭىسەھەللە يېزىسى | 1988 - يىلى |
| بايىز ھاجى              | ئەر | قىزىلبايراق يېزىسى | 1986 - يىلى |
| ياسىن ھاجى              | ئەر | قىزىلبايراق يېزىسى | 1985 - يىلى |
| ھىمىت ھاجى              | ئەر | نۇرباغ يېزىسى      | 1985 - يىلى |
| مەمەت نىياز ھاجى        | ئەر | نۇرباغ يېزىسى      | 1987 - يىلى |
| ئەمىر ھاجى              | ئەر | شايار بازىرى       | 1984 - يىلى |
| مەمەت ھاجى              | ئەر | شايار بازىرى       | 1985 - يىلى |
| مىجىت ھاجى              | ئەر | شايار بازىرى       | 1985 - يىلى |
| روزي ھاجى               | ئەر | شايار بازىرى       | 1985 - يىلى |
| ئەلى شاكىر ھاجى         | ئەر | شايار بازىرى       | 1988 - يىلى |
| ئابدۇللا ئەسەتۇللا ھاجى | ئەر | شايار بازىرى       | 1993 - يىلى |

### 3. دىنىي سىياسەتنى ئەمەلىيلەشتۈرۈش

#### (1) ناھەق، يالغان، خاتا دېلولارنى ئاقلاش

1979 - يىلدىن باشلاپ ناھىيىلىك پارتكوم بىرلىكسەپ بۆلۈمىنىڭ باشلامچىلىقىدا تارىختىكى ھەرىكەتلەر داۋامىدا «سول» چېلى ئىدىيىنىڭ تەسىرىدە، مىللىي سىياسەتكە خىلاپلىق قىلىنغان ئىشلار تەدرىجىي تۈزىتىلدى. 1987 - يىلىنىڭ ئاخىرىغا قەدەر ناھەق، يالغان، خاتا دېلودىن 17سى ئاقلاندى. 4820 يۈەن ئىقتىسادىي تۆلەم تۆلەندى، 10 ئېغىز ئۆي قايتۇرۇلدى، 8.4955 يۈەن تۇرمۇش پۇلى، 950 يۈەن دەپنە خىراجىتى تولۇقلاپ تارقىتىلدى.

#### (2) دىنىي زاتلارنىڭ تۇرمۇش ياردەم پۇلىنى ئەسلىگە كەلتۈرۈش

«مەدەنىيەت زور ئىنقىلابى» باشلانغاندىن كېيىن دىنىي زاتلارنىڭ ياردەم پۇلى توختىتىۋېتىلگەنىدى. 1972. يىلى تۇرمۇش ياردەم پۇلى بېرىش ئەسلىگە كەلتۈرۈلدى. 1972 - يىلدىن كېيىن تۇرمۇش ياردەم پۇلىنىڭ تارقىتىلىش سوممىسى ۋە دائىرىسى كېڭەيتىلدى. 1972 - يىلى 53 كىشىگە تۇرمۇش ياردەم پۇلى بېرىلدى، 1983 - يىلى 67 كىشىگە، 1988 - يىلى 80 كىشىگە تۇرمۇش ياردەم پۇلى بېرىلدى، ئەڭ كۆپ ئالدىغانلارغا 230 يۈەن، ئەڭ ئاز ئالدىغانلارغا 95 يۈەن بېرىلدى.

#### (3) دىنىي زاتلارنى ھاكىمىيەت ئىشلىرىغا قاتنىشىشقا تەشكىللەش

1956 - يىلدىن كېيىن پارتىيە ۋە ھۆكۈمەت دىنىي زاتلارنى ھاكىمىيەت ئىشلىرىغا قاتناشتۇردى.



«مەدەنىيەت زور ئىنقىلابى»دىن باشقا مەزگىللەردە ھەر نۆۋەتلىك خەلق قۇرۇلتايلىرى ۋە ناھىيىلىك سىياسىي كېڭەش يىغىنلىرىغا دىنىي زاتلار قاتناشتۇرۇلدى. ياسىن مىسىر داموللا ئاپتونوم رايونلۇق 6 - نۆۋەتلىك خەلق قۇرۇلتىيى ۋەكىلى، ئاپتونوم رايونلۇق سىياسىي كېڭەش ئەزاسى، ئاپتونوم رايونلۇق ئىسلام دىنىي جەمئىيىتىنىڭ ئەزاسى، ناھىيىلىك 7 - ، 8 - نۆۋەتلىك سىياسىي كېڭەشلەرنىڭ مۇئاۋىن رەئىسى بولدى. رەھىمتۇللا ھىدايەت ئىلگىرى ناھىيىلىك 6 - ، 7 - ، 8 - نۆۋەتلىك سىياسىي كېڭەشلەرنىڭ مۇئاۋىن رەئىسى ۋە ئاپتونوم رايونلۇق 8 - نۆۋەتلىك خەلق قۇرۇلتىيى ۋەكىلى، ئاپتونوم رايونلۇق 9 - نۆۋەتلىك سىياسىي كېڭەشنىڭ ئەزاسى بولغان. ناھىيىلىك 8 - نۆۋەتلىك سىياسىي كېڭەش ئەزالىرى ئىچىدە 19 دىنىي زات بولۇپ، بۇلار ئەزا ئومۇمى سانىنىڭ %24 نى ئىگىلىدى.

يىڭىرمە ئىككىنچى قىسىم

## خەلق تۇرمۇشى



## يىگىرمە ئىككىنچى قىسىم

## خەلق تۇرمۇشى

## I باب

## بازار خەلق تۇرمۇشى

شايار ناھىيە بازىرى 1949 - يىلدىن ئىلگىرى يېزىلاردىكى كىچىك بازارلارغا ئوخشاش كۈچىلىرى توپا يول، ئۆيلىرى سامانلىق لاي بىلەن سۇۋالغانىدى، كۈچا بويىدىكى دۇكانلىرىنىڭ كۆپىنچىسى قۇرما ئۆيلەر ئىدى. ھاكىم لى گۈەنجۈنىڭ 1939 - يىلدىكى خېتىدە مۇنداق بايانلار بار: «مۇسۇلمانلار كەتتىدە بازار كۈنى قوي - كالىلارنىڭ مەرەشلىرى جاھاننى بىر ئالىدۇ، بازار ئىككىنچى تاكتاك ئۇرۇلغىچە داۋاملىشىدۇ».

50 - يىللاردا مۇنداق بىر قوشاق تارقالغان:

باردۇر پەقەت بىرلا كۈچا يىلان باغرى سوزۇلغان،

جىمى جاھان لاي - پاتقاقلىق ئەۋرەز - يۇندا ئازگىلى.

يانماس كۈچا بويىدىكى ئەشۇ نەچچە لامپۇچكا،

ھەممە يەرگە ئاڭلىنىدۇ ئۈچ كانايىنىڭ ئاۋازى.

دېمەك بۇ چاغدا خەلق تۇرمۇشىدا يېمەك - ئىچمەك، تۇرالغۇ، كىيىم - كېچەك شارائىتى يەنىلا تۆۋەن ئىدى. بازار ئاھالىسى ناھايىتى ئاز ئىدى، ھۆكۈمەت ئىشچى - خىزمەتچىلىرى بىلەن ئۇلارنىڭ ئائىلە تاۋابىئاتلىرىدىن باشقا، سودا بىلەن شۇغۇللىنىدىغان نوپۇس 100 ئائىلىلىككە يەتمەيتتى؛ سودا بىلەن شۇغۇللىنىدىغان بۇ ئائىلىلەرنىڭ يەنە بىر قىسىملىرى قوشۇمچە دېھقانچىلىق، چارۋىچىلىق بىلەن شۇغۇللىنىاتتى، تۇرمۇشى ئىنتايىن جاپالىق ئۆتەتتى.

ھۆكۈمەت خىزمەتچىلىرىنىڭ كىرىمىمۇ ئىنتايىن تۆۋەن ئىدى. مىنگو يىللىرىدا چارلاش ساقچىلىرىنىڭ ئايلىق مائاشى ئۈچۈن ئاران 300 جىڭ بۇغداي بېرىلەتتى. باشقا ھۆكۈمەت خىزمەتچىلىرىنىڭ مائاشى تېخىمۇ تۆۋەن ئىدى، شۇڭا ئۇلار پارا ئالاتتى ھەمدە ئىستىيازىدىن پايدىلىنىپ خەلقنى شۇلۇۋالاتتى. ياپون باسقۇنچىلىرىغا قارشى ئۇرۇش يىللىرىدا، گەرچە خەلقنىڭ كىرىمى ناھايىتى تۆۋەن بولسىمۇ، باھا يەنىلا خېلى مۇقىم بولدى؛ ياپون باسقۇنچىلىرىغا قارشى ئۇرۇش ئاخىرلاشقاندىن كېيىن، باھا بىر كۈندە نەچچە قېتىم ئۆرلەپ تۈردى، ھۆكۈمەت خىزمەتچىلىرى بىلەن سودىگەرلەر تېخىمۇ قىيىنچىلىق پاتىقىغا پېتىپ قالدى. 1949 - يىلدىن كېيىنلا خەلق تەدرىجىي قورساق توق، كىيىم پۈتۈن بولۇش جەھەتتە كاپالەتكە ئېرىشتى، تۇرمۇش سەۋىيىسىمۇ كۈنسايىن ئۆستى.

## § 1. ئىشچى - خىزمەتچىلەر كىرىمى

مىنگونىڭ 24 - يىلىدىن 33 - يىلىغىچە (1935 - يىلىدىن 1944 - يىلىغىچە)، شېك شىمىي مىلتارىستلارنىڭ قالايمىقانچىلىقىنى تىنچىتىش، بۇنىڭ بىلەن سىياسىي ۋەزىيەت ۋاقىتلىق مۇقىملاشتى. ئادەتتىكى دۆلەت خىزمەتچىلىرى ۋە ئوقۇتقۇچىلارنىڭ مائاشى 20 يۈەندىن 40 يۈەنگىچە بولدى، ئۇ ۋاقىتلاردا بىر جىڭ يۇغداي 0.13 يۈەن ئىدى، خەلقنىڭ تۇرمۇشى قەدىر ئەھۋال ئۆتەتتى. قېرى، ئاجىز، كېسەل، مېيىپ، يار - يۆلەكسىز كىشىلەر ھۆكۈمەتتىن 15 كىلوگرام «ئىجتىمائىي قۇتقۇزۇش ئاشلىقى» ئالاتتى. مىنگونىڭ 33 - يىلى (1944 - يىلى) دىن كېيىن، ھۆكۈمەت چىرىكلىشىپ كەتتى، جەمئىيەت قالايمىقانلاشتى، باھا تېز ئۆرلەپ كەتتى، پۇل پاخاللاشتى، مائاش ئالدىنغانلار قىيىن ئەھۋالغا چۈشۈپ قالدى. 1949 - يىلىدىن كېيىن ھۆكۈمەت خىزمەتچىلىرىگە قارىتا تەمىنات تۈزۈمى يولغا قويۇلدى؛ 1952 - يىلىدىن كېيىن مائاش تۈزۈمى بىكار قىلىنىپ، ئىش نومۇرى تۈزۈمى يولغا قويۇلدى، 1954 - يىلىدىن كېيىن دەرىجىلىك مائاش تۈزۈمى يولغا قويۇلدى. ناھىيىدىكى كادىرلار دۆلەتتىن 18 — 30 دەرىجىگىچە مائاش ئالدى. ئەڭ تۆۋەن مائاش (30 - دەرىجە) ھەر ئايدا 26.40 يۈەن بولدى. شۇنىڭدىن كېيىن مائاش كۆپ قېتىم تەڭشەلدى، ئىشچى - خىزمەتچىلەرنىڭ مائاشى تەدرىجىي ئۆستى. 60 - يىللارنىڭ بېشىدا يىللىق ئوتتۇرىچە كىرىم 502 يۈەنگە يەتتى. 70 - يىللاردا ئىشچى - خىزمەتچىلەرنىڭ مائاشى ئازراق ئۆستى. 80 - يىللاردا ئىقتىسادىي ۋەزىيەتنىڭ ياخشىلىنىشىغا ئەگىشىپ، مائاش خېلى زور دەرىجىدە تەڭشەلدى.

شايار ناھىيىسىدىكى ئىشچى - خىزمەتچىلەرنىڭ 1978 - يىلىدىن 1993 - يىلىغىچە بولغان كىرىم ئەھۋالى

بىرلىكى: يۈەن

جەدۋەل: 22 — 1

| يىللار | ئومۇمىي خەلق مۈلۈكچىلىكىدە - كى ئىشچى - خىزمەتچىلەرنىڭ يىللىق ئوتتۇرىچە مائاشى | بۇنىڭ ئىچىدە مۇقىم ئىشچى - خىزمەتچىلەرنىڭ يىللىق ئوتتۇرىچە مائاشى | كوللېكتىپ مۈلۈكچىلىكىدىكى ئىشچى - خىزمەتچىلەرنىڭ يىللىق ئوتتۇرىچە مائاشى |
|--------|--|---|--|
| 1978   | 539.55   | 632.51  | 357.47   |
| 1979   | 539.78   | 605.55  | 176.60   |
| 1980   | 564.21   | 787.71  | 432.62   |
| 1981   | 574.15   | 779.98  | 432.62   |
| 1982   | 661.53   | 697.43  | 504.96   |
| 1983   | 742.09   | 785.21  | 676.18   |
| 1984   | 815.53   | 846.75  | 724.14   |
| 1985   | 948.03   | 987.43  | 603.86   |
| 1986   | 1164.92  | 1258.04   | 702.83   |



|         |         |          |      |
|---------|---------|----------|------|
| 1001.76 | 1353.36 | 1255.41  | 1987 |
| 1183.71 |         | 1559.94  | 1988 |
| 1170    |         | 1652.11  | 1989 |
| 1366.78 |         | 1883.62  | 1990 |
| 1319.72 |         | 2122.30  | 1991 |
| 1487.39 |         | 2545.38  | 1992 |
|         |         | 2728.82* | 1993 |

ئىزاھ: \* بەلگىسى قويۇلغىنى ئۇزاق مەزگىللىك خىزمەتچىلەرگە بېرىلىدىغان ئوتتۇرىچە مائاش.

## 2 § . ئىستېمال سەۋىيىسى

جۇڭخۇا خەلق جۇمھۇرىيىتى قۇرۇلغان دەسلەپكى مەزگىلدە خەلقنىڭ ئىستېمال سەۋىيىسى ناھايىتى تۆۋەن ئىدى، بازار خەلقى ھەرخىل مائادىن تىكىلگەن كىيىملەرنى كۆپ كىيەتتى، ھۆكۈمەت خادىملىرىمۇ ياماق سېلىنغان كىيىم - كېچەكلەرنى كىيەتتى. ئوزۇقلىنىشتا ئادەتتىكى تاماقلار بىلەن قورساق تويىسلا بولاتتى، بىر كۈندە ئۈچ ۋاق تاماقنى تولۇق يېيەلگەن ئائىلىلەر باي ئائىلە ھېسابلىناتتى. تۇرالغۇ شارائىتى تېخىمۇ ئادەتتىكى ئىدى؛ 1952 - يىلى بازار نوپۇسى 3986 بولۇپ، ئۇلارنىڭ كۆپىنچىسى كېسەك - ياغاچ قۇرۇلمىلىق ئۆيلەردە، ئاز بىر قىسمى (تەخمىنەن 20% — 30%) ياغاچ قۇرۇلمىلىق ئۆيلەردە ئولتۇراتتى، ئۇ ۋاقىتتا ئۆيلەرنىڭ ئېگىزلىكى 2.2 مېتىرغىمۇ يەتمەيتتى، دېرىزىسى يوق، ئۆگزىسىدە پەقەت بىرلا تۇڭلۇك بولۇپ، ئۆي ئىچى بەك قاراڭغۇ ئىدى. سەپەرگە ئېشەك، ئات بىلەن چىققانلار بەختلىك سانىلاتتى. 1950 - يىلى ناھىيە ئاھالىسىنىڭ ئاۋاز سېتىش سوممىسى 3 مىليون 850 مىڭ يۈەن بولۇپ، ئوتتۇرىچە 50 يۈەنلىك نەرسە سېتىۋېلىندى. بازار بويىچە پەقەت 2 لا باشلانغۇچ مەكتەپ بار ئىدى.

1959 - يىلىدىن 1962 - يىلغىچە ئىقتىساد مەملىكەت بويىچە زور دەرىجىدە تۆۋەنلەپ كەتكەن ۋەزىيەتتە، ناھىيە خەلقىنىڭ تۇرمۇش سەۋىيىسىمۇ زور دەرىجىدە تۆۋەنلەپ كەتتى. 1962 - يىلىدىن 1967 - يىلغىچە خەلقنىڭ تۇرمۇش سەۋىيىسى تەدرىجىي ئۆستى، ئائىلىلەردە تەدرىجىي ۋېلىسېپت، قول سائىتى، كىيىم تىكىش ماشىنىسى، رادىئو قويۇللىغۇچ بار بولدى. 1967 - يىلىدىن 1977 - يىلغىچە خەلقنىڭ تۇرمۇش سەۋىيىسى بىر ئىزدا توختاپ قېلىش ۋە سەل - پەل تۆۋەنلەش ھالىتىدە تۇردى. 1980 - يىلىدىن كېيىن ئىستېمال سەۋىيىسى زور دەرىجىدە ئۆستى. خەلق چىرايلىق كىيىنىدىغان، ياخشى ئوزۇقلىنىدىغان بولدى، بازار ئاھالىلىرى يىلىغا ئىستېمال قىلىدىغان گۆش مىقدارى 50 كىلوگرامدىن ئاشتى، %70 تىن ئارتۇق ئائىلىدە تېلېۋىزور، رادىئولۇق ئۇنئالغۇ، توك شامالدىرغۇچ، كىرئالغۇ، %10 تىن ئارتۇق ئائىلىدە فوتو سۈرەت ئاپپاراتى، سىنقويغۇ، توڭلاتقۇ بار بولدى. %98 تىن ئارتۇق چوڭلار ۋېلىسېپت مىنىدىغان بولدى. 90 - يىللاردىن كېيىن نۇرغۇن ئائىلىلەردە دۇخوپكا، توك كورا، توك قازان، توك دەزمال، توك شامالدىرغۇچ، ھاۋا تەڭشەگۈچ، مۇنچا ھەم ئائىلىدە يۇيۇنۇش مۇئەسسەسەلىرى بار بولدى. 1993 - يىلى ھەر 100 ئادەمگە 3.1 مونتېپىكىلىت توغرا كەلدى، ئوتتۇرىچە تۇرالغۇ كۆلىمى 10.2 كۋادرات مېتىرغا يەتتى، %70 تىن ئارتۇق

ئۆي خىش - ياغاچ قۇرۇلمىلىق قىلىپ سېلىندى، بۇنىڭ ئىچىدە %30 — %40 ئۆي بېتون قۇرۇلمىلىق قىلىپ سېلىندى. يېمەكلىكلەر سۈپەتلىك، ئوزۇقلۇق تەركىبى يۇقىرى بولۇشقا قاراپ ئۆزگەردى، كىيىم-كېچەك جەھەتتە ئوتتۇرا، ئالىي دەرىجىلىك بولۇشقا قاراپ قەدەم تاشلاندى، يىرىك ئوزۇقلىنىش، ئاددىي كىيىنىش ئەھۋالى ئازايدى.

## II باب

# دېھقان، چارۋىچىلار تۇرمۇشى

## § 1. چىڭ سۇلالىسى، مىنگو دەۋرلىرىدىكى دېھقان، چارۋىچىلار تۇرمۇشى

چىڭ سۇلالىسى دەۋرىدە يەرلىك بەگلەر بىلەن دىنىي يۇقىرى قاتلامدىكىلەر بىر - بىرىدىن پايدىلىنىپ، خەلقنى شۇلۇۋالاتتى، ھۆكۈمەت بەگلەرگە ئاقچا، ئوزۇقلۇق يېرى بەرگەندىن باشقا يەنە ئۇلارغا دەرىجىسىگە قاراپ يانچى (دېھقان قۇل) لارنى بېرىتتى. لېكىن ئاچكۆز بەگلەر يەرلەرنى ئىگىلىۋالاتتى، باشقىلارنىڭ خوتۇن - قىزلىرىنى تارتىۋالاتتى، دېھقانلارنى قۇل قىلاتتى، دېمەك ئۇلار چىڭ سۇلالىسىنىڭ قانۇن چەكلىمىسىدىن ھالقىپ كەتكەنىدى. مىرابلار سۇ مەنبەسىنى ۋە ئېرىق - ئۆستەڭلەرنى ئىگىلىۋېلىپ، خەلقنى شۇلۇۋالاتتى، خەلقنىڭ تۇرمۇشى ناھايىتى قىيىنچىلىق ئىچىدە ئۆتەتتى. چىڭ سۇلالىسى ئەمەلدارلىرى چارلاشقا چىققاندا، ئۈرۈمچىگە خىزمىتىدىن دوكلات بېرىشكە بارىدىغان چاغدا، مەنسىپى ئۆسۈپ يۆتكەلگەندە، تۇغقان يوقلىغاندا ناھىيە بازىرىدىن ئۆتسەلا ئۇلار كۈتۈۋېلىناتتى ۋە ئۆزىتىپ قويۇلاتتى، ئۇلار كۈتۈۋېلىنغاندىن باشقا، يەنە ئۇلارغا نەرسە - كېرەك سوۋغا قىلىناتتى، شۇ ئارقىلىق خەلقنىڭ قان - تەرى شۇرۇلاتتى، تېخىمۇ رەزىل بولغىنى شۇكى، باشقىلارنىڭ خوتۇن - قىزلىرى بۇلاپ كېلىنىپ، ئەمەلدارلارغا «ھەمراھ» قىلىناتتى، خەلقنىڭ تۇرمۇشى ھايۋانلارنىڭ تۇرمۇشىغىمۇ يەتمەيتتى.

مىنگو يىللىرىدا دېھقان، چارۋىچىلارنىڭ زۇلۇمغا ئۇچراش ئەھۋالى چىڭ سۇلالىسى دەۋرىدىكىدىن ئانچە پەرقلىنمىدى، دىنىي باجلار ئىچىدىكى ئۆشرە - زاكات ئېلىنغان ھوسۇلنىڭ ئوندىن بىرىنى، چارۋىنىڭ قىرىقتىن بىرىنى ئىگىلىدى؛ ئۆشرە - زاكات ئارقىلىق سودىگەر ۋە باشقا خەلق ناھايىتى ئېغىر دەرىجىدە شۇلۇۋېلىندى. ئۇنىڭدىن باشقا تاناپ (يەر بېجى)، سامان پۇلى (سامان بېجى)، خىراج (ئەبجەش باج)، تارىك (مىراس بېجى)، ھەربىي تەمىنات بېجى، كەپسەن (قوشۇمچە باج)، ساقچى ھەققى، قان بېجى، نوپۇس بېجى قاتارلىقلار بولۇپ 40 خىلدىن ئاشاتتى. يەر تېرىيدىغان، چارۋا باقىدىغان دېھقان، چارۋىچىلارنىڭ ئالغان ھوسۇلنىڭ %80 ى باج - سېلىققا كېتەتتى. ئورتاقچى ئائىلىلەر ھەر يىلى ئالغان ھوسۇلنىڭ %50 — %60 ىنى باجغا تاپشۇرغاندىن باشقا، يەنە بىر قىسىم باج پۇلى ۋە ھاشار پۇلى تاپشۇراتتى. يىللىقچىلار يىلىغا ئەڭ كۆپ بولغاندا ئىش ھەققى ئۈچۈن 7 تاغار ئاشلىق (87.5 كىلوگرام)، پادىچى بالىلار بىر يىلدا پەقەت بىر تاغار (12.5 كىلوگرام) ئاشلىق ئالاتتى.

ئەينى چاغدا دېھقان، چارۋىچىلار ماتادىن كىيىم كىيەتتى، كىيگەن كىيىمىدە بەدىنى يېپىلىسلا بولاتتى،

قىشتا قوي يۇڭىدىن ئېتىلگەن پىيما كىيىمىدىغانلارمۇ كۆپ ئەمەس ئىدى، 12 ياشتىن تۆۋەن بالىلارنىڭ مۇتلەق كۆپ قىسمى يالغاچ يۈرەتتى. %80 تىن ئارتۇق دېھقان، چارۋىچى ئەر - ئاياللار يالاڭشاغا يۈرەتتى؛ ئايرىم ھاللىقراق كىشىلەر بىر پار خۇرۇم ئۆتۈكنى ھېيت - بايرام، توي - تۆكۈن ۋە تەبرىكلەش پائالىيەتلىرىدىلا كېيەتتى. دېھقان، چارۋىچىلار يەنە ئۆستەڭ چېپىش، يول ياساش، پومېشچىك، مىراپ، يېزا، كەنتلەردىكى ھوقۇقدارلارنىڭ ھاشارلىرىنى ئۆستىگە ئالاتتى. بولۇپمۇ ھۆكۈمەتنىڭ ھاشار - سېلىقى ئىنتايىن ئېغىر ئىدى. مىنگو دەۋرىدە مىللىي ھۆكۈمەت ئالغان يەر بېجى ۋە سېتىۋالغان ھەربىي ئاشلىق پۈتۈنلەي ئادەم كۈچى ئارقىلىق ئۈزۈمچىگە توشۇلاتتى. مىنگونىڭ 34 - يىلى (1945 - يىلى) شاياردىن بىر قېتىمدا 11 مىڭدىن ئارتۇق ئېشەك بىلەن بۈگۈرگە ئاشلىق يۆتكىگەن. سەپەر جاپالىق ھەم ئۇزۇن بولغانلىقتىن، دېھقانلار ناھايىتى جاپا تارتقان. بىر قىسىم دېھقانلار ئاشلىق قەرز بولۇپ قېلىپ، يۇرتىغا قايتالمىي، سەرسان بولۇپ چىقىپ كەتكەن.

## 2 § . جۇڭخۇا خەلق جۇمھۇرىيىتى قۇرۇلغاندىن كېيىنكى دېھقان، چارۋىچىلار تۇرمۇشى

1950 - يىل 3 - ئايدا شايار ناھىيىسىدە خەلق ھۆكۈمىتى قۇرۇلغاندىن كېيىن، دېھقان، چارۋىچىلارنىڭ تۇرمۇشىنى ياخشىلاشنى مۇھىم مەسئۇلىيەت دەپ بىلىپ، ئىجارە ھەققىنى كېسەيتىش - زومىگەرلەرگە قارشى تۇرۇش، ئەكىسلىتىشنىڭلا بىر تەرەپىنى باستۇرۇش، يەر ئىسلاھاتى ۋە دېھقانچىلىق، چارۋىچىلىقنى ئۆزگەرتىش ئارقىلىق ئىجتىمائىي تۇرمۇشنى تەرەققىياتقا ئېرىشتۈردى. 1958 - يىلىنىڭ بېشىدا باھا مۇقىم، ئاشلىق يېتەرلىك بولدى، بازار جانلاندى، دېھقان، چارۋىچىلارنىڭ يۈكى يېنىكلىدى، يېزا ئىگىلىك قوشۇمچە كەسپ مەھسۇلاتلىرىنىڭ سانائەت مەھسۇلاتلىرىدىكى نىسبىتى ئېشىپ، خەلقنىڭ تۇرمۇش سەۋىيىسى خېلى زور دەرىجىدە ئۆستى.

1958 - يىلىنىڭ كېيىنكى يېرىمىدىن باشلاپ، كەڭ كۆلەمدە پولات تاۋلاش، چوڭ مەكرەپ ئىلگىرىلەش، چوڭ قازاننىڭ تامىقىنى يېيىش، خەلق گۇڭخېسى قۇرۇش ھەرىكىتى ئېلىپ بېرىلىپ، ئىجتىمائىي تەرەققىياتنىڭ ئۈنۈمىگە قانۇنىيەتكە خىلاپلىق قىلىنىپ، كۆپلىگەن ئادەم كۈچى، مالىيە كۈچى، ماددىي كۈچ ئىسراپ قىلىندى، نەتىجىدە يېزا ئىقتىسادى زور دەرىجىدە تۆۋەنلەپ كەتتى. 1962 - يىلىدىن كېيىن يېزا ئىشلەپچىقىرىش مۇناسىۋىتى ۋە ئىشلەپچىقىرىش شەكلى تەڭشەلدى، بۇنىڭ بىلەن يېزا ئىقتىسادى ياخشىلىنىشقا باشلىدى؛ ئىشلەپچىقىرىش ئاساسىي قۇرۇلۇشى كۈنئايىن ئەسلىگە كېلىپ خەلقنىڭ تۇرمۇش سەۋىيىسى ئۆستى. 1966 - يىلىنىڭ ئاخىرقى يېرىمىدىن باشلاپ «مەدەنىيەت زور ئىنقىلابى» ھەرىكىتى باشلىنىپ، ئىشلەپچىقىرىش ئوڭۇشسىزلىققا ئۇچرىدى، خەلقنىڭ تۇرمۇش سەۋىيىسى يەنە بىر قېتىم تۆۋەنلىدى. 1977 - يىلىدىن 1981 - يىلىغىچە بولغان ئەسلىگە كېلىش مەزگىلىدە «مەدەنىيەت زور ئىنقىلابى» نىڭ جاراھەتلىرى ساقايتىلىپ، خەلقنىڭ تۇرمۇشى خېلى ياخشىلانغان بولسىمۇ، لېكىن ياخشىلىنىش ئانچە زور بولمىدى. 1982 - يىلىدىن 1986 - يىلىغىچە يېزا ئىگىلىكى ئەسلىگە كېلىش بىلەن بىر ۋاقىتتا، دېھقانچىلىق، چارۋىچىلىق ئىلمىي ئۇسۇلدا تەڭشەلدى ھەمدە ئاساسىي قۇرۇلۇش زور كۈچ بىلەن ئېلىپ بېرىلدى. مەسىلەن: شورنى تىزگىنلەش ئۈچۈن زەيكەش چېپىلدى، سۇ ئىنشائاتى ياسالدى، سۇغىرىش سىستېما قۇرۇلۇشى قىلىندى ۋە تۇپراق ئومۇميۈزلۈك تەكشۈرۈلدى، يېزا ئىگىلىك رايونلىرىنىڭ تەرەققىيات پىلانى، ئىجتىمائىي ئىقتىسادنىڭ ئومۇمىي پىلانى تۈزۈپ چىقىلدى. 1986 - يىلىدىن كېيىن دېھقانچىلىق، چارۋىچىلىقتا مىسلى كۆرۈلمىگەن تەرەققىيات بارلىققا كەلدى، خەلقنىڭ تۇرمۇش سەۋىيىسىمۇ ئۆستى.

**كىيىم - كېچەك** 50 - يىللاردا ئادەتتىكى دېھقان، چارۋىچىلار پاختا رەخت، گۈللۈك رەختلەردىن كىيىم كىيەتتى. 60 - يىللارغا كەلگەندە بىرقەدەر ياخشى رەخت «چىبەر قۇت» بولۇپ قالدى؛ لېكىن بىر قىسىم نامرات ئائىلىلەرنىڭ كىيىم پۈتۈن، قورساق توق بولۇش مەسىلىسى كاپالەتكە ئىگە بولمىدى، مائادىن تىكىلگەن كىيىم ۋە ياماق كىيىم - كېچەكلەرنى كىيىدىغانلار ئوتتۇرا، تۆۋەن دەرىجىدىكى ئائىلىلەرنىڭ %30 — %40 نى ئىگىلەيتتى. بىر ئائىلىدە 2 — 3 ئادەم بىر پاختىلىق چاپاننى ئورتاق كىيىپ قىشنى ئۆتكۈزەتتى. 70 - يىللارنىڭ ئاخىرىدىن باشلاپ، دىكا، تېرىلپىن قاتارلىق خىمىيىۋى تاللىق توقۇلمىلار بارلىققا كېلىشكە باشلىدى، 80 - يىللارنىڭ باشلىرىغا كەلگەندە سوكونا قاتارلىق يۇلك توقۇلمىلار، پاختا ئارىلاش توقۇلمىلار، يىپەك بۇيۇملار ئۇلارنىڭ ئورنىنى ئالدى. 1990 - يىلدىن كېيىن ياماق سېلىنغان كىيىم - كېچەكلەرنى ئۇچراتقىلى بولمايدىغان بولدى. دېھقان، چارۋىچىلار يېڭى كىيىم - كېچەكلەرنى كىيىشكە يۈرۈش قىلدى.

**يىپەك - ئىچمەك** 1950 - يىلى ناھىيە بويىچە ئوتتۇرىچە ئاشلىق 194.74 كىلوگرام ئىدى، ئەمەلىيەتتە دېھقان، چارۋىچىلارنىڭ ئوزۇقلۇق ئاشلىقى 150 كىلوگرامغىمۇ يەتمەيتتى. دېھقانلارنىڭ ئوتتۇرىچە ئاشلىقى 1954 - يىلى 301.5 كىلوگرام، 1955 - يىلى 313 كىلوگرام بولدى. 1950 - يىلدىن 1957 - يىلغىچە دېھقان، چارۋىچىلارنىڭ مۇتلەق كۆپ قىسمىنىڭ ئوزۇقلۇق ئاشلىقى يېتەرلىك بولدى، قىسمەن نامرات ئائىلىلەرنىڭ سېرىقتال مەزگىلدە ئاشلىق قىيىنچىلىقى بولسا ھۆكۈمەت قۇتقۇزدى. 1958 - يىلدىن 1978 - يىلغىچە ئىشلەپچىقىرىش ئەترەتلىرى ئۆلچەم بويىچە يىرىك ئاشلىق تەقسىم قىلدى. قۇرامىغا يەتكەن ئەمگەك كۈچىگە ئەڭ كۆپ بولغاندا يىلىغا 200 كىلوگرام (بۇنىڭ يېرىمى بۇغداي، يېرىمى كۆممىقوناق)، 10 ياشلىق بالىلارغا يىلىغا 90 كىلوگرامدىن ئاشلىق تەقسىملەندى. بەزى يىللىرى ناھايىتى تۆۋەن بولدى، مەسىلەن: 1959 - يىلدىن 1961 - يىلغىچە ھەربىر ئادەمنىڭ كۈنىگە يەيدىغان ئاشلىقى 300 گرامغىمۇ يەتمىگەچكە، قوغۇن - تاۋۇز، كۆكتات، شېكەر ئاشلىق ئورنىدا ئىشلىتىلدى. 1978 - يىلدىن كېيىن خەلق تۇرمۇشى زور دەرىجىدە ياخشىلاندى. بۇنىڭ بىلەن نورمىسىز تەمىنلەش تەدرىجىي ئىشقا ئاشتى. 1980 - يىلدىن كېيىن كۆممىقوناق دېھقان، چارۋىچىلار تۇرمۇشىنى تەڭشىيدىغان تۈرگە ئايلاندى. دېھقان، چارۋىچىلارنىڭ گۆش ئىستېمال مىقدارى ئىلگىرىكى ئېيىغا ئوتتۇرىچە 0.3 — 0.5 كىلوگرامدىن ئېيىغا 1.5 — 3 كىلوگرامغا يەتتى. ئۇنىڭدىن باشقا يەنە كۆكتات، سۇ يېغى مىقدارىمۇ زور دەرىجىدە ئاشتى.

**تۇرالغۇ ئۆي** 1950 - يىلدىن ئىلگىرى ناھىيىنىڭ يېزىلىرىدا بىرمۇ خىش - كاھىشلىق ئۆي يوق ئىدى، ئۆيلەرنىڭ ھەممىسى كېسەك - ياغاچ قۇرۇلمىلىق بولۇپ، كىشى بېشىغا توغرا كېلىدىغان ئۆي كۆلىمى 3.2 كۋادرات مېتىرغىمۇ يەتمەيتتى. 1990 - يىلدىن كېيىن زور بىر تۈركۈم دېھقان، چارۋىچىلار خىش - ياغاچ قۇرۇلمىلىق ئۆيلەرنى سالدى، بىر قىسىم دېھقان، چارۋىچىلار يەنە سېمونت، پولات ماتېرىيال، فارفورۇل قاتارلىق بىناكارلىق ماتېرىياللىرىنى ئىشلىتىپ، يورۇق، ئازادە يېڭى ئۆيلەرنى سالدى. 1992 - يىلدىكى مەلۇماتقا قارىغاندا، ئۆيلەرنىڭ ئوتتۇرىچە قۇرۇلۇش كۆلىمى 12.4 كۋادرات مېتىرغا يەتكەن.

**سەپەرگە چىقىش** 1949 - يىلدىن ئىلگىرى دېھقان، چارۋىچىلار سىرتقا چىققاندا ياكى پىيادە ماڭاتتى، ياكى ئات - ئېشەك مەنەتتى، 1960 - يىلدىن كېيىن تەدرىجىي ۋېلىسپېت مىنىدىغان بولدى. 1966 - يىلدىن كېيىن ۋېلىسپېت خېلى ئومۇملاشتى. 1980 - يىلدىن كېيىن دېھقان، چارۋىچىلار موئىپىكىلىك مىنىشكە باشلىدى. 1989 - يىلى تارىم يېزىسىنىڭ بەشتوغراق كەنتىدە موئىپىكىلىتى بار ئائىلە يېزىدىكى ئومۇمىي ئائىلىنىڭ %83 نى ئىگىلىدى. 1990 - يىلدىن ئېتىبارەن يېزىلىق ھۆكۈمەت تۇرۇشلۇق جايغا ئاپتوبۇس قاتناشقا باشلىدى، بۇنىڭ بىلەن ئىلگىرىكى «دېھقانلار ئېشەك مىنىپ بازارغا ماڭار، يىپەكلىك نېنىنى قويىغا سالار» دېگەن قوشاققا خاتىمە بېرىلدى.

كىيىم - كېچەك، يېمەك - ئىچمەك، تۇرالغۇ ئۆي، سەپەر جەھەتتىكى ئۆزگىرىشلەردىن باشقا، 80 - يىللارنىڭ باشلىرىدا تېلېۋىزور، توڭلاتقۇ، رادىئولۇق ئۇنئالغۇ، توك شامالدىرغۇچ قاتارلىق ئائىلە ئېلېكتىر سايمانلىرى يېزىلارغا كىرىشكە باشلىدى؛ 90 - يىللاردا خېلى ئومۇملاشتى. 1990 - يىلى ھەر بىر مەمۇرىي كەنتتە مەدەنىيەت پونكىتى قۇرۇلدى، پونكىتتا ياشلار ئۆيى، قىراەتخانا، ئويۇن ئۆيى، مەجلىسخانا تەسىس قىلىندى، ئايرىم كەنتلەردە كىنوخانا ۋە سەھنىلىك ئويۇن قويۇش زالى سېلىندى، يېزا دەرىجىلىك ئورۇنلاردا يەنە مەدەنىيەت كۆڭۈل ئېچىش مەركىزى قۇرۇلدى. قايلىر يېزىسى، توپىلدى يېزىسىنىڭ قاراقۇم كەنتى، تارىم يېزىسىنىڭ بەشتوغراق كەنتى قاتارلىق ئورۇنلار مەدەنىيەت نازارىتىنىڭ تەقدىرلىشىگە ئېرىشتى.

### شايار ناھىيە ئاھالىسىنىڭ ئىستېمال ئەھۋالى

بىرلىكى: تۈمەن يۈەن، يۈەن

جەدۋەل: 22 — 2

| يىللار | سېتىش مىقدارى | ئوتتۇرىچە ئىستېمال قىلىنغىنى | يىللار | سېتىش مىقدارى | ئوتتۇرىچە ئىستېمال قىلىنغىنى | يىللار | سېتىش مىقدارى | ئوتتۇرىچە ئىستېمال قىلىنغىنى |
|--------|---------------|------------------------------|--------|---------------|------------------------------|--------|---------------|------------------------------|
| 1950   | 38.5          | 5.94                         | 1965   | 536.86        | 58.70                        | 1980   | 1528.1        | 109.33                       |
| 1951   | 43.4          | 6.48                         | 1966   | 707.52        | 72.75                        | 1981   | 1601.14       | 113.03                       |
| 1952   | 172.85        | 25.34                        | 1967   | 674.23        | 68.25                        | 1982   | 1644.3        | 111.04                       |
| 1953   | 273.13        | 39.01                        | 1968   | 671.51        | 65.70                        | 1983   | 1680.3        | 114.81                       |
| 1954   | 376.22        | 52.20                        | 1969   | 853.01        | 81.80                        | 1984   | 1572.7        | 107.04                       |
| 1955   | 381.5         | 52.12                        | 1970   | 807.33        | 70.40                        | 1985   | 1699.1        | 115.69                       |
| 1956   | 358.6         | 48.33                        | 1971   | 714.83        | 64.14                        | 1986   | 2413.1        | 163.52                       |
| 1957   | 397.52        | 52.64                        | 1972   | 778.98        | 64.78                        | 1987   | 2610          | 173.39                       |
| 1958   | 411.37        | 53.49                        | 1973   | 652           | 56.17                        | 1988   | 3508          | 226.75                       |
| 1959   | 428.68        | 55.61                        | 1974   | 873.5         | 72.75                        | 1989   | 3191          | 202.26                       |
| 1960   | 533.18        | 71.53                        | 1975   | 700.7         | 56.14                        | 1990   | 3451          | 210.79                       |
| 1961   | 282.33        | 33.74                        | 1976   | 1110          | 86.24                        | 1991   | 3683          | 222.76                       |
| 1962   | 410.19        | 49.64                        | 1977   | 1004.16       | 72.85                        | 1992   | 4527          | 270.72                       |
| 1963   | 359           | 43.13                        | 1978   | 1161.13       | 85.79                        | 1993   | 4931          | 291.25                       |
| 1964   | 406.54        | 46.24                        | 1979   | 1219          | 88.25                        |        |               |                              |

- ئىزاھ: 1. باھا شۇ يىلدىكى ئەمەلىي سومما بولۇپ، ئۆزگەرمەس باھا ئەمەس، سېلىشتۇرغاندا باھا ئاساسى نەزەرگە ئېلىندى.  
2. جەدۋەلدىكى سانلىق مەلۇماتلار دېھقان، چارۋىچىلارنىڭ ئۆزىنى ئۆزى تەمىنلەش خاراكتېرىدىكى ئىستېمالنى ئۆز ئىچىگە ئالمايدۇ.





بىگىر مە ئۈچىنچى قىسىم

سوتسىيالىستىك مەنىۋى مەدەنىيەتلىك  
قۇرۇلۇشى



## يىگىرمە ئۈچىنچى قىسىم

سوتسىيالىستىك مەنىۋى مەدەنىيلىك  
قۇرۇلۇشى

سوتسىيالىستىك مەنىۋى مەدەنىيلىك قۇرۇلۇشى ئىجتىمائىي ئىشلەپچىقىرىش ۋە تۇرمۇشنىڭ ھەرقايسى تەرەپلىرىگە سىڭگەن بولۇپ، ماددىي مەدەنىيلىك قۇرۇلۇشىنىڭ تەرەققىيات مۇساپىسىگە بىۋاسىتە تەسىر كۆرسىتىدۇ. 50 - يىللاردا دېموكراتىك ھاكىمىيەت قۇرۇلغاندىن كېيىن، ئومۇمىي خەلق «سېنىپىي دوستلۇق تەربىيىسى»، ياش - ئۆسۈرلەر ۋە باشلانغۇچ مەكتەپلەردە ۋە تەنپەرۋەرلىك ئىدىيىسى تەربىيىسى، دۆلەت سۈنرۇي، خۇاڭ جىگۇاڭ، چىۈ شاۋيۈن، لو شېنجياۋ قاتارلىق قەھرىمانلاردىن ئۆگىنىش پائالىيىتى قانات يايدۇرۇلدى. 1963 - يىلىدىن كېيىن «لېي فېڭدىن ئۆگىنىش» پائالىيىتى قانات يايدۇرۇلدى، ئورگان، مەكتەپ، كارخانا، كەسپىي ئورۇنلاردا لېي فېڭنىڭ ئىلغار ئىش - ئىزلىرىدىن ئۆگىنىش ئومۇميۈزلۈك قانات يايدۇرۇلدى، رەسىم كۆرگەزمىسى ئۇيۇشتۇرۇلدى، ياخشى ئادەم بولۇش، ياخشى ئىش قىلىشنى تالىشىش پائالىيىتى قانات يايدۇرۇلدى، ياشلار، ئوقۇغۇچىلار قاتناشقان نۇتۇق سۆزلەش يىغىنلىرى ئېچىلدى.

پارتىيە 11 - نۆۋەتلىك مەركىزىي كومىتېتى 3 - ئومۇمىي يىغىنىدىن بۇيان، بولۇپمۇ پارتىيە 12 - نۆۋەتلىك مەركىزىي كومىتېتى 6 - ئومۇمىي يىغىنىدا «سوتسىيالىستىك مەنىۋى مەدەنىيلىك قۇرۇلۇشىنىڭ يېتەكچى فاڭجېنى توغرىسىدىكى قارار» ئوتتۇرىغا قويۇلغاندىن كېيىن، شايار ناھىيىلىك پارتكوم، ناھىيىلىك خەلق ھۆكۈمىتى بۇ خىزمەتكە بولغان رەھبەرلىكنى كۈچەيتتى. ناھىيە بويىچە پارتىيىنىڭ ئاساسىي لۇشىيەنى تەربىيىسى؛ ۋە تەنپەرۋەرلىك، كوللېكتىۋىزىملىق، سوتسىيالىستىك تەربىيە؛ ماركسىزىملىق مىللەت قارىشى، دىن قارىشى، پارتىيىنىڭ مىللىي سىياسىتى ۋە دىن سىياسىتى تەربىيىسى؛ مىللەتلەر ئىتتىپاقلىقىنى كۈچەيتىش؛ مىللىي بۆلگۈنچىلىككە قارشى تۇرۇش، ۋە تەننىڭ بىرلىكىنى قوغداش تەربىيىسى؛ قانۇنچىلىق تەربىيىسىنى بوشاشماي ئېلىپ باردى. ئورۇنلار مۇشۇ ئاساستا «مىللەتلەر ئىتتىپاقلىقىدىكى نەمۇنە ئورۇن»، «مەدەنىي ئورۇن»، «مەدەنىي شەھەر ئاھالىلىرى مەكتىپى»، «ئون يۇلتۇزلۇق مەدەنىي دېھقان ئائىلىسى»، «ئون ياخشى ئۆلگە» بەرپا قىلىش خىزمىتى بويىچە سېلىشتۇرۇپ باھالاش پائالىيىتىنى كەڭ، چوڭقۇر قانات يايدۇردى.

ئۇزاق مەزگىللىك تۈرلۈك تەربىيە ۋە مەنىۋى مەدەنىيلىك قۇرۇلۇشى جەريانىدا، ھەر مىللەت كادىر، ئاممىسىنىڭ سىياسىي - ئىدىيىۋى ئېڭى ئۈزلۈكسىز ئۆستى، سوتسىيالىزىم يولىدا مېڭىش ئېتىقادى تېخىمۇ مۇستەھكەملەندى، سوتسىيالىستىك ئەخلاق ۋە مەدەنىي ھەرىكەتلەرنى قېلىپلاشتۇرۇش ئېڭى ئۈزلۈكسىز كۈچەيدى، نەتىجىدە بىر تۈركۈم مەدەنىيەتلىك، غايىلىك، ئەخلاقلىق، ئىنتىزامچان يېڭى كىشىلەر ساغلام ئۆسۈپ يېتىلدى، بۇنىڭ بىلەن ناھىيە بويىچە ئىككى مەدەنىيلىك قۇرۇلۇشىدا گۈللەپ ياشاش مەنزىرىسى بارلىققا كەلدى.

## I باب

# مىللەتلەر ئىتتىپاقلىقى تەربىيىسى

## § 1 . مىللەتلەر ئىتتىپاقلىقى تەربىيىسى

1982 - يىلى تۇنجى قېتىم «شايار ناھىيىلىك مىللەتلەر ئىتتىپاقلىقى بويىچە تەقدىرلەش يىغىنى» ئېچىلىپ، مىللەتلەر ئىتتىپاقلىقىغا كۆرۈنەرلىك تۆھپە قوشقان ئىلغار شەخس ۋە ئىلغار كوللېكتىپلار تەقدىرلىنىپ، مىللەتلەر ئىتتىپاقلىقىنىڭ تەرەققىياتى يەنىمۇ ئىلگىرى سۈرۈلدى. 1983 - يىلى 5 - ئاي ئاپتونوم رايون بويىچە تۇنجى قېتىملىق «مىللەتلەر ئىتتىپاقلىقى تەربىيىسى ئېيى» بولۇپ، ناھىيىلىك پارتكوم «مىللەتلەر ئىتتىپاقلىقى تەربىيىسى ئېيى» پائالىيىتىنى ئەستايىدىل قانات يايدۇرۇش توغرىسىدا ئۇقتۇرۇش تارقاتتى ھەمدە 5000 دىن ئارتۇق ئادەم قاتناشقان مەپەرۋەرلىك يىغىنى ئاچتى. يىغىندا ناھىيىلىك پارتكومنىڭ ئاساسلىق رەھبىرى مىللەتلەر ئىتتىپاقلىقى توغرىسىدىكى كونكرېت تەلەپلەرنى ئوتتۇرىغا قويدى، يىغىندا «مىللەتلەر ئىتتىپاقلىقى تەربىيىسى ئېيى» پائالىيىتىنىڭ مەزمۇنى بېكىتىلدى. 1987 - يىلى 7 - ئايدا 2 - قېتىملىق مىللەتلەر ئىتتىپاقلىقى بويىچە تەقدىرلەش يىغىنى ئېچىلىپ 1 - چارۋىچىلىق فېرمىسى، قاپلۇر، تويبولدى، قىزىلبايراق، گۈلباغ، نۇرباغ قاتارلىق 39 ئىلغار كوللېكتىپ ۋە 102 ئىلغار شەخس تەقدىرلەندى. 1988 - يىلى 4 - ئايدىن 1989 - يىلى 4 - ئايغىچە ناھىيىلىك پارتكوم مىللەتلەر ئىتتىپاقلىقى تەربىيىسىنى تېخىمۇ ياخشى ئېلىپ بېرىش ۋە مىللەتلەر ئىتتىپاقلىقىدىكى نەمۇنە ئورۇن، نەمۇنە ناھىيە بەرپا قىلىش توغرىسىدا كەينى - كەينىدىن ئۇقتۇرۇش تارقاتتى. 1990 - يىلى 5 - ئايدا 3 - قېتىملىق مىللەتلەر ئىتتىپاقلىقى بويىچە تەقدىرلەش يىغىنى ئېچىلىپ، 140 ئىلغار كوللېكتىپ، 117 ئىلغار شەخس تەقدىرلەندى. شۇنىڭ بىلەن بىر ۋاقىتتا، ناھىيىلىك پارتكوم خىزمەت گۇرۇپپىسى تەشكىللەپ ئورگان، مەكتەپ ۋە يېزا، چارۋىچىلىق رايونلىرىغا ئەۋەتىپ، ماركسىزىملىق مىللەت نەزەرىيىسى ۋە پارتىيىنىڭ مىللىي سىياسىتىنى ئۆگىنىش ئەھۋالىنى ئارىلاپ تەكشۈردى.

1990 - يىلى 8 - ئايدا ناھىيە بويىچە مىللەتلەر ئىتتىپاقلىقىدا نەمۇنە ئورۇن بەرپا قىلىش خىزمىتى قاتتىق تەكشۈرۈپ ئۆتكۈزۈۋېلىندى. 86 ئورۇنغا «مىللەتلەر ئىتتىپاقلىقىدىكى نەمۇنە ئورۇن» دېگەن شەرەپلىك نام بېرىلدى، بۇ ناھىيىدىكى ئومۇمىي ئورۇننىڭ %94.5 نى ئىگىلەيدۇ (389 ئىلغار كوللېكتىپ، 732 ئىلغار شەخس مەيدانغا كەلدى). «مىللەتلەر ئىتتىپاقلىقى تەربىيىسى ئېيى» پائالىيىتى قانات يايدۇرۇلغاندىن بۇيان، ئورگان، مەكتەپلەر 49 قېتىم مىللەتلەر ئىتتىپاقلىقى بىرلەشمە دوستلۇق يىغىنى، 198 قېتىم سۆھبەت يىغىنى، 272 قېتىم بىرلەشمە كۆڭۈل ئېچىش يىغىنى ئۆتكۈزدى. ناھىيىلىك پارتكوم تەشۋىقات بۆلۈمى ۋە مەدەنىيەت ئىدارىسى، مائارىپ ئىدارىسى بىرلىكتە «ماركسىزىملىق مىللەت قارشى» ۋە پارتىيىنىڭ مىللىي سىياسىتى دېگەن تېمىلاردا زېھىن سىناش مۇسابىقە پائالىيىتى ئۆتكۈزدى. بۇ قېتىمقى پائالىيەتكە 65 ئورگان ۋە مەكتەپتىن 1156 ئادەم قاتناشتى. ھەل قىلغۇچ مۇسابىقىگە قاتناشقانلاردىن 6 كىشى 1 - دەرىجىلىك



مۇكاپاتقا، 12 كىشى 2 - دەرىجىلىك مۇكاپاتقا، 36 كىشى 3 - دەرىجىلىك مۇكاپاتقا، 40 كىشى ئىلھاملاندۇرۇش مۇكاپاتىغا ئېرىشتى.

## § 2 . مىللەتلەر ئىتتىپاقلىقىغا دائىر ئىش - ئىزلار

قايىلور يېزىسى «ئىتتىپاق» دېھقانچىلىق مەيدانى خەنزۇ، خۇيزۇ، زاڭزۇ، جۇاڭزۇ، ئۇيغۇر، باۋئەن قاتارلىق كۆپ مىللەتتىن تەركىب تاپقان دېھقانچىلىق مەيدانى. مەيدان باشلىقى ما كېۋۇ (باۋئەن) مىللەتلەر ئىتتىپاقلىقىنى كۈچەيتىشنى ئەڭ مۇھىم ئىش قاتارىدا چىڭ تۇتتى. ئۇنىڭ باشچىلىقىدا ھەر مىللەت خەلقى بىر نىيەتتە ئىتتىپاقلىشىپ، جاپا - مۇشەققەتكە چىداپ كۈرەش قىلىش روھىنى جارى قىلدۇرۇپ، يېزا ئىقتىساد قۇرۇلۇشىنى زور كۈچ بىلەن راۋاجلاندۇردى. بىرنەچچە يىللىق تىرىشش ئارقىلىق، خەلق تۇرمۇشى زور دەرىجىدە ياخشىلاندى. 1989 - يىلى ئوتتۇرىچە كىرىم 1983 - يىلدىكى 76 يۈەندىن 969 يۈەنگە يېتىپ، نامراتلىق قالىپىنى چۆرۈپ تاشلاندى، «ئىتتىپاق» دېھقانچىلىق مەيدانى بېيىدى.

لېكىن ئۇلار ئەتراپىدىكى نامرات كەنت ئاھالىلىرىنى ئۇنتۇپ قالماي، ئورتاق بېيىش يولىدا مېڭىشتا چىڭ تۇردى. دېھقانچىلىق مەيدانىغا يېقىن يېڭىيەر كەنتى (مىللىي كەنت) دىكى ئاھالىلەرنىڭ توك سىنى تارتىپ ئېلىپكىتىر چىراغ ياققۇسى بولسىمۇ، لېكىن ئىقتىسادىي قىيىنچىلىق تۈپەيلىدىن بۇ ئىش ۋۇجۇتقا چىقمايدۇ. ما كېۋۇ بۇ ئەھۋالنى ئۇققاندىن كېيىن، تېخنىكا بىلىدىغان 10 نەچچە دېھقاننى باشلاپ بېرىپ، 7 كۈن ئىشلەپ، 6000 مېتىر توك سىنى تارتىپ، ھەممە ئائىلىگە ئېلىپكىتىر چىرىغى ئورنىتىپ بېرىدۇ. 1987 - يىلدىن بۇيان، دېھقانچىلىق مەيدانى تېخنىكا ئۇقىدىغان 15 دېھقاننى يېڭىيەر كەنتىگە 140 ئادەم (قېتىم) دىن ئارتۇق ھەقسىز ئىش قىلىپ بېرىشكە ئەۋەتىپ، ئۇلارغا 2 كۆۋرۈك سېلىشىپ بەردى. 4000 مېتىر ئۆستەڭ چېپىشىپ بەردى، 3000 يۈەندىن ئارتۇق مەبلەغ ياردەم بەردى.

مەيدان شتابىنىڭ خادىمى ۋاڭ شىۋېي 10 نەچچە يىلنى بىر كۈندەك ئۆتكۈزۈپ، ھەق بىلەن ھېسابلاشماي، ھەر مىللەت دېھقانلىرىنىڭ كېسىلنى قىزغىلىق بىلەن داۋالاپ، ئوكۇل ئۇرۇپ، دورىنى ئۆيىگىچە ئاپىرىپ بېرىپ، قوشنا كەنتتىكى ئاممىنىڭ ماختىشىغا سازاۋەر بولدى؛ قوشنا كەنتنىڭ پولات تۈگىمىنى بۇزۇلۇپ قالغاندا، دېھقانچىلىق مەيدانى ۋاقتىدا تېخنىكا خادىمى ئەۋەتىپ رېمونت قىلىپ بەردى، بىر يىلدا 3 — 4 قېتىم رېمونت قىلىپ بېرىپ، بىر تىيىنمۇ ئالمىدى. . . . يېڭىيەر كەنتى پارتىيە ياچېيكىسىنىڭ شۇجىسى ھوشۇر مۇھەممەت مۇنداق دەيدۇ: «بىز ئويلىمىغان ئىشلارنى دېھقانچىلىق مەيدانى ئويلىدى، بىز قىلالىمىغان ئىشلارنى دېھقانچىلىق مەيدانى بىزگە قىلىپ بەردى، بىز دېھقانچىلىق مەيدانىدىكى دېھقانلار بىلەن قېرىنداشلىق ئۆتىمىز».

1 - چارۋىچىلىق قېرىمى پارتكومىنىڭ شۇجىسى ئېزىز خەنزۇ دېھقانلار ئالدىرىغانغا ئالدىرىدى، ئويلىغاننى ئويلىدى؛ ھەر يىلى ئەتىيازدىكى سىلىكىمۇ پەسلىدە سۇ ناھايىتى ئاز قالىدۇ، مۇشۇنداق ھالەتلىك پەيتتە ئۇ سۇنى ئالدى بىلەن خەنزۇ ئەترەتنىڭ يەر سۇغىرىشى ئۈچۈن بېرىپ، ئۇلارنىڭ ئەتىيازلىق تېرىلغۇ ۋەزىپىسىنى ۋاقتىدا تاماملىشىغا ئىمكانىيەت يارىتىپ بەردى. شۇنىڭ بىلەن بىر ۋاقىتتا، خەنزۇ ئەترەتنىڭ ئۆستەڭ چېپىشتا مەبلەغى يېتىشمىگەندە مىللىي ئەترەتتىكى دېھقانلار تەشەببۇسكارلىق بىلەن 7000 يۈەندىن ئارتۇق مەبلەغ توپلاپ، ئۇلارنىڭ ئۆستەڭ چېپىشىغا ياردەم بەردى. قايىلور يېزىسى قىزىلتام كەنتى پارتىيە ياچېيكىسىنىڭ شۇجىسى ھوشۇر مۇھەممەت ئەتىيازلىق تېرىلغۇنىڭ جىددىي پەيتىدە، خەنزۇ ئەترەتنىڭ سېيالىكىسى بولماسلىق

تۈپەيلىدىن تېرىلغۇ ۋاقتى ئۆتۈپ كېتەي دېگەندە ئۆزىنىڭ سېپاللىقىنى مەرتلىك بىلەن خەنزۇ ئەترەتلىك ئىشلىتىشىگە بېرىپ، خەنزۇ ئەترەتلىك يېرىنى ۋاقتىدا تېرىۋېلىشىغا ياردەم بەردى. ئۇ يەنە باغۋەنچىلىكنى راۋاجلاندۇرۇش ئۈچۈن، خەنزۇ دېھقانلارغا 150 يۈەن قىممىتىدىكى 15 تۈپ ئۆرۈك كۆچىتىنى ھەقسىز ياردەم قىلدى. ئۇ دائىم خەنزۇ دېھقانلارنىڭ قىيىنچىلىقلىرىنى ھەل قىلىپ بەردى. خەنزۇ دېھقانلارنىڭ ئۆيىدە قىيىنچىلىق بولسا، ئۇ ھەمىشە ئوتۇن، ئاشلىق، گۆش ئاپىرىپ بېرىپ، خەنزۇ دېھقانلارنىڭ قەلبىنى ئىللىتىپ، خەنزۇ دېھقانلار ئۇنى: «باشقىلارغا ياردەم بېرىشنى خۇشاللىق دەپ بىلىدىغان ياخشى شۇجى» دەپ ماختاشتى. ئۇيغۇر، خەنزۇ دېھقانلار ئۆزئارا ياردەملىشىپ بىرلىكتە ياشاش جەريانىدا چوڭقۇر دوستلۇق ئورناتتى. 1961 - يىلى قىشتا گەنسۇدىن سەرگەردان بولۇپ كەلگەن ۋاڭ شىنجۇڭنىڭ ئائىلىسىدىكى 5 جاننىڭ تۇرمۇشى ئىنتايىن قىيىنچىلىق ئىچىدە قالدۇ، ھاۋا تۇتۇق، شىمال شامىلى ھوشقۇيتۇپ تۇرغان بىر كۈنى گۈگۈم ۋاقتىدا ئۇ 6 ياشلىق سىڭلىسىنى تارىم دەرياسىنىڭ شىمالىي قىرغىقىدىكى چۆللۈككە تاشلاپ قويدۇ، بۇ چاغدا تويىۋالدى گۇڭشىسى يېڭىچىمەن 2 - ئەترىتىدىكى دېھقان ھىمىت ئابباس ئوغلى قاسىم بىلەن ئوتۇن ئېلىپ كېلىۋېتىپ مۇشۇ يەردىن ئۆتكەندە بوش يىغا ئاۋازىنى ئاڭلايدۇ ۋە ئاچلىقتىن ئۆلەي دەپ قالغان قىزىنى ئۇچرىتىپ قېلىپ ئۆيىگە ئېلىپ كېلىدۇ. ھىمىت ۋە ئايالىنىڭ كۆڭۈل قويۇپ بېقىشى بىلەن قىزىنىڭ سالامەتلىكى تېز ئەسلىگە كېلىدۇ. ھىمىت «شۈيلىك» قىزچاقنىڭ ئېيتىپ بەرگەن يىپ ئۇچىغا ئاساسەن، 3 - دېھقانچىلىق مەيدانىنىڭ 1 - ئەترىتىدىكى ۋاڭ شىنجۇڭنى تېز تېپىپ، ئۇنىڭغا سىڭلىسىنى ئېلىپ كېتىشنى ئېيتىدۇ. لېكىن بۇ دەل ئاچارچىلىق يىللىرى بولغاچقا، ۋاڭ شىنجۇڭ ھىمىتتىن سىڭلىسىنى بېقىۋېلىشنى ئۈتۈندۇ. ئاقكۆڭۈل ھىمىت ئۆز رىسقىنى تېجەش بەدىلىگە «شۈيلىك» نى بېقىپ چوڭ قىلىدۇ ھەمدە ئۇنىڭغا «تۇنساخان» دەپ ئىسىم قويدۇ. 1980 - يىلى ۋاڭ شىنجۇڭ ئائىلىسىنىڭ تۇرمۇشى بىر ئاز ياخشىلىنىدۇ، ئۇ سىڭلىلىرى بىلەن «شۈيلىك» نى قايتۇرۇپ كېلىشنى مەسلىھەتلىشىدۇ. ھىمىتمۇ قېرىنداشلارنىڭ ئۆزئارا جەم بولۇشىنى ئۈمىد قىلىدۇ، لېكىن ئاللىقاچان 26 ياشقا كىرىپ قالغان «شۈيلىك» (تۇنساخان) خەنزۇ ئاكىسىنىڭ ئۆيىگە كېتىشكە ئۇنىمايدۇ ۋە ئۆزىنى بېقىپ چوڭ قىلغان «ئانا - ئانىسى» دىن مەڭگۈ ئايرىلماي، ئۇلارغا جاۋاب قايتۇرماقچى بولىدۇ. ھىمىت بىلەن ۋاڭ شىنجۇڭ تونۇشقاندىن بۇيان، ۋاڭ شىنجۇڭ ھىمىتنى چوڭ كۆرۈپ تاغا دەيدۇ، ھىمىتمۇ ۋاڭ شىنجۇڭنى بىر ئائىلە كىشىلىرىدەك كۆرىدۇ، ھېيت - بايراملاردا ئۆزئارا مۇبارەكلىشىپ، پەتلىشىپ تۇرىدۇ. تۇنساخان بويىغا يېتىپ، يېزا دوختۇرخانىسىدا ئىشلەيدۇ ھەمدە بىر ئۇيغۇر يىگىت بىلەن توي قىلىپ، بىر قىز پەرزەنت كۆرىدۇ. ھىمىتنىڭ ئوغلى قاسىم ئۈرۈمچىگە يۆتكىلىپ كەتكەندىن كېيىن ھىمىت ۋە خوتۇنى تۇنساخان بىلەن بىللە تۇرمۇش كەچۈرىدۇ. ئانا - ئانا قىزىنى ئالغىنىدىكى گۆھەردەك كۆرىدۇ. قىزمۇ ئانا - ئانىسىغا ۋاپادارلىقىنى يەتكۈزۈپ، يات ئىككى مىللەتنىڭ بەختلىك ۋە ئىناق ئائىلىسىنى بەرپا قىلىدۇ.

تويىۋالدى يېزا «7 - ماي» دېھقانچىلىق مەيدانىدىكى دېھقان يې شېنجۇن 1983 - يىلى بىر ئۇيغۇر قىزىنى بېقىۋالىدۇ. بۇ قىزنىڭ ئانا - ئانىسى خوتەنلىك بولۇپ، تۇرمۇش قىيىنچىلىقى تۈپەيلىدىن شايارغا كەلگەن. قىزنىڭ ئانىسى كېسەلچان بولغاننىڭ ئۈستىگە، ئۇلارنىڭ بالىسى كۆپ ئىدى. شۇڭا ئۇلار قىزىنى يې شېنجۇننىڭ بېرىۋېتىدۇ. يې شېنجۇنمۇ بۇ ئۇيغۇر قېرىندىشىغا بىر ئاز پۇل - پۇچەك ۋە نەرسە - كېرەك بېرىپ، ئۇلارنىڭ يۇرتىغا قايتىشىغا ياردەم بېرىدۇ. 1993 - يىلى باشلانغۇچ مەكتەپنىڭ 4 - يىللىقىدا ئوقۇۋاتقان بۇ قىزنىڭ نەتىجىسى ئەلا، مېجەزى شوخ بولغاچقا، مەكتەپتىكى ئوقۇتقۇچى - ئوقۇغۇچىلارنىڭ ياخشى كۆرۈشىگە، ئائىلىدە ئانا - ئانىسىنىڭ غەمخورلۇقىغا مۇيەسسەر بولۇپ، ئىككى مىللەتنىڭ بەختلىك ئائىلىسىنى بەرپا قىلىدۇ.

## II باب

# مىللەتلەر ئىتتىپاقلىقى بويىچە ئىلغار نەمۇنە ناھىيە بەرپا قىلىش

1983 - يىلىدىن 1990 - يىلغىچە ناھىيىلىك پارتكوم «مىللەتلەر ئىتتىپاقلىقى بويىچە نەمۇنە ناھىيە، نەمۇنە ئورۇن بەرپا قىلىش توغرىسىدا قارار» چىقاردى ۋە «شايار ناھىيىسىنىڭ سوتسىيالىستىك مەنئى مەدەنىيلىك قۇرۇلۇشىنىڭ ئۈچ يىللىق ئومۇمىي پىلانى»، «شايار ناھىيىسىنىڭ مىللەتلەر ئىتتىپاقلىقى بويىچە نەمۇنە ئورۇنلارنى تەكشۈرۈپ ئۆتكۈزۈۋېلىش ئۆلچىمى» نى تۈزۈپ چىقتى.

1990 - يىلى 11 - ئاينىڭ 25 - كۈنى ج ك پ ئاقسۇ ۋىلايەتلىك كومىتېتى، ئاقسۇ ۋىلايەتلىك مەمۇرىي مەھكىمە شايار ناھىيىلىك كىنو - تياتىرخانىدا داغدۇغىلىق يىغىن ئېچىپ، شايار ناھىيىسىگە «مىللەتلەر ئىتتىپاقلىقى ۋە تەرەققىياتىدىكى نەمۇنە ناھىيە» دەپ نام بەردى. شۇنىڭدىن باشلاپ شايار ناھىيىسى ئاقسۇ ۋىلايىتى بويىچە مىللەتلەر ئىتتىپاقلىقىدىكى 2 - نەمۇنە ناھىيە بولۇپ قالدى. ئاپتونوم رايونلۇق پارتكوم دائىمىي كومىتېتىنىڭ ئەزاسى، ئىنتىزام تەكشۈرۈش كومىتېتىنىڭ شۈجىسى شى گېيا، ئاپتونوم رايونلۇق پارتكوم دائىمىي كومىتېتىنىڭ ئەزاسى قەييۇم باھاۋۇددۇن، جەنۇبىي شىنجاڭ ھەربىي رايونىنىڭ مۇئاۋىن سىياسىي كومىسسارى، شياۋجاڭ روزى ھوشۇر ۋە ۋىلايەتلىك پارتكوم، مەمۇرىي مەھكىمىنىڭ رەھبەرلىرىدىن شىي فۇپىڭ، قاھار ئەمەت، سۈن جىڭيۈەن، كاك كېجىيەن، ۋاڭ فايۇەنلەر يىغىنغا قاتناشتى، يىغىندا «شايار ناھىيىسىگە مىللەتلەر ئىتتىپاقلىقىدىكى نەمۇنە ناھىيە دەپ نام بېرىش توغرىسىدا قارار»، شايار ناھىيىسىگە «مىللەتلەر ئىتتىپاقلىقى ۋە تەرەققىياتىدىكى نەمۇنە ناھىيە» دەپ نام بېرىش يىغىنىنىڭ تەشەببۇسنامىسى ۋە ئاپتونوم رايونلۇق پارتكوم، خەلق ھۆكۈمىتىنىڭ تەبرىك خېتى ئوقۇپ ئۆتۈلدى. ئاقسۇ شۆبە ھەربىي رايونى، ۋىلايەتلىك قوراللىق ساقچى تارماق ئەترىتى، قۇرۇقلۇق ئارمىيە 4 - شىسى، ۋىلايەتتىكى ناھىيە، شەھەرلەرنىڭ تەبرىك خەتلىرى ئوقۇپ ئۆتۈلدى ھەمدە شايار ناھىيىسىگە لەۋھە، لەۋھە تاختىسى تەقدىم قىلىندى.

قوشۇمچە 1: شايار ناھىيىسىگە مىللەتلەر ئىتتىپاقلىقىدىكى نەمۇنە ناھىيە دەپ نام بېرىش توغرىسىدا قارار

پارتىيە 11 - نۆۋەتلىك مەركىزىي كومىتېتى 3 - ئومۇمىي يىغىنىدىن كېيىن، بولۇپمۇ 1982 - يىلى ئاپتونوم رايونلۇق تۇنجى قېتىملىق مىللەتلەر ئىتتىپاقلىقى بويىچە تەقدىرلەش يىغىنى ئېچىلغاندىن بۇيان، شايار ناھىيىلىك پارتكوم، ناھىيىلىك خەلق ھۆكۈمىتى مىللەتلەر ئىتتىپاقلىقى ۋە تەرەققىياتى، مىللەتلەرنىڭ گۈللىنىشىدىن ئىبارەت بۇ نىشاننى ئاساس قىلىپ، پارتىيىنىڭ ئاساسىي لۇشىەننى ئەستايىدىل ئىزچىل ئەمەلىيلەشتۈرۈپ، مىللەتلەر ئىتتىپاقلىقىنى باشتىن - ئاخىر بارلىق خىزمەتلەرنىڭ ئالدىغا قويۇپ، ھەر مىللەت كادىر، ئامما ئارىسىدا ماركسىزىملىق مىللەت نەزەرىيىسى ۋە پارتىيىنىڭ مىللىي سىياسىتى، مىللەتلەر

ئىتتىپاقلىقى تەربىيىسىنى قىلچىمۇ بوشاشتۇرماي ئېلىپ بېرىپ، مىللەتلەر ئىتتىپاقلىقى ۋە تەرەققىياتىدىكى نەمۇنە ئورۇن ۋە ئىلغار شەخسلەرنى مەيدانغا كەلتۈرۈش پائالىيىتىنى پۇختا قانات يايدۇرۇپ، كۆرۈنەرلىك نەتىجىلەرگە ئېرىشتى. پارتىيىنىڭ مىللىي سىياسىتى ۋە خەنزۇلار ئاز سانلىق مىللەتلەردىن ئايرىلالماستىن، ئاز سانلىق مىللەتلەر خەنزۇلاردىن ئايرىلالماستىن، ھەرقايسى مىللەت خەلقى بىر بىرىدىن ئايرىلالماستىن ئىدىيىسىنى كىشىلەر قەلبىگە چوڭقۇر سىڭدۈردى؛ ھەر مىللەت خەلقى ئۆزئارا ئىشىنىدىغان بىر - بىرىنى ھۆرمەت قىلىدىغان، بىر - بىرىنى قوللايدىغان، بىر - بىرىدىن ئۆگىنىدىغان، بىر - بىرىنى كەچۈرىدىغان ۋە «ھەممە ئادەم مىللەتلەر ئىتتىپاقلىقى ئىدىيىسى بولۇش، ھەممە ئادەم مىللىي سىياسەتنى بىلىش، ھەممە ئادەم مىللەتلەر ئىتتىپاقلىقىنى سۆزلەش، ھەممە ئادەم مىللەتلەر ئىتتىپاقلىقىغا ئائىت ياخشى ئىش قىلىش» تەك ياخشى ئىجتىمائىي كەيپىيات ئاساسىي جەھەتتىن شەكىللەندى؛ مىللەتلەر ئىتتىپاقلىقى ۋە تەرەققىياتىدىكى نەمۇنە ئورۇن ۋە ئىلغار شەخسلەر ئۈزلۈكسىز مەيدانغا كەلدى. 7 يىلدا 3 قېتىم مىللەتلەر ئىتتىپاقلىقى بويىچە تەقدىرلەش يىغىنى ئېچىلدى؛ 211 ئىلغار كوللېكتىپ، 398 ئىلغار شەخس تەقدىرلەندى، بىرقانچە يىل تىرىشىش ئارقىلىق، ناھىيە بويىچە مىللەتلەر ئىتتىپاقلىقىدىكى 56 نەمۇنە ئورۇن بەرپا قىلىندى، بۇ بازار، يېزىلاردىكى ئورۇنلارنىڭ %70.88 نى ئىگىلەيدۇ.

مىللەتلەر ئىتتىپاقلىقىنىڭ كۈچەيتىلىشى ناھىيە ئىقتىسادىنىڭ گۈللىنىشى ۋە تۈرلۈك ئىشلارنىڭ تەرەققىياتىنى ئىلگىرى سۈردى. 1989 - يىلى ناھىيە بويىچە سانائەت، يېزا ئىگىلىك مەھسۇلات قىسمى تۇنجى قېتىم 100 مىليون يۈەنلىك ئۆتكەلدىن ئۆتۈپ، 103 مىليون 71 مىڭ 400 يۈەنگە يېتىپ، 1984 - يىلدىكىدىن %38 ئاشتى؛ ئېلىنغان ئاشلىق 67 مىليون 44 مىڭ كىلوگرامغا يېتىپ، 1984 - يىلدىكىدىن %30.1 ئاشتى؛ ئوتتۇرىچە كىرىم 494.30 يۈەنگە يېتىپ، 1984 - يىلدىكىدىن 2.4 ھەسە ئاشتى. ناھىيىدىكى 1259 نامرات ئائىلىنىڭ 951 ى نامراتلىقتىن قۇتۇلدى. يىللىق نامراتلىقتىن قۇتۇلۇش نىسبىتى %74.93 كە يەتتى، بازار - يېزا خەلقىنىڭ تۇرمۇش سەۋىيىسى ئۈزلۈكسىز ئۆستى.

مەدەنىيەت، مائارىپ، پەن - تېخنىكا، مەھىيە ئىشلىرى ئۈزلۈكسىز راۋاجلاندى، «ئىككى مائارىپ» ۋە قانۇننى ئومۇملاشتۇرۇش خىزمىتى تەكشۈرۈپ ئۆتكۈزۈۋېلىشتا لايىقەتلىك بولدى. ناھىيە 1988 - يىلى ۋىلايەت بويىچە چاشقان يوقىتىشتىكى ئىلغار ناھىيە، 1989 - يىلى ئاپتونوم رايون بويىچە پىلانلىق ئىممۇنىتېتلاش خىزمىتىدىكى ئىلغار ناھىيە بولدى. «ئۈچتە ئەلا، بىردىن ئۆگىنىش» پائالىيىتىدە ياخشى نەتىجىنى قولغا كەلتۈرۈپ، 2 قېتىم ۋىلايەتنىڭ تەقدىرلىشىگە ئېرىشتى. ئىقتىساد ۋە باشقا ئىشلارنىڭ تەرەققىي قىلىشىغا ئەگىشىپ، ناھىيە ئىجتىمائىي، سىياسىي جەھەتتە مۇقىم بولدى، ھەر مىللەت خەلقى خاتىرجەم، خۇشال - خورام تۇرمۇش كەچۈردى.

ۋىلايەتلىك پارتكوم، مەمۇرىي مەھكىمە مۇنداق دەپ قارىدى، شايار ناھىيىسىنىڭ مىللەتلەر ئىتتىپاقلىقى ۋە تەرەققىياتى بويىچە نەمۇنە ناھىيە بەرپا قىلىش پائالىيىتىدىكى نەتىجىسى كۆرۈنەرلىك بولغان، مىللەتلەر ئىتتىپاقلىقىدىكى نەمۇنە ناھىيە بولۇشنىڭ شەرتلىرىنى ئاساسىي جەھەتتىن ھازىرلىغان. شايار ناھىيىسىگە ۋىلايەت بويىچە مىللەتلەر ئىتتىپاقلىقى ۋە تەرەققىياتىدىكى نەمۇنە ناھىيە دەپ نام بېرىش قارار قىلىندى. شايار ناھىيىلىك پارتكوم ۋە ناھىيىگە بىۋاسىتە قاراشلىق ئورۇنلار، ھەر مىللەت كادىر، ئاممىنىڭ قولغا كەلتۈرگەن شان - شەرەپنى قەدىرلەپ، غەيرەت ئۈستىگە غەيرەت قىلىپ، مىللەتلەر ئىتتىپاقلىقى ۋە مۇقىملىق خىزمىتىنى يەنىمۇ ياخشى ئىشلەپ، مىللەتلەر ئىتتىپاق بولۇشتەك ياخشى ۋەزىيىتىنى مۇستەھكەملەپ ۋە راۋاجلاندۇرۇپ، ئىقتىسادنىڭ تەرەققىياتى ۋە ئىسلاھاتىنىڭ چوڭقۇرلىشىشىنى ئىلگىرى سۈرۈشكە يېڭى تۆھپىلەرنى قوشۇشنى ئۈمىد قىلىمىز.

ۋىلايەتلىك پارتكوم، مەمۇرىي مەھكىمە ۋىلايەتتىكى ھەر دەرىجىلىك پارتىيە، ھۆكۈمەتلەرنى، ھەر مىللەت كادىر، ئاممىنى ئەستايىدىل ئۆگىنىپ، شايار ناھىيىسىنىڭ مىللەتلەر ئىتتىپاقلىقى ۋە تەرەققىياتىدىكى نەمۇنە



ناھىيە بەرپا قىلىش جەھەتتىكى مۇۋەپپەقىيەتلىك تەجرىبىلىرىنى ئۆرنەك قىلىپ، يولداش ۋاڭ ئېنماۋنىڭ ۋەتەننىڭ بىرلىكىنى، مىللەتلەر ئىتتىپاقلىقىنى قوغداش توغرىسىدىكى 10 تۈرلۈك تەلىپىنى تىرىشىپ ئىزچىللاشتۇرۇپ، مىللەتلەر ئىتتىپاقلىقى خىزمىتىنى يەنىمۇ ياخشى ئىشلەشكە، مۇقىملىقنى مەركەز قىلىپ، ھەر مىللەت كادىر ۋە ئاممىسىغا تۆت ئاساسىي پرىنسىپتا چىڭ تۇرۇش، بۇرژۇئاچە ئەركىنلەشتۈرۈشكە قارشى تۇرۇپ، ۋەتەنپەرۋەرلىك، ماركسىزم - لېنىنىزىملىق مىللەت نەزەرىيىسى ۋە مىللەتلەر ئىتتىپاقلىقىدا چىڭ تۇرۇپ، مىللىي بۆلگۈنچىلىككە قارشى تۇرۇش تەشۋىقات تەربىيىسىنى ئىزچىل، كەڭ، چوڭقۇر، بايرىقى روشەن ھالدا تەشۋىق قىلىپ، ماركسىزملىق مىللەت قارشى ۋە دىن قارشىنى تۇرغۇزۇپ، مىللەت مەسىلىسى ۋە دىن مەسىلىسىنى ماركسىزم - لېنىنىزىملىق، ماۋ زېدۇڭ ئىدىيىسى ئاساس قىلىنغان مەيدان، نۇقتىئىيەزەر، ئۈسۈل ئارقىلىق كۆزىتىپ، ئانالىز قىلىپ ۋە بىر تەرەپ قىلىپ، پارتىيىنىڭ مىللىي سىياسىتىنى نەمۇنە بولۇپ ئىزچىللاشتۇرۇپ، مىللەتلەر ئىتتىپاقلىقىنى ئاڭلىق قوغداپ، مىللەتلەر ئىتتىپاقلىقى بويىچە نەمۇنە بولۇشنى تالىشىپ، يولداش جياڭ زېمىننىڭ يېقىندا شىنجاڭنى كۆزدىن كەچۈرگەندە ئوتتۇرىغا قويغان «ھەر مىللەت خەلقى قەلبىداش، نەپەسداش، تەقدىرداش بولۇپ، ئورتاق جۇڭگوچە سوتسىيالىزم قۇرۇش» تەلىپى بويىچە مىللەتلەر ئىتتىپاقلىقى ياخشى ۋەزىيىتىنى تېخىمۇ مۇستەھكەملەپ ۋە تەرەققىي قىلدۇرۇپ، مۇقىم، ئىناق سىياسىي ۋەزىيەتنى مۇستەھكەملەپ، مەنىۋى مەدەنىيلىك قۇرۇلۇشىنى زور كۈچ بىلەن ئىلگىرى سۈرۈپ، ئىقتىساد، مەدەنىيەت، مائارىپ، پەن - تېخنىكا ئىشلىرىنى زور كۈچ بىلەن راۋاجلاندۇرۇپ، تۈزەش، تەرتىپكە سېلىش، ئىسلاھاتنى چوڭقۇرلاشتۇرۇش نىشانىنى ئەمەلگە ئاشۇرۇش، ۋىلايەتنىڭ مىللەتلەر ئىتتىپاقلىقى خىزمىتىنى يېڭى سەۋىيىگە كۆتۈرۈش ئۈچۈن تىرىشىپ كۈرەش قىلىشقا چاقىردى.

چ ل ك پ ئاقسۇ ۋىلايەتلىك كومىتېتى

ئاقسۇ ۋىلايەتلىك مەمۇرىي مەھكىمە

1990 - يىلى 11 - ئاينىڭ 25 - كۈنى

## قوشۇمچە 2: تەشەببۇسنامە

ناھىيىدىكى ھەر مىللەت ئىشچىلار، دېھقان، چارۋىچىلار، كادىرلار، زىيالىيلار، ناھىيىدە تۇرۇشلۇق قوراللىق ساقچى ئوتتۇرا تەرتىپتىكى كوماندىر، جەڭچى يولداشلار:

شايار ناھىيىسىگە مىللەتلەر ئىتتىپاقلىقى ۋە تەرەققىيات بويىچە نەمۇنە ناھىيە دەپ نام بېرىش يىغىنى 11 - ئاينىڭ 25 - كۈنى ناھىيىمىزدە داغدۇغىلىق ئېچىلدى. بىز ناھىيىدىكى ئورۇنلارنىڭ مىللەتلەر ئىتتىپاقلىقىدىكى ئىلغار كوللېكتىپ، ئىلغار شەخسلەر ۋەكىلى بولۇش سۈپىتىمىز بىلەن، ھاياجان ئىلكىدە، ناھىيىدىكى 160 مىڭ ھەر مىللەت خەلقىنىڭ ئارزۇسى ۋە ئۈمىدىنى ئېلىپ، شەرەپ بىلەن يىغىنغا قاتناشتۇق. بۇ قېتىمقى يىغىن ئاپتونوم رايونلۇق پارتكوم، خەلق ھۆكۈمىتى ۋە ۋىلايەتلىك پارتكوم، مەمۇرىي مەھكىمىنىڭ سەمىمىي غەمخورلۇقى ۋە يېتەكچىلىكىدە ئىنتايىن مۇۋەپپەقىيەتلىك ئېچىلدى. بىز چوڭقۇر تەربىيىگە ۋە ئىنتايىن چوڭ مەدەتكە ئىگە بولدۇق. بۇ قېتىمقى يىغىننىڭ روھىنى ياخشى ئىزچىللاشتۇرۇش ئۈچۈن، ھەر مىللەت خەلقىنىڭ ئىتتىپاقلىقىنى ئۈزلۈكسىز ئىلگىرى سۈرۈپ، ناھىيىمىزنىڭ سىياسىي، ئىقتىسادىي جەھەتتىكى ياخشى ۋەزىيىتى مۇستەھكەملەيمىز ۋە تەرەققىي قىلدۇرىمىز. بىز شۇنى تەشەببۇس قىلىمىزكى:

1. باش شۇجى جياڭ زېمىننىڭ شىنجاڭنى كۆزدىن كەچۈرگەندە بەرگەن بىر يۈرۈش يوليورۇقلىرى ۋە ماركسىزملىق مىللەت نەزەرىيىسى، پارتىيىنىڭ مىللىي سىياسىتىنى ئەستايىدىل ئۆگىنىپ، ۋەتەننىڭ



بىرلىكى ۋە مىللەتلەر ئىتتىپاقلىقىنى قوغداشنىڭ ھەر مىللەت خەلقىنىڭ شەرەپلىك بۇرچى ئىكەنلىكىنى، جۇڭخۇانى گۈللەندۈرۈش، زامانىۋىلاشتۇرۇش قۇرۇلۇشىنى ئىلگىرى سۈرۈشنىڭ تۈپ كاپالىتى ئىكەنلىكىنى چوڭقۇر تونۇشىمىز؛ ئىتتىپاقلىقتا چىڭ تۇرۇپ، بىرلىكنى قوغداپ، قالايمىقانچىلىققا، بۆلگۈنچىلىككە بايرىقىمىز روشەن ھالدا قارشى تۇرۇشىمىز؛ مىللەتلەر ئىتتىپاقلىقىنى تىرىشىپ ئىلگىرى سۈرۈپ، ناھىيىمىزنىڭ مۇقىم، ئىناق سىياسىي ۋە زىيىتىنى مۇستەھكەملىشىمىز ۋە تەرەققىي قىلدۇرۇشىمىز لازىم.

2. پارتىيىنىڭ مىللىي سىياسىتى ۋە دىنىي سىياسىتىنى ئەمەلىيەت بىلەن ئىجرا قىلىپ، «مىللىي تېررىتورىيىلىك ئاپتونومىيە قانۇنى» نى پائال تەشۋىق قىلىپ ۋە ئىزچىللاشتۇرۇپ، ئاز سانلىق مىللەتلەرنىڭ ئۆز ئىشىغا ئۆزى خوجا بولۇش ۋە ئۆز مىللىتىنىڭ ئىچكى قىسمىدىكى ئىشلارنى باشقۇرۇش ھوقۇقىغا ھۆرمەت قىلىمىز. ھەر مىللەت خەلقى ئۆز ئارا تىل يېزىق ئۆگىنىپ، بىر بىرىنىڭ ئۆرپ - ئادەتلىرىگە ھۆرمەت قىلىپ، مىللەتلەرنىڭ ھېسسىياتىغا زىيان يەتكۈزۈلمىگەن سۆزلەرنى، مىللىي سىياسەتكە خىلاپ ئىشلارنى قىلمايمىز. پارتىيىنىڭ مىللىي سىياسىتىنى ئەستايىدىل ئىزچىللاشتۇرۇپ، ئاممىنىڭ دىنغا ئېتىقاد قىلىش ئەركىنلىكىگە ھۆرمەت قىلىپ، چەت ئەلدىكى دىنىي دۈشمەن كۈچلەرنىڭ سىڭىپ كىرىشىدىن ھۇشيار بولۇپ ۋە ئۇلارنى توسۇپ، دىندىن پايدىلىنىپ دۆلەتنىڭ ھاكىمىيەت يۈرگۈزۈشى، ئەدلىيە، مائارىپ، نىكاھ ئىشلىرىغا ئارىلىشىشىنى قەتئىي توسىمىز.

3. ئىسلاھات، ئېچىۋېتىشتە، تۈزەش، تەرتىپكە سېلىش ۋە ئىسلاھاتنى چوڭقۇرلاشتۇرۇشتا چىڭ تۇرۇپ، ئېچىۋېتىش ئېڭى ۋە تاۋار ئىگىلىكىنى تەرەققىي قىلدۇرۇش نۇقتىسىنى تۇرغۇزىمىز. ئىسلاھات، ئېچىۋېتىش ۋە مىللەتلەرنىڭ تەرەققىياتىغا توسالغۇ بولمىدىغان بارلىق كونا نۇقتىسىنى تۈگىتىپ، قالاچ ئىشلەپچىقىرىش ئۈسۈلى ۋە تۇرمۇش ئۈسۈلىنى ئۆزگەرتىپ، كونا ئەنئەنىلەرگە ئېسىلۋالدىغان ئىدىيە ۋە ئادەتلەرنى چۆرۈپ تاشلاپ، ھەرقايسى مىللەتلەرنى بىر بىرىدىن ئۆگىنىدىغان، ئارتۇقچىلىقلارنى جارى قىلدۇرۇپ، كەمچىللىكلەرنى تولۇقلاپ، ئىسلاھات، ئېچىۋېتىش داۋامىدا تەرەققىيات ئۈستىدە ئىزدىنىمىز. ئۆز كۈچىگە تايىنىپ ئىش كۆرۈش، جاپا - مۇشەققەتكە چىداپ كۈرەش قىلىش روھىنى جارى قىلدۇرىمىز. ئىقتىسادنى زور كۈچ بىلەن تەرەققىي قىلدۇرۇپ، ناھىيىمىزنىڭ نامراتلىقتىن قۇتۇلۇپ بېيىش قەدىمىنى تېزلىتىمىز.

4. مىللەتلەر ئىتتىپاقلىقى تەربىيىسى ئېپى پائالىيىتىنى كەڭ، چوڭقۇر قانات يايدۇرىمىز. يۇقىرى دەرىجىلىك پارتكوم ۋە ھۆكۈمەتلەرنىڭ كونكرېت تەلپى بويىچە، تەربىيە ئېپى پائالىيىتىگە بولغان رەھبەرلىكنى كۈچەيتىپ، تەربىيە ئېپى پائالىيىتىنى پۇختا، تېخىمۇ ياخشى ئىشلەيمىز.

ئىشلىتىمىزكى، ناھىيىدىكى ھەر مىللەت خەلقىنىڭ جاپالىق ئەجرى ۋە كۆڭۈل قويۇپ ئاسرىشى بىلەن، مىللەتلەر ئىتتىپاقلىقى گۈللىرى تېخىمۇ پۈرەكلەپ ئېچىلىدۇ، بىز تېخىمۇ ياخشى ئىتتىپاقلىشىپ، ئەمەلىي ھەرىكىتىمىز بىلەن شايار ناھىيىسىنىڭ مىللەتلەر ئىتتىپاقلىقى يېڭى سەھىپىسىنى يېزىپ چىقايلى.

شايار ناھىيىسىگە مىللەتلەر ئىتتىپاقلىقى ۋە تەرەققىياتى بويىچە

نەمۇنە ناھىيە دەپ نام بېرىش يىغىنىغا قاتناشقان ۋەكىللەر

1990 - يىلى 11 - ئاينىڭ 25 - كۈنى

قوشۇمچە 3: ج ك پ شىنجاڭ ئۇيغۇر ئاپتونوم رايونلۇق كومىتېتى،  
ئاپتونوم رايونلۇق خەلق ھۆكۈمىتىنىڭ تەبرىك خېتى

شايار ناھىيىسىگە مىللەتلەر ئىتتىپاقلىقى ۋە تەرەققىياتىدىكى نەمۇنە ناھىيە دەپ نام بېرىش يىغىنىغا:

ئاقسۇ ۋىلايەتلىك پارتكوم، مەمۇرىي مەھكىمە داغدۇغىلىق يىغىن ئېچىپ، شايار ناھىيىسىگە مىللەتلەر ئىتتىپاقلىقى ۋە تەرەققىياتىدىكى نەمۇنە ناھىيە دەپ نام بېرىپتۇ، بۇ شايار ناھىيىسىدىكى ھەرىكەت كادىر، ئامما ئۈچۈن غايەت زور شەرەپ. ئاپتونوم رايونلۇق پارتكوم، ئاپتونوم رايونلۇق خەلق ھۆكۈمىتى يىغىنىنى قىزغىن تەبرىكلەيدۇ، شايار ناھىيىسىدىكى ھەر مىللەت كادىر، ئاممىغا ئالىي ئېھتىرام بىلدۈرىدۇ ۋە سەمىمىي سالام يوللايدۇ.

پارتىيە 11 - نۆۋەتلىك مەركىزىي كومىتېتى 3 - ئومۇمىي يىغىنىدىن بۇيان، بولۇپمۇ يېقىنقى يىللاردىن بۇيان شايار ناھىيىلىك پارتكوم، ناھىيىلىك خەلق ھۆكۈمىتى ئاقسۇ ۋىلايەتلىك پارتكوم، مەمۇرىي مەھكىمىنىڭ توغرا رەھبەرلىكىدە «مىللىي تېررىتورىيىلىك ئاپتونومىيە قانۇنى» ۋە پارتىيىنىڭ مىللىي سىياسىتىنى ئەستايىدىل ئىزچىل ئىجرا قىلىپ، مىللەتلەر ئىتتىپاقلىقىنى، ئارمىيە بىلەن خەلقنىڭ ئىتتىپاقلىقىنى كۈچەيتىشنى ئالدىنقى قاتاردىكى چوڭ ئىش سۈپىتىدە چىڭ تۇتۇشتا چىڭ تۇرۇپ، ھەر مىللەت ئامما ئارىسىدا ماركىسىزىملىق مىللەت قارشى، پارتىيىنىڭ مىللىي سىياسىتى ۋە مىللەتلەر ئىتتىپاقلىقى تەربىيىسىنى كەڭ، چوڭقۇر ئېلىپ بېرىپ، ۋەتەننىڭ بىرلىكىنى قوغداش، ۋەتەننىڭ بىرلىكىنى پارچىلاشقا قارشى تۇرۇش تەربىيىسى ئېلىپ بېرىپ، ئۆز ئاساسىي پرىنسىپتا چىڭ تۇرۇپ، بۇرژۇئاچە ئەركىنلەشتۈرۈشكە قارشى تۇرۇش تەربىيىسى ئېلىپ بېرىپ، ناھىيە مىقياسىدا مىللەتلەر ئىتتىپاقلىقى ۋە تەرەققىياتى بويىچە ئىلغار ئورۇن ۋە ئىلغار شەخسلەرنى بەرپا قىلىش پائالىيىتىنى زور كۈچ بىلەن قانات يايدۇردى. بىرنەچچە يىللىق تىرىشچانلىق ئارقىلىق، ناھىيە بويىچە مىللەتلەر ئىتتىپاقلىقى ۋە تەرەققىياتى ۋەزىيىتى ئۈزلۈكسىز راۋاجلىنىپ، «ئىككىدىن ئايرىلالماسلىق» ئىدىيىسى كۈنسېرى كىشىلەر قەلبىدىن چوڭقۇر ئورۇن ئالدى، مىللەتلەر ئىتتىپاقلىقى ۋە تەرەققىياتىدا زور بىر تۈركۈم ئىلغار كوللېكتىپ ۋە شەخسلەر مەيدانغا كەلدى. مىللەتلەر ئىتتىپاقلىقى شايار ناھىيىسىگە سىياسىي مۇقىملىق ئېلىپ كېلىپ، ئىقتىساد ۋە تۈرلۈك ئىشلارنىڭ تەرەققىياتىنى ئىلگىرى سۈردى. 1989 - يىلى ناھىيە بويىچە سانائەت، يېزا ئىگىلىك مەھسۇلات قىممىتى 100 مىليون يۈەنلىك ئۆتكەندىن ئۆتتى، دېھقان، چارۋىچىلارنىڭ ئوتتۇرىچە كىرىمى 494 يۈەنگە يېتىپ، نامراتلىقتىن قۇتۇلۇپ بېيىش خىزمىتىدە كۆرۈنەرلىك نەتىجىلەر قولغا كەلدى. يېقىنقى يىللاردىن بۇيان، يىللىق نامراتلىقتىن قۇتۇلۇش نىسبىتى %22.2 كە يەتتى، بازار - يېزىلاردىكى ھەر مىللەت ئاممىسىنىڭ تۇرمۇشى ئۈزلۈكسىز ياخشىلاندى. بۇ ئاقسۇ ۋىلايەتلىك پارتكوم، مەمۇرىي مەھكىمە، شايار ناھىيىلىك پارتكوم، ناھىيىلىك خەلق ھۆكۈمىتىنىڭ توغرا رەھبەرلىكىنىڭ نەتىجىسى، شۇنداقلا ناھىيىدىكى ھەر مىللەت كادىر، ئاممىسىنىڭ ئۇزاق مۇددەت ئىتتىپاقلىشىپ كۆرەش قىلغانلىقىنىڭ، ئورتاق تىرىشچانلىقىنىڭ نەتىجىسى.

باش شۇجى جياڭ زېمىن شىنجاڭدا خىزمەتلەرنى كۆزدىن كەچۈرگەندە، شىنجاڭنىڭ تۈرلۈك خىزمەتلىرىنى ياخشى ئىشلەش توغرىسىدا ئىنتايىن مۇھىم يوليورۇقلارنى بەردى، مىللەتلەر ئىتتىپاقلىقى خىزمىتى توغرىسىدا تېخىمۇ يۇقىرى تەلەپلەرنى ئوتتۇرىغا قويدى. سىلەرنىڭ باش شۇجى جياڭ زېمىننىڭ يوليورۇقىنى چوقۇم ئەستايىدىل ئۆگىنىپ ۋە ئىزچىللاشتۇرۇپ، ھەر مىللەت خەلقى قەلبىداش، نەپەسداش، تەقدىرداش بولۇپ، شايار ناھىيىسىنىڭ مىللەتلەر ئىتتىپاقلىقى ۋە تەرەققىياتى خىزمىتىنى ئۈزلۈكسىز ئالغا ئىلگىرىلىتىشىڭلارنى، مۇقىملىق مەركەز قىلىنغان تۈرلۈك خىزمەتلەرنى ئۈزلۈكسىز ياخشى ئىشلەپ، مۇقىملىققا دائىر تەدبىرلەرنى چىڭ تۇتۇپ ئەمەلىيلەشتۈرۈپ، ئاپەتنىڭ ئالدىنى ئېلىش ئىشنى ھەقىقىي ياخشى ئىشلىشىڭلارنى، ئىقتىسادىي قۇرۇلۇش ۋە باشقا تۈرلۈك ئىشلارنى زور كۈچ بىلەن راۋاجلاندۇرۇپ، نامراتلىقتىن قۇتۇلۇش قەدىمىنى تېخىمۇ تېزلىتىپ، شىنجاڭ ئىقتىسادىنىڭ گۈللەنىشى، ئىجتىمائىي مۇقىملىقى ئۈچۈن تېخىمۇ زور تۆھپە قوشۇشۇڭلارنى ئۈمىد قىلىمىز.

يىغىننىڭ مۇۋەپپەقىيەتلىك بولۇشىغا تىلەكداشمىز!

ج ك پ شىنجاڭ ئۇيغۇر ئاپتونوم رايونلۇق كومىتېتى

شىنجاڭ ئۇيغۇر ئاپتونوم رايونلۇق خەلق ھۆكۈمىتى

1990 - يىلى 11 - ئاينىڭ 25 - كۈنى

### III باب

## ئىلغارلاردىن ئۆگىنىش

1963 - يىلىدىن باشلاپ ناھىيە بويىچە لېي فېڭدىن ئۆگىنىش پائالىيىتى قانات يايدۇرۇلدى.

لېي فېڭدىن ئۆگىنىش پائالىيىتى ئاساسلىقى ياشلار - ئۆسمۈرلەر ئارىسىدا قانات يايدۇرۇلدى. كوممۇنىستىك ياشلار ئىتتىپاقى ناھىيىلىك كومىتېتىنىڭ رەھبەرلىكىدە كەڭ ئىتتىپاق ئەزالىرى ۋە ياشلار ناھىيىلىك ئىتتىپاق كومىتېتىنىڭ چاقىرىقىغا پائال ئاۋاز قوشۇپ، ھەر يىلى 3 - ئايدا لېي فېڭنى تەشۋىق قىلىش، لېي فېڭدىن ئۆگىنىش دولقۇنىنى قوزغىدى.

1985 - يىلى ناھىيىدىكى ياش - ئۆسمۈرلەر ئەمەلىي ھەرىكىتى ئارقىلىق لېي فېڭدىن ئۆگىنىپ 4 مىليون 200 مىڭ تۈپ خالىغانە كۆچەت تىكىپ ئورمان بەرپا قىلدى. 1987 - يىلى لېي فېڭدىن ئۆگىنىش گۇرۇپپىسى 32 كىشىلىك ۋەزىپە ئىجرا قىلغۇچى قوشۇن تەشكىللەپ، ئاساسلىق يول ئېغىزلىرىدا قاتناش تەرتىپىنى ساقلىدى. ناھىيىلىك ج خ ئىدارىسى ئىتتىپاق ياچېيكىسى مائارىپقا ياردەم بېرىش گۇرۇپپىسىدىن 68 نى تەشكىللەپ، ئازغان 82 ياش - ئۆسمۈرگە سىياسىي - ئىدىيىۋى تەربىيە غىزىمىتى ئىشلەپ، كۆرۈنەرلىك ئۈنۈمگە ئېرىشتى. لېي فېڭدىن ئۆگىنىش پائالىيىتى جەريانىدا، ناھىيە بويىچە لېي فېڭدىن ئۆگىنىش بويىچە ئىلغار كوللېكتىپتىن 39 ى، ئىلغار شەخستىن 104 ى باھالاپ چىقىلدى.

1990 - يىلىدىن 1991 - يىلغىچە ناھىيىلىك پارتكوم تەشۋىقات بۆلۈمى «ناھىيە بويىچە لېي فېڭدىن ئۆگىنىش، سوتسىيالىستىك دەۋر روھىنى جارى قىلدۇرۇش پائالىيىتىنى كەڭ قانات يايدۇرۇش توغرىسىدا ئۇقتۇرۇش» تارقاتتى. شۇنىڭ بىلەن بىر ۋاقىتتا، ناھىيىلىك ئىتتىپاق كومىتېتى، مائارىپ ئىدارىسى بىرلىكتە، 3000 دىن ئارتۇق ئادەم قاتناشقان سەپەرۋەرلىك يىغىنى ئېچىپ، ياشلار - ئۆسمۈرلەرنى لېي فېڭدىن، لېي نىڭدىن ئۆگىنىش پائالىيىتىنى تېخىمۇ كەڭ، چوڭقۇر قانات يايدۇرۇشقا چاقىردى. خالىغانە مۇلازىمەت نۇقتىسىدىن 91 نى تەسىس قىلىپ، 36 مۇلازىمەت تۈرىنى يولغا قويۇپ، 2120 ئادەم (قېتىم) نىڭ چېچىنى ھەقسىز ياساپ قويدى، 4910 ۋېلىسىپىتىنى، 276 ئائىلە ئېلېكتر سايمىنىنى رېمونت قىلدى، 1982 ئادەم (قېتىم) نىڭ كېسىلىنى كۆردى، 6521 ئادەم (قېتىم) گە قانۇن، يېزا ئىگىلىك تېخنىكىسى، تىببىي داۋالاش قاتارلىقلاردىن مەسلىھەت بەردى، 8500 ئادەم (قېتىم) نى چاي بىلەن تەمىنلىدى. بازار كۈنى ئاممىنىڭ 5817 ۋېلىسىپىتى، موتسىكللىرىنى ھەقسىز بېقىپ بەردى. ياشانغانلار ساناتورىيىسىدىكى ياشانغانلار، يېتىم، تۇل كىشىلەرگە 1000 قېتىمدىن ئارتۇق تازىلىق قىلىپ بەردى، كۈندىلىك تۇرمۇش بۇيۇملىرىنى سېتىۋېلىپ ئەكىلىپ بەردى، ئۇلارغا تاماق ئېتىپ، سۇ توشۇپ بەردى، كىيىم - كېچەكلىرىنى يۇيۇپ بەردى.

1993 - يىلى لېي فېڭدىن، لېي نىڭدىن ئۆگىنىپ ياخشى ئىش قىلىش دولقۇنىدا ئورگان، مەكتەپلەردىكى ياش ۋە ئىتتىپاق ئەزالىرى بەس - بەس بىلەن كوچىلارغا چىقىپ، ھەقسىز مۇلازىمەت قىلدى. خالىغانە مۇلازىمەتكە 4642 ئادەم قاتناشتى، ئۇلار 904 ياخشى ئىش قىلدى.

## IV باب

# «بەش بولۇش، تۆت گۈزەل، ئۈچىنى قىزغىن سۆيۈش» پائالىيىتى

1983 - يىل 3 - ئايدا ناھىيىلىك پارتكوم «بەش بولۇش، تۆت گۈزەل، ئۈچىنى قىزغىن سۆيۈش، ۋە ئومۇمىي خەلق ئەدەبىلىك بولۇش ئېيى، پائالىيىتىنى قانات يايدۇرۇش توغرىسىدا ئۇقتۇرۇش» تارقاتتى. بۇنىڭ بىلەن ناھىيە بويىچە دەرھال ھەرىكەتكە كېلىپ، مەدەنىيەتلىك بولۇش، ئەدەبىلىك بولۇش، ئەخلاقلىق بولۇش، تەرتىپلىك بولۇش، پاكىزە بولۇش؛ تىلى گۈزەل، ھەرىكىتى گۈزەل، قەلبى گۈزەل، مۇھىتى گۈزەل بولۇش؛ ۋەتەننى، كوممۇنىستىك پارتىيىنى، سوتسىيالىزمىنى قىزغىن سۆيۈش پائالىيىتى شۇنىڭدىن ئېتىبارەن قانات يايدۇرۇلدى. بولۇپمۇ 1987 - يىلدىن كېيىن بۇ پائالىيەت ھەرقايسى ئورۇن رەھبەرلىرىنىڭ ئەھمىيەت بېرىشى ۋە ھەرىكەت كادىر، ئاممىنىڭ پائال قاتنىشىشى بىلەن «پاسكىنچىلىق، قالايمىقانچىلىق، ناچارلىق» نى تۈزەش ئاساسىي مەزمۇن قىلىنغان مۇسابىقە پائالىيىتى سۈپىتىدە كەڭ، چوڭقۇر قانات يايدۇرۇلۇپ، شەھەر-بازار قىياپىتى ئۆزگەرتىلدى.

## § 1. «پاسكىنچىلىق» نى تۈزەش

ۋەتەنپەرۋەرلىك تازىلىق ھەرىكىتى كەڭ كۆلەمدە ئېلىپ بېرىلىپ، ئورۇنلاردىن ئۆي ئىچى - سىرتىنىڭ ۋە ئاھالىلەر ئولتۇراق رايونى ھويلا - ئاراملىرىنىڭ تازىلىقىنى ياخشى قىلىش تەلەپ قىلىندى، مۇقىم ئەخلەت مەيدانى، ئەخلەت كۆلچىكى ياسالدى. ئەخلەتنى كەلسە - كەلمەس تۆككەنلەرگە جەرىمانە قويۇلدى ھەمدە شەھەر-بازارلاردا بىر قىسىم ھاجەتخانىلار سېلىندى. ئاممىۋى چاشقان يوقىتىش پائالىيىتى پائال قانات يايدۇرۇلۇپ، چاشقاننىڭ زىيىنى ئۇدا 5 يىل كونترول قىلىندى. يېمەكلىك تازىلىقىنى باشقۇرۇش خىزمىتى كۈچەيتىلدى، ناھىيە بويىچە يېمەكلىك تازىلىقى نازارەتچىسىدىن 13 ى بار بولدى. 11 قارار يېمەك - ئىچمەك كەسپكارى ئۆگىنىش كۇرسى ئېچىلدى، تازىلىق ئىجازەتنامىسى، ساغلاملىق كىنىشكىسى يوق، يېمەك - ئىچمەك كەسپكارلىرىنىڭ كەسپ بىلەن شۇغۇللىنىشىغا يول قويۇلدى، قاچا - قۇچىلىرى دېزىنېكسىيە ئۆلچىمىگە يەتمىگەنلەرنىڭ تىجارىتى توختىتىلىپ، چەكلىك مۇددەت ئىچىدە تەرتىپكە سېلىندى. مەسئۇلىيەت تۈزۈمى يولغا قويۇلۇپ، شەھەر - بازار مۇھىتى پاكىزلاشتۇرۇلدى، كۆكەرتىلدى ۋە گۈزەللەشتۈرۈلدى. شۇنىڭ بىلەن بىر ۋاقىتتا، زاۋۇت، كان، كارخانىلارنىڭ «داشقال، كېرەكسىز گاز، يۇندا» دىن ئىبارەت ئۈچ كېرەكسىز بىلەن بۇلغىشىنى قاتتىق كونترول قىلىش تەلەپ قىلىندى.

## 2 § . «قالايمىقانچىلىق» نى تۈزەش

قاتناش تەرتىپى تەرتىپكە سېلىنىپ، قاتناش باشقۇرۇش كۈچەيتىلدى، ناھىيە بازىرى رايونىدىكى ئاساسلىق كوچىلاردا ئۇلاخ ھارۋىلىرىنىڭ مېڭىشى چەكلەندى. ۋېلىسپېت قويۇش ئورنى تەسىس قىلىندى، كىنو - تىياتىرخانىلارنىڭ تەرتىپى تەرتىپكە سېلىنىپ، ھەممە ئادەم مەدەنىي تاماشىسىن بولۇش تەشەببۇس قىلىندى. دۇكان ۋە كوچىلارنىڭ تەرتىپى تەرتىپكە سېلىنىپ، مەدەنىي تىجارەت قىلىش، خېرىدارلارغا ئەدەب بىلەن مۇئامىلە قىلىش، ئۆزئارا ھۆرمەتلەش، ئۆزئارا ياردەم بېرىشتەك ئىجتىمائىي يېڭى كەسپىيات تەشەببۇس قىلىندى. ئورۇنلار قانۇنچىلىق تەربىيىسىنى كۈچەيتىپ، ھەر تەرەپلىمە تۈزەش گۇرۇپپىسى قۇرۇپ، ئىچكى قىسمىدىكى باشقۇرۇشنى كۈچەيتىپ، مەسئۇلىيەت تۈزۈمىنى قاتلاممۇ قاتلام ئەمەلىيلەشتۈرۈپ، ئىشپىيونلۇقتىن، ئوغرىلىقتىن، ئوتتىن، ئاپەتتىن مۇداپىئە كۆرۈش ئاساس قىلىنغان «تۆتتىن مۇداپىئە كۆرۈش» تۈزۈمى شۇنىڭدەك «ئۆز ئورنىنى، ئۆز ئادەملىرىنى ياخشى باشقۇرۇش، ئۆز ئىشىنى ياخشى قىلىش» تىن ئىبارەت بىخەتەر باشقۇرۇش تەدبىرلىرىنى تۇرغۇزدى ۋە مۇكەممەللەشتۈردى، قانۇنغا خىلاپلىق قىلغان باش-ئۆسمۈرلەرگە قارىتا «تۆتتىن ھۆددىگە ئېلىش» (ئىدارىلەر ئىشچى - خىزمەتچىلەرنى، مەكتەپ ئوقۇغۇچىلارنى، ئاتا - ئانىلار پەرزەنتلىرىنى، مەھەللىلەر ئاھالىلەرنى ھۆددىگە ئېلىش) خىزمىتىنى ياخشى ئىشلەندى.

1992 - يىل 2 - ئايدا ناھىيىلىك پارتكوم، ناھىيىلىك خەلق ھۆكۈمىتى ناھىيە بويىچە ھەر مىللەت كادىر، ئاممىغا ئاممىۋى ئەخلاقتى، ئاممىۋى تەرتىپنى قوغداش، قانۇن - ئىنتىزامغا رىئايە قىلىش بويىچە تەشۋىقات، تەربىيىنى كۈچەيتتى. ناھىيىلىك پارتكوم تەشۋىقات بۆلۈمى 14 ماددىلىق «شايار ناھىيىسىنىڭ بازارلىرىدىكى «پاسكىنچىلىق، قالايمىقانچىلىق، ناچارلىق، نى تۈزەش بويىچە مۇكاپاتلاش چارىسى (لايىھە)» نى تۈزۈپ چىقتى، بۇ چارىنى ناھىيىلىك جەمئىيەت ئامانلىقىنى ھەر تەرەپلىمە تۈزەش ئىشخانىسى نازارەت قىلىپ يولغا قويدى. كوچىلاردىكى ئاممىۋى مۇئەسسەسەلەرنى بۇزغان، ئوغۇرلىغان، ئاممىۋى تەرتىپنى قالايمىقان قىلغانلارغا بىردەك جەزىيە قويۇلدى، چارىگە خىلاپلىق قىلغانلارنى مەلۇم قىلغۇچىلارغا جەزىيەنىڭ %50 ى مۇكاپات بېرىلدى. شۇنىڭ بىلەن بىللە «شايار ناھىيىسىنىڭ جەمئىيەت ئامانلىقىنى ھەر تەرەپلىمە تۈزەش بويىچە پىداكارلىق فوندىنى يولغا قويۇش چارىسى»، «شايار ناھىيىسىنىڭ ئاممىۋى ئامانلىق بويىچە بىرلەشمە مۇداپىئە كۆرۈشنى باشقۇرۇش ۋاقىتلىق چارىسى» تۈزۈپ چىقىلىپ، ناھىيىلىك خەلق قۇرۇلتىيى دائىمىي كومىتېتى مۇزاكىرە قىلىپ ماقۇللانغاندىن كېيىن، يېزا (بازار)، مەيدان رەھبەرلىرىگە تاپشۇرۇلدى، ئۇلار ناھىيە رەھبەرلىرى بىلەن «جەمئىيەت ئامانلىقىنى ھەر تەرەپلىمە تۈزەش مەسئۇلىيەتنامىسى» ئىمزالىدى.

## 3 § . «ناچارلىق» نى تۈزەش

پارتىيە، ھۆكۈمەت ئورگانلىرىدا «پاك - دىيانەتلىك بولۇش - تۆھپە قوشۇش، ئاممىنىڭ چاكىرى بولۇش» نىشان قىلىنغان رەھبەرلىك مۇلازىمەت ئىدىيىسى تۇرغۇزۇلدى. ئىش - خىزمەت ئىستىلىنى ياخشىلاش، ئىش بېجىرىش ئۈنۈمىنى ئۆستۈرۈش، ئۆزىنىڭ مەنىۋى مەدەنىيلىك قۇرۇلۇشىنى كۈچەيتىشتىن؛ كادىرلارنى



ئەخلاق، ئىقتىدار، ئىشقا چىقىش، نەتىجىدىن ئىبارەت 4 جەھەتتىن باھالاش، تۈرلۈك باشقۇرۇش تۈزۈمى، خىزمەت تۈزۈمى، پارتىيە ئىشچى - سىرتىدىكى نازارەتچىلىك تۈزۈمى ۋە دېموكراتىك باھالاش تۈزۈمىنى تەدرىجىي تۈرگۈزۈش ۋە مۇكەممەللەشتۈرۈشتىن باشلىنىپ، ھەقىقىي ئەمەلىيلەشتۈرۈلدى.

كۆزنەك مۇلازىمەت كەسپىدە كەسپ ئەخلاقىنى قېلىپلاشتۇرۇش تەربىيىسى كەڭ قانات يايدۇرۇلۇپ، كەسپ جەھەتتە غايە تىكلەش زور كۈچ بىلەن تەشەببۇس قىلىنىپ، كەسپ ئەخلاقىغا رىئايە قىلىش، كەسپىي ماھارەتنى ئۆستۈرۈش، كەسپ ئىنتىزامىنى كۈچەيتىش، قائىدە - تۈزۈم ئورنىتىش ۋە مۇكەممەللەشتۈرۈش مۇكاپاتلاش، دەرىجە ئۆستۈرۈش، ئىلغارلارنى باھالاش قاتارلىقلار بىلەن چېتىلدى. مائارىپ، مەمۇرىيەت، ئىقتىسادىي ۋاسىتىلەر ئۆزئارا بىرلەشتۈرۈلۈپ، ئىشچى - خىزمەتچىلەرنىڭ شان - شەرەپ تۇيغۇسى ۋە مەسئۇلىيەتچانلىقى كۈچەيتىلىپ، كۆزنەك كەسپچىلەرنىڭ مۇلازىمەت سۈپىتى ئۆستۈرۈلدى.

1982 - يىلى 1 - قېتىملىق مەدەنىيەتلىك - ئەدەبىيلىك بولۇش ئېيى پائالىيىتىدە قاتلاممۇ قاتلام سەپەرۋەرلىك يىغىنى ئېچىلدى. سەپەرۋەرلىك يىغىنىغا قاتناشقان ھەر مىللەت ئىشچى - خىزمەتچىلەر ئاممىسى ناھىيىلىك پارتكومنىڭ چاقىرىقىغا پائال ئاۋاز قوشۇپ، «ھەممە ئائىلىدە ھاجەتخانا بولۇش، ھەممە ئەترەتتە باسما قۇدۇق بولۇش، ھەممە ئادەم ئەدەبىيلىك بولۇش، ھەر بىر ئادەم ئىتتىپاقلىققا ئەھمىيەت بېرىش، ھەممە كەنتتە كۆچەت تىكىش، ھەممە ئائىلە چوڭ تازىلىق قىلىش» پائالىيىتى قانات يايدۇرۇلدى. بىر ئايدا ناھىيە بويىچە 4985 باسما قۇدۇق قېزىلدى، بۇ قۇدۇقلاردىن 31 مىڭ 560 ئادەم نەپ ئالدى. 1993 - يىلغا كەلگەندە يېزىلاردا «ھەممە ئائىلىدە ھاجەتخانا بولۇش، ھەممە ئەترەتتە باسما قۇدۇق بولۇش» نىشانى ئاساسىي جەھەتتىن ئەمەلگە ئاشتى. شۇنىڭ بىلەن بىللە 2 - نومۇرلۇق كېسەللىكنىڭ يۈز بېرىشىنىڭ ئالدىنى ئېلىش ئۈچۈن، ناھىيىدىكى يۇقۇمدىن ساقلىنىش تارماقلىرى 17 قېتىم چوڭ - كىچىك يىغىن ئېچىپ، كېسەللىكنىڭ ئالدىنى ئېلىش تەشۋىقات ماتېرىيالىدىن 743 پارچە، دورىدىن 50 مىڭ 324 دانە تارقىتى. 6 يېزىنىڭ ئىچىملىك سۈيى دىزېنڧېكسىيە قىلىنىپ، ئىچىملىك سۇ شارائىتى زور دەرىجىدە ياخشىلىنىپ، خەلقنىڭ جىسمانىي ساپاسى ئاشۇرۇلۇپ، كېسەللىكنىڭ يۈز بېرىشى ئازايىتىلدى.

## V باب

### ئۈچتە ئەلا، بىردىن ئۆگىنىش

1987 - يىلى 5 - ئاينىڭ 23 - كۈنى ناھىيىلىك پارتكوم «ئۈچتە ئەلا، بىردىن ئۆگىنىش» بويىچە مەدەنىي ئورۇن بەرپا قىلىش سەپەرۋەرلىك يىغىنى ئېچىپ، «پۈتۈن پارتىيە ھەرىكەتكە كېلىپ، ئومۇمىي خەلقنى سەپەرۋەر قىلىپ، مەدەنىي ئورۇن بەرپا قىلىش ئۈچۈن تىرىشىپ كۈرەش قىلىش» چاقىرىقىنى چىقاردى، بۇنىڭ بىلەن ھەرقايسى ئورۇنلار پائال ھەرىكەتكە كەلدى. شۇنىڭدىن ئېتىبارەن ھەر يىلى «ئۈچتە ئەلا، بىردىن ئۆگىنىش» (ئەلا مۇلازىمەت، ئەلا تەرتىپ، ئەلا مۇھىت، لېي فېڭخېن، ئىلغارلاردىن ئۆگىنىش) پائالىيىتى مەنىۋى مەدەنىيلىك قۇرۇلۇشىنىڭ مۇھىم مەزمۇنى قاتارىدا چىڭ تۇتۇلۇپ، پىلانلىق ئىش قىلىش.

ئورۇنلاشتۇرۇش، تەكشۈرۈش، سېلىشتۇرۇپ باھالاش، خۇلاسەلەش، نام بېرىپ تەقدىرلەش ئىشقا ئاشۇرۇلدى.

## 1 § . ئەلا مۇلازىمەت

1987 - يىلى ئېلىپ بېرىلغان ئەلا مۇلازىمەت قىلىش پائالىيىتىنىڭ مۇنداق ئىككى مۇھىم نۇقتىسى بار: بىرىنچى، ناھىيىنىڭ پارتىيە، ھۆكۈمەت ئورگانلىرى ئاساسىي قاتلام ئۈچۈن مۇلازىمەت قىلىش، ئامما ئۈچۈن مۇلازىمەت قىلىش پائالىيىتىنى قانات يايدۇردى، كادىرلاردىن پارتىيە ۋە دۆلەتنىڭ قاچىچى، قانۇن، پەرمانلىرى، سىياسەتلىرىنى ئەمۋىلىك بىلەن ئىجرا قىلىش، خىزمەت ئورنىدا چىڭ تۇرۇش تەلپ قىلىندى. پىكىر ساندۇقى تەسىس قىلىنىپ، سۆيەش تۈزۈمى ئورنىتىلىپ، ئامما قىزغىن كۈتۈۋېلىنىپ، خىزمەت ئۈنۈمى ئۆستۈرۈلدى. «بوسۇغۇسى ئېگىز، تەلەتى سۆرۈن، ئىش بېجىرىش قىيىن» بولۇشتەك يامۇل ئىستىلى ئۈزۈل-كېسىل تۈزىتىلدى. باج ئىدارىسى باج يىغىشتا مەدەنىي بولۇش، كىشىلەرگە ئەدەب بىلەن مۇئامىلە قىلىش، باج ئارقىلىق كىشىلەرنى باسقۇچلىق، باج ئارقىلىق ئۆز نەپسىگە چوغ تارتماستىلىق، قانۇن بويىچە ئىش بېجىرىش، نىسبەت بويىچە باج ئېلىش پائالىيىتىنى قانات يايدۇردى. ئىككىنچى، مەدەنىي تىجارەت قىلىش، خېرىدارلارغا ئەدەب بىلەن مۇئامىلە قىلىش تەشەببۇس قىلىنىپ، ئىستېمالچىلارنىڭ ھوقۇق - مەنپەئىتىنى قوغداش تەربىيىسى ئېلىپ بېرىلدى. 1989 - يىلى توقۇمىچىلىق، تۈرلۈك ماللار شىركەتلىرى كۇرس ئاچتى، خېرىدارلارنى قىزغىن كۈتۈش توغرىسىدا 10 ماددا، يۈكەي ئىنتىزامىدا 10 غا يول قويماستىلىق قاتارلىق تۈزۈملەر تۈزۈلدى ھەمدە تىجارەتچىلەر بەلگە تاقاپ ئىش ئورنىغا چىقىش يولغا قويۇلدى، تىجارەت ۋاقتى ئۇزارتىلدى ۋە تەشەببۇس، ئادىل تارازا، ئادىل مېتىر شۇنىڭدەك مىقدارنى ئۆلچەش ئەسۋابى تەسىس قىلىش قاتارلىق مۇلازىمەت تۈرلىرى يولغا قويۇلدى.

ناھىيە سىستېما بويىچە پارتىيە ئەزالىرىغا پارتىيىگە دائىر ئاساسىي بىلىم تەربىيىسى ئېلىپ بېرىپ، «ئۈچ يىغىن، بىر دەرس» تۈزۈمىنى ئەسلىگە كەلتۈرۈپ، پارتىيە ئەزالىرىنىڭ سىياسىي ئېغىنى ئۆستۈردى، خەلق ئۈچۈن خىزمەت قىلىش ئاخلاقىلىقىنى ئاشۇردى. پارتىيە ئىستىلىنىڭ ياخشىلىنىشى ئىجتىمائىي كەيپىياتنىڭ ياخشىلىنىشىغا تۈرتكە بولدى، ناھىيىلىك ج خ تارماقلىرى ئاساسلىق تارماقلارنىڭ رەھبەرلىرى بىلەن ئامانلىقنى ساقلاش بويىچە ئۆلچەمگە يېتىش مەسئۇلىيەتنامىسى ئىمزالىدى، مەسئۇلىيەت دائىرىسىگە ئاساسەن، مەسئۇلىيەتنامە مەزمۇنى بويىچە ئىشنى ياخشى قىلغانلارنى يىل ئاخىرىدا مۇكاپاتلىدى، ياخشى قىلمىغانلارنى جازالىدى. شۇنىڭ بىلەن قاتناش تەرتىپىنى باشقۇرۇشنى كۈچەيتىپ، «بازار كۈنى» تەشۋىقات ماشىنىسى چىقىرىپ كوچىلاردا قاتناش باشقۇرۇش بەلگىلىمىلىرىنى تەشۋىق قىلىپ، قاتناش ھادىسىلىرىنىڭ يۈز بېرىشىنى زور دەرىجىدە ئازايتتى. پاختا - چىڭ شىركىتى پاختا سېتىۋېلىش مەزگىلىدە، مەخسۇس نازارەتچى قويۇپ، دېھقانلارنى شۇلۇۋېلىش ھادىسىلىرىگە قاتتىق زەربە بەردى، چاپخانا، بالىلار ئۆيى، تاغار ياماش ئۆيى تەسىس قىلىپ، پاختىكارلارغا قۇلايلىق يارىتىپ بەردى.

1992 - يىلى ناھىيە بويىچە كادىر، ئىشچى - خىزمەتچىلەرگە بولغان كەسپ ئەخلاق تەربىيىسى كۈچەيتىلدى، «يېڭىچە كەسپ ئەخلاقى تىكلەش»، «ئون ياخشى ئۆلگە» نى باھالاش پائالىيىتىنى قانات يايدۇرۇلدى. ناھىيىگە بىۋاسىتە قاراشلىق ئورگانلار «ئون ياخشى ئۆلگە» دىن 161 نى باھالاپ چىقىپ تەقدىرلىدى. كادىر، ئىشچى - خىزمەتچىلەرنىڭ ئىدىيىۋى ئېغى ئۆستۈرۈلۈپ، كەسپىيلىكى ئاتوغرا ئىستىللار ئۈنۈملۈك تۈزىتىلدى.

## 2 § . ئەلا تەرتىپ

1987 - يىلى ناھىيىگە بىۋاسىتە قاراشلىق ئورگانلار ئورۇن مەسئۇلىيەت تۈزۈمى، يوقلىما تۈزۈمى، مۇكاپاتلاش، جازالاش تۈزۈمىنى تۈزۈپ چىقتى. قانۇننى ئومۇملاشتۇرۇش تەربىيىسى، مىللەتلەر ئىتتىپاقلىقى تەربىيىسى، ئېغىر جىنايىتىلار جىنايەتلىرىگە ۋە ئەكسىلىتىنچىلايى بۇزغۇنچىلىق ھەرىكەتلىرىگە قاتتىق زەربە بېرىش كۈرۈشىنى چوڭقۇر قانات يايدۇرۇپ، بىخەتەرلىك مەسئۇلىيەت تۈزۈمىنى ئومۇميۈزلۈك ئەمەلىيلەشتۈردى. ناھىيە بويىچە جىنايىتىلار دېلولىرىنىڭ يۈز بېرىش نىسبىتى 1986 - يىلىدىكىدىن %20.2 تۆۋەنلىدى. دېلو پاش قىلىش نىسبىتى %77.9 كە يەتتى، مۇھىم، چوڭ دېلولار %25، ئامانلىق قوغداشقا دائىر دېلو %50 تۆۋەنلىدى. قاتناش، بازار تەرتىپى تەرتىپكە سېلىندى، ئاساسلىق كوچىلاردا پىيادىلەر بىلەن ماشىنا يولى ئايرىلىپ، ھەممىسى ئۆز يولىدا ماڭىدىغان بولدى، يېزا ئىگىلىك سودا بازىرىدىكى يايىملار تۈرلەر بويىچە ئايرىلدى، بازارلاردا ئىلگىرىكىدەك ئادەم، ھارۋىلار ئارىلاش ماڭىدىغان، قالمايىقان يايما بېيىۋالىدىغان ھادىسىلەر ئۈنۈملۈك ئۆزگەرتىلدى.

1989 - يىلى ھەر تەرەپلىمە تۈزەش خىزمىتى كۈچەيتىلىپ، ئامانلىق ساقلاش تەشكىلاتلىرى تەرتىپكە سېلىندى ۋە مۇكەممەللەشتۈرۈلدى. ناھىيىلىك ج خ ئىدارىسى ناھىيە بويىچە ئامانلىق ساقلاش تەشكىلاتىدىن 135 ئى قۇردى، ئامانلىق ساقلىغۇچىدىن 386 ئى قويدى، ئامانلىق ساقلاش مەسئۇلىيەتنامىسىدىن 285 ئى ئىمزالىدى، ج خ ئورگانلىرىغا ھەمكارلىشىپ 17 دېلونى پاش قىلدى. شۇنىڭ بىلەن بىللە بازارنى مەركەز قىلغان ئوغرىلىققا ۋە ئېقىپ يۈرگەن جىنايەتچى ئۇنسۇرلارنىڭ بۇزغۇنچىلىق ھەرىكەتلىرىگە مەركەزلىك زەربە بېرىپ، 75 دېلونى پاش قىلدى، 46 جىنايەتچى ئۇنسۇرنى تۇتتى، بۇ ئارقىلىق 37 مىڭ 598.86 يۈەنلىك ئىقتىسادىي زىياننىڭ ئورنىنى تولدۇردى. 1989 - يىلى ئەتىياز بىلەن ياز ئارىلىقىدا بېيجىڭدا يۈز بەرگەن قالمايىقانچىلىق ۋە 1990 - يىلى 4 - ئايدا ئاقتۇ ناھىيىسىنىڭ بارىن يېزىسىدا يۈز بەرگەن ئەكسىلىتىنچىلايى توپىلاڭ جەريانىدا مۇقىملىق ھەممىنى بېسىپ چۈشىدۇ دېگەن فاڭجىن قەتئىي ئىزچىلاشتۇرۇلۇپ، سىياسىي، ئىدىيە، ھەرىكەت جەھەتتە پارتىيە مەركىزىي كومىتېتى بىلەن بولغان يۈكسەك بىردەكلىك ساقلىنىپ، بۇرژۇئاچە ئەركىنلەشتۈرۈشكە بايراق روشەن ھالدا قارشى تۇرۇلدى. ئۆز ئورنىدىكى مۇقىمىزلىق، ئىتتىپاقىمىزلىق ئامىللىرى تۈگىتىلىپ، ناھىيىنىڭ تىنچ، ئىتتىپاق سىياسىي ۋەزىيىتى قوغدىلدى.

1990 - يىلى ناھىيە بويىچە «ئاساسىي قانۇن»، «جىنايىتىلار دەۋا قانۇنى»، «جىنايىتىلار قانۇنى» قاتارلىق 12 خىل قانۇن بىلىملىرىنى ئۆگىنىش تاماملاندى، ئىمتىھاندا لايىقەتلىك بولۇش نىسبىتى %98.3 بولدى. ناھىيە ئاپتونوم رايون، ۋىلايەتنىڭ «1 - بەش يىللىق» قانۇننى ئومۇملاشتۇرۇشنى تەكشۈرۈپ ئۆتكۈزۈۋېلىش ئۆمىكىنىڭ تەكشۈرۈپ ئۆتكۈزۈۋېلىشىدا لايىقەتنامە ئالدى ھەمدە مەملىكەت بويىچە قانۇننى ئومۇملاشتۇرۇشتىكى ئىلغار كوللېكتىپ بولۇپ باھالاندى، مەركىزىي كومىتېت تەشۋىقات بۆلۈمى، ئەدلىيە مىنىستىرلىكى شايار ناھىيىسىگە قانۇننى ئومۇملاشتۇرۇشتىكى ئىلغار كوللېكتىپ لوڭقىسى ۋە شەرەپ گۇۋاھنامىسى بەردى.

1991 — 1992 - يىللىرى كۆچمە نوپۇس ۋە بازارلاردىكى ئالاھىدە كەسپىلەر، ئاممىۋى سورۇنلارنى باشقۇرۇش كۈچەيتىلدى، بولۇپمۇ ناھىيىدىكى مېھمانخانا، دەڭ - ساراي، مەدەنىي كۆڭۈل ئېچىش سورۇنلىرى ئېنىقلىنىپ تەرتىپكە سېلىندى. شۇنىڭ بىلەن بىللە دىنىي زاتلارغا بولغان ئىدىيىۋى تەربىيە خىزمىتى كۈچەيتىلىپ، مىللەتلەر ئىتتىپاقلىقى ياخشىلىنىپ، مىللىي بۆلگۈنچىلىككە قارشى تۇرۇلۇپ، ئىجتىمائىي مۇقىملىق ئىلگىرى سۈرۈلدى. «مەنئىي ئەخەلەتلەرنى تازىلاش» خىزمىتى زور كۈچ بىلەن قانات يايدۇرۇلۇپ،

«ئالتە زىيانداش» ئۇزۇل - كېسىل تازىلىنىپ، مەنىۋى بۇلغىنىش ئۈنۈملۈك كونترول قىلىنىپ، ئىجتىمائىي كەيپىيات ساپلاشتۇرۇلۇپ، ئىجتىمائىي مۇقىملىق قوغدىلدى.

1993 - يىلى ناھىيە بويىچە يېزىلاردا «ئون يۇلتۇزلۇق مەدەنىي ئائىلە» لەرنى باھالاش پائالىيىتى كەڭ قانات يايدۇرۇلۇپ، دېھقانلارنىڭ ۋە تەنپەرۋەرلىك، كوللېكتىۋىزىملىق، سوتسىيالىزىملىق ئىدىيىسى ۋە قانۇنىي ئېڭى كۈچەيتىلدى، يېزىلارنىڭ ئىجتىمائىي كەيپىياتى ۋە جەمئىيەت تەرتىپى ياخشىلاندى. ناھىيە بويىچە «چىرىكلىككە قارشى تۇرۇش، پاكلىقنى تەشەببۇس قىلىش» ۋە «2 - بەش يىللىق قانۇننى ئومۇملاشتۇرۇش» خىزمىتى داۋاملىق، چوڭقۇر قانات يايدۇرۇلدى.

### § 3. ئەلا مۇھىت

1987 — 1988 - يىللىرى ناھىيىلىك پارتكوم، ناھىيىلىك خەلق ھۆكۈمىتى ناھىيىلىك پارتكوم تەشۋىقات بۆلۈمى مەنىۋى مەدەنىيلىك ئىشخانىسى ئوتتۇرىغا قويغان 15 ماددىلىق «شايار ناھىيىسىنىڭ ئۈچتە ئەلا، بىردىن ئۆگىنىش خىزمىتىنى ياخشى ئىشلەش» توغرىسىدىكى تەكلىپىنى قوبۇل قىلىپ، بازار مۇھىتىنى ساپلاشتۇرۇش، يېشىلاشتۇرۇش، گۈزەللەشتۈرۈش خىزمىتىنى زور كۈچ بىلەن قانات يايدۇردى. ناھىيىلىك پارتكوم، ناھىيىلىك خەلق ھۆكۈمىتىنىڭ رەھبەرلىكى ۋە ناھىيىدىكى ھەرىمىلەت خەلقىنىڭ ئورتاق تىرىشچانلىقى ئارقىسىدا، «خەلق» يولى 36 مېتىر قىلىپ كېڭەيتىلدى، يولنىڭ ئۇزۇنلۇقى 1015 مېتىرغا يەتكۈزۈلدى. بۇنىڭ بىلەن شايار ناھىيىسىنىڭ ئاساسلىق كوچىسىدا ئادەم بىلەن ئاپتوموبىل ئايرىم يول يۈرىدىغان قىلىنىپ، قاتناشنىڭ بىخەتەر، راۋان بولۇشىغا كاپالەتلىك قىلىندى، قاتناش ھادىسىلىرىنىڭ يۈز بېرىشىنىڭ ئۈنۈملۈك ئالدى ئېلىندى. بازارلىق ھۆكۈمەت 4 ئاھالىلەر كومىتېتىنى مەبلەغ توپلاشقا سەپەرۋەر قىلىپ، ئۆزىگە قاراشلىق ئىگەرچى كوچىسى بىلەن ئاھالىلەر رايونىدىكى 2908 مېتىر كېلىدىغان 6 كىچىك كوچىغا ئاسفالىت ياتقۇزدى. بازاردىكى 63 ئورۇن 8754 كۋادرات مېتىر يەردە گۈل، ئوت - چۆپ ئۆستۈردى، 42 ئورۇن مۇستەھكەم گۈللۈكتىن 98 نى، ئادەتتىكى گۈللۈكتىن 55 نى ياسىدى.

1989 — 1990 - يىللىرى «خەلقنىڭ شەھىرىنى خەلق قۇرىدۇ» دېگەن پرىنسىپ بويىچە، ھەر تەرەپلىمە مەبلەغ توپلاش ئۇسۇلى قوللىنىلىپ، 475 مېتىر بازار ئايلانما يولى ياسالدى. شايار ناھىيىسى بازار خەلقىنىڭ ئىچىملىك سۇ شارائىتىنى ياخشىلاش ئۈچۈن، كۈنگە 2000 كۇب مېتىر سۇ ئىشلەپچىقىرىدىغان سۇ مۇنارىدىن بىرنى ياساپ، بازار ئاھالىسىنىڭ كۈنساين ئېشىپ بېرىۋاتقان سۇ ئىشلىتىش ئېھتىياجىنى قاندۇردى. يېڭىدىن ئورمان بەلۋاغى ئېچىپ 2000 تۈپ مەنزىرە دەرىخى تىكتى، بىر قىسىم كوچىلاردىكى ئورمان بەلۋاغىغا تولۇقلاپ كۆچەت تىكتى. 1000 مېتىردىن ئارتۇق گۈللۈك رېشاتكىسى ياسىدى، يول چىرىغى، ئەخلەت ساندۇقى ئورناتتى، باسما قۇدۇق قېزىپ، كوچا مەركىزىدىكى گۈللۈك ۋە كوچىلارنىڭ ئىككى ياقىسىدىكى 7290 كۋادرات مېتىر يەردە گۈل - گىياھ ئۆستۈرۈپ، مۇھىتنى گۈزەللەشتۈردى. بازاردىكى كوچىلارنى بۆلەكلەر بويىچە ھۆددىگە ئېلىپ تازىلاش مەسئۇلىيەت تۈزۈمىنى يولغا قويدى ۋە سۇ چېچىش ماشىنىسىدىن بىرنى سەپلەپ، كوچىلارغا ھەركۈنى چۈشتىن بۇرۇن بىر قېتىم، چۈشتىن كېيىن بىر قېتىم سۇ چاچتى. بۇنىڭ بىلەن شايار ناھىيە بازىرىنىڭ ئىلگىرىكىدەك «بوران چىقما ھەممە يەر توپىغا كۆمۈلۈپ كېتىدىغان، يامغۇر ياغسا كوچىلار پاتقاق بولۇپ كېتىدىغان، بازار كۈنى ئادەم، ھارۋىلار كوچىنى بىر ئالىدىغان، يول مېڭىش قىيىن بولىدىغان» كونا قىياپىتى ئۆزگەردى.

كېسەلنى تۈگىتىش، چاشقان يوقىتىش ئاساس قىلىنغان ۋە تەنپەرۋەرلىك تازىلىق ھەرىكىتى كەڭ ئېلىپ



بېرىلدى. ناھىيىلىك پارتكوم، ھۆكۈمەت غەيرىي A، غەيرىي B تىپلىق جىگەر ياللۇغنىڭ تارقىلىشى ۋە 2. نومۇرلۇق كېسەللىكنىڭ تارقىلىشىدىن مۇداپىئەلىنىش خىزمىتىگە ئىنتايىن ئەھمىيەت بەردى، بۆلەكلەر بويىچە يىغىن ئېچىپ، دورا تارقىتىش قاتارلىق ئۇسۇللارنى قوللاندى، بۇنىڭ بىلەن پىلانلىق ئىممۇنىتېتلاش خىزمىتى كۆرۈنەرلىك نەتىجىگە ئېرىشتى، ناھىيە ئاپتونوم رايون بويىچە پىلانلىق ئىممۇنىتېتلاش خىزمىتىدىكى ئىلغار ناھىيىلەرنىڭ بىرى بولۇپ قالدى.

## VI باب

# مەنىۋى ئەخەلەتلەرنى تازىلاش

50 - يىللارنىڭ باشلىرىدا ناھىيىلىك خەلق ھۆكۈمىتى «قىمار ئويناشنى، شەھۋانىيلىقنى چەكلەش» بۇيرۇقىنى چۈشۈردى، بۇنىڭ بىلەن ئەھۋال ئىزچىل ياخشى بولۇپ كەلدى. 1980 - يىلدىن كېيىن شايار ناھىيىسىدە يەنە نومۇسنى سېتىش، يوشۇرۇنچە شەھۋانىيلىق بىلەن شۇغۇللىنىش، قىمار ئويناش، زەھەر (نەشە) چېكىش، زەھەر ۋە «سېرىق» كىتاب - ژۇرناللارنى سېتىش، «سېرىق» سىنئالغۇ فىلىملىرىنى قويۇش ھادىسىلىرى يۈز بەردى، بەزى جايلاردا لۈكچەك، ئوغرى - قاراقچىلار ئۆزئارا تىل بىرىكتۈرۈپ، جەمئىيەت تەرتىپىگە بۇزغۇنچىلىق قىلدى، بەزى ياش - ئۆسمۈرلەر ئۇلارنىڭ تەسىرىگە چوڭقۇر ئۇچىردى، بەزىلەر ھەتتا جىنايەت ئۆتكۈزۈش يولىغا ماڭدى.

1990 - يىل 12 - ئايدا مەملىكەت بويىچە «مەنىۋى ئەخەلەتلەرنى تازىلاش» خىزمىتى يىغىنى ئېچىلغاندىن كېيىن، 1991 - يىل 7 - ئايدا شايار ناھىيىسىدە «مەنىۋى ئەخەلەتلەرنى تازىلاش» رەھبەرلىك گۇرۇپپىسى قۇرۇلدى. ناھىيىلىك تەشۋىقات بۆلۈمى «مەدەنىيەت بازارلىرىنى ئېنىقلاش - تەرتىپكە سېلىش» مەسئۇلىرىگە يىغىنى ئېچىپ، مەركەز، ئاپتونوم رايون ۋە ۋىلايەتلىك «مەنىۋى ئەخەلەتلەرنى تازىلاش» يىغىنىنىڭ روھىنى يەتكۈزدى. رەھبەرلىك گۇرۇپپىسى ئەزالىرى تەشۋىقات بۆلۈمى، سىياسىي - قانۇن كومىتېتى، چىخ ئىدارىسى، رادىئو - تېلېۋىزىيە ئىدارىسى، مەدەنىيەت ئىدارىسى، سودا - سانائەتنى مەمۇرىي باشقۇرۇش ئىدارىسى، مىللەت - دىن ئىشلىرى ئىدارىسى، ئىتتىپاق كومىتېتى، ئاياللار بىرلەشمىسى قاتارلىق ئورۇنلاردىن تەشكىللەندى، بۇ گۇرۇپپا ناھىيىنىڭ بازار، يېزا - مەيدانلىرى، يېزىلىرىدا تەكشۈرۈش ئېلىپ بېرىپ، قانۇنسىز سىنئالغۇ لېنتىسىدىن 41 قاپنى مۇسادىرە قىلدى، چەكلەنگەن كىتابتىن 88 نى، سىنئالغۇ لېنتىسىدىن 169 قاپنى يىغىۋالدى. ناھىيىلىك خەلق ھۆكۈمىتى مەدەنىيەت بازارلىرىنى باشقۇرۇشنى كۈچەيتىش ئۈچۈن، «مەدەنىيەت بازارلىرىنى باشقۇرۇشنى كۈچەيتىش توغرىسىدىكى ئالاقىدار بەلگىلىمە» نى مەخسۇس تارقاتتى.

1993 - يىل 11 - ئايدا ناھىيە بويىچە يەنە «مەنىۋى ئەخەلەتلەرنى تازىلاش»، «قانۇنسىز قىلمىشلارغا زەربە بېرىش» پائالىيىتى ئېلىپ بېرىلدى، ناھىيىلىك پارتكوم، خەلق ھۆكۈمىتى، سىياسىي كېڭەش، تەشۋىقات بۆلۈمى، چىخ ئىدارىسى، سودا - سانائەتنى مەمۇرىي باشقۇرۇش ئىدارىسى، مەدەنىيەت ئىدارىسى، رادىئو - تېلېۋىزىيە ئىدارىسى، مىللەت - دىن ئىشلىرى ئىدارىسى رەھبەرلىك گۇرۇپپىسى تەشكىللىدى. 3 ئاپتونومىيىل ئاجرىتىپ، 17 خادىمدىن تەشكىللەنگەن تەكشۈرۈش گۇرۇپپىسى قۇرۇپ، ناھىيە بازىرى ۋە يېزىلاردىكى كىتابخانا، كىتاب - ژۇرنال، باسما زاۋۇتى، مەدەنىي كۆڭۈل ئېچىش سورۇنلىرى، سىنئالغۇ قويۇش



نۇقتىلىرىنى تەكشۈردى. تەكشۈرۈشتە بىرىنچىدىن، كىنىشكىسىنىڭ بار - يوقلۇقى، قانۇن بويىچە تىجارەت قىلغان - قىلمىغانلىقى؛ ئىككىنچىدىن، مال كىرگۈزۈش يوللىرىنىڭ بەلگىلىمىگە ئۇيغۇن بولغان - بولمىغانلىقى؛ ئۈچىنچىدىن، شەھۋانى ۋە ئېغىر سىياسىي مەسىلە بار قانۇنسىز نەشر بۇيۇملىرى ۋە سىنئالغۇ بۇيۇملىرىنىڭ بار - يوقلۇقى؛ تۆتىنچىدىن، بەلگىلىمىگە خىلاپ ھالدا قانۇنسىز كىتاب - ژۇرناللارنى باسقان - باقمىغانلىقى؛ بەشىنچىدىن، «ئۈچتە ھەمراھ بولۇش» ھادىسىلىرىنىڭ بار - يوقلۇقى تەكشۈرۈلدى.

تەكشۈرۈش نەتىجىسى مۇنداق بولدى: 326 قاپ سىنئالغۇ لېنتىسى تەكشۈرۈپ تېپىلدى، بۇنىڭ ئىچىدە قويۇش ئىجازەتنامىسى بارلار 86 قاپ، قويۇش ئىجازەتنامىسى يوق، شەھۋانى ۋە سىياسىي مەسىلە بار سىنئالغۇ لېنتىسى 236 قاپ. 5 قاپ سېرىق مەزمۇندىكى سىنئالغۇ لېنتىسىنى قويغان ئورۇن تەكشۈرۈپ تېپىلىپ، تىجارەتنى توختىتىپ تەرتىپكە سېلىشقا بۇيرۇلدى، 4500 يۈەن جەرىمانە قويۇلدى. چەكلەنگەن كىتابتىن 2 مى تەكشۈرۈپ تېپىلدى. تەكشۈرۈلگەن ئورۇنلار قايتىدىن تىزىملاندى، گۇۋاھنامىسى يوقلار تولۇقلاپ رەسمىيەت بېجىردى ھەمدە مەسئۇل تارماق بىلەن مەسئۇلىيەتنامە ئىمزالىدى.

## Ⅶ باب

### مەدەنىي شەھەر ئاھالىلىرى مەكتىپى

ۋەتەنپەرۋەرلىك، كوللېكتىۋىزىملىق، سوتسىيالىستىك روھنى جارى قىلدۇرۇش ئۈچۈن، ناھىيىگە بىۋاسىتە قاراشلىق ئورگانلاردىكى كادىر، ئىشچى - خىزمەتچىلەر ئارىسىدا سوتسىيالىزىملىق ئىدىيە - ئەخلاق ۋە مەدەنىي ھەرىكەتلەرنى قېلىپلاشتۇرۇش ئومۇملاشتۇرۇلۇپ، شايار ناھىيىسىنىڭ مەنىۋى مەدەنىيلىك قۇرۇلۇشى يېڭى بىر مەۋزىگە كۆتۈرۈلدى. 1993 - يىل 7 - ئاينىڭ 5 - كۈنى ناھىيىلىك پارتكوم تەشۋىقات بۆلۈمىنىڭ «ناھىيە بويىچە مەدەنىي شەھەر ئاھالىلىرى مەكتىپى قۇرۇپ، كەسىپ ئەخلاقى تەربىيىسىنى ئومۇملاشتۇرۇش توغرىسىدا دوكلات» نى تەستىقلاپ تارقاتتى، «شايار ناھىيىلىك مەدەنىي شەھەر ئاھالىلىرى مەكتىپى كومىتېتى» قۇردى. 9 - ئاينىڭ 23 - كۈنى ناھىيىلىك تەشۋىقات بۆلۈمى، مەنىۋى مەدەنىيلىك ئىشخانىسى پارتىيە مەكتىپىدە بىر ھەپتىلىك «مەدەنىي شەھەر ئاھالىلىرى مەكتىپىنىڭ تۇنجى نۆۋەتلىك تايانچ تەربىيەلەش كۇرسى» (بىر مىللىي، بىر خەنزۇ مىللىي) ئاچتى، كۇرسقا 206 كۇرسانت قاتناشتى، بۇنىڭ ئىچىدە خەنزۇ كۇرسانت 68، مىللىي كۇرسانت 138. «سوتسىيالىستىك ئىدىيە - ئەخلاق ۋە مەدەنىي ھەرىكەتلەرنى قېلىپلاشتۇرۇش» دېگەن كىتاب دەرسلىك قىلىندى. ئۆگىنىش ئارقىلىق كۇرسانتلارنىڭ «مەدەنىي شەھەر ئاھالىلىرى مەكتىپى» قۇرۇشنىڭ ئەھمىيىتىگە بولغان تونۇشى ئۆستى. «سوتسىيالىستىك ئىدىيە - ئەخلاق ۋە مەدەنىي ھەرىكەتلەرنى قېلىپلاشتۇرۇش» نى ئومۇملاشتۇرۇش پۇقرالارنىڭ ساپاسىنى ئۆستۈرۈش، ئىتتىپاقلىق - دوستلۇق روھىنى جارى قىلدۇرۇش، جەمئىيەتنىڭ ياخشى تەرتىپىنى ساقلاش، يېڭى ئىستىل تىكلەشتە مۇھىم رول ئوينىدى.

مەدەنىي شەھەر ئاھالىلىرى مەكتىپىنىڭ تايانچلىرىنى تەربىيەلەش كۇرسى ئاخىرلاشقاندىن كېيىن، ھەرقايسى ئورۇنلار كەينى - كەينىدىن مەدەنىي شەھەر ئاھالىلىرى مەكتىپى «مەدەنىي شەھەر ئاھالىلىرى مەكتىپى» ۋېبسىكىسىنى ئېسىپ، ئالاقىدار ئۆگىنىش تۈزۈملىرىنى تۇرغۇزۇپ، ئۈچىنچى ئەمەلىيلەشتۈرۈش

(دەرس ئۆتىدىغان خادىملارنى ئەمەلىيلەشتۈرۈش، ئۆگىنىش ۋاقتىنى ئەمەلىيلەشتۈرۈش، ئۆگىنىش مەزمۇنىنى ئەمەلىيلەشتۈرۈش) نى ئىشقا ئاشۇردى. 10 - ئاينىڭ 14 - كۈنىدىن باشلاپ ھەرقايسى مەكتەپلەر ئارقا - ئارقىدىن دەرس باشلىدى. مەدەنىي شەھەر ئاھالىلىرى مەكتىپىنىڭ ئومۇملىشىشى ۋە «مەدەنىي شاپارلىقلاردىن بولۇش» پائالىيىتىنىڭ قانات يېيىشىغا ئەگىشىپ، مەدەنىي ناھىيە بەرپا قىلىش ئۈچۈن شارائىت يارىتىلدى.

## VIII باب

# ئون يۇلتۇزلۇق مەدەنىي ئائىلە

## § 1. ئون يۇلتۇزلۇق مەدەنىي دېھقان ئائىلىلىرىنىڭ ئۆلچىمى

1991 - يىل 8 - ئاينىڭ باشلىرىدا ۋىلايەت ئاقسۇ شەھىرىدە «ئون يۇلتۇزلۇق مەدەنىي دېھقان ئائىلىلىرىنى باھالاش» نەق مەيدان يىغىنى ئاچتى، يىغىنىدىن كېيىن ناھىيىلىك پارتكوم [1991] 41 - نومۇرلۇق ھۆججەتنى تارقىتىپ، پۈتۈن ناھىيىگە «دېھقانچىلىق، چارۋىچىلىق رايونلىرىدا ئون يۇلتۇزلۇق مەدەنىي دېھقان ئائىلىلىرىنى بەرپا قىلىش پائالىيىتىنى قانات يايدۇرۇش توغرىسىدا ئۇقتۇرۇش» تارقاتتى ھەمدە ئۇقتۇرۇشقا بىرلەشتۈرۈپ «ئون يۇلتۇزلۇق مەدەنىي دېھقان ئائىلىلىرى» نىڭ ئۆلچىمىنى تارقاتتى.

1. كوللېكتىپنى قىزغىن سۆيۈش: سىياسەتنى ئىجرا قىلىپ، مەھسۇلاتقا بىرلەشتۈرۈپ ھۆددىگە ئېلىش، پارتىيىنى سۆيۈش، دۆلەتنى سۆيۈش، ئۈچ تەرەپكە تەڭ ئەھمىيەت بېرىش، پىلانغا بويسۇنۇش، ۋەزىپىنى ئورۇنداش.

2. مىللەتلەر ئىتتىپاقلىقى: ئومۇمىيلىقنى قوغداش، بۆلگۈنچىلىككە قارشى تۇرۇش، ئۆرپ - ئادەتكە

ئۆزئارا ھۆرمەت قىلىش، ئۆزئارا ياردەم بېرىش ۋە ئۆگىنىش، باراۋەر مۇئامىلە قىلىش، ئورتاق ئالغا بېرىش.

3. ھالال ئەمگەك بىلەن بېيىش: جاپا - مۇشەققەتكە چىداپ ئىگىلىك يارىتىش، تىرىشىپ ئەمگەك قىلىش،

ئىلمىي ئۇسۇلدا تېرىقچىلىق قىلىش، كۆپ خىل ئىگىلىك بىلەن شۇغۇللىنىش، ئۆلچەمگە يېتىش - ئەلالىقنى

بەرپا قىلىش، نامراتلىقتىن قۇتۇلۇپ بېيىش.

4. مەدەنىيەت ئۆگىنىپ، مائارىپقا ئەھمىيەت بېرىش: ساۋاتسىزلىقنى تۈگىتىش، مەدەنىيەت ئۆگىنىش،

قۇرئان ئوقۇشنى رەت قىلىش، پەرزەنتلىرىنى ھەر تەرەپتىن تەربىيەلەش، ئىشائە توپلاپ مائارىپقا ياردەم بېرىش،

ئىختىساسلىقلارنى يېتىشتۈرۈش.

5. ئۆرپ - ئادەتلەرنى ئۆزگەرتىش: توي تۈكۈنىنى يېڭىچە ئۆتكۈزۈش، نەزىر - چىراغنى ئادەدىي ئۆتكۈزۈش،

يېڭى ئىستىلىنى تەشەببۇس قىلىش، خۇراپاتلىقنى تۈگىتىش، ھېچقانداق ئادەم قىمار ئوينىماسلىق. «ئالتە

زىيانداش» نى تۈگىتىش.

6. تىرىشچانلىق بىلەن ئائىلە باشقۇرۇش: ياشانغانلارنى ھۆرمەتلەش، كىچىكلەرنى ئاسراش، ئائىلىدە

ئىناق ئۆتۈش، ئەر - ئايال باراۋەر بولۇش، تىرىشچانلىق بىلەن ئىشلەش - تېجەشلىك بولۇش، دوستلارنى

ھۆرمەتلەش، قوشنا - قولۇملار بىلەن ئىناق ئۆتۈش.

7. باشقىلارغا ياردەم بېرىشنى خۇشاللىق دەپ بىلىش: لېي فېڭدىن ئۆگىنىپ ياخشى ئىش قىلىش.

- باشقىلارغا ياردەم بېرىشنى خۇشاللىق دەپ بىلىش، نامراتلارغا يار - يۆلەك بولۇش، ئەمەلىي ئىشلەش، ئورتاق بېيىش.
8. ئىنتىزامغا رىئايە قىلىش: قانۇننى ئومۇملاشتۇرۇشتا لايىقەتلىك بولۇش، ھەممە ئادەم ئىنتىزامغا رىئايە قىلىش، باشلامچىلىق بىلەن قانۇنغا رىئايە قىلىش، ئائىلىدە جىنايەت ئۆتكۈزگەنلەر بولماسلىق، يېزا قائىدىسىنى ئىجرا قىلىش، توختامغا ئەمەل قىلىش.
9. پىلانلىق تۇغۇت: كېچىكىپ توي قىلىش، كېچىكىپ پەرزەنتلىك بولۇش، سۈپەتلىك تۇغۇش، ساپالىق تەربىيەلەش، تەدبىر قوللىنىپ تۇغۇتنى ئۈنۈملۈك چەكلەش، سىياسەتكە خىلاپلىق قىلغانلارغا يۇلتۇز ۋىۋىسكىسى ئاساسلىق.
10. مۇھىت تازىلىقى: ھويلا - ئاراملار پاكىز بولۇش، گۈل - گىياھ، ئوت - چۆپ ئۆستۈرۈش، ئورمان بەرپا قىلىش، مۇھىتنى گۈزەللەشتۈرۈش، تازىلىققا ئەھمىيەت بېرىش، ئائىلە ئەزالىرى ساغلام بولۇش.

## § 2. مەدەنىي ئائىلىلەرنى باھالاش پائالىيىتى

ناھىيىلىك پارتكوم 10 يۇلتۇزلۇق مەدەنىي دېھقان ئائىلىسى بەرپا قىلىش بويىچە باھالاش پائالىيىتىنى دېھقانچىلىق، چارۋىچىلىق رايونلىرىدىكى سوتسىيالىستىك تەربىيە بىلەن زىچ بىرلەشتۈرۈپ، ئەستايىدىل، ياخشى تۇتۇشنى تەلەپ قىلدى.

1991 - يىلى تارسىم يېزىسى بەشتوغراق كەنتى تۇنجى قېتىم 10 يۇلتۇزلۇق مەدەنىي دېھقان ئائىلىسىنى بەرپا قىلىش بويىچە باھالاش پائالىيىتىنى نۇقتىدا سىناق قىلدى. بۇ كەنتتىكى دائىملىق دېھقان ئائىلىسى 160 بولۇپ، تۇنجى قېتىمدا 10 يۇلتۇزلۇق ئائىلىدىن 4 ى، 9 يۇلتۇزلۇق ئائىلىدىن 20 سى، 8 يۇلتۇزلۇق ئائىلىدىن 36 سى، 7 يۇلتۇزلۇق ئائىلىدىن 44 ى، 6 يۇلتۇزلۇق ئائىلىدىن 25 ى، 5 يۇلتۇزلۇق ئائىلىدىن 9 ى باھالاپ چىقىلدى. كەنت بويىچە 138 ئائىلە باھالاپ چىقىلىپ، ۋىۋىسكا ئېسىلدى، بۇ ئومۇمىي ئائىلىنىڭ %86.2 نى ئىگىلىدى؛ 15 پارتىيە ئەزاسى ئائىلىسى باھالىنىپ ۋىۋىسكا ئېسىلدى، بۇ ئومۇمىي پارتىيە ئەزاسىنىڭ %88.2 نى ئىگىلىدى. باھالاش ئايانلاشقاندىن كېيىن، كەنت بويىچە 3 تۈرلۈك قالدۇرۇقتىن 159 مىڭ 856 يۈەن يىغىلىپ، بىرمۇ قەرزدار ئائىلە قالماسلىقتەك ياخشى ۋەزىيەت بارلىققا كەلدى.

ناھىيىلىك ئۇرۇقچىلىق مەيدانى 110 ئائىلىنى باھالاپ ۋىۋىسكا ئاستى، بۇ مەيداندىكى دېھقان ئائىلىسىنىڭ %78 نى ئىگىلىدى. نۇقتىدا سىناق قىلىنغاندىن كېيىن 1992 — 1993 - يىللىرى سوتسىيالىستىك تەربىيە خىزمىتىگە بىرلەشتۈرۈپ، ناھىيىنىڭ دېھقانچىلىق، چارۋىچىلىق رايونلىرىدا «ئون يۇلتۇزلۇق مەدەنىي ئائىلە» لەرنى باھالاش پائالىيىتى قانات يايدۇرۇلدى، 7 يېزا، بىر بازار، 4 مەيداندىكى 25 مىڭ 665 دېھقان ئائىلىسى باھالاش پائالىيىتىگە قاتناشتى، 10 يۇلتۇزلۇق مەدەنىي ئائىلىدىن 5885 ى، 9 يۇلتۇزلۇق مەدەنىي ئائىلىدىن 5332 سى، 8 يۇلتۇزلۇق مەدەنىي ئائىلىدىن 6933 ى باھالاپ چىقىلدى.

ئەمەلىيەت دېھقانچىلىق، چارۋىچىلىق رايونلىرىدا «ئون يۇلتۇزلۇق مەدەنىي ئائىلە» لەرنى باھالاش پائالىيىتىنى قانات يايدۇرۇشنىڭ ھازىرقى باسقۇچتىكى دېھقانچىلىق، چارۋىچىلىق رايونلىرىدىكى پارتىيە ئەزالىرى، كادىرلار ۋە ئامما ھەر تەرەپلىمە سوتسىيالىستىك ئىدىيىۋى تەربىيە ئېلىپ بېرىشنىڭ ئۈنۈملۈك يولى ئىكەنلىكىنى، دېھقان، چارۋىچىلارنى ئۆز - ئۆزىنى تەربىيەلەيدىغان قىلىپ، ئۇلارنىڭ ئىدىيىۋى - سىياسىي ئېڭى، ئەخلاق - مەدەنىيەت ساپاسىنى ئۆستۈرۈپ، يېزىلارنىڭ ئىجتىمائىي كەيپىياتىنى ياخشىلاپ ۋە يېزا ئىگىلىكىنى تەرەققىي قىلدۇرۇپ، سوتسىيالىستىك ئىدىيە بىلەن يېزىدىن ئىبارەت بازىنى ئىگىلەپ، سوتسىيالىستىك يېڭى كەنت قۇرۇشنىڭ مۇھىم بىر تەدبىرى ئىكەنلىكىنى ئىسپاتلىدى.

يىگىرمە تۆتىنچى قىسىم

## شەخسلەر





## يىگىرمە تۆتىنچى قىسىم

## شەخسلەر

شايار ناھىيىسى قەدىمكى يىپەك يولىنىڭ تۈگۈنى ھەم قەدىمكى كۈسەن دۆلىتىنىڭ مۇھىم تەركىبىي قىسمى شۇنداقلا ئىختىساسلىقلار كۆپلەپ مەيدانغا كەلگەن جاي. تارىختا جېڭ جېي، لى چۇڭ، بىن چاۋ، رېن شاك، دۈەن شى، لياڭ جىن قاتارلىقلار بۇ يەردە بوز يەر ئاچقۇزغان، ھۆكۈمەت ئىشلىرىنى باشقۇرغان ياكى قوشۇن تۇرغۇزۇپ، زور تۆھپىلەرنى قوشۇپ، تارىختا ئىز قالدۇرغان. بۇددا دىنى ئۇستازى، تەرجىمان كوماراجىۋا كۈسەندە تۇغۇلغان ھەم يۇرتىدا مەرىپەت تەربىيىسى ئالغان؛ تالڭ سۇلالىسىنىڭ بۈيۈك سانغۇنى قوشۇغان كۈسەندە تۇغۇلغان، ئۇ چېگرىدىكى جەڭلەردە تۆھپە يارىتىپلا قالماي، بەلكى ئۆڭلۈك سۆيگۈن توپىلىشىنى تىنچىتىشتا قەھرىمانلىق كۆرسىتىپ، دۆلەتكە ئۆزىنى بېغىشلىغان. نۇرغۇن ئاتاقلىق بۇددا دىنى ئالىملىرى، ئەل - نەغمە ئۇستىلىرى، مەشھۇر كاسىپلار، ۋەتەنپەرۋەر زاتلار ۋە ئىسلام دىنىنى تارقاقچى زاتلارنىڭ ھەممىسىنىڭ شايار بىلەن مۇناسىۋىتى بار، ئۇلار مۇشۇ جايدا تۇغۇلغان ياكى ئۆزىنى مۇشۇ جايدا بېغىشلىغان، ياكى تۆھپە يارىتىپ ئىگىلىك تىكلەپ، ۋەتەننىڭ بىرلىكى، مەدەنىيەتنىڭ تەرەققىياتى، شايارنىڭ گۈللىنىشى ئۈچۈن چوڭقۇر تەسىرلەرنى قالدۇرغان.

ئۇزاق يىللار داۋامىدا شاياردىكى ھەر مىللەت خەلقى ۋەتەن بىلەن خۇددى قان بىلەن گۆشتەك، بېلىق بىلەن سۈدەك چەمبەرچاس باغلىنىپ، ۋەتەننىڭ بىرلىكى ۋە ئىززەت - ئابرويىنى قوغداش يولىدا مىللىي بۆلگۈنچى ئۇسۇلار بىلەن بوشاشماي كۈرەش قىلىپ، تىللاردا داستان بولغىدەك نام - نىشانلارنى قالدۇردى. شايار ناھىيە بولۇپ قۇرۇلۇشتىن ئىلگىرى كۇچا بىلەن بىر مەمۇرىي رايون بولغاچقا، تەزكىرىدە بۇ جەھەتتىكى ئىشلار كۆپ بايان قىلىنمىدى. بۇ قىسىمدا چيەنلۇڭ 24 - يىلى (1758 - يىلى) دىن بۇيان ئۆتكەن شەخسلەر خاتىرىلەندى، ئۆز يۇرتلۇق ياكى ياقا يۇرتلۇق، پۇقرا ياكى ئەمەلدار دەپ ئايرىماي، ئومۇمەن مۇشۇ زېمىندا زۆر تۆھپە ياراتقان، ئالاھىدە ئۇتۇق قازانغانلارنىڭ، ھەر قايسى تارىخىي دەۋرلەردە زور تەسىر قالدۇرغانلارنىڭ تەرجىمىھالى تۇرغۇزۇلدى، كېيىنكىلەرگە ئىبەرەت بولسۇن ئۈچۈن، يامان نام قالدۇرغان شەخسلەرنىڭمۇ تەرجىمىھالى بېرىلدى.

جۇڭخۇا خەلق جۇمھۇرىيىتى قۇرۇلغاندىن كېيىن، تېخىمۇ كۆپ خەنزۇلار شايارغا كەلدى. ئۇلار شاياردىكى ھەر مىللەت خەلقى بىلەن بىرلىكتە كونا دۇنيانى پاچاقلاپ، يېڭى ماكان قۇرۇش، ھەر مىللەت خەلقىنى بەختىيار تۇرمۇشقا ئىگە قىلىش ۋە تىنچ - ئىتتىپاق بولغان ئىجتىمائىي تەرتىپنى ساقلاش يولىدا قان - تەر ئاققۇزۇپلا قالماي بەلكى مۇشۇ ئىشلارغا ئۆزىنى بېغىشلىغانلىقى ئۈچۈن، ئۇلارغا تەزكىرىدىن ئورۇن بېرىلدى. ئومۇمەن ئاپتونوم رايون دەرىجىلىكتىن يۇقىرى مۇكاپاتقا ئېرىشكەن ھەر خىل قەھرىمان شەخسلەر، مۇئاۋىن ھاكىم دەرىجىلىكتىن يۇقىرى شايارلىق خادىملار ۋە كاندىدات ئالىي ئۇنۋانلىق شايارلىق خادىملار، يۇرتى ۋە ئۇرۇغ - تۇغقانلىرىدىن ئايرىلىپ، ۋەتەننىڭ ھەر قايسى جايلىرىغا بېرىپ، ۋەتەننىڭ گۈللىنىشى ئۈچۈن تۆھپە قوشقان، شۇنىڭ بىلەن شايار خەلقىگە شان - شەرەپ كەلتۈرگەن خادىملار شەخسلەر جەدۋىلىگە كىرگۈزۈلدى.

## I باب

## شەخسلەر تەرجىمىھالى

## موللا ئەلەم شەھىارى (1740 — 1814)

ھازىرقى گۈلباغ يېزىسىنىڭ ئاللىقئېرىق كەنتىدىن. موللا ئۆزىنىڭ ئىسمى، ئەلەم دىنىي مەنىسى، شەھىارى ئۇنىڭ تۇغۇلغان يېرىنىڭ نامى.

موللا ئەلەم ئادەتتىكى دېھقان ئائىلىسىدە تۇغۇلغان بولۇپ، كىچىكىدىنلا ناھايىتى ئەقىللىق ئىدى، ئۇ بالىلىق چاغىدا مەدرىستە ئوقۇپ، ئىسلام دىنى مەدەنىيىتىنىڭ تەسىرىگە چوڭقۇر ئۇچرىغان ۋە بىر قەدەر يۇقىرى ئىسلام دىنى مەدەنىيەت بىلىملىرىگە ئىگە بولغان. ئۇ يۈسۈپ خاس ھاجىپنىڭ «قوتادغۇبىلىك» داستانىنى ئىنتايىن ياخشى كۆرەتتى، ئىسلام دىنى ئايەتلىرىنى ۋە باشقا كلاسسىكلارنى پىششىق بىلەتتى، ناۋايىنىڭ ئەدەبىي ئەسەرلىرىگە چوقۇناتتى. ياشلىق دەۋرىدە ئەرەبچە، ئۇيغۇرچىنى ئىگىلەپ، كېيىن ئەدىب بولۇپ يېتىلىشىگە ئاساس سالغانىدى.

ئۇ ياش ۋاقتىدا مىڭ يېگىگە كاتىپ بولۇپ ئىشلىگەن، شۇ چاغدا ئۇ فېئودال بەگلەر، جاساقلار، ئەمەلدارلار ۋە دىنىي يۇقىرى قاتلامدىكىلەرنىڭ ئالدامچىلىق، بىر بىرىگە ئورا كولاش ۋە كەڭ خەلق ئاممىسىنى ئېزىش-ئېكىسپلاتاتسىيە قىلىش قىلمىشلىرىنى ئىنتايىن چۈشىنىپ يەتكەنىدى، ئۇلارنىڭ بۇ قىلمىشلىرىغا، كەيىپ ساپاغا بېرىلىپ چىرىكلىشىپ كەتكەنلىكىگە قاتتىق نەپرەتلىنەتتى. شۇ ۋەجىدىن ئۇ 8 يىل ئىشلىگەندىن كېيىن كاتىپلىقتىن ئىستېپا بېرىپ، مەھەللىسىدە دېھقانچىلىق، چارۋىچىلىق قىلغان ۋە شۇ داۋامىدا يېزىقچىلىق بىلەن شۇغۇللانغان.

تەخمىنەن 1770 - يىلدىن 1780 - يىلغىچە يازغان «گۈل ۋە بۇلبۇل» ناملىق داستانى ئۇنىڭ ۋكىلىلىك ئەسىرىدۇر. ئۇ بۇ داستاندا گۈل بىلەن بۇلبۇلنى ئادەمگە تەھسىل قىلىپ ئۆزىنىڭ گۈزەل تۇرمۇشقا بولغان تەلپۈنۈشىنى داستان شەكلىدە بايان قىلىپ، ئىش - مۇھەببەتكە بولغان ئىنتىلىشىنى ۋە زامانغا قارشىلىق كۆرسىتىش روھىنى نامايان قىلغان. مەزكۇر داستان قەدىمكى ئۇيغۇر ئەدەبىيات تارىخىدا خېلى مۇھىم ئورۇننى ئىگىلەيدۇ، شىنجاڭ پېداگوگىكا ئۇنىۋېرسىتېتى، قەشقەر پېداگوگىكا ئىنىستىتۇتى بۇ داستاننى قەدىمكى ئۇيغۇر ئەدەبىياتى دەرىجىلىكىگە كىرگۈزدى، بۇ داستان ئۇيغۇر مەدەنىيىتىدە مۇھىم رول ئويناپ كەلدى.

ئۇنىڭ «گۈل ۋە بۇلبۇل» ناملىق داستانىدىن باشقا يەنە نۇرغۇن لىرىك شېئىرلىرى ۋە مەرسىيىلىرى بار، ئۇ 18 - ئەسىردىكى خېلى تەسىرى بار شائىر ھېسابلىنىدۇ.

ئۇ 1814 - يىلى كېسەل بىلەن شاپاردىكى تۇرالغۇسىدا ئالەمدىن ئۆتتى، ھازىرقى توپبولدى يېزىسىدىكى يېڭىباغ مازىرىغا دەپنە قىلىندى.

## گاھاپ ھاجى

شايار ناھىيىسىنىڭ ئاقشەھەر سايلىق كەنتىدىن (مەزكۇر كەنت 1953 - يىلى كۇچا ناھىيىسىگە ئايرىپ بېرىلگەن)، ئۇ تەخمىنەن 1870 — 1878 - يىل ئارىلىقىدا تۇغۇلغان. ئۇنىڭ كۈچاننىڭ خانقاتام ئەتراپىدا كەڭ تېرىلغۇ يېرى، شورداش، دۆڭقوتان، ئاللىققوتان ئەتراپلىرىدا يايلىقى ۋە مال - چارۋىلىرى بولۇپ ئائىلىسى باي ئائىلە ھېسابلىناتتى. ئۇ سېمىز، دوغىلاق ياۋۇز تەلەت ئادەم ئىدى،

گەرچە ھاجى دەپ ئاتالسىمۇ ھېچقانداق دىنىي مەنەسپى ۋە مەلۇماتى يوق ئىدى، ئۇ ياكى زېڭىشىن ھۆكۈمرانلىق قىلغان دەۋرىدە يامۇلدا دورغا بولغان. كىشىلەر ئۇنى «گاھاپ ئاقساقال» دەپ ئاتىشاتتى؛ كېيىن ناھىيىلىك ھۆكۈمەتتە مىرەپ بولۇپ ئىشلىگەن. كېيىن شايار ناھىيىلىك ئۇيغۇر مەدەنىي ئاقارتىش ئۇيۇشمىسىنىڭ باشلىقى بولغان. 1934 - يىلى خۇيزۇ ما جۇڭيىلىك قىسمىدىكى ما خۇسەن بىلەن خوجانىياز قىسمىدىكى مامۇت بىرلىشىپ شېڭ شىسەيگە قارشى چىقتى، شۇ چاغدا مامۇت بىلەن ئاستىرىتتىن ئالاقىلىشىپ، ئۆز ئارا تىل بىرىكتۈردى. 1936 - يىلى خۇيزۇلار قوشۇنى 3 - لۇيىنىڭ لۇيچاڭ شىيەن فۇخەي بىر قوشۇنىنى باشلاپ خوتەندىن چىقىرىپ يول ئارقىلىق ئۇدۇل شايارغا كىرىپ، يات دىندىكى مىللەتلەرنى قىرغىن قىلدى. 9 - ئايدا گاھاپ ھاجى يېڭىمەھەللە، مازار غوجام ۋە توقسۇنىڭ ئىچىرىق، پەيشەنبە بازار ئەتراپىدىكى ياش ۋە ئوتتۇرا ياشلىقلارنى يىغىپ، ئات سېتىۋېلىپ، مەبلەغ تەييارلاپ، 300 نەچچە كىشىلىك قوشۇن تەشكىللەپ، يەرلىك مىللىتى، ئوۋ مىللىتى، قارا مىللىتى قاتارلىق 30 نەچچە مىللىتىنى يىغىپ، ئۆزى تۈنجىلا بولۇپ مامۇتقا ئەگەشتى. 11 - ئايدا شېڭ شىسەي مامۇت، ما خۇسەنلەرنى قورشاپ يوقاتتى، ئۇلارنىڭ قوشۇنى قەشقەر، خوتەنگە قېچىپ كەتتى. گاھاپ ھاجىنىڭ ئاتالمىش قوشۇنىمۇ شېڭ شىسەي قوشۇنىنىڭ شەپسىنى ئاڭلاپلا پاتپاراق بولۇپ كەتتى، گاھاپ ھاجىمۇ تۇتۇلدى.

گاھاپ ئۈرۈمچىگە ياللاپ كېلىنگەندىن كېيىن، ئەسكەر - ساقچىلارنىڭ ھەمراھلىقىدا تەرەپ - تەرەپتە سەييارە نۇتۇق سۆزلەپ، شېڭ شىسەينىڭ «ئۇلۇغ تۆھپە - پەزىلەت» لىرىنى، «بۈيۈك» لىكىنى ماختاپ، خوشامەت سۆزلىرى بىلەن شېڭ شىسەينىڭ كۆڭلىنى ئالدى، شېڭ شىسەي نازارەت ئاستىدىكى گاھاپنىڭ تەشۋىقاتىدىن جەنۇبىي شىنجاڭدىكى توپىلاڭنى تىنچىتىشتا پايدىلاندى. بىر يىلدىن كېيىن، شېڭ شىسەينىڭ ھاكىمىيىتى بىر ئاز مۇقىملىشىپ، گاھاپنىڭ پايدىسى قالمىغاچقا، يۇرتىغا قايتۇرۇلدى. 1938 - يىلى يازنىڭ بىر جۈمە كۈنى گاھاپ مەسچىتتە دۇئا قىلىپ خۇدادىن ئامانلىق تىلەۋاتقاندا، ساقچى ئىدارىسىنىڭ باشلىقى ئابدۇخېلىل تۇيۇقسىز بىر قانچە ئەسكەر - ساقچىنى باشلاپ كىرىپ ئۇنى قولغا ئالدى. ئۇزۇن ئۆتمەي ئۇ ئۈرۈمچىگە سوراق قىلىش ئۈچۈن ياللاپ ئېلىپ مېڭىلغاندا يول ئۈستىدە ئۆلتۈرۈۋېتىلدى.

گاھاپ ھاجى 1938 - يىلىغىچە 40 يىلغا يېقىن شاياردىكى ھەربىي، ساقچى ۋە ھاكىمىيەت ساھەلىرىدە ئەمەلىي كۈچى بار شەخس بولۇپ، ئۇنىڭ كۇچا، شايار، توقسۇ، بايلاردا خېلى تەسىرى بار ئىدى. ئۇ خەلقنىڭ ئىشلەپچىقىرىشىغا ۋە ھاياتىغا ئالاقىدار مۇھىم ۋەزىپىلەرنى ئۆتىدى، بىراق خەلققە بەخت - سائادەت يارىتىشنى ئويلىماي، زومىگەرلىك قىلىپ، ئادەم توپلاپ ئىچكى ئۇرۇش قىلدى، بۆلگۈنچىلىك قىلدى، مىللىي قىرغىنچىلىققا قاتناشتى، ئۆمرىدە ياخشى ئىش قىلماي، سېسىق نام قالدۇرۇپ ئۆلدى.

### ئابدۇللا يۈسۈپ

كۈرلىلىق، تەخمىنەن 1890 - يىلى تۇغۇلغان، روسىيىدىكى ئوتتۇرا ئاسىيا ئونۋېرسىتېتىنى پۈتتۈرگەن. 1939 - يىلى شېڭ شىسەي ئۇنى شايارغا ئەۋەتكەن. 2 - يىلى ئۇ شايارغا مۇئاۋىن ھاكىم بولغان. ئۇ ۋەزىپىگە تەيىنلەنگەن مەزگىل دەل شېڭ شىسەي ئىنقىلاب تونىغا ئورۇنۇۋېلىپ «ئالتە بۈيۈك سىياسەت» نى يولغا قويغان ۋاقىت ئىدى، ئۇ ھاكىم لى گۈەنجۇ، يۈسۈپ، شەمشىدىنلەرگە ھەبكارلىشىپ، سۈجىلىق قۇرۇلۇشى ئېلىپ بېرىش، مائارىپنى يولغا قويۇش، ئىشلەپچىقىرىشنى راۋاجلاندۇرۇش داۋامىدا خېلى نەتىجە ياراتتى. ئۇ ئىلگىرى - كېيىن بولۇپ كەمسىتىش مەنىسىدىكى يەر ناملىرىدىن «چاتاق» نى «گۈلباغ» قا، «پەس» نى «نۇرباغ» قا، «بوران» نى خوتەنگە ئۆزگەرتتى ھەمدە ئۆزى نازارەتچى بولۇپ ئۆگەن دەرياسىدىكى نۇرباغ كۆۋرۈكىنى سالدۇردى. ئەينى چاغدا ھۆكۈمەتنىڭ دېھقانلارغا سالغان سېلىقى ئىنتايىن ئېغىر ئىدى، ئۇ سېلىقنى ئىمكانىيەتنىڭ بارىچە كېمەيتەتتى، نامرات دېھقان، چارۋىچىلار ھەقىقەتەن تۆلىيەلمىسە، ئۇ سېلىقنى ئامال بار باي ئائىلىلەردىن ياكى يەر ئىگىسى، چارۋىدارلاردىن ئېلىپ، يوقسۇللارنىڭ يۈكىنى يېنىكلىتەتتى. ئۇ ئورگان - تەشكىلات خادىملىرىنى ۋە ئوقۇتقۇچى - ئوقۇغۇچىلارنى ئىشلەپچىقىرىش بىلەن شۇغۇللىنىشقا باشلاپ، قىلىنغان كىرىمىنى ئىشچى - خىزمەتچىلەرگە

تەقسىم قىلىش ئارقىلىق ئۇلارنىڭ تۇرمۇش سەۋىيىسىنى يۇقىرى كۆتۈرەتتى.

ھاكىم شەمشىدىن شېڭ شىسەي تەرىپىدىن ئابدۇخېلىلىنىڭ قولىدا ئۆلتۈرۈلگەندىن كېيىن، ئابدۇللا يۈسۈپ بىر نەچچە ئاي مۇۋەققەت ھاكىم بولدى. 1945 - يىلى 11 - ئاينىڭ 20 - كۈنى ۋەزىپىسىدىن ئايرىلدى. 5 يىلدىن كۆپرەك ۋەزىپە ئۆتىگەن مەزگىلدە ئۇ شايار خەلقىگە بەخت - سائادەت يارىتىدىغان نۇرغۇن ئىشلارنى قىلىپ، خېلى ياخشى ئەسلىمىلەرنى قالدۇردى.

**ئىمىن داموللا** 1893 - يىلى دېھقان ئائىلىسىدە تۇغۇلغان. ئۇ كىچىكىدىنلا ئەقىللىق، تىرىشچان بولۇپ، شايار ۋە كۇچا مەدرىسىلىرىدە 25 يىل ئوقۇپ، ئۇيغۇر، ئەرەب تىللىرىنى ۋە ئىسلام دىنى ئەقىدىلىرىنى خېلى چوڭقۇر ئىگىلىدى. 32 يېشىدا قەشقەردىكى خانلىق مەدرىسىگە ئوقۇشقا كىردى. 6 يىلدىن كېيىن مەدرىسىنى پۈتتۈرۈپ قايتىپ كېلىپ، شايار ناھىيىسى بويىچە دىنىي ساھەدىكى كۆزگە كۆرۈنگەن مەشھۇر دىنىي يولباشچى بولۇپ قالدى.

ئۇ 1931 - يىلى ئوقۇش پۈتتۈرۈپ شايارغا قايتىپ كەلگەندىن كېيىن، مەسچىتتە ئىمام بولدى ۋە دىنىي ئوقۇتۇش بىلەن شۇغۇللاندى. ئۇ يامان ئىشلاردىن يىرگىنىدىغان، خەلق ئۈچۈن دادىللىق بىلەن ھەق سۆز قىلىدىغان، جەمئىيەتتىكى بەزى رەزىللىك ۋە ئادالەتسىزلىكنى ئۆچ كۆرىدىغان، راستچىل، ئادىل كىشى بولغاچقا، ئامما ئارىسىدا يۇقىرى ئىناۋەتكە ئىگە ئىدى. ئۇ 1936 - يىلدىن 1944 - يىلغىچە قوشۇمچە ناھىيىلىك ئۇيغۇر مەدەنىي ئاقارتىش ئۇيۇشمىسىنىڭ مۇئاۋىن باشلىقى بولدى. يېزا باشلىقى، باۋجاڭ ۋە ھۆكۈمەت خىزمەتچىلىرىنىڭ پۇقرالارنى بوزەك قىلىش، خىيانەتچىلىك، پارخورلۇق قىلىش قىلمىشلىرىنى دائىم تەقىد قىلاتتى. 1946 - يىلى ئامما بىردەك ئۇنى ھاكىملىققا سايلىدى، ئۇ گومىنداڭ ھۆكۈمىتىنىڭ چىرىكلىكىنى چوڭقۇر بىلەتتى. ئەگەر ئۇ گومىنداڭ ھۆكۈمىتى تەرەپتە تۇرسا، ئۆزىنىڭ ۋىجدانىغا ۋە ئىسلام دىنىنىڭ مېھرىبانلىق، باراۋەرلىك ئەقىدىسىگە خىلاپ ئىش قىلىپ، خەلقنىڭ ھىمايىسىدىن ئايرىلىپ قالاتتى؛ ئەگەر ئۇ يەنىلا ئۆزىنىڭ دىيانىتىدە چىڭ تۇرۇپ گومىنداڭ ھۆكۈمىتىنىڭ ئەكسىيەتچىل ھۆكۈمرانلىقى بىلەن قارشىلاشسا، بۇنىڭغا ئەكسىيەتچى ھاكىمىيەت يول قويمايتتى. شۇڭا ئۇ بۇ ۋەزىپىگە تەيىنلىنىشنى قەتئىي خالىمىدى. 12 - ئايدا ئۇ شايار ناھىيىلىك كېڭەشنىڭ ئەزالىقىغا سايلاندى. 1947 - يىلى گومىنداڭ ھۆكۈمىتى خەلقنى ئۆزىگە قارىتىش ۋە بىخوتلاشتۇرۇش مەقسىتىگە يېتىش ئۈچۈن، ئۇنى ناھىيىلىك كېڭەش ئەزاسىلىق سالاھىيىتى بىلەن ئاقسۇ ۋالىيىسىنى سايلاشقا قاتنىشىدىغان ۋەكىل بولۇشقا تەكلىپ قىلدى ھەمدە ئۇنى شايار ناھىيىسىنىڭ باش داموللىسى، خەلىپە ئاخۇنۇم دەپ ئېلان قىلدى. ئۇ ئۇزۇن مۇددەت دىنىي تەبلىغلىرىدە ھەمىشە: «ھەر مىللەت بىردەك ئىتتىپاقلىشىپ، بىر بىرىگە تۈرتكە بولۇشى، نامراتلارنى يۆلەپ ئۇلارنىڭ دەردىگە دەرىمان بولۇشى، پاكلىقنى ساقلىشى كېرەك، ئاممىنى بوزەك قىلىدىغان، سۆزى بىلەن ھەرىكىتى بىردەك بولمايدىغان ئالدامچىلىق قىلمىشلىرىدا بولماسلىق كېرەك» دەپ تەشۋىق قىلاتتى. ھەربىيلەر، ساقچىلار ۋاندانىلار، ئىشپىيونلارنىڭ ۋە كونا ھاكىمىيەتتىكى ئاساسىي قاتلام خادىملارنىڭ زوراۋانلىق، ئاچكۆزلۈك قىلمىشلىرىنى توغرىدىن توغرا ئېچىپ تاشلايتتى. 1948 - يىلى يېزا باشلىقى ئىمىن ئارمىيىگە ئاشلىق يەتكۈزۈپ بېرىش داۋامىدا 50 كۈمۈش دوللارنى خىيانەت قىلغاندا، ئۇ دەلىل - ئىسپاتنى قولغا چۈشۈرۈپ، بۇ پۇلنى دېھقانلارغا قايتۇرغۇزغانىدى.

1950 - يىلدىن كېيىن ئۇ دېموكراتىك ھاكىمىيەت قۇرۇشقا ياردەم بېرىپ، پارتىيىنىڭ سىياسىتىنى تەشۋىق قىلىپ، ئىجارە ھەققىنى كېمەيتىش - زومىگەرلەرگە قارشى تۇرۇش، ئەكسىلەتتىنچىلارنى باستۇرۇش، يەر ئىسلاھاتى قاتارلىق ھەرىكەتلەرگە پائال ماسلاشتى. 1956 - يىلى يېزا ئىگىلىكىنى كوپىراتسىيەلەشتۈرۈش ھەرىكىتىدە بەزى ئەكسىيەتچى ئۇنسۇرلار ئاممىنى كوپىراتسىيىدىن چىقىپ كېتىشكە قۇتراتتى، ئۇ جۈمە نامىزىدا مۇسۇلمان ئاممىغا سىياسەتنى تەشۋىق قىلىپ، قائىدە سۆزلەپ، ۋەقەنى تېزلا بېسىقتۇردى. ئۇ ئىلگىرى - كېيىن بولۇپ شايار ناھىيىلىك ھەر مىللەت - ھەر ساھە خەلق ۋەكىلى، يەر



ئىسلاھاتى كومىتېتىنىڭ ئەزاسى، ناھىيىلىك خەلق قۇرۇلتىيىنىڭ ۋەكىلى، جۇڭگو خەلق سىياسىي مەسلىھەت كېڭىشى شايار ناھىيىلىك 1، 2، 3، 4 - نۆۋەتلىك كومىتېتلىرىنىڭ مۇئاۋىن رەئىسى، ئاپتونوم رايونلۇق سىياسىي كېڭەشنىڭ ئەزاسى بولۇپ سايلاندى.  
ئۇ 1967 - يىلى 74 يېشىدا ئالەمدىن ئۆتتى.

**شېرىپ ئىمىن** دىنىي ئائىلىدىن كېلىپ چىققان. 1904 - يىلى تۇغۇلغان. ئۇنىڭ بوۋىسى، دادىسى مۇپتى بولغان. ئۇ تۆت يېشىدا مەدرىسكە كىرىپ ئوقۇغان، 12 يېشىدا كۈچادىكى دىنىي مەكتەپكە ئوقۇشقا كىرگەن، 6 يىلدىن كېيىن يەنە قەشقەردىكى خانلىق مەدرىسكە ئوقۇشقا كىرىپ، 14 يىل بىلىم تەھسىل قىلغان. ئۇ ئىسلام دىنى ئايەتلىرىگە پىششىق، دىنىي ئېتىقادى كۈچلۈك ئادەم ئىدى.  
1933 - يىلى ئۇنىڭ دادىسى ئىمىن خوجىنىياز قوشۇنىغا كىردى. شۇ چاغدا ما جۇڭنىڭ جەنۇبىي شىنجاڭدا توپىلاڭ كۆتۈردى، تۆمۈر ئېلى كۈچانى قالايمىقان قىلدى، ھادى ئابباس (ھادى ئەلەم) توقسۇدا ئىسيان كۆتۈردى؛ شايار گەرچە ئۇنىڭ تەسىرىگە ئۇچرىسىمۇ ئەمما ئۇيغۇرلار بىلەن خەنزۇلار يەنىلا ئىناق يېقىن ئۆتتى. بىراق خوجىنىياز بىلەن ما جۇڭنىڭ بىرلىشىپ شېڭ شىمەيگە قارشى چىققاچى بولدى، ئىمىن يەنە شېڭ شىمەينىڭ دۈشمىنى بولۇپ قالدى. 1936 - يىلى شايار ناھىيىلىك ساقچى ئىدارىسىنىڭ باشلىقى بۇيرۇققا بىنائەن ئىمىننى قولغا ئېلىپ، ئۇنىڭ مال - مۈلكىنى مۇسادىرە قىلدى. شېرىپ دادىسى قولغا ئېلىنىپ ئۆيدە باش بولىدىغان ئادەم بولمىغاچقا قەشقەردىن شايارغا قايتىپ كېلىپ، چوڭ مەسچىتتە دىنىي ئىشلارغا رىياسەتچىلىك قىلدى.

شېرىپ ئىمىننىڭ دىنىي بىلىم سەۋىيىسى يۇقىرى بولغاچقا ئۇ خەلىپە ئاخۇنۇم، ئەلەم ۋە مۇدەررىس دەپ ئاتالدى. 1936 - يىلدىن 1949 - يىلغىچە چوڭ مەسچىتتىكى مەدرىسكە رىياسەتچىلىك قىلدى. يىل بويى 130 ئەتراپىدىكى ياش مۇخلىسقا دەرس بەردى ھەمدە قوشۇمچە شۇ چاغدىكى ئۇيغۇر ئۇيۇشمىسىغا ۋە خەلق باشلانغۇچ مەكتىپىگە دىنىي ئوقۇتقۇچى بولدى. ئۇنىڭ شايار ناھىيىسىنىڭ دىنىي ساھەسىدە خېلى زور تەسىرى بار ئىدى. بىراق ئۇنىڭ ئىدىيىسى كونا بولۇپ، كالىسىدا دىنىي ھوقۇقچىلىق ئىدىيىسى ۋە تار پەرلىك مىللەتچىلىك ئىدىيىسى چوڭقۇر يىلتىز تارتقاندى. ئۇ 1972 - يىلى 5 - ئاينىڭ 28 - كۈنى 68 يېشىدا ئالەمدىن ئۆتتى.

**نزامىدىن قاسىموف** كۇچا كونا شەھەر كۆكچى مەھەللە كەنتىدىن، 1882 - يىلى ئەتراپىدا تۇغۇلغان. روسىيىگە چىقىپ ئوقۇپ، كوممۇنىزم ئىدىيىسىنىڭ تەسىرىگە ئۇچرىغان، غايىلىك ئادەم. ئۇ 1937 - يىلى شايار ناھىيىسىنىڭ ھاكىملىقىغا تەيىنلەندى، 2 - يىلى يازدا ساقچى ئىدارىسىنىڭ باشلىقى ئابدۇخېلىل تەرىپىدىن قولغا ئېلىنىپ، ئاقسۇغا يالاپ ئېلىپ بېرىلدى. 1939 - يىلى 1 - ئاينىڭ 18 - كۈنى ئاقسۇ جامائەت خەۋپسىزلىكى ئىدارىسى (باشقارمىسى) نىڭ مۇئاۋىن باشلىقى قاسىم (سوۋېت ئىتتىپاقلىق)، رىگاۋارلىق (سوۋېت ئىتتىپاقلىق سوۋېت - شىنجاڭ سودا شىركىتىنىڭ دىرېكتورى) شېڭ شىمەينىڭ بۇيرۇقى بىلەن بۆلۈم باشلىقى ئۆمەرجانغا يوليورۇق بېرىپ ئۇنى قاتتىق قىيناپ تۇرىدە ۋەھشىيلەرچە ئۆلتۈرۈۋەتكەن.

نزامىدىن بەستىلىك، ئېغىر - بېسىق، كەم سۆز كىشى ئىدى، خىزمەتتىن سىرتقى ۋاقىتلاردا ئۆزى يالغۇز كوچا ئارىلايتتى، ئەتراپقا ئۆتكۈر كۆزى بىلەن نەزەر سالاتتى، چىق گەپ قىلمايتتى، كىشىلەر ئۇنىڭدىن ھېيقاتتى. شۇ چاغدا ناھىيىلىك ساقچى ئىدارىسىنىڭ باشلىقى شېڭ شىمەينىڭ مۇددەئىيىغا بىنائەن ھاكىمىنىڭ ھەرىكىتىنى نازارەت قىلاتتى ۋە ھېچكىمنى كۆزگە ئىلمايتتى؛ ئەمما نزامىدىن ھېچنېمىنى بىلمەسكە سالاتتى ۋە «ساقچى ئىدارىسى ناھىيىلىك ھۆكۈمەتنىڭ قارمىقىدىكى ئورگان، ھەممە ئىشتا ھاكىمىنىڭ بۇيرۇقىغا ئەمەل قىلىشى كېرەك» دەپ قاتتىق بۇيرۇق چۈشۈرەتتى، دائىم ئاشكارا سورۇنلاردا ۋە يىغىلىشلاردا ئابدۇخېلىلنىڭ



خىزمەت ئەھۋالىنى سۈرۈشتۈرەتتى، ئۇنىڭ بىرەر ئىشى جايىدا، ئەتراپلىق بولماي قالسا، يۈز خاتىرە قىلماي تەنبە بېرەتتى، شۇ ئارقىلىق شېڭ شىسەي بىلەن قارشىلىشاتتى. نىزامىدىن سوۋېت ئىتتىپاقىدا ئوقۇغان بولغاچقا، شېڭ شىسەي بۇرۇنلا ئۇنى ئىچكى جەھەتتە نازارەت قىلىدىغان، پايدىلىنىدىغان، ئەڭ ئاخىرىدا ئۇجۇقتۇرۇۋېتىدىغان شەخسلەرنىڭ بىرى قىلىپ بېكىتكەنىدى، ئۇنىڭ ئۈستىگە ئۇ شېڭ شىسەينىڭ غالىپلىرىنىڭ ئۆزىدىن ئۈستۈن تۇرۇشىغا قايىل بولماي، ئۇلارنى دائىم سۆكەتتى، ئۇ شۇ سەۋەبتىن ئۆلتۈرۈلگەن.

**ئابدۇخېلىل** تۇرپان شەھىرىدىن، ئۇ 1936 - يىلىدىن 1939 - يىلى 7 - ئايغىچە شاپار ناھىيىلىك ساقچى ئىدارىسىنىڭ باشلىقى بولغان، ئۇ شۇ چاغدا 50 ياش ئەتراپىدا ئىدى. ئۇ شېڭ شىسەي تەرىپىلىگەن ئىشپىيون بولۇپ، شېڭ شىسەي ھاكىمىيىتىگە سادىق ئىدى، ئۇ ئۇچىغا چىققان رەزىل، ۋەھشىي، زەھەرغەندە ئادەم ئىدى. ئۇنىڭ پايلاقچىلىرى يېزا - بازارلارغا، بولۇپمۇ مائارىپ ساھەسى، مەدەنىيەت ساھەسى ۋە ھاكىمىيەت تارماقلىرىغا تارقالغان. ئۇ شېڭ شىسەيگە قارشى گەپ - سۆزلەرنى ۋە ئاخباراتلارنى تىلگە تىڭلىغان ھامان، ئۇنىڭ راست - يالغانلىقىنى سۈرۈشتۈرمەيلا ئالاقىدار كىشىلەرنى دەرھال قولغا ئېلىپ سوراق قىلاتتى. ئۇنىڭ سوراق قىلىش ئۇسۇلى ئىنتايىن قەبىھ بولۇپ، كۆپ ھاللاردا قاتتىق ئۇرۇپ ئىسقرار قىلدۇرغاندىن كېيىن ئىشپىيون، خائىن، ئاسىي دېگەندەك جىنايى ناملارنى ئارتىپ، ئۇلارنى ئۆلتۈرەتتى. ئامما ئۇنى ۋەھشىي ھايۋان قاتارىدا كۆرەتتى. يوللاردا ئۇچرىشىپ قالسا ئەگىپ تۇتۇپ كېتەتتى، كىشىلەر ئۇنىڭ بىلەن كۆرۈشكەندە، ئالدىدا روبىرو تۇرالمايتتى ۋە ئۇدۇل قارىيالمايتتى، ھېچكىممۇ ئۇنىڭغا قاراپ گەپ قىلىشقا پېتىنالماتتى. دەسلەپتە ھاكىم نىزامىدىن ئۇنىڭغا تەنبە بېرىشكە جۈرئەت قىلالىغانىدى، 1938 - يىلى يازدا ھاكىم نىزامىدىن قولغا ئېلىنىپ ئاقسۇ ساقچى باشقارمىسىدا ئۆلتۈرۈلگەندىن كېيىن، ئابدۇخېلىلنىڭ خورىكى تېخىمۇ ئۆسۈپ تېرىسىگە پاتماي قالغان. ئۇ ۋەزىپە ئۆتىگەن مەزگىلدە ھاكىم نىزامىدىن باشقا يەنە ھاكىم شەمشىدىن قاتارلىق 60 قا يېقىن ئادەمنى قولغا ئالغان ۋە ئۆلتۈرگەن. ئۇ ئادەملەرنى تۇتۇپ قاتتىق ئۇرۇپ، قىستاپ ئىسقرار قىلدۇرغاندىن كېيىن ئۇلارنى يالاپ ئاپىرىشنى باھانە قىلىپ ياكى يول ئۈستىدە تىرىك كۆمۈۋەتكەن، ياكى تاش تېگىپ قۇدۇققا تاشلاپ غۇبىيانە ئۆلتۈرۈۋەتكەن، سۈپىلىق بۆلۈمىنىڭ باشلىقى ئاناپەت مىرابىنى ئۇ تۇتۇپ تۈرمىگە تاشلىغاندا ئۇنىڭ ئاكىسى مەخمۇت قازى ھاجىم ئابدۇخېلىلدىن سەۋەبىنى سورىسا، ئۇنىمۇ ئۆلتۈرۈۋەتكەن.

1939 - يىلىدىن كېيىن ئۇ ۋەزىپە بىلەن قەشقەرگە يۆتكەلگەن، شېڭ شىسەينىڭ ھۆكۈمرانلىقى ئاخىرلاشقاندىن كېيىن ئۇ ۋەزىپىسىدىن بوشىنىپ يۇرتىغا قايتىپ كەلگەن. ئۇنىڭغا خەلقنىڭ غەزىپى كۈچلۈك بولغاچقا، 1947 - يىلى 5 - ئايدا تۇرپاندا دېھقانلار تەرىپىدىن ئۇرۇپ ئۆلتۈرۈلگەن.

### ئابدۇخېلىل ئۆلتۈرگەن بىر قىسىم كىشىلەر

جەدۋەل: 24 - 1

| ئىسىم - فامىلىسى | كەسپى                 | مىللىتى |
|------------------|-----------------------|---------|
| ئابدۇۋەلى ئاخۇن  | سودىگەر               | ئۇيغۇر  |
| باتۇر ئاخۇن      | سودىگەر               | ئۆزبېك  |
| ئابلا دۆبېگى     | دېھقان، رايون باشلىقى | ئۇيغۇر  |
| ئىمىنقارى        | سودىگەر               | ئۇيغۇر  |
| ئىبراھىم ھاجى    | سودىگەر               | ئۇيغۇر  |
| جامالغارى        | تىككۈچى               | ئۇيغۇر  |

|        |                                |                    |
|--------|--------------------------------|--------------------|
| ئۇيغۇر | ئوقۇتقۇچى                      | ئۆمۈر رازاق        |
| ئۇيغۇر | مەكتەپ مۇدىرى                  | ئەخمەت ياقۇپ       |
| ئۇيغۇر | ئوقۇتقۇچى                      | ئابدۇۋاپىت زاپىم   |
| ئۇيغۇر | ھاكىم                          | نەزاسىدىن          |
| ئۇيغۇر | ھاكىم                          | شەمشىدىن           |
| ئۇيغۇر | دىنىي زات                      | مەخسۇت غازى ھاجى   |
| ئۇيغۇر | مىرەپ                          | ئاناپەت مىرەپ ھاجى |
| ئۇيغۇر | رايون باشلىقى، بۆلۈم باشلىقى   | ئاناپەت دۆبىگى     |
| ئۇيغۇر | دىنىي زات                      | مىچىت قارى         |
| ئۇيغۇر | دىنىي زات                      | ھاجى ئەلەم         |
| ئۇيغۇر | ج خ ئىدارىسىنىڭ باشلىقى        | سامساق             |
| ئۇيغۇر | مۇپەتتىش                       | رىشتە مەخسۇم       |
| ئۇيغۇر | دىنىي زات                      | ئابلەت ئەلەم ئاخۇن |
| ئۇيغۇر | دىنىي زات                      | ئىمىن مۇپتى        |
| ئۇيغۇر | خەلق ئىشلىرى بۆلۈمىنىڭ باشلىقى | مامۇت              |
| ئۇيغۇر | بۆلۈم ئەزاسى                   | بەشىرىگ            |
| ئۇيغۇر | بۆلۈم ئەزاسى                   | مۇمىن              |
| ئۇيغۇر | تەرجىمان                       | رەخمىتۇللا         |
| ئۇيغۇر | رايون باشلىقى                  | يۈسۈپ              |
| ئۇيغۇر | ئەسكىرىي ساقچى                 | گاھاپ ھاجى         |

لى گۈەنجۈ ئۈرۈمچى شەھىرىدىن، 1934 - يىلىدىن ئىلگىرى شىنجاڭ ئىنىستىتۇتىدا ئوقۇغان. 1936 - يىلىدىن 1938 - يىلىغىچە ئۆلكىلىك مائارىپ نازارىتىدا مۇدىر كاتىپ بولغان. ئۇ كوممۇنىزم، ئىدىيىسى تەربىيىسى ئالغان ياشلارنىڭ بىرى ھەم لىن جىلونىڭ ئوقۇغۇچىسى ئىدى. ئۇ 1939 - يىلىنىڭ بېشىدا بۇيرۇق بىلەن شايار ناھىيىسىگە مۇۋەققەت ھاكىم بولغان. ئۇنىڭدىن ئىلگىرىكى ھاكىم ۋاڭ تەيچىڭ ما خۇسەن، مامۇتلارنىڭ مىللىي قىرغىنچىلىقىدا خەنزۇلارغا ئۆلۈمدىن قۇتۇلۇپ قېلىش ئۈچۈن بىردەك ئىسلام دىنىغا ئېتىقاد قىلىش توغرىسىدا بۇيرۇق چۈشۈرگەن ھەمدە ۋەزىيەتنىڭ قىستىشى بىلەن ئىسلام دىنىغا ئېتىقاد قىلىشقا مەجبۇر بولغان. كېيىن ئۇ ئۇرۇش بىر ئاز پەسەيگەندە ھاپىلا - شاپىلا ۋەزىيىتىدىن ئايرىلغان، شېڭ شىسەي ئوسال ۋەزىيەتنى ئوڭشاش ئۈچۈن ئۇنىڭ ئورنىغا لى گۈەنجۈنى تەيىنلىگەن. لى گۈەنجۈ ياش، قابىل (21 يېشىدا ۋەزىپىگە تەيىنلەنگەن) بولۇپ، ئەلەمگىمۇ قەلەمگىمۇ ماھىر، ئۇستاز خەتتات ئىدى، ھۆججەت، ئالاقىلەرنى ئۆزى يازاتتى. شۇ چاغدا ناھىيىلىك ھۆكۈمەت يامۇلى ۋەيران بولۇپ، بازارلار كاساتلىشىپ كەتكەنىدى، ئۇ شېڭ شىسەيگە بىۋاسىتە: «... ئىشخانىلار ۋەيرانە ئىكەن، تاملار قىيىسىپ كېتىپ ياغاچ بىلەن تىرەپ قويۇلۇپتۇ، ... بازاردا قويلار مەرىشىپ، كالىلار مۇرىشىپ تۇن كېچىگە توختىمايدىكەن...» دەپ خەت يېزىپ، ئەينى ئەھۋالنى يوشۇرماي مەلۇم قىلغان. ئۇ ۋەزىپىگە تەيىنلەنگەن ھامان ئۆگەن دەرياسىغا نۇرپاغ كۆۋرۈكى سېلىشقا تۇتۇش قىلغان، بۇنىڭ ئۈچۈن ياغاچ ۋە مەبلەغ توپلاپ، خەلق ئىشچىلىرىنى يىغىپ، كۆۋرۈكنى ئۆزى لايىھىلىگەن. بۇ كۆۋرۈك 4 ئەگمىلىك، ياغاچ قۇرۇلمىلىق بولۇپ، كەڭلىكى 6 مېتىر، ئۇزۇنلۇقى 50 مېتىر، كۆۋرۈكنىڭ ھەر بىر بېشىنىڭ ئۇزۇنلۇقى 10 مېتىر، ئومۇمىي ئۇزۇنلۇقى 80 مېتىر كېلىدۇ، بۇ كۆۋرۈك ئۆگەن دەرياسىدىكى تارىختىن بۇيانقى تۇنجى چوڭ كۆۋرۈك ھېسابلىنىدۇ. ئۇ يەنە ناھىيىلىك كۈلۈپنى سالدۇرغان (ئورنى ھازىرقى يېزا ئىگىلىك بانكىسىنىڭ ئورنىدا)، قۇرۇلۇش كۆلىمى 300 نەچچە كۋادرات مېتىر كېلىدۇ، بۇ كۆلۈپ ئۇيغۇر ئۇيۇشمىسىنىڭ ئىش ئورنى قىلىنغان، يەنە تىياتىرخانا

ۋە ئاممىۋى يىغىلىش سورۇنى بولغان، ئۇ ئەينى ۋاقىتتا ناھىيە بازىرىدىكى ئەڭ چوڭ ئىمارەت ھېسابلىناتتى. لى گۈەنجۈ پەقەت 9 ئايلا (3 - ئايدىن 11 - ئايغىچە) ۋەزىپە ئۆتىگەن، شېڭ شىسەي ئۇنى «باي ناھىيىسىگە يۆتكەپ ۋەزىپىگە قويۇلدى» دېگەن، ئەمەلىيەتتە ئۇنىڭ ئەگە كەتكەنلىكى نامەلۇم. ئۇ يولغا چىققاندا شايلاردىكى ھەر ساھە زاتلىرىدىن نەچچە يۈزلىگەن كىشى يولىنىڭ ئىككى تەرىپىدە تۇرۇپ كۆز يېشى قىلىپ ئۈزۈلۈپ قويعان.

### ئىمىن ئىدىرىس (1916.6.8 — 1992.9.7) مازار غوجام (ھازىرقى

نامى قىزىلبايراق) يېزىسىنىڭ تاللىققوتان كەنتىدىن، ئۇيغۇر، ئائىلىسى نامرات بولۇپ، 4 مو تېرىلغۇ يېرى، 4 ئېغىز كېسەك ئۆيى بار ئىدى، ئەمما جان سانى كۆپ (2 ئاكىسى، 2 ئاچىسى، 2 سىڭلىسى بار) ئىدى. ئائىلىسى دائىم باشقىلارنىڭ يېرىنى ئىجارىگە ئېلىپ تېرىپ جان باقاتتى. ئىمىن ئىدىرىس بالىلىق چېغىدا دىنىي مەكتەپتە ئوقۇغان، ئۇزۇن ئۆتمەي كەنت باشلانغۇچ مەكتىپىدە ئوقۇغان؛ 1940 - يىلىدىن 1943 - يىلىغىچە ناھىيىلىك 1 - باشلانغۇچ مەكتەپتە ئوقۇغان، 1944 - يىلى 3 - ئايدىن 1947 - يىلى 6 - ئايغىچە ئىلگىرى-كېيىن بولۇپ تاللىققوتان، نۇرباغ، قايلىور، يېڭىئېرىق باشلانغۇچ مەكتەپلىرىدە ئوقۇتقۇچىلىق قىلغان؛ 1947 - يىلى 6 - ئايدىن 1950 - يىلى 5 - ئايغىچە ئائىلىسىدە دېھقانچىلىق، قوشۇمچە موزدولۇق قىلغان. 1950 - يىلى 5 - ئاينىڭ 12 - كۈنى خىزمەتكە قاتناشقان، 6 - ئايدىن 9 - ئايغىچە تاللىققوتان يېزىسىغا مۇئاۋىن يېزا باشلىقى بولغان؛ 9 - ئايدىن 1953 - يىلى 8 - ئايغىچە 3 - رايون دېھقانلار ئۇيۇشمىسىنىڭ مۇدىرى بولغان، كېيىن 3 - رايوننىڭ باشلىقى، سوت مەھكىمىسىنىڭ باشلىقى بولغان؛ 1957 - يىلى 2 - ئايدىن 1984 - يىلى 8 - ئايغىچە مۇئاۋىن ھاكىم، ھاكىم، ناھىيىلىك ئىنقىلابىي كومىتېتىنىڭ مۇئاۋىن مۇدىرى، مۇدىرى قاتارلىق ۋەزىپىلەردە بولغان.

ئىمىن ئىدىرىس 1952 - يىلى 7 - ئاينىڭ 1 - كۈنى كومپارتىيىگە كىرگەن، ئۇ 34 يىللىق ئىنقىلابىي خىزمەت داۋامىدا 27 يىل ھاكىم بولغان بولۇپ، شايار ناھىيىسىدە يېڭى ھاكىمىيەت قۇرۇلغاندىن بۇيانقى ۋەزىپىدە ئولتۇرغان ۋاقتى ئەڭ ئۇزۇن ھاكىم ھېسابلىنىدۇ. ئۇنىڭ مەدەنىيەت ساپاسى بىر قەدەر تۆۋەن بولسىمۇ، پارتىيە ئىنتىزامىغا قاتتىق رىئايە قىلىپ، يۇقىرىنىڭ بۇيرۇقىنى قەتئىي ئىجرا قىلىپ كەلگەن، ئۇ 1966 - يىلى «مەدەنىيەت زور ئىنقىلابى» باشلانغاندىن كېيىن، ئىسيانچىلار تەرىپىدىن تارتىپ چىقىرىلىپ، ناھىيىلىك ھۆكۈمەتنىڭ ھاجەتخانىسىنى ۋە قورو - ئىشخانلىرىنى تازىلاشقا سېلىنغان، گۇڭشى - گۇڭشېلاردا تەنقىد - كۈرەش قىلىنغان، كېيىن ناھىيىلىك نەسىللىك چارۋا فېرمىسىدا ئەمگەككە سېلىنغان. «مەدەنىيەت زور ئىنقىلابى»دىن كېيىن ئاقىلىنىپ، خىزمىتى ئەسلىگە كەلتۈرۈلگەن.

ئىمىن ئىدىرىس پاك - دىيانەتلىك بولۇپ، شەخسىي مەنپەئەتكە بېرىلمىدى. تۇرمۇشتا ئادەدى - ساددا بولۇپ، پارتىيىنىڭ جاپاغا چىداپ كۈرەش قىلىش ئىستىلىنى جارى قىلدۇرۇپ، ئامما ئارىسىدا غېلى يۇقىرى ئابروي قازانغانىدى، ئۇ 10 يىللىق «مەدەنىيەت زور ئىنقىلابى»دا كۈرەشكە تارتىلغان بولسىمۇ يەنىلا كوممۇنىستىك پارتىيىگە بولغان ساداقىتىنى ساقلىدى.

### ھېمەت ھاشىم (1928.5.5 — 1978.4.6) 1928 - يىلى 5 - ئاينىڭ

5 - كۈنى شايار ناھىيە گۈلباغ يېزا سېرىق سۆگەت كەنتىدە تۇغۇلغان. 1936 - يىلى باشلانغۇچ مەكتەپتە ۋە دىنىي مەكتەپتە ئوقۇغان، ئۇ تۇغما ئەقىللىق بولۇپ، ئۆگىنىش نەتىجىسى ئەلا ئىدى. 1940 - يىلى ئاقسۇ ئاددىي پېداگوگىكا مەكتىپىگە ئوقۇشقا كىرگەن، 1943 - يىلى مەكتەپ پۈتتۈرگەندىن كېيىن ئۈرۈمچىگە بېرىپ شىنجاڭ ئۆلكىلىك پېداگوگىكا مەكتىپىدە بىلىم ئاشۇرغان. 1947 - يىلى ناھىيىلىك 1 - باشلانغۇچ مەكتەپتە ئوقۇتقۇچى بولغان، نەۋرە ئاكىسى توختى ھاشىم روسىيىدىكى ئوتتۇرا ئاسىيا ئۇنىۋېرسىتېتىدا ئوقۇغان. شۇ مەزگىلدە توختى ھاشىم گومىنداڭ دائىرلىرى تەرىپىدىن «سوۋېتپەرەس» دەپ قارىلىپ، قولغا ئېلىنىپ

تۈرمىگە تاشلانغان. ھىمىت ھاشىم ئاكىسىغا چېتىلىپ قېلىپ، ۋەزىپىسىدىن ئايرىلىشقا مەجبۇر بولۇپ، ئۈرۈمچىگە كېلىپ 1950 - يىلىغىچە ئوقۇتقۇچىلىق قىلغان. 1950 - يىلى 2 - ئايدا ج ك پ شاپار ناھىيىلىك كومىتېتىدا ئىشلىگەن؛ 1953 - يىلى شىئەن مالىيە - ئىقتىساد ئىنستىتۇتىغا ئۆگىنىشكە بارغان، 2 - يىلى ئوقۇشتىن قايتىپ شاپار ناھىيىلىك بانكىغا مۇئاۋىن باشلىق بولغان. 1955 - يىلى 7 - ئايدا ئاقسۇ ۋىلايەتلىك بانكىغا مۇئاۋىن باشلىق بولۇپ يۆتكەلگەن. 1960 - يىلى 3 - ئايدا ج ك پ شاپار ناھىيىلىك كومىتېتىنىڭ مۇئاۋىن شۇجىسى بولغان. 1965 - يىلى 8 - ئايدا ئاقسۇ قىزىلبايراق دۆڭلۈكى دېھقانچىلىق مەيدانىنىڭ باشلىقى بولغان؛ 1972 - يىلى 8 - ئايدا ئاقسۇ سۆڭەكتىرىق ئورمانچىلىق مەيدانىنىڭ مۇئاۋىن شۇجىسى بولغان؛ 1976 - يىلى 10 - ئايدا ئاقسۇ ۋىلايەتلىك خەلق بانكىسىنىڭ مۇئاۋىن باشلىقى بولغان. 1978 - يىلى 4 - ئاينىڭ 6 - كۈنى ئۈرۈمچىدە يىغىنىغا قاتنىشىۋاتقان مەزگىلىدە تۇيۇقسىز يۈرەك كېسىلى قوزغىلىپ 50 يېشىدا ئالەمدىن ئۆتكەن.

ئۇ خەنزۇچىسىمۇ ۋە ئۇيغۇرچىسىمۇ ناھايىتى ئۇستامىدى، خەنزۇچە رۇسچە يېزىقلارنى پىششىق بىلەتتى، ئۇ خەلق ھاكىمىيىتى قۇرۇلغاندىن كېيىن ئەڭ بالدۇر يېتىشكەن بىر تۈركۈم كادىرلار ئىچىدىكى زىيالىي، پارتىيە ئەزاسى ئىدى، ئۇ ئۆمۈر بويى تىرىشىپ ئۆگەندى، ئوچۇق - يورۇق بولدى؛ ئۇ ئادىمىيلىك قائىدىلىرىگە قاتتىق رىئايە قىلىپ، ئۆزىگە تەلەپچان بولدى، بالىلىرىنى ياخشى تەربىيىلىدى. 1962 - يىلى تويىولدى يېزىسىدىكى مەلۇم بىر دېھقان ئۇنىڭغا بىر ھارۋا ئوتۇن ئەكىلىپ بەرگەندە، ئۇ بازار باھاسى بويىچە ئۇ دېھقانغا 15 يۈەن بەرگەن ھەم ئۇنىڭدىن ھۆججەت ئېلىپ ساقلاپ قويغان. 1960 - يىلى ئۇنىڭ 3 ياشلىق ئوغلى كۈچىدىن 5 يۈەن تېپىۋالغان، بالىسى ئۆيگە كەلگەندە ئۇ بۇ ئىشنى بىلىپ بالىسىنى پۇل تېپىۋالغان جايغا ئاپىرىپ تويۇغرا 5 سائەت ساقلاپ تۇرۇپ، پۇل يۇتۇرۇپ قويغۇچىغا پۇلنى قايتۇرۇپ بەرگەن.

1969 - يىلى «مەدەنىيەت زور ئىنقىلابى» دىكى مالىمانچىلىق ۋە ئومۇميۈزلۈك «ھوقۇق تارتىۋېلىش» شامىلىدىن كېيىن، ئۇ نازارەت ئاستىدا ئەمگەككە سېلىنغان، شۇنداقتىمۇ بوشاشماستىن ئۇيغۇرلار، خەنزۇلار ئاممىسى بىلەن ئىتتىپاقلىشىپ، ئىسيانچىلارغا قارشى كۈرەش قىلغان. قىزىلبايراق دۆڭلۈكى دېھقانچىلىق مەيدانى يېڭى قۇرۇلغاندا، ئۇ مېۋىلىك دەرەخ ئۆستۈرۈشنى تەشەببۇس قىلىپ، 250 مو ئەنجۈرلۈك باغ بەرپا قىلغان. ئۇ مۈشكۈل ئەھۋالدا ھەممە ھاقارەت ۋە كەمسىتىشلەرگە قارىماي ئېغىر يۈكنى ئۈستىگە ئېلىپ، دېھقانچىلىق مەيدانىنى دەسلەپكى كۆلەمگە ئىگە قىلغان، شۇ چاغدا ئۆزىگە ئۈچ بولۇپ كەتكەن بىر قىسىم ئىسيانچىلار ئۇنى كۆپ قېتىم قاتتىق ئۇرغان.

ئۈرۈمچى - قەشقەر تاشيولى بىلەن سۆڭەكتىرىق ئورمانچىلىق مەيدانى ئوتتۇرىسىدا يولنى كېسىپ ئۆتەدىغان ئۆستەڭ بار ئىدى. باش باھار ۋە كەچ كۈزدە يولدىن ئۆتكۈچىلەر سۇنى كېچىپ ئۆتەتتى، يولدىن ئۆتۈش تولىمۇ قۇلايسىز ئىدى، ئۇ ئاممىنى باشلاپ كۆۋرۈك سېلىپ يولنى راۋانلاشتۇرغان. خەلق ئۇنى خاتىرىلەش ئۈچۈن، ئۇ ئالەمدىن ئۆتكەندىن كېيىن مەزكۇر كۆۋرۈككە «ھىمىت ھاشىم كۆۋرۈكى» دەپ نام بەردى.

ئۇنىڭ ئىجتىھات بىلەن خىزمەت قىلىش ئىستىلى، خەلق ئىشلىرىغا چەكسىز سادىق بولۇش روھى، جۇڭگو كومپارتىيىسىگە بولغان تەۋرەنمەس ئېتىقادى ۋە ياۋۇز كۈچلەرگە قارشى قەتئىي كۈرەش قىلىش روھى كەڭ خەنزۇ، ئۇيغۇر ئاممىسىنى قايىل قىلدى. 1988 - يىلى 4 - ئايدا قىزىلبايراق دۆڭلۈكى «ھىمىت ھاشىم ۋاپاتىنىڭ 10 يىللىقى» نى خاتىرىلەش يىغىنى ئاچتى؛ ئۇنىڭ نامىنى يادلاپ تۇرۇش ئۈچۈن، ئۇنىڭدىن كېيىن سېلىنغان بىر ئىمارەتكە ئۇنىڭ ئىسمى بىلەن نام بەردى.

**ئەخمەت ۋەلى (1925.6 — 1993.8)** شاپار ناھىيىسى گۈلباغ يېزىسىنىڭ ئاقشېرىق كەنتىدىن، ئاتا - بوۋىسىدىن تارتىپ دېھقانچىلىق بىلەن شۇغۇللانغان. بالىلىق چېغىدا باشلانغۇچ مەكتەپتە 6 يىل ئوقۇغاندىن كېيىن دادىسى بىلەن دېھقانچىلىق قىلغان. 1952 - يىلى 6 - ئايدا خىزمەتكە قاتناشقان، 2 - يىلى جۇڭگو كومپارتىيىسىگە كىرگەن. ئۇ ئىلگىرى - كېيىن بولۇپ تويىولدى رايونلۇق



پارتكومنىڭ كادىرى، دېھقانلار ئۇيۇشمىسىنىڭ مۇدىرى، ناھىيىلىك قاتناش بۆلۈمىنىڭ باشلىقى بولغان. 1957 - يىلى 2 - ئايدا 2 - نۆۋەتلىك ناھىيىلىك خەلق قۇرۇلتىيىدا مۇئاۋىن ھاكىملىققا سايلانغان. 2 - يىلى 1 - ئايدا ئاپتونوم رايونلۇق «1 - ئاۋغۇست» پولات - تۆمۈر زاۋۇتىغا يۆتكىلىپ، ئىلگىرى - كېيىن يولۇپ كادىرلار بۆلۈمىنىڭ مۇئاۋىن باشلىقى، زاۋۇت پارتكومى تەشكىلات بۆلۈمىنىڭ مۇئاۋىن باشلىقى بولغان. «مەدەنىيەت زور ئىنقىلابى» نىڭ دەسلەپكى مەزگىلىدە زىيانكەشلىككە ئۇچراپ، پولات پروكاتلاش شۆبە زاۋۇتىغا ئەمگەككە چۈشۈرۈلگەن، كېيىن ئىشچى - خىزمەتچىلەر دېھقانچىلىق مەيدانىنىڭ مەسئۇلى بولغان. 1971 - يىلىدىن كېيىن زاۋۇت ئىنقىلابىي كومىتېتى سىياسىي خىزمەت گۇرۇپپىسىنىڭ مۇئاۋىن باشلىقى، مۇئاۋىن زاۋۇت مۇدىرى، مۇئاۋىن زاۋۇت باشلىقى، پولات - تۆمۈر شىركىتى پارتكومى تەشكىلات باشقارمىسىنىڭ باشلىقى، پارتكومنىڭ مۇئاۋىن شۇجىسى بولغان. 1987 - يىلى 9 - ئايدا پېنسىيىگە چىققان، 1993 - يىلى 8 - ئاينىڭ 1 - كۈنى يۈرەك كېسىلى بىلەن داۋالاش ئۈنۈم بەرمەي ئالەمدىن ئۆتكەن.

ئۇ كۆكسى - قارنى ۋە نەزەر دائىرىسى كەڭ ئادەم بولۇپ، خەنزۇلار ۋە باشقا مىللەتلەر بىلەن ئىناق ئۆتكەنىدى. ئۇ پارتىيىنىڭ مۇستەھكەم، سەمىمىي، سادىق ئىدى، ئۆزىنىڭ كۆز قارىشىنى يوشۇرمايتتى، ناچار خاھىش ۋە خاتا پىكىر ئېقىمىنى توسۇشقا، ئۆزىنىڭ كەمچىلىك ۋە سەۋەنلىكىنى تۈزىتىشكە جۈرئەت قىلالايتتى، ئۇ خىزمەت ھاياتىدا كومپارتىيە ئەزاسىنىڭ ئوچۇق - ئاشكارا، ئادىل، خالىسى بولۇشتەك پەزىلىتىنى نامايان قىلدى.

### ۋېن يۇتاك (1920.1.30 — 1990.2.24) 1920 - يىلى 1 - ئاينىڭ

30 - كۈنى تۇغۇلغان، ئۇنىڭ ئائىلىسى ناھايىتى نامرات ئىدى، شۇڭا ئاتا - ئانىسى ئامالسىزلىقتىن ئۇنى سەنئى ئۆلكىسى شىنشىيەن ناھىيىسى لەنسۇن يېزىسى خېشتو كەنتىدىكى ليەن قامىلىلىك ئائىلىگە سېتىۋەتكەن. ليەن ئائىلىسىمۇ نامرات ئائىلە ئىدى، بىراق ئۇلار ئائىلىسىگە بىر ئوغۇلنىڭ قوشۇلغانلىقىدىن خۇش بولۇپ، ئۇنىڭغا شى يۈەن (خۇشاللىق) دەپ ئىسىم قويغان. ئارىدىن ئۇزۇن ئۆتمەي، ئۇنىڭ باققان دادىسى ئالەمدىن ئۆتكەن؛ كېيىن باققان ئاپىسى قايتا ياتلىق بولۇپ، شى يۈەننى تاغىسى باققان. تاغىسىمۇ ناھايىتى نامرات بولۇپ، تۇرمۇشىنى قامداش ئۈچۈن تىلەمچىلىك قىلغان؛ شى يۈەن بالىلىق چاغىدا پومبىشچىلارنىڭ قوي، چوشقىلىرىنى بېقىپ، ئۇزۇن يىل بالا ئىشچى بولغان. 1937 - يىلى 7 - ئايدا ياپون باسقۇنچىلىرىغا قارشى ئۇرۇش ئومۇميۈزلۈك پارتلىدى، شۇنىڭ بىلەن ئۇ كومپارتىيە رەھبەرلىكىدىكى 8 - ئارمىيىگە قاتناشقان. 359 - لۈينىڭ 717 - تۈەندە تاكى ئارمىيە 1949 - يىلى شىنجاڭغا كىرگەنگە قەدەر جەڭچى، بەنجاڭ، پەيچاڭ، مۇئاۋىن ليەنجاڭ، مۇئاۋىن يىڭجاڭ بولغان.

ئۇ ئارمىيىگە قاتناشقاندا كومپارتىيە بىلەن گومىنداڭ تىرىكشىپ تۇرۇۋاتاتتى. ھەممە يەرنى ئاق تېررورلۇق قاپلىغانىدى، ئۇنىڭ ئۈستىگە شىنشىيەن ناھىيىسى 8 - ئارمىيىنىڭ تايانچ بازىسى ئەمەس ئىدى. قىسىم باشلىقى گومىنداڭ ھۆكۈمىتىنىڭ شى يۈەننىڭ باققان ئاپىسىغا زىيانكەشلىك قىلىشىدىن ساقلىنىش ئۈچۈن، ئۇنىڭ ئىسمىنى ۋېن يۇتاكقا ئۆزگەرتكەن، شۇنىڭ بىلەن ئۇ بىر تۆمۈر مۇشۇ ئاتنى ئىشلەتكەن. ئۇ ئارمىيىگە قاتناشقاندىن كېيىن، ياپون باسقۇنچىلىرىغا قارشى ئۇرۇشنىڭ 1 - سېپىگە ئاتلىنىپ، تارىختا «غەربكە يۈرۈش قىلىدىغان كىچىك ئۇزۇن سەپەر» دەپ ئاتالغان ئۇرۇشقا قاتناشقان. 1938 - يىلى سەنشى ئۆلكىسىنىڭ ۋۇجەي ناھىيىسىدە جەڭ قىلىپ پىداكارلىق كۆرسەتكەن، شۇ يىلى قىسىمنىڭ چېكىنىشىنى ھىمايە قىلىۋاتقاندا، سول پۇتى زەخمىلىنىپ، سۆڭىكى سۈنۈپ، «3 - ئا» دەرىجىلىك مېيىپ بولۇپ قالغان. 1946 - يىلى 7 - ئايدا ئوتتۇرا تۈزلەڭلىكتە مۇھاسىرىنى بۆسۈپ شىمالغا قايتىشتا كېسەللى ئېغىرلىشىپ، تېۋىپ دۆڭ باۋۇنىڭ ئۆيىدە داۋالانغان. 9 - ئايدا ئۇ 8 - ئارمىيىنىڭ خەنچىڭغا ھۇجۇم قىلغانلىق خەۋىرىنى ئاڭلاپ، دەرھال قىسىمغا قايتىپ كېلىپ جەڭگە قاتناشقان؛ شۇ چاغدا ئۇنىڭ كېسەللى تېخى ياخشىلانمىغان، سالامەتلىكى ئەسلىگە كەلمىگەنىدى.



ۋېن يۇتاك قىسىمغا كىرىشتىن ئىلگىرى ساۋاتسىز ئىدى، ئۇ ئارمىيىدە ۋە يەرلىك خىزمەت ئىشلىگەندە بوشاشماستىن قېتىرقىنىپ ئۆگىنىپ، ئوتتۇرا دەرىجىلىك مەلۇماتقا ئىگە بولغان. 1951 - يىلىدىن 1955 - يىل 4 - ئايغىچە كۇچا ناھىيىسىدە دېموكراتىك ھاكىمىيەت قۇرۇش، ئىجارە ھەققىنى كېمەيتىش - زومىگەرلەرگە قارشى تۇرۇش، يەر ئىسلاھاتى قاتارلىق ھەرىكەتلەرگە قاتنىشىپ، خىزمەت ئەترىتىنىڭ يېتەكچىسى، ناھىيىلىك پارتكوم بىرلىك سەپ بۆلۈمىنىڭ باشلىقى، تەشكىلات بۆلۈمىنىڭ باشلىقى، 1 - رايونلۇق پارتكومنىڭ شۇجىسى قاتارلىق ۋەزىپىلەردە بولغان. ئۇ ۋەزىپە ئۆتىگەن مەزگىلدە تىرىشچان ۋە ئىقتىسادچىل بولۇپ، پارتىيىنىڭ ئىنتىزامىغا قاتتىق رىئايە قىلغان، ئۆزىنى پاك تۇتقان.

1955 - يىل 5 - ئايدىن 1973 - يىلغىچە شايار ناھىيىلىك پارتكومنىڭ مۇئاۋىن شۇجىسى، مۇۋەققەت 1 - شۇجىسى بولغان؛ 1973 - يىلىدىن 1979 - يىلغىچە كۇچا ناھىيىلىك خىمىيىۋى ئوغۇت زاۋۇتىنىڭ مۇدىرى قوشۇمچە پارتكوم شۇجىسى بولغان؛ 1979 - يىلىدىن 1985 - يىلغىچە شايار ناھىيىلىك پارتكومنىڭ مەسلىھەتچىسى بولغان. شۇ يىلى دەم ئېلىشقا چىققان، ئۇ شايار ناھىيىسىدە 24 يىل ناھىيە دەرىجىلىك رەھبەر بولۇپ ئىشلىگەن.

ۋېن يۇتاك ئۆمۈر بويى جاپاغا چىداپ، ئىخلاس بىلەن تىرىشىپ ئىشلىگەن، نام - مەنپەئەت، پايدا - زىيان بىلەن ھېسابلاشمىغان، تۇرمۇشتا ئاددىي - ساددا ياشىغان، باشقىلارغا ئىللىق مۇئامىلىدە بولۇپ، چىقىشىپ ئۆتكەن، شۇڭا ئۇ شايار ناھىيىسىدىكى خەلقنىڭ كۆڭلىدىكى غەمگۈزار رەھبەر ئىدى. ئۇ 20 نەچچە يىل جاپالىق ئىشلەش داۋامىدا، سىرتتا ئالاھىدە بولۇۋالمايدى، ئۆيدە ھەشمەتكە بېرىلمىدى، ئۆچىمىنى ياپقۇدەك كىيىم، قورسىقى توغۇدەك تاماق بولمىسا، شۇنىڭدىن قانائەت تاپتى، دائىم ئۆزىنى ئاددىي بىر ئەسكەر قاتارىدا كۆرۈپ، پاك - دىيانەتلىكنىڭ ئۈلگىسى بولدى. خوتۇن، بالا چاقىلىرىنى قاتتىق باشقۇردى، ئۇلارنى تىرىشچان بولۇشقا ئۈندىدى، ئىنتىزامغا رىئايە قىلىشتا ئۈلگە بولدى. ئۇ 1990 - يىل 2 - ئاينىڭ 24 - كۈنى كېسەل بىلەن ئالەمدىن ئۆتتى. ئۆمۈر بويى «ئەلنىڭ غېمىنى يېيىشتە ئالدىدا، ئەلنىڭ راھىتىنى كۆرۈشتە كەينىدە تۇر» دېگەن ھىكمەتلىك سۆزگە ئەمەل قىلىپ، ئۆزىنى پاك تۇتۇپ بۇ دۇنيا بىلەن ۋىدالاشتى.

ئۇ ھايات چېغىدا خېلى يۇرۇنلا دىئابت كېسەلگە گىرىپتار بولغان بولسىمۇ، كۆڭۈل قويۇپ داۋالانمىغان، شۇنىڭ بىلەن سول پۇتى كاردىن چىققان، قان - تومۇر ياللۇغىغا گىرىپتار بولغان، شۇنداقتىمۇ سەل قارىغان. 1986 - يىل 8 - ئايدا كېسەلنىڭ ئېغىرلىشىپ كەتكەنلىكى بايقالغاندىمۇ ناھىيە مالىيىسىدىكى قىيىنچىلىقنى نەزەردە تۇتۇپ ئۈزۈل - كېسىل داۋالانمىغان.

ۋېن يۇتاك ۋەزىپە ئۆتىگەن مەزگىلدە پارتىيىنىڭ سىياسىتى تۇراقسىز بولغاچقا، سولچىل ئىدىيىنىڭ زەربىسىگە ئۇچراپ تۇردى. ئۇ ھەقىقەتنى ئەمەلىيەتتىن ئىزدەپ، بىر تەرەپلىملىككە بېرىلمىدى، كۆڭلىدىكىنى دېيىشكە جۈرئەت قىلالىدى. 1958 - 1959 - يىللىرى مۇبالىغىچىلىك شامىلى ئەدەپ كەتكەندە، ئۇ «ئىدىيىسى ئوڭچىل» دېگەن باھاغا قېلىشتىن قورقماي، دېھقانچىلىق، چارۋىچىلىق مەھسۇلات مىقدارىنى ئەينەن ياكى ئەمەلىيەتكە يېقىنلاشتۇرۇپ مەلۇم قىلدى، 3 يىللىق پەۋقۇلئاددە مەزگىلدە ناھىيىدە ئاچارچىلىق يۈز بەرگەن بولسىمۇ، بىرمۇ ئادەم ئاچلىقتىن ئۆلمىدى. كېيىن كىشىلەر: ۋېن يۇتاك بىر ئۆمۈر مۇئاۋىن شۇجى، مۇۋەققەت شۇجى بولدى - يۇ، ھەرگىزمۇ ئۆسۈشنى خىيالىغا كەلتۈرۈپ قويىمىدى، دەپ تەرىپلەشتى.

**جاڭ جۈاڭ (1928 — 1981)** سەنشى ئۆلكىسى ۋېنشۈي ناھىيىسىنىڭ سانجۇن كەنتىدىن، ئۇ كىچىكىدىنلا دادىسىدىن ئايرىلغان، ئاپىسى تۇل قېلىپ 3 ئوغلىنى باققان. ئائىلىسى نامرات بولغاچقا، ئۇ بالىلىق چېغىدا قوشنىلىرىنىڭ پادىلىرىنى بېقىپ جان باققان. 1945 - يىلى چوڭ ئاكىسى

ئەسكەرلىككە تۇتۇلۇپ، شۇ كەتكەنچە ئىز دېرىكى بولمىغان. 2 - ئاكتىسى ھازىرغا قەدەر دېھقانچىلىق بىلەن شۇغۇللانغان.

1947 - يىلى خەلق ئازادلىق ئارمىيىسى ۋېنشىيگە كىرگەندە، جالڭ جۇڭا ئارمىيىگە قاتناشقان، شۇ يىلى 12 - ئايدا پارتىيىگە كىرگەن. ئۇ 1 - دالا ئارمىيىسى 1 - بىڭتۇەنى 2 - جۇن 4 - شى 11 - تۈەننىڭ توپچىلار لىيەندە جەڭچى، بەنجاڭ، لىيەنجاڭ بولغان. غەربىي شىمالنى ئازاد قىلىش ئۇرۇشىدا باتۇرلۇق بىلەن جەڭ قىلىپ، بىر نەچچە قېتىم يارىلانغان؛ ئوڭ قۇلقى كاردىن چىقىپ، 3 - دەرىجىلىك مېيىپ بولۇپ قالغان. بىر قېتىم 3 - دەرىجىلىك تۆھپە ياراتقان. 1952 - يىلى 3 - ئايدا جەنۇبىي شىنجاڭ رايونلۇق پارتكومنىڭ يەرلىك كۇرسىدا 6 ئاي ئوقۇغان. ئۇنىڭدىن كېيىن كەسپ ئالماشتۇرۇپ باي ناھىيىلىك پارتكوم بىرلىك سەپ بۆلۈمىنىڭ باشلىقى بولغان، شۇ يىلى 6 - ئايدا توقسۇ ناھىيىلىك پارتكومنىڭ مۇئاۋىن شۇجىسى بولغان. 1960 - يىلى 2 - ئايدا ئاقسۇ ناھىيىلىك پارتكومنىڭ مۇئاۋىن شۇجىسى بولغان، شۇ يىلى 4 - ئايدا ئاقسۇ توقسۇچىلىق زاۋۇتىغا تەييارلىق كۆرۈش ئىشخانىسىنىڭ مۇدىرى بولغان، 6 - ئايدا ئاۋات ناھىيىلىك پارتكومنىڭ شۇجىسى بولغان. 1970 - يىلى 11 - ئايدا كەلپىن ناھىيىلىك پارتكومنىڭ شۇجىسى بولغان. 1972 - يىلى 11 - ئايدا شايار ناھىيىلىك پارتكومنىڭ شۇجىسى بولغان، 1981 - يىلى 4 - ئاينىڭ 15 - كۈنى سەھەر سائەت 6 دە ئۇشتۇمتۇت يۈرەك كېسىلى قوزغىلىپ ئالەمدىن ئۆتكەن.

جالڭ جۇڭا شايار ناھىيىسىگە ۋەزىپىگە تەيىنلەنگەن دەسلەپكى مەزگىل دەل «مەدەنىيەت زور ئىنقىلابى» مەزگىلى بولغاچقا، ھۆكۈمەت ھەمدە جامائەت خەۋپسىزلىكى، تەپتىش، سوت تارماقلىرىنىڭ خىزمىتى پالەچ ھالەتكە چۈشۈپ قالغانىدى. ئۇ ۋەزىيەتنى ئوڭشاش ئۈچۈن پۈتۈن كۈچىنى ئايمىي، سولچىل ئەسەبىي ئۇنسۇرلار بىلەن ئېلىشىپ، قاماپ قويۇلغان، كۆرەش قىلىنغان كادىرلارنى تەدرىجىي ئازاد قىلىپ، ۋەزىپىسىدىن قالدۇرۇلغانلارنىڭ خىزمىتىنى ئەسلىگە كەلتۈرگەن. ھۆكۈمەت ئىشىدا ئادىل، پاك شەخسىي غەرەزدىن خالى، ياخشىلارنى ئىشقا قويۇشقا ماھىر، كەسكىن بولغان. «مەدەنىيەت زور ئىنقىلابى» دىن كېيىن، سۈپىلىق قۇرۇلۇشى ئېلىپ بېرىش، كۆچەت تىكىپ ئورمان بەرپا قىلىش، چارۋىچىلىقنى راۋاجلاندۇرۇش قاتارلىق ئىشلەپچىقىرىشنى ئەسلىگە كەلتۈرۈش ئىشلىرىدا پۈتۈن كۈچى بىلەن تىرىشىپ ئىشلىگەن. ئۇ ئېغىر كېسەلگە گىرىپتا بولغان بولسىمۇ، ئۇزۇن مەزگىل دېھقانچىلىق، چارۋىچىلىق رايونلىرىغا چوڭقۇر چۆكۈپ، تۆۋەندىكىلەر بىلەن جاپادىمۇ، ھالاۋەتتىمۇ بىللە بولۇپ، شايار خەلقىنىڭ قەلبىدە چوڭقۇر ئەسلىمىلەرنى قالدۇردى.

**جاۋ جىنشەن (1928 — 1987)** يەنە بىر ئىسمى جاۋ ۋېنپىڭ، 1928 - يىلى

9 - ئايدا خېبېي ئۆلكىسى شۈيشۈي ناھىيىسىنىڭ دالۇڭ كەنتىدە تۇغۇلغان. ئاتا - بوۋىسى دېھقانچىلىق بىلەن شۇغۇللانغان، ئائىلىسى نامرات، تېرىلغۇ يېرى ئاز ئىدى. ئۇ 1944 - يىلى 7 - ئايدا (16 ياش ۋاقتىدا) ياپون باسقۇنچىلىرىغا قارشى ئۇرۇشقا قاتنىشىپ، كەنت خەلق ئەسكەرلىرى كىچىك ئەترىتىنىڭ باشلىقى بولغان؛ شۇ يىلى 11 - ئايدا جۇڭگو كوممۇنىستىك پارتىيىسىگە كىرگەن. 1946 - يىلى خىزمەتكە قاتناشقاندىن تارتىپ 1955 - يىلى 10 - ئايدا شىنجاڭغا كىرگىچە بولغان ئارىلىقتا، شۈيشۈي ناھىيىلىك خەلق قوراللىق بۆلۈمى، جامائەت جەۋپسىزلىكى ئىدارىسى، بېيىۋ 5 - شۆبە رايونى ئارقا سەپ - تەمىنات بۆلۈمى، شىمالىي جۇڭگو بېيۋروسى پارتىيە مەكتىپى، جۇڭگو خەلق ئىنقىلابىي ئۇنىۋېرسىتېتى قاتارلىق ئورۇنلاردا ئىشلىگەن ۋە ئوقۇغان. 1955 - يىلى 10 - ئايدا شىنجاڭغا يۆتكىلىپ كېلىپ، توقسۇ ناھىيىسىدە 17 يىل ئىشلىگەن، ئۇ ئىلگىرى - كېيىن بولۇپ تەشۋىقات بۆلۈمىنىڭ كادىرى، خەلق ئىشلىرى بۆلۈمىنىڭ باشلىقى، تاشقىرىق، ئىچىرىق گۇڭخېيى پارتكومنىڭ مۇئاۋىن شۇجىسى، شۇجىسى بولغان. 1972 - يىلى 10 - ئايدىن 1984 - يىلى 8 -

ئايغىچە شايار ناھىيىسىگە يۆتكىلىپ، ناھىيىلىك ئىنقىلابىي كومىتېتىنىڭ مۇئاۋىن مۇدىرى، ناھىيىلىك پارتكومنىڭ مۇئاۋىن شۇجىسى بولغان؛ كېيىن يەنە توقسۇغا يۆتكىلىپ ناھىيىلىك خەلق قۇرۇلتىيى دائىمىي كومىتېتىنىڭ مۇئاۋىن مۇدىرى بولغان. 1987 - يىل 10 - ئاينىڭ 3 - كۈنى كېسەل بىلەن توقسۇدا 59 يېشىدا ۋاپات بولغان.

جاۋ جىنشەن قېشى قويۇق، كۆزى چوڭ، بويى ئېگىز، كەمتەر ۋە چىقىشقا، تۇرمۇشتا ئاددىي - ساددا، باشقىلارغا سەمىمىي مۇئامىلە قىلىدىغان ئادەم ئىدى. 1972 - يىل 10 - ئايدا شايار ناھىيىسىدە دەل «مەدەنىيەت زور ئىنقىلابى» مالىمانچىلىقى بولۇۋاتاتتى، ئەلەم كۆرىشى ۋە تەرەپازلىق ئەۋج ئېلىپ، ئىشلەپچىقىرىش پالەچ ھالغا چۈشۈپ، ئىقتىساد چېكىنىپ كەتكەنىدى. ئۇ خەتەرلىك پەيتتە ۋەزىپىنى قوبۇل قىلىپ، بالايىشاپەتكە ئۇچراۋاتقان كادىرلارنى قوغداپ، ئىسيانچىلار بىلەن تىرىكشىپ ۋە كۈرەش قىلىپ، جەمئىيەت تەرتىپىنى تىنچلاندۇرۇپ، ئىشلەپچىقىرىشنى ئەسلىگە كەلتۈردى. ئۇ 12 يىل بوشاشماي ئىشلەپ، شايار خەلقىنىڭ قەلبىدە ياخشى ئەسلىمىلەرنى قالدۇردى.

**لى دېخۇا (1932.1 — 1990.8)** لەنجۇ شەھىرى چىلىخې رايونى شىگويۇەن يېزىسىنىڭ گۇلۇپو كەنتىدىن. ئائىلىسى نامرات بولغاچقا باشقىلارنىڭ يېرىنى ئىجارىگە ئېلىپ تېرىقچىلىق قىلىپ تۇرمۇش كەچۈرەتتى. ئۇ بالىلىق چاغلىرىدا باشلانغۇچ مەكتەپتە ئوقۇغان، 1949 - يىل 5 - ئايدا 17 يېشىدا گومىنداڭ قىسىملىرى تەرىپىدىن ئەسكەرلىككە تۇتۇلغان. 2 ئايدىن كېيىن خەلق ئازادلىق ئارمىيىسىگە كىرىپ، ئارمىيە بىلەن بىرلىكتە شىنجاڭغا كىرگەن. 1950 - يىل 8 - ئايدا جۇڭگو يېڭى دېموكراتىك ياشلار ئىتتىپاقىغا كىرگەن، 1953 - يىل 6 - ئايدا جۇڭگو كوممۇنىستىك پارتىيىسىگە كىرگەن. 1952 - يىلى قىسىمدىن كەسىپ ئالماشتۇرۇپ، شايارغا يەرلىك خىزمەت ئىشلەشكە كەلگەندىن بۇيانقى 38 يىل ئىچىدە، ناھىيىلىك ئىتتىپاق كومىتېتىنىڭ كادىرى، 1 - رايون پارتكومنىڭ كادىرى، توييولدى گۇڭشى پارتكومنىڭ مۇئاۋىن شۇجىسى، شۇجىسى، گۈلباغ گۇڭشىسىنىڭ شۇجىسى، ناھىيىلىك يېزا ئىگىلىك كومىتېتىنىڭ مۇدىرى (قوشۇمچە دېھقانچىلىق - ئورمانچىلىق بۆلۈمىنىڭ باشلىقى)، ج ك پ شايار ناھىيىلىك كومىتېتىنىڭ دائىمىي ئەزاسى، ناھىيىلىك خەلق قۇرۇلتىيى دائىمىي كومىتېتىنىڭ مۇئاۋىن مۇدىرى، ناھىيىلىك سىياسىي مەسلىھەت كېڭەشچىسىنىڭ مۇئاۋىن رەئىسى بولغان.

لى دېخۇا بىر ئۆمۈر جاپاغا چىداپ ئاددىي - ساددا ياشاش ئىستىلىنى ساقلاپ، يېمەك - ئىچمەك، كىيىم - كېچەك، يۈرۈش - تۇرۇشتا ئاددىي بولدى، ئۇ ھەر مىللەت ئاممىسى ئويلىغاننى ئويلاپ، قىلماقچى بولغان ئىشنى قىلدى، شۇڭا ئۇ ئۇيغۇرلار ئاممىسى بىلەن قويۇق دوستلۇق ئورناتقاندى. ئۇ ئۆگىنىشكە خۇشتار ھەم ماھىر ئىدى، خەنزۇ كادىرلار ئارىسىدىكى ئۇيغۇر تىل - يېزىقىنى ئىگىلىگەنلەرنىڭ ئالدىنقى قاتارىدا تۇراتتى. ئۇ 1964 - يىلى سولچىل ئىدىيىنىڭ زىيانكەشلىكىگە ئۇچراپ قارىلاندى، شۇنداق بولسىمۇ قەلبىدە پارتىيىنىڭ مىزانىنى چىڭ ساقلاپ، ئاممىنىڭ ھىمايىسىگە ئېرىشىپ، كۆكسى - قارىنى كەڭ تۇتۇپ، شايار ناھىيىسىنىڭ يېزا ئىگىلىك ئىشلەپچىقىرىشنى تەرەققىي قىلدۇرۇش، دېھقانچىلىق - چارۋىچىلىق رايونلىرىنىڭ تۇرمۇش شارائىتىنى ياخشىلاش، يېزىلارنىڭ ئىقتىسادىنى گۈللەندۈرۈش يولىدا، 1979 - يىل 7 - ئايدا ئاقلاغانغا قەدەر قان - تەر ئاققۇزدى، ئومۇمەن ئاشۇ 15 يىلدا ھاردىم - تالدىم دېمەي ئىشلەپ، ئۆزىنىڭ يۈكسەك پەزىلىتىنى نامايان قىلدى.

ئۇزۇن مەزگىللىك ھارغىنلىق ئۇنىڭغا نۇرغۇن كېسەللەرنى ئېلىپ كەلگەن بولسىمۇ، ئۇ بىرەر قېتىمىمۇ دوختۇرخانىغا بېرىپ تەكشۈرتۈپ باقمىدى، ئۇ 2 - سەپكە چېكىنگەندىن كېيىنمۇ يەنىلا ئىزچىل پىداكارلىق

بىلەن ئىشلىدى، ئۇ 1990 - يىل 8 - ئاينىڭ 20 - كۈنى سەيپىداشلىرىنى باشلاپ چېگرا لىنىيىسىنى تەكشۈرۈپ بېكىتىش بىلەن بولۇۋاتقاندا تۇيۇقسىز كېسىلى قوزغىلىپ، ئەتىسى 59 يېشىدا ئالەمدىن ئۆتتى.

1990 - يىل 8 - ئاينىڭ 23 - كۈنى ئۇ دەپنە قىلىنغاندا، ھەممە يەر قايغۇغا چۆمدى. ئۇنىڭ نامىنى بىلىدىغان، پەزىلىتىدىن زوقلانغان، شاپائىتىدىن تەسىرلەنگەنلىكى كىشىلەر، تونۇشۇن - تونۇشمۇن، تەرەپ - تەرەپتىن كېلىپ ماتەم تۇتتى. نەچچە 10 چاقىرىم يىراقتىكى دېھقان - چارۋىچىلار، ئۆسمۈر بالىلاردىن تارتىپ 90 ياشلىق بوۋاي - مامىلارغىچە كېلىپ، ئۇنىڭغا قايغۇلۇق تەزىيە بىلدۈردى.

## II باب

### شەخسلەر جەدۋىلى

باشقا جايلاردا ئىشلەۋاتقان ناھىيە دەرىجىلىك (كاندىدات ئالىي دەرىجىلىك) تىن يۇقىرى شاربلىق خادىملارنىڭ ئەھۋالى

جەدۋەل: 24 - 2

| ئىسمى -<br>فامىلىسى | تۇغۇلغان<br>ۋاقتى | تۇغۇلغان جايى   | ئالاقىلىشىش<br>ئادىتى                                    | مەلۇماتى         | ۋەزىپىسى                      | ئۇنۋانى                     | ئىزاھ                        |
|---------------------|-------------------|-----------------|--|------------------|-------------------------------|-----------------------------|------------------------------|
| قاسىم ھىمىت         | 1939.12           | توپبولدى يېزىسى | ئاپتونوم رايون -<br>لۇق مىياسىي<br>مەسلىھەت كې -<br>ئىشى | ئالىي تېخنىكوم   | باش كا -<br>تېپ               |                             |                              |
| قاھار ئەبەت         | 1933              | قابۇلور يېزىسى  | ۋىلايەتلىك<br>خەلق قۇرۇلتىيى -<br>چى خىزمەت<br>كومىتېتى  | ئالىي تېخنىكوم   | مۇدىر                         |                             |                              |
| قاسىم توختى         | 1943.9            | گۈلباغ يېزىسى   | ئاپتونوم رايون -<br>لۇق مالىيە<br>نازارىتى               | ئوتتۇرا تېخنىكوم | مۇئاۋىن<br>نازىر              | مەس -<br>شۇل بو -<br>خالتىر |                              |
| توختى ھاشىموف       | 1918.10           | گۈلباغ يېزىسى   | شىنجاڭ مالىيە<br>ئىنستىتۇتى                              | ئالىي مەكتەپ     | مۇئاۋىن<br>مۇدىر              |                             | پېنىمە -<br>چىسىگە<br>چىققان |
| روزى خېلىل          | 1937.12           | نۇرباغ يېزىسى   | ئاپتونوم رايون -<br>لۇق تۈزۈلمىسى<br>شىركىتى             | ئوتتۇرا تېخنىكوم | شۇجى                          | ئالىي<br>ئىقتىسادچى         |                              |
| مىراۋۇش             | 1933.6            | نۇرباغ يېزىسى   | 1 - ئاۋغۇست<br>يېزا ئىگىلىك<br>ئىنستىتۇتى                | ئالىي تېخنىكوم   | فاكۇلتېت<br>مۇئاۋىن<br>مۇدىرى | دود -<br>سېنت               | پېنىمە -<br>چىسىگە<br>چىققان |

|                   |         |                   |  |                  |                                 |                             |
|-------------------|---------|-------------------|--|------------------|---------------------------------|-----------------------------|
| ھىمىت تۆمۈر       | 1951.8  | قاپلور يېزىسى     | ئاپتونوم رايون.<br>لۇق چارۋىچى.<br>لىق پەنلەر ئاكى.<br>دېمىيىسى                | ئالىي مەكتەپ     |                                 | كاندات<br>تەتقىقاتچى        |
| سۇلتان دۆلەت      | 1946    | نۇرباغ يېزىسى     | ئاقسۇ ۋىلايەت.<br>لىك پېشقەدەم<br>كادىرلار باشقار-<br>مىسى                     | ئالىي مەكتەپ     | مۇئاۋىن<br>باشقارما<br>باشلىقى  |                             |
| مەھمەت ھاپىز      | 1945    | قىزىلباغ يېزىسى   | ئاقسۇ ۋىلايەت.<br>لىك سودا -<br>سانائەت باشقار-<br>مىسى                        | ئوتتۇرا تېخنىكوم | پارتىيىگۈ-<br>رۇپپا شۇ-<br>جىسى |                             |
| ئېزىز قەيۇم       | 1956    | قاپلور يېزىسى     | ئونسۇ ناھىيە.<br>لىك خەلق مۇ-<br>كۈمىتى  | ئالىي تېخنىكوم   | ھاكىم                           |                             |
| ئابلا ھېكىم       | 1945    | يېڭىسەھەلە يېزىسى | ئاقسۇ ۋىلايەت.<br>لىك چارۋىچى.<br>لىق باشقارمىسى                               | ئالىي مەكتەپ     | مۇئاۋىن<br>باشقارما<br>باشلىقى  |                             |
| روزى تاش          | 1945    | توپبولدى يېزىسى   | ئاقسۇ ۋىلايەت.<br>لىك دېھقانچى-<br>لىق باشقارمىسى                              | ئالىي مەكتەپ     | مۇئاۋىن<br>باشقارما<br>باشلىقى  |                             |
| راخمان قاسىم      | 1932    | يېڭىسەھەلە يېزىسى | ئاقسۇ ناھىيە-<br>سى  | ئالىي مەكتەپ     | ھاكىم                           | پېنىمە-<br>چىسىگە<br>چىققان |
| كامال راخمان      | 1941    | شايار بازىرى      | كۇچا ناھىيە-<br>لىك پارتىكوم   | ئوتتۇرا تېخنىكوم | مۇئاۋىن<br>شۇجى                 |                             |
| مەخمۇت ساجىت      | 1946    | توپبولدى يېزىسى   | ئۆگەن دەريا<br>باشقارمىسى  | ئالىي مەكتەپ     | مۇئاۋىن<br>باشقارما<br>باشلىقى  |                             |
| ئابلا مۇساىوۋى    | 1946    | گۈلباغ يېزىسى     | توقسۇ ناھىيە.<br>لىك تەپتىش<br>مەھكىمىسى                                       | ئوتتۇرا تېخنىكوم | باش تە-<br>تقىش                 |                             |
| مەھمەت قاسىم      | 1947.9  | يېڭىسەھەلە يېزىسى | ئاپتونوم رايون.<br>لۇق خەلق قۇ-<br>رۇلتىيى ئىقتى-<br>ساد كومىتېتى<br>ئىشخانىسى | ئالىي مەكتەپ     | مۇدىر                           | ئىنژى-<br>نېر               |
| مەخمۇت ئەخمەت     | 1946.6  | نۇرباغ يېزىسى     | ئاپتونوم رايون.<br>لۇق پارتىكوم<br>پېشقەدەم كادىر-<br>لار باشقارمىسى           | ئوتتۇرا تېخنىكوم | مۇئاۋىن<br>باشقارما<br>باشلىقى  |                             |
| قۇربان ئەبەيدۇللا | 1939.12 | توپبولدى يېزىسى   | ئاپتونوم رايون.<br>لۇق مائارىپ<br>كومىتېتى                                     | ئالىي تېخنىكوم   | مۇئاۋىن<br>باشقارما<br>باشلىقى  |                             |



|                      |         |                       |  |                  |                                  |  |  |
|----------------------|---------|-----------------------|--|------------------|----------------------------------|--|--|
| ساۋۇت رىشىت          | 1942.6  | گۈلباغ يېزىسى         | جامائەت خەۋەر-<br>جىزلىكىسى<br>نازارىتى  | ئوتتۇرا تېخنىكوم | مۇئاۋىن<br>باشقارما<br>دەرىجىلىك | رازۇپىد-<br>چىك                          |  |
| ئوسمان مۇسىن         | 1950.8  | يېڭىمەھەللە يېزىسى    | ئەمگەك - كا-<br>دىرلار نازارىتى<br>تەشۋىقات باش-<br>قارمىسى                    | ئالىي مەكتەپ     | باشقارما<br>باشلىقى              |  |  |
| ئەخمەتجان ئۆمەر      | 1959.12 | شايار بازىرى          | شىنجاڭ سانائەت<br>ئىنستىتۇتى<br>ئىنژىنېرلىق فاكۇلتېتى                          | ئالىي مەكتەپ     | مۇئاۋىن<br>مۇدىر                 |  |  |
| توغتى نۇر            | 1934.9  | شايار بازىرى          | ئەدلىيە نازارەت-<br>تى   | ئوتتۇرا تېخنىكوم | تەرجىمان                         | كانتەد-<br>ىيات ئا-<br>لىي تەرجى-<br>مان |  |
| مەھمەت<br>شېرىپ      | 1952.11 | يېڭىمەھەللە يېزىسى    | ئاپتونوم رايون-<br>لۇق ئىقتىسادىي<br>تەپتىش ئىدارە-<br>سى سودا باش-<br>قارمىسى | ئالىي تېخنىكوم   | مۇئاۋىن<br>باشقارما<br>باشلىقى   | مەس-<br>ئۇل<br>ئىقتىسادىي<br>تەپتىش      |  |
| قاسىم قەيۇم          | 1959.11 | قىزىلباغ يېزىسى       | مالىيە نازارىتى<br>كادىرلار باشقار-<br>مىسى                                    | ئالىي تېخنىكوم   | مۇئاۋىن<br>باشقارما<br>باشلىقى   |  |  |
| قۇربان خۇدا<br>بەردى | 1924.11 | يېڭىمەھەللە<br>يېزىسى | ئۈرۈمچى تۆ-<br>مۈرىيول ئىدارە-<br>سى   | ئالىي تېخنىكوم   | ئۇچاشتىكا<br>باشلىقى             | پېنىم-<br>چىگە<br>چىققان                 |  |

دۆلەتنىڭ ھەر قايسى مىنىستىرلىك - كومىتېتلىرىنىڭ تەقدىرلىشىگە  
ئېرىشكەن ئىلغار - نەمۇنىچى شەخسلەر

جەدۋەل: 24 - 3

| ئىسىم - فامىلىسى | جىنسى | مىللىتى | خىزمەت ئورنى             | ۋەزىپىسى  | مۇكاپاتلانغان ۋاقتى ۋە نامى   |
|------------------|-------|---------|--------------------------|-----------|---|
| مىنىسىم نۇردۇن   | ئايال | ئۇيغۇر  | 4 - باشلانغۇچ<br>مەكتەپ  | ئوقۇتقۇچى | 1993 - يىلى 9 - ئايدا دۆلەت مائارىپ<br>كومىتېتى، كادىرلار مىنىستىرلىكى<br>تەرىپىدىن مەملىكەت بويىچە مۇنەۋۋەر<br>ئوقۇتقۇچى بولۇپ باھالاندى                                     |
| مەخمۇت قادىر     | ئەر   | ئۇيغۇر  | بىلىم ئاشۇرۇش<br>مەكتىپى | ئوقۇتقۇچى | 1989 - يىلى 9 - ئايدا دۆلەت مائارىپ<br>كومىتېتى، كادىرلار مىنىستىرلىكى<br>جۇڭگو مائارىپ ئىشچىلار ئۇيۇشمىسى<br>تەرىپىدىن مەملىكەت بويىچە مۇنەۋۋەر<br>ئوقۇتقۇچى بولۇپ باھالاندى |

|                  |       |        |   |                    |   |
|------------------|-------|--------|---|--------------------|---|
| جۇ خۇيلەن        | ئاپال | خەنزۇ  | 2 - ئوتتۇرا مەكتەپ                        | مەكتەپ مۇدىرى      | 1989 - يىلى 9 - ئايدا دۆلەت مائارىپ كومىتېتى، كادىرلار مىنىستىرلىقى، جۇڭگو مائارىپ ئىشچىلار ئۇيۇشمىسى تەرىپىدىن مەملىكەت بويىچە مۇنەۋۋەر ئوقۇتقۇچى بولۇپ باھالاندى                    |
| قۇربان نەجىمىدىن | ئەر   | ئۇيغۇر | مائارىپ ئىدارىسى                          | ئىدارە باشلىقى     | 1989 - يىلى 9 - ئايدا دۆلەت مائارىپ كومىتېتى، كادىرلار مىنىستىرلىقى، جۇڭگو مائارىپ ئىشچىلار ئۇيۇشمىسى تەرىپىدىن مۇنەۋۋەر ئوقۇتقۇچى بولۇپ باھالاندى                                    |
| مەھمەت راخمان    | ئەر   | ئۇيغۇر | نۇر باغ يېزىلىق ھۆكۈمەت                   | يېزا باشلىقى       | 1993 - يىلى 5 - ئايدا دۆلەت ستاتىستىكا ئىدارىسى ئىلغار خىزمەتچى دەپ نام بەردى   |
| ۋالىك يۈسەك      | ئاپال | خەنزۇ  | شايار ناھىيىلىك تارىخ - تەزكىرە ئىشخانىسى |                    | 1990 - يىلى 12 - ئايدا گۇۋۇيۈەن 4 - قېتىملىق ئومۇميۈزلۈك نوپۇس تەكشۈرۈش رەھبەرلىك گۇرۇپپىسى دۆلەت دەرىجىلىك ئىلغار شەخس دەپ نام بەردى   |
| كايت قادىر       | ئەر   | ئۇيغۇر | مال دوختۇرلۇق پونكىتى                     | مەسئۇل مال دوختۇر  | 1983 - يىلى 7 - ئايدا دۆلەت مىللەتلەر ئىشلىرى كومىتېتى، ئەمگەك - كادىرلار مىنىستىرلىقى، دۆلەت پەن - تېخنىكا جەمئىيىتى ئاز سانلىق مىللەت ئىلغار پەن - تېخنىكا خىزمەتچىسى دەپ نام بەردى |
| يالىق بەنرۇك     | ئاپال | خەنزۇ  | شايار بازارلىق پىلانلىق تۇغۇت كومىتېتى    |                    | 1989 - يىلى 2 - ئايدا دۆلەت دەرىجىلىك مۇنەۋۋەر تەكشۈرگۈچى بولۇپ باھالاندى   |
| كاسىل كېرەم      | ئەر   | ئۇيغۇر | يېزا ئىگىلىك پەن - تېخنىكا پونكىتى        |                    | 1983 - يىلى 7 - ئايدا دۆلەت مىللەتلەر ئىشلىرى كومىتېتى، ئەمگەك - كادىرلار مىنىستىرلىقى، جۇڭگو پەن - تېخنىكا جەمئىيىتى ئاز سانلىق مىللەت ئىلغار پەن - تېخنىكا خىزمەتچىسى دەپ نام بەردى |
| جالق شىجۈن       | ئەر   | خەنزۇ  | يېزا ئىگىلىك ماشىنىلىرى ئىدارىسى          | ئىدارە باشلىقى     | 1989 - يىلى يېزا ئىگىلىك مىنىستىرلىقىنىڭ مەملىكەت بويىچە دېھقانچىلىق - چارۋىچىلىق مۇلازىمەتچىسى 2 - دەرىجىلىك مۇكاپاتقا ئېرىشتى   |
| ئاۋۇت تالىپ      | ئەر   | ئۇيغۇر | مال دوختۇرلۇق پونكىتى                     | مەسئۇل مال دوختۇرى | 1983 - يىلى 7 - ئايدا دۆلەت مىللەتلەر ئىشلىرى كومىتېتى، ئەمگەك - كادىرلار مىنىستىرلىقى، دۆلەت پەن - تېخنىكا جەمئىيىتى ئاز سانلىق مىللەت ئىلغار پەن - تېخنىكا خىزمەتچىسى دەپ نام بەردى |
| ئامىنەم جاپپار   | ئاپال | ئۇيغۇر | پىلانلىق تۇغۇت كومىتېتى                   | مۇئاۋىن مۇدىر      | 1989 - يىلى 3 - ئايدا دۆلەت پىلانلىق تۇغۇت كومىتېتى، مەملىكەتلىك تۇغۇت - تۇغۇت چەكلەشنى ئارلاپ تەكشۈرۈش رەھبەرلىك گۇرۇپپىسى دۆلەت بويىچە مۇنەۋۋەر تەكشۈرۈش پىتەكچىسى دەپ نام بەردى    |

|             |       |        |                                  |  |  |
|-------------|-------|--------|----------------------------------|--|--|
| سى جىيەنچۈن | ئايال | خەنزۇ  | مىتاتىستىكا<br>ئىدارىسى          | مۇئاۋىن مۇ-<br>دىر دەرىجى-<br>لىك بۆلۈم<br>ئەزاسى                  | 1989 - يىلى 3 - ئايدا دۆلەت<br>پىلانلىق تۇغۇت كومىتېتى،<br>مەملىكەتلىك تۇغۇت - تۇغۇت<br>چەكلەشنى ئارىلاپ تەكشۈرۈش<br>رەھبەرلىك گۇرۇپپىسى دۆلەت بويىچە<br>مۇنەۋۋەر تەكشۈرۈش يېتەكچىسى دەپ<br>نام بەردى  |
| شيا چىۋەي   | ئەر   | خەنزۇ  | مىتاتىستىكا<br>ئىدارىسى          | ئىدارە باش-<br>لىقى  | 1990 - يىلى 12 - ئايدا گۇۋۇيۈەن<br>مەملىكەت بويىچە 4 - قېتىملىق<br>ئومۇميۈزلۈك نوپۇس تەكشۈرۈش<br>رەھبەرلىك گۇرۇپپىسى دۆلەت<br>دەرىجىلىك ئىلغار شەخس دەپ نام<br>بەردى   |
| جۇ ۋېينۇڭ   | ئەر   | خەنزۇ  | دېھقانچىلىق<br>ئىدارىسى          | ئىدارە باش-<br>لىقى، سىيا-<br>سىي كېڭەش-<br>خىلا مۇئاۋىن<br>رەئىسى | 1983 - يىلى يېزا ئىگىلىك<br>مىنىستىرلىكى دېھقانچىلىق،<br>چارۋىچىلىق، بېلىقچىلىق<br>تېخنىكىسىنى كېڭەيتىشنى ئۈزۈن<br>مۇددەت داۋاملاشتۇرغان ئىلغار<br>شەخس دەپ، 1992 - يىلى 1 - ئايدا<br>يېزا ئىگىلىك مىنىستىرلىكى يېزا<br>ئىگىلىكىنى گۈللەندۈرۈش<br>خىزمىتىدىكى ئىلغار شەخس دەپ نام<br>بەردى |
| شۈي شىجۇڭ   | ئەر   | خەنزۇ  | خەلق ئىشلىرى<br>ئىدارىسى         | ئىدارە باش-<br>لىقى  | 1991 - يىلى 12 - ئاينىڭ 10 - كۈنى<br>جۇڭگو ئامرات رايونلار ئىقتىسادىي<br>تەرەققىيات مۇلازىمەت مەركىزى ۋە<br>مەملىكەتلىك ئامرات رايونلار يېزا<br>ئىگىلىك يېڭى تېخنىكىسىنى<br>كېڭەيتىش ھەمكارلىق تورى ئىلغار<br>شەخس دەپ نام بەردى   |
| ليۇ لىگۇڭ   | ئەر   | خەنزۇ  | ئورمانچىلىق<br>ئىدارىسى          | ئىدارە باش-<br>لىقى  | 1990 — 1992 - يىللىرى ئورمان-<br>چىلىق مىنىستىرلىكى، ئەمگەك -<br>كادىرلار مىنىستىرلىكى تەرىپىدىن<br>تەقدىرلەندى  |
| بالا چۈنچىڭ | ئايال | خەنزۇ  | پىلانلىق تۇغۇت<br>كومىتېتى       |  | 1989 - يىلى 3 - ئايدا دۆلەت<br>پىلانلىق تۇغۇت كومىتېتى،<br>مەملىكەتلىك تۇغۇت - تۇغۇت<br>چەكلەشنى ئارىلاپ تەكشۈرۈش<br>رەھبەرلىك گۇرۇپپىسى مۇنەۋۋەر<br>تەكشۈرۈش يېتەكچىسى دەپ نام<br>بەردى   |
| ياسىن يۈسۈپ | ئەر   | ئۇيغۇر | شايار ناھىيىلىك<br>خەلق ھۆكۈمىتى |  | 1990 - يىلى 12 - ئايدا گۇۋۇيۈەن<br>مەملىكەت بويىچە 4 - قېتىملىق<br>ئومۇميۈزلۈك نوپۇس تەكشۈرۈش<br>رەھبەرلىك گۇرۇپپىسى دۆلەت<br>دەرىجىلىك ئىلغار شەخس دەپ نام<br>بەردى   |

|                |       |        |   |  |  |
|----------------|-------|--------|---|--|--|
| گاۋ چىڭچياڭ    | ئەر   | خەنزۇ  | دېھقانچىلىق<br>تېخنىكا پونكىتى              | پونكىت باش-<br>لىقى                            | 1992 - يىلى 1 - ئايدا يېزا ئىگىلىك<br>مىنىستىرلىكى يېزا ئىگىلىكىنى<br>گۈللەندۈرۈش خىزمىتىدىكى ئىلغار<br>شەخس دەپ نام بەردى   |
| زورىخان ئىسلام | ئايال | ئۇيغۇر | قىزىلباغراق يېزا<br>مازا كەنت ئاھالى-<br>سى | دېھقان   | 1958 - يىلى گوۋۇيۈەن مەملىكەت<br>بويىچە «8 - مارت قىزىلباغراقدارى»<br>دەپ نام بەردى  |
| توغتەم         | ئايال | ئۇيغۇر | سۇ - ئېلېكتر ئى-<br>دارىسى                  | بۆلۈمچە<br>باشلىقى،<br>مۇئاۋىن يېزا<br>باشلىقى | 1990 - يىلى 12 - ئايدا گوۋۇيۈەن<br>4 - قېتىملىق ئومۇميۈزلۈك نوپۇس<br>تەكشۈرۈش رەھبەرلىك گۇرۇپپىسى<br>دۆلەت دەرىجىلىك ئىلغار شەخس دەپ<br>نام بەردى  |
| ياسىن كامال    | ئەر   | ئۇيغۇر | يېڭىمەھەللە يېزى-<br>لىق ھۆكۈمەت            |  | 1990 - يىلى 12 - ئايدا گوۋۇيۈەن<br>4 - قېتىملىق ئومۇميۈزلۈك نوپۇس<br>تەكشۈرۈش رەھبەرلىك گۇرۇپپىسى<br>دۆلەت دەرىجىلىك ئىلغار شەخس دەپ<br>نام بەردى  |
| لو جۈيەن       | ئەر   | خەنزۇ  | قوراللىق بۆلۈم                              | سىياسىي<br>كومىسسار                            | 1986 - يىلى لەنجۇ ھەربىي رايونى<br>تەرىپىدىن مۇنەۋۋەر كومپارتىيە<br>ئەزاسى بولۇپ باھالاندى، 3 -<br>دەرىجىلىك خىزمەت كۆرسەتتى،<br>1993 - يىلى جەنۇبىي شىنجاڭ<br>ھەربىي رايونى زاپاس خەلق<br>ئەسكەرلىرى خىزمىتىدىكى ئىلغار<br>شەخس دەپ نام بەردى |

ئاپتونوم رايون (نازارەت، ئىدارىلەر) نىڭ تەقدىرلىشىگە ئېرىشكەن  
ئىلغار نەمۇنىچى شەخسلەر

جەدۋەل: 24 — 4

| ئىسىم - فامىلىسى | جىنسى | مىللىتى | خىزمەت ئورنى               | ۋەزىپىسى                          | مۇكاپاتقا ئېرىشكەن ۋاقتى<br>ۋە مۇكاپات نامى   |
|------------------|-------|---------|----------------------------|-----------------------------------|---|
| جالال لياڭجىي    | ئەر   | خەنزۇ   | شايار ناھىيىلىك<br>پارتكوم | ناھىيىلىك<br>پارتكومنىڭ<br>شۈجىسى | 1991 - يىلى 7 - ئايدا ئاپتونوم<br>رايونلۇق پارتكوم ئاپتونوم رايون<br>بويىچە مۇنەۋۋەر پارتىيە ئىشلىرى<br>خىزمەتچىسى دەپ؛ 1993 - يىلى<br>ئاپتونوم رايونلۇق پارتكوم تەشكىلات<br>بۆلۈمى ئاپتونوم رايون بويىچە<br>مۇنەۋۋەر پارتىيە ئىشلىرى<br>خىزمەتچىسى دەپ؛ 1993 - يىلى 10 -<br>ئايدا ئاپتونوم رايونلۇق پەن - تېخنىكا<br>جەمئىيىتى پەن - تېخنىكىسى<br>ئومۇملاشتۇرۇشتىكى مۇنەۋۋەر<br>خىزمەتچى دەپ نام بەردى |

|   |  |                                     |        |       |               |
|---|--|-------------------------------------|--------|-------|---------------|
| 1992 - يىلى 10 - ئايدا كادىرلار نازارىتى، ئاپتونوم رايونلۇق ستاتىستىكا ئىدارىسى ئاپتونوم رايون بويىچە ستاتىستىكا سىستېمىسىدىكى ئىلغار خىزمەتچى دەپ؛ 1994 - يىلى 4 - ئايدا ئاپتونوم رايونلۇق 3 - كەسىپنى ئومۇميۈزلۈك تەكشۈرۈشنى ماسلاشتۇرۇش گۇرۇپپىسى ئاپتونوم رايون دەرىجىلىك 3 - كەسىپنى ئومۇميۈزلۈك تەكشۈرۈشنى ئىلغار ئاساسىي قاتلام خىزمەتچىسى دەپ نام بەردى               | يېزا باشلىقى                           | نۇرباغ يېزىلىق ھۆكۈمەت              | ئۇيغۇر | ئەر   | مەھمەت راخمان |
| 1993 - يىلى 10 - ئايدا ئاپتونوم رايونلۇق پەن - تېخنىكا جەمئىيىتى ئاپتونوم رايون بويىچە پەن - تېخنىكىنى ئومۇملاشتۇرۇشتىكى مۇنەۋۋەر خىزمەتچىسى دەپ نام بەردى  | يېزىلىق پارتكوم شۇ - جىسى              | قايۇر يېزىسى                        | ئۇيغۇر | ئەر   | تاش ھوشۇر     |
| «قاتتىق زەربە بېرىش» خىزمىتى داۋامىدا ئاكتىپ ئىشلەپ، دادىل كۆرۈش قىلغانلىقتىن، 1985 - يىلى 1 - ئايدا ئاپتونوم رايونلۇق پارتكوم، خەلق ھۆكۈمىتى تەرىپىدىن شەرەپ گۇۋاھنامىسى بېرىلدى   | ناھىيىلىك پارتكومنىڭ مۇئاۋىن شۇ - جىسى | ناھىيىلىك پارتكوم                   | ئۇيغۇر | ئەر   | ھىمىت رېھىم   |
| 1990 - يىلى 7 - ئايدا «شايار پەن - تېخنىكىسى» گېزىتىنىڭ ئۇيغۇرچە، خەنزۇچە نەشرى ئاپتونوم رايون بويىچە پەن - تېخنىكا ئاخباراتى نەتىجە مۇكاپاتىغا ئېرىشتى. 1988 - يىلى 1 - ئايدا ناھىيىسىنىڭ يېزا ئىگىلىكىنى ئۆزئارا تەتقىق قىلدۇرۇش پىلان مودېلى ھەققىدىكى تەتقىقات دوكلاتى ئاپتونوم رايونلۇق خەلق ھۆكۈمىتىنىڭ پەن - تېخنىكا تەتقىقاتى بويىچە 4 - دەرىجىلىك مۇكاپاتىغا ئېرىشتى | مۇدىر                                  | ناھىيىلىك تارىخ - تەزكىرە ئىشخانىسى | خەنزۇ  | ئەر   | لى پېڭخېي     |
| 1990 - يىلى 10 - ئايدا 4 - قېتىملىق نوپۇسنى ئومۇميۈزلۈك تەكشۈرۈشتە ئاپتونوم رايون دەرىجىلىك ئىلغار خىزمەتچى دېگەن نامغا ئېرىشتى   |  | ناھىيىلىك تارىخ - تەزكىرە ئىشخانىسى | خەنزۇ  | ئايال | ۋالىك يۈپىك   |
| 1991 - يىلى 9 - ئايدا ئاپتونوم رايونلۇق پارتكوم پارتىيە تارىخى خىزمەت كومىتېتى ئاپتونوم رايون بويىچە پارتىيە تارىخى خىزمىتىدىكى ئىلغار شەخس دەپ نام بەردى   | مۇئاۋىن مۇ - دىر                       | ناھىيىلىك تارىخ - تەزكىرە ئىشخانىسى | خەنزۇ  | ئەر   | دۇ گۈچىك      |



|                 |       |        |   |                                      |  |
|-----------------|-------|--------|---|--------------------------------------|--|
| سېپىت مەھەممەت  | ئەر   | ئۇيغۇر | ناھىيىلىك پارتكوم                         | ناھىيىلىك پارتكومنىڭ مۇئاۋىن شۇ-جىسى | 1983 - يىلى 12 - ئايدا ئاپتونوم رايونلۇق ئىتتىپاق كومىتېتى ئاپتونوم رايون بويىچە مۇنەۋۋەر ئىتتىپاقى كادىرى دەپ نام بەردى   |
| پەرھات يۈسۈپ    | ئەر   | ئۇيغۇر | 1 - ئوتتۇرا مەكتەپ                        | 2 - دەرىجىلىك ئوقۇتقۇچى              | 1990 - يىلى 4 - ئايدا ئاپتونوم رايونلۇق مائارىپ كومىتېتى، تەنتەربىيە كومىتېتى، سەھىيە نازارىتى ئاپتونوم رايون بويىچە مەكتەپ تەنتەربىيىسى خىزمىتى ۋە سەھىيە خىزمىتىدىكى ئىلغار شەخس دەپ نام بەردى |
| مۇسىن ئىمىن     | ئەر   | ئۇيغۇر | 1 - ئوتتۇرا مەكتەپ                        | 1 - دەرىجىلىك ئوقۇتقۇچى              | 1987 - يىلى 12 - ئايدا ئاپتونوم رايونلۇق مائارىپ كومىتېتى، مىللەتلەر ئىشلىرى كومىتېتى، تىل-يېزىق كومىتېتى ئىلغار خىزمەتچى دەپ نام بەردى  |
| رۇقىيە ئىبراھىم | ئايال | ئۇيغۇر | 1 - ئوتتۇرا مەكتەپ                        | ئوقۇتقۇچى                            | 1994 - يىلى 3 - ئايدا شىنجاڭ بويىچە ئېچىلغان 2 - نۆۋەتلىك ئوتتۇرا مەكتەپ بىئولوگىيە ئىلمى تەتقىقات يىغىنىدا 2 - دەرىجىلىك مۇكاپاتقا ئېرىشتى  |
| ھېيت ئەلى       | ئەر   | ئۇيغۇر | 1 - ئوتتۇرا مەكتەپ                        | ئوقۇتقۇچى                            | 1985 - يىلى 4 - ئايدا ئاپتونوم رايونلۇق پەن - تېخنىكا كومىتېتى مۇنەۋۋەر پەن - تېخنىكا خادىمى دەپ نام بەردى   |
| كامىل كېرەم     | ئەر   | ئۇيغۇر | دېھقانچىلىق تېخنىكا پونكىتى               | ئاگرونوم                             | 1984 - يىلى 2 - ئايدا ئاپتونوم رايونلۇق مىللەتلەر ئىشلىرى كومىتېتى، ئەمگەك - كادىرلار نازارىتى، پەن - تېخنىكا جەمئىيىتى مۇنەۋۋەر پەن - تېخنىكا خادىمى دەپ نام بەردى                              |
| ئىساخان راشى    | ئايال | ئۇيغۇر | مىللىي بالىلار باغچىسى                    | باغچا باشلىقى                        | 1990 - يىلى 9 - ئاينىڭ 5 - كۈنى ئاپتونوم رايونلۇق مائارىپ كومىتېتى، مائارىپ فوندى جەمئىيىتى، مەھسۇلات بىرلەشمىسى ئاپتونوم رايون بويىچە بالىلار مائارىپىدىكى ئىلغار خىزمەتچى دەپ نام بەردى        |
| مەھەممەت كېۋىر  | ئەر   | ئۇيغۇر | ناھىيىلىك يېزا ئىگىلىك ماشىنىلىرى مەكتىپى | كادىر                                | 1992 - يىلى 12 - ئايدا ئاپتونوم رايونلۇق دېھقانچىلىق - چارۋىچىلىق ماشىنىلىرىنى باشقۇرۇش ئىدارىسى ئاپتونوم رايون بويىچە يېزا ئىگىلىك ماشىنىلاشتۇرۇش سىتېمىسىدىكى ئىلغار ئوقۇتقۇچى دەپ نام بەردى   |

|   |                                      |  |        |     |            |
|---|--------------------------------------|--|--------|-----|------------|
| 1987 - يىلى 6 - ئايدا ئاپتونوم رايونلۇق دېھقانچىلىق - چارۋىچىلىق ماشىنىلىرىنى باشقۇرۇش ئىدارىسى ئۆتكۈزگەن «يېزا ئىگىلىكىنى ماشىنىلاشتۇرۇش پەن - تېخنىكىسىنى باشقۇرۇش نەتىجىلىرى مۇھاكىمە يىغىنى» دا 4 - دەرىجىلىك مۇكاپاتقا ئېرىشتى   | كادىر                                | يېزا ئىگىلىك ماشىنىلىرىنى نازارەت قىلىش - باشقۇرۇش پونكىتى | خەنزۇ  | ئەر | گۈەن ۋېيى  |
| 1986 - يىلى ئاپتونوم رايونلۇق دېھقانچىلىق - چارۋىچىلىق ماشىنىلىرىنى باشقۇرۇش ئىدارىسىنىڭ يېزا ئىگىلىكىنى ماشىنىلاشتۇرۇش پەن - تېخنىكا نەتىجىلىرى بويىچە 4 - دەرىجىلىك مۇكاپاتقا ئېرىشتى   |                                      | شايار ناھىيىلىك يېزا ئىگىلىك ماشىنىلىرى مەكتىپى            | ئۇيغۇر | ئەر | نىزام      |
| 1988 - يىلى 5 - ئايدا ئاپتونوم رايونلۇق پارتكوم تەشكىلات بۆلۈمى ئىلغار خىزمەتچى دەپ نام بەردى   | ئىقتىسادىي كومىتېت - خىلق مۇدىرى     | ناھىيىلىك خەلق ھۆكۈمىتى                                    | خەنزۇ  | ئەر | يالك يۈك   |
| 1992 - يىلى 2 - ئايدا ئەدلىيە نازارىتى ھۆكۈمەت گۇۋاھلىقى خىزمىتىدىكى ئىلغار خىزمەتچى دەپ نام بەردى  | بۆلۈم ئەزا - سى                      | ناھىيىلىك ئەدلىيە ئىدارىسى                                 | خۇيزۇ  | ئەر | ۋالەك پاك  |
| 1990 - يىلى ئاپتونوم رايونلۇق قانۇننى ئومۇملاشتۇرۇش رەبىرىلىك گۇرۇپپىسى ئاپتونوم رايون بويىچە قانۇننى ئومۇملاشتۇرۇشتىكى ئىلغار خىزمەتچى دەپ نام بەردى   | مۇئاۋىن ئىدارە باشلىقى               | ناھىيىلىك ئەدلىيە ئىدارىسى                                 | خەنزۇ  | ئەر | لىۋ شېنچىن |
| 1990 - يىلى 9 - ئايدا چارۋىچىلىق نازارىتى تەرىپىدىن ئاپتونوم رايون بويىچە ھايۋانلاردىكى يۇقۇملۇق تارقىلىشچان كېسەللىكلەرنى ئومۇميۈزلۈك تەكشۈرۈش خىزمىتىدىكى ئىلغار شەخس دەپ، ئاپتونوم رايونلۇق پەن - تېخنىكا كادىرلىرى ئىدارىسى ئاقسۇ ۋىلايىتى بويىچە 1986 - يىللىق مۇنەۋۋەر پەن - تېخنىكا خىزمەتچىسى دەپ نام بەردى | ئىدارە باشلىقى                       | چارۋىچىلىق ئىدارىسى  | خەنزۇ  | ئەر | يۈي جېنەي  |
| 1986 - يىلى 12 - ئايدا ئاپتونوم رايونلۇق پەن - تېخنىكا كادىرلىرى ئىدارىسى ئاقسۇ ۋىلايىتى بويىچە مۇنەۋۋەر كەسپىي تېخنىكا خىزمەتچىسى دەپ نام بەردى  | مۇئاۋىن مۇدىر دەرىجىلىك بۆلۈم ئەزاسى | ناھىيىلىك خەلق ھۆكۈمىتى                                    | ئۇيغۇر | ئەر | نىياز توقا |
| 1986 - يىلى 12 - ئايدا ئاپتونوم رايونلۇق پەن - تېخنىكا كادىرلىرى ئىدارىسى ئاقسۇ ۋىلايىتى بويىچە مۇنەۋۋەر كەسپىي تېخنىكا خىزمەتچىسى دەپ نام بەردى  | ئىدارە باشلىقى                       | ئىقتىسادىي مۇھىتە - تىشلىك ئىدارىسى                        | خەنزۇ  | ئەر | لۇ جىنباۋ  |

|                    |     |        |   |   |
|--------------------|-----|--------|---|---|
| لەي غۇبىن          | ئەر | خەنزۇ  | ستاتىستىكا<br>ئىدارىسى                          | 1989 - يىلى 9 - ئاينىڭ 20 - كۈنى<br>ئاپتونوم رايونلۇق ستاتىستىكا قانۇن<br>نەزەرىيەسى ئىجرا قىلىش ئەھۋالىنى<br>تەكشۈرۈش رەھبەرلىك گۇرۇپپىسى<br>ئىلغار خىزمەتچى دەپ بەردى   |
| راخمان خالىق       | ئەر | ئۇيغۇر | ستاتىستىكا<br>ئىدارىسى                          | 1994 - يىلى 4 - ئايدا ئاپتونوم<br>رايونلۇق 3 - كەسپىنى ئومۇميۈزلۈك<br>تەكشۈرۈشنى ماسلاشتۇرۇش گۇرۇپپىسى<br>چىسى ئاپتونوم رايون بويىچە 3 -<br>كەسپىنى ئومۇميۈزلۈك تەكشۈرۈش.<br>تىكى ئىلغار ئاساسىي قاتلام<br>خىزمەتچىسى دەپ بەردى     |
| ئەخمەتجان مۇھەممەت | ئەر | ئۇيغۇر | ستاتىستىكا<br>ئىدارىسى                          | 1994 - يىلى 4 - ئايدا ئاپتونوم<br>رايونلۇق 3 - كەسپىنى ئومۇميۈزلۈك<br>تەكشۈرۈشنى ماسلاشتۇرۇش گۇرۇپپىسى<br>چىسى ئاپتونوم رايون بويىچە 3 -<br>كەسپىنى ئومۇميۈزلۈك تەكشۈرۈش.<br>تىكى ئىلغار ئاساسىي قاتلام<br>خىزمەتچىسى دەپ بەردى     |
| چۈ شىنلى           | ئەر | خەنزۇ  | ستاتىستىكا<br>ئىدارىسى                          | 1994 - يىلى 4 - ئايدا ئاپتونوم<br>رايونلۇق 3 - كەسپىنى ئومۇميۈزلۈك<br>تەكشۈرۈشنى ماسلاشتۇرۇش گۇرۇپپىسى<br>چىسى ئاپتونوم رايون بويىچە 3 -<br>كەسپىنى ئومۇميۈزلۈك تەكشۈرۈش.<br>تىكى ئىلغار ئاساسىي قاتلام<br>خىزمەتچىسى دەپ نام بەردى |
| گۈەن يۇڭجىن        | ئەر | خەنزۇ  | ناھىيىلىك<br>ۋەتەنپەرۋەرلىك<br>تازىلىق كومىتېتى | 1991 - يىلى 11 - ئايدا ئاپتونوم<br>رايونلۇق ۋەتەنپەرۋەرلىك تازىلىق<br>ھەرىكىتى كومىتېتى ئاپتونوم رايون<br>بويىچە ۋەتەنپەرۋەرلىك تازىلىق<br>ھەرىكىتىدە ئىلغار خىزمەتچى دەپ نام<br>بەردى  |
| شيا چۈيەي          | ئەر | خەنزۇ  | ناھىيىلىك<br>ستاتىستىكا ئىدارىسى                | 1990 - يىلى 12 - ئايدا ئاپتونوم<br>رايونلۇق 4 - قېتىملىق نوپۇسنى<br>ئومۇميۈزلۈك تەكشۈرۈش رەھبەرلىك<br>گۇرۇپپىسى ئاپتونوم بويىچە ئىلغار<br>خىزمەتچى دەپ نام بەردى  |
| جۇ ۋېينۇك          | ئەر | خەنزۇ  | ناھىيىلىك<br>دېھقانچىلىق<br>ئىدارىسى            | 1990 - يىلى 5 - ئايدا ئاپتونوم<br>رايونلۇق پەن - تېخنىكا جەمئىيىتى<br>ئاپتونوم رايون بويىچە يېزىلاردا پەن -<br>تېخنىكىنى ئومۇملاشتۇرۇش<br>خىزمەتتىكى ئىلغار شەخس دەپ نام<br>بەردى   |
| سەي يى             | ئەر | خەنزۇ  | ناھىيىلىك پەن -<br>تېخنىكا كومىتېتى             | 1985 - يىلى 4 - ئايدا ئاپتونوم<br>رايونلۇق خەلق ھۆكۈمىتى 1984 -<br>يىللىق مۇنەۋۋەر كەسپى تېخنىكا<br>خىزمەتچىسى دەپ نام بەردى  |
| ھەسەن يۈسۈپ        | ئەر | ئۇيغۇر | ناھىيىلىك<br>ئەرزىيەت ئىدارىسى                  | 1990 - يىلى 4 - ئايدا ئاپتونوم<br>رايونلۇق پارتكوم، خەلق ھۆكۈمىتى<br>ئىلغار ئەرزىيەت خىزمەتچىسى دەپ<br>نام بەردى  |

|  |                       |  |        |     |                |
|--|-----------------------|--|--------|-----|----------------|
| 1989 - يىلى 5 - ئايدا خەلق ئىشلار نازارىتى ئاپتونوم رايون بويىچە خەلق ئىشلار سىستېمىسىدىكى ئىشلار خىزمەتچى دەپ، 1992 - يىلى 12 - ئايدا ئىشانە توپلاپ مېمىپلارغا ياردەم بېرىش پائالىيىتىدە خەلق ھۆكۈمىتىنىڭ مۇكاپاتلىشىغا ئېرىشتى     | ئىدارە باشلىقى        | ناھىيىلىك خەلق ئىشلار ئىدارىسى         | خەنزۇ  | ئەر | شۈي شىجۈڭ      |
| 1990 - يىلى 10 - ئايدا ئاپتونوم رايونلۇق خەلق تەپتىش مەھكىمىسى 1989 - يىلى شىنجاڭ بويىچە تەپتىش سىستېمىسىدىكى ئىشلار خىزمەتچى دەپ نام بەردى  | مۇئاۋىن بۆلۈم باشلىقى | تەپتىش مەھكىمىسى                       | ئۇيغۇر | ئەر | دىلشات ھىمىت   |
| 1986 - يىلى 12 - ئايدا ئاپتونوم رايونلۇق پەن - تېخنىكا كادىرلىرى ئىدارىسى 1986 - يىلى ئاقسۇ ۋىلايىتى بويىچە مۇنەۋۋەر كەسپىي تېخنىكا خىزمەتچىسى دەپ نام بەردى   | مەسئۇل راج            | ناھىيىلىك ئۇيغۇر تىبابىتى دوختۇرخانىسى | ئۇيغۇر | ئەر | سۇلايمان شاكىر |
| 1990 - يىلى 11 - ئايدا ئاپتونوم رايونلۇق تاشقىندىن مۇداپىئە كۆرۈش باش قوماندانلىق شتابى كەلگۈندىن مۇداپىئە كۆرۈش - كەلگۈنگە تاقابىل تۇرۇش خىزمىتىدىكى ئىشلار شەخسى دەپ نام بەردى   | بۆلۈم ئەزاسى          | سودا - سانائەت ئىدارىسى                | خەنزۇ  | ئەر | سۇن چىيۈڭ      |
| 1990 - يىلى 11 - ئايدا ئاپتونوم رايونلۇق سودا - سانائەتنى مەمۇرىي باشقۇرۇش ئىدارىسى سودا - سانائەت سىستېمىسى بويىچە مۇنەۋۋەر خىزمەتچى دەپ نام بەردى  | بۆلۈم ئەزاسى          | سودا - سانائەت ئىدارىسى                | ئۇيغۇر | ئەر | ياسىن ھوشۇر    |
| 1994 - يىلى 10 - ئايدا ئاپتونوم رايونلۇق مائارىپ ئىشچىلار ئۇيۇشمىسى مۇنەۋۋەر ئىشچىلار ئۇيۇشمىسى ئاكتىپى دەپ، 1990 - يىلى 8 - ئايدا ئاپتونوم رايونلۇق مائارىپ كومىتېتى دېھقان - چارۋىچىلار مائارىپىدىكى ئىشلار خىزمەتچى دەپ نام بەردى | ئوقۇتقۇچى             | مائارىپ ئىدارىسى                       | ئۇيغۇر | ئەر | مەھمەت ئاۋۇل   |
| 1989 - يىلى 8 - ئايدا ئاپتونوم رايونلۇق مائارىپ كومىتېتى، كادىرلار نازارىتى، مائارىپ ئىشچىلار ئۇيۇشمىسى ئاپتونوم رايون بويىچە مۇنەۋۋەر ئوقۇتقۇچى دەپ نام بەردى   | ئوقۇتقۇچى             | مائارىپ ئىدارىسى                       | ئۇيغۇر | ئەر | تۇراپ نىياز    |
| 1989 - يىلى 8 - ئايدا ئاپتونوم رايونلۇق مائارىپ كومىتېتى، كادىرلار نازارىتى، مائارىپ ئىشچىلار ئۇيۇشمىسى ئاپتونوم رايون بويىچە مۇنەۋۋەر ئوقۇتقۇچى دەپ نام بەردى   | ئوقۇتقۇچى             | مائارىپ ئىدارىسى                       | ئۇيغۇر | ئەر | مەھمەت ئابلا   |

|   |           |                      |        |       |               |
|---|-----------|----------------------|--------|-------|---------------|
| 1992 - يىلى 11 - ئايدا ئاپتونوم رايونلۇق خەلق ھۆكۈمىتى ئاپتونوم رايون بويىچە ساۋاتسىزلىقنى تۈگىتىش غىزىتىدىكى ئىلغار شەخس دەپ نام بەردى                               | ئوقۇتقۇچى | مائارىپ ئىدارىسى     | ئۇيغۇر | ئەر   | ئېزىز ھامۇت   |
| 1991 - يىلى 9 - ئايدا ئاپتونوم رايونلۇق پارتكوم، مائارىپ كومىتېتى، كادىرلار نازارىتى مۇنەۋۋەر ئوقۇتقۇچى دەپ نام بەردى   | ئوقۇتقۇچى | مائارىپ ئىدارىسى     | ئۇيغۇر | ئەر   | كېۋىر راشىدىن |
| 1993 - يىلى 9 - ئايدا كادىرلار نازارىتى، مائارىپ كومىتېتى، مائارىپ فوندى جەمئىيىتى، مائارىپ ئىشچىلار ئۇيۇشمىسى ئاپتونوم رايون بويىچە مۇنەۋۋەر ئوقۇتقۇچى دەپ نام بەردى | ئوقۇتقۇچى |                      | ئۇيغۇر | ئايال | نۇرانەم مامۇت |
| 1989 - يىلى 3 - ئايدا كادىرلار نازارىتى، مائارىپ كومىتېتى، مائارىپ ئىشچىلار ئۇيۇشمىسى ئاپتونوم رايون بويىچە مۇنەۋۋەر ئوقۇتقۇچى دەپ نام بەردى                          | ئوقۇتقۇچى | 3 - ئوتتۇرا مەكتەپ   | ئۇيغۇر | ئەر   | ھىمىت كېرەم   |
| 1985 - يىلى 3 - ئايدا ئاپتونوم رايونلۇق خەلق ھۆكۈمىتى مۇنەۋۋەر باغۋەن دەپ نام بەردى   | ئوقۇتقۇچى | گۈلباغ يېزا          | ئۇيغۇر | ئايال | ھۆرەم مىجىت   |
| 1993 - يىلى 9 - ئايدا كادىرلار نازارىتى، مائارىپ كومىتېتى، مائارىپ فوندى جەمئىيىتى، مائارىپ ئىشچىلار ئۇيۇشمىسى ئاپتونوم رايون بويىچە مۇنەۋۋەر ئوقۇتقۇچى دەپ نام بەردى | ئوقۇتقۇچى | 3 - باشلانغۇچ مەكتەپ | خەنزۇ  | ئايال | سۇن شېياڭ     |
| 1986 - يىلى 9 - ئايدا ئاپتونوم رايونلۇق مائارىپ كومىتېتى، مائارىپ ئىشچىلار ئۇيۇشمىسى مۇنەۋۋەر مائارىپ غىزىتىچىسى دەپ نام بەردى  | ئوقۇتقۇچى |                      | ئۇيغۇر | ئەر   | مەخمۇت قادىر  |
| 1992 - يىلى 12 - ئايدا ئاپتونوم رايونلۇق خەلق ھۆكۈمىتى ئىشانە توپلاپ مېھنىتلارغا ياردەم بېرىش پائالىيىتىدىكى ئاكتىپ دەپ نام بەردى                                     |           |                      | ئۇيغۇر | ئەر   | ھىمىت سەيپى   |



|  |                       |                             |        |     |              |
|--|-----------------------|-----------------------------|--------|-----|--------------|
| 1985 - يىلى 4 - ئايدا ئاپتونوم رايونلۇق پەن - تېخنىكا كادىرلىرى ئىدارىسى شىنجاڭنى ئېچىش - گۈللەندۈرۈشتىكى ئالىي مەكتەپ پۈتتۈرگەن مۇنەۋۋەر ئوقۇغۇچى دەپ نام بەردى؛ 1991 - يىلى 9 - ئايدا دېھقانچىلىق نازارىتىنىڭ دېھقانچىلىق پەن - تېخنىكا تەرەققىياتى بويىچە 1 - دەرىجىلىك مۇكاپاتىغا ئېرىشتى؛ 1992 - يىلى 9 - ئايدا دېھقانچىلىق نازارىتىنى ياۋا ئوت - چۆپلەرنى تەكشۈرۈش ۋە ئۇنى تۈگىتىشتىكى ئىلغار شەخس دەپ؛ 1992 - يىلى ئۆسۈملۈكلەرنى كارانتىن قىلىش خىزمىتىدىكى ئىلغار شەخس دەپ نام بەردى؛ 1991 - يىلى 12 - ئايدا ئاپتونوم رايونلۇق خەلق ھۆكۈمىتىنىڭ ئاپتونوم رايونىنىڭ پەن - تېخنىكا تەرەققىياتى بويىچە 3 - دەرىجىلىك مۇكاپاتىغا ئېرىشتى | پونكىت باشلىقى        | دېھقانچىلىق تېخنىكا پونكىتى | خەنزۇ  | ئەر | گاۋ چىڭياڭ   |
| 1985 - يىلى 12 - ئايدا شىنجاڭ ھەربىي رايونى قوماندانلىق شتابى بىلەن سىياسىي بۆلۈمى مەخسۇس ۋەزىپىدىكى ئىلغار خەلق قوراللىق بۆلۈم كادىرى دەپ نام بەردى   | قوراللىق بۆلۈم كادىرى | تويىۋولدى يېزىلىق ھۆكۈمەت   | ئۇيغۇر | ئەر | قەيۇم ساۋۇت  |
| 1986 - يىلى ئاپتونوم رايونلۇق خەلق ھۆكۈمىتى ئارقىلىق مۇنەۋۋەر مالىيە بوغالتىر خىزمەتچىلىرى بويىچە 2 - دەرىجىلىك مۇكاپاتقا ئېرىشتى  | ئىدارە باشلىقى        | مالىيە ئىدارىسى             | خەنزۇ  | ئەر | ليۇ مىڭ      |
| مەملىكەت بويىچە تۇنجى قېتىم 3 - كەسپىنى ئومۇميۈزلۈك تەكشۈرۈشتە ئاپتونوم رايون بويىچە ئىلغار خىزمەتچى بولۇپ باھالاندى   | بۆلۈم ئەزا-سى         | ستاتىستىكا ئىدارىسى         | ئۇيغۇر | ئەر | ياسىن مەھمەت |
| مەملىكەت بويىچە تۇنجى قېتىم 3 - كەسپىنى ئومۇميۈزلۈك تەكشۈرۈشتە ئاپتونوم رايون بويىچە ئىلغار خىزمەتچى بولۇپ باھالاندى   | بۆلۈم ئەزا-سى         | ستاتىستىكا ئىدارىسى         | ئۇيغۇر | ئەر | ياسىن قەيۇم  |
| مەملىكەت بويىچە تۇنجى قېتىم 3 - كەسپىنى ئومۇميۈزلۈك تەكشۈرۈشتە ئاپتونوم رايون بويىچە ئىلغار خىزمەتچى بولۇپ باھالاندى   | بۆلۈم ئەزا-سى         | ستاتىستىكا ئىدارىسى         | ئۇيغۇر | ئەر | ئەلى مەھمەت  |
| 1993 - يىلى 6 - ئايدا ئاپتونوم رايونلۇق خەلق ھۆكۈمىتى باھا تەكشۈرۈش ئىشخانىسى «ئۈچىنچى تەكشۈرۈش» خىزمىتىدىكى ئىلغار شەخس دەپ نام بەردى   | مۇدىر                 | ئۈچىنچى تەكشۈرۈش ئىشخانىسى  | خەنزۇ  | ئەر | ليۇ گوشياڭ   |
| 1992 - يىلى 6 - ئايدا ئاپتونوم رايونلۇق پارتكوم، خەلق ھۆكۈمىتى شىنجاڭ ھەربىي رايونى زاھاس خەلق ئەسكەرلىرى خىزمىتىدىكى ئىلغار شەخس دەپ نام بەردى  | پارتكوم شۇ-جىسى       | بازارلىق ھۆكۈ-مەت           | ئۇيغۇر | ئەر | ھەسەن ئوسمان |

|                |       |        |                             |  |  |
|----------------|-------|--------|-----------------------------|--|--|
| ھەمراھان ياقۇپ | ئايال | ئۇيغۇر | بازارلىق ھۆكۈمەت            | ئاياللار بىر-لەشەننىڭ مۇدىرى                         | 1985 - يىلى 8 - ئايدا ئاپتونوم رايونلۇق ئاياللار بىرلەشمىسى ئاياللار ۋە بالىلارنىڭ ھوقۇق - مەنپەئىتىنى قوغداشنىڭ ئىلغار خىزمەتچى دەپ نام بەردى   |
| مەھمەت قۇربان  | ئەر   | ئۇيغۇر | توپىيولدى يېزىلىق ھۆكۈمەت   | يېزا باشلىقى   | 1992 - يىلى دېھقانچىلىق نازارىتى ئىلغار شەخس دەپ نام بەردى   |
| ئەخمەت مىجىت   | ئەر   | ئۇيغۇر | يۇقۇمدىن ساقلىغۇچى پونكىتى  | پەن - تېخنىكا خادىمى                                 | 1995 - يىلى 2 - ئايدا سەھىيە نازارىتى ئىلغار خىزمەتچى دەپ نام بەردى  |
| خۇالە يۇڭچى    | ئەر   | خەنزۇ  | قاپلور يېزىسى               | ئاپتونوم رايون تۇۋەنگە چۈشۈرگەن پەن - تېخنىكا كادىرى | 1979 - يىلى ئاپتونوم رايوننىڭ پەن - تېخنىكا نەتىجىلىرى بويىچە 2 - دەرىجىلىك مۇكاپاتىغا ئېرىشتى   |
| لى لىيى        | ئەر   | خەنزۇ  | قاپلور يېزىسى               | ئاپتونوم رايون تۇۋەنگە چۈشۈرگەن پەن - تېخنىكا كادىرى | 1979 - يىلى ئاپتونوم رايوننىڭ پەن - تېخنىكا نەتىجىلىرى بويىچە 2 - دەرىجىلىك مۇكاپاتىغا ئېرىشتى   |
| چېن زىجىي      | ئەر   | خەنزۇ  | قاپلور يېزىسى               | ئاپتونوم رايون تۇۋەنگە چۈشۈرگەن پەن - تېخنىكا كادىرى | 1979 - يىلى ئاپتونوم رايوننىڭ پەن - تېخنىكا نەتىجىلىرى بويىچە 2 - دەرىجىلىك مۇكاپاتىغا ئېرىشتى   |
| كۈلە رەشەن     | ئەر   | خەنزۇ  | ماي خىمىيە سانائىتى زاۋۇتى  | زاۋۇت باشلىقى  | 1979 - يىلى ئاپتونوم رايوننىڭ پەن - تېخنىكا نەتىجىلىرى بويىچە 2 - دەرىجىلىك مۇكاپاتىغا ئېرىشتى   |
| جالە دېچۈن     | ئەر   | خەنزۇ  | دوختۇرخانا                  | دوختۇرخانا باشلىقى                                   | 1983 - يىلى سەھىيە نازارىتى ئىلغار خىزمەتچى دەپ نام بەردى  |
| ۋېي شېن        | ئەر   | خەنزۇ  | دېھقانچىلىق تېخنىكا پونكىتى | بۆلۈم ئەزاسى   | 1984 - يىلى خەلق ئىشلىرى نازارىتى، كادىرلار نازارىتى، پەن - تېخنىكا جەمئىيىتى ئىلغار خىزمەتچى دەپ نام بەردى  |
| راخمان گايىت   | ئەر   | ئۇيغۇر |                             |  | 1984 - يىلى خەلق ئىشلىرى نازارىتى، كادىرلار نازارىتى پەن - تېخنىكا جەمئىيىتى ئىلغار خىزمەتچى دەپ نام بەردى   |
| سادەتخان قەيۇم | ئايال | ئۇيغۇر | دېھقانچىلىق تېخنىكا پونكىتى | مۇئاۋىن باشلىق                                       | 1985 - يىلى 10 - ئايدا ئاپتونوم رايونلۇق خەلق ھۆكۈمىتى يېزىلاردا پەن - تېخنىكىنى ئومۇملاشتۇرۇشتىكى ئىلغار شەخس دەپ نام بەردى   |
| لۇ زوگۇالە     | ئەر   | خەنزۇ  | ئىقتىساد كومىتېتى           | مۇدىر  | 1986 - يىلى 10 - ئايدا ئاپتونوم رايوننىڭ تېخنىكا ئىقتىسادىنى ياھىلاش نەتىجىلىرى بويىچە 1 - دەرىجىلىك مۇكاپاتىغا، 1988 - يىلى ئاپتونوم رايوننىڭ پەن - تېخنىكا نەزەرقىياتى بويىچە 4 - دەرىجىلىك مۇكاپاتىغا ئېرىشتى |

|                |     |        |  |                           |  |
|----------------|-----|--------|--|---------------------------|--|
| لى گېڭشېڭ      | ئەر | خەنزۇ  | دېھقانچىلىق<br>تېخنىكا پونكىتى         | باشلىق                    | 1988 - يىلى 12 - ئايدا دېھقانچىلىق<br>نازارىتىنىڭ 2 - دەرىجىلىك<br>مۇكاپاتىغا، 10 - ئايدا ئاپتونوم<br>رايونىنىڭ پەن - تېخنىكا تەرەققىياتى<br>بويىچە 4 - دەرىجىلىك مۇكاپاتىغا<br>ئېرىشتى                            |
| گو جىڭ         | ئەر | خەنزۇ  | دېھقانچىلىق<br>تېخنىكا پونكىتى         | پەن - تېخنىكا<br>كاغادىسى | 1988 - يىلى 12 - ئايدا دېھقانچىلىق<br>نازارىتىنىڭ 2 - دەرىجىلىك<br>مۇكاپاتىغا، 10 - ئايدا ئاپتونوم<br>رايونىنىڭ پەن - تېخنىكا تەرەققىياتى<br>بويىچە 4 - دەرىجىلىك مۇكاپاتىغا<br>ئېرىشتى                            |
| ئاناۋۇلا يۈسۈپ | ئەر | ئۇيغۇر | 4 - باشلانغۇچ<br>مەكتەپ                | ئوقۇتقۇچى                 | 1992 - يىلى ئاپتونوم رايونلۇق<br>مائارىپ كومىتېتى ئىلغار ئوقۇتقۇچى<br>دەپ نام بەردى  |
| قۇربان تۇردى   | ئەر | ئۇيغۇر | يېڭىسەھەللە يېزىسى                     | ئوقۇتقۇچى                 | 1992 - يىلى ئاپتونوم رايونلۇق<br>مائارىپ كومىتېتى مۇنەۋۋەر<br>ئوقۇتقۇچى دەپ نام بەردى  |
| راخمان ساۋۇت   | ئەر | ئۇيغۇر | سودا - سانائەت<br>ئىدارىسى             | كادىر                     | 1994 - يىلى ئاپتونوم رايونلۇق<br>سودا - سانائەت ئىدارىسى سىستېمىسىدىن<br>دىكى ئىلغار شەخس دەپ نام بەردى  |
| ئوسمان پازىل   | ئەر | ئۇيغۇر | باچ ئىدارىسى                           | كادىر                     | 1986 - يىلى ئاپتونوم رايونلۇق باچ<br>ئىدارىسى ئىلغار خىزمەتچى دەپ نام<br>بەردى   |
| ليۇ جۈن        | ئەر | خەنزۇ  | باچ ئىدارىسى                           | بۆلۈمچە باشلىقى           | 1986 - يىلى ئاپتونوم رايونلۇق باچ<br>ئىدارىسى ئىلغار خىزمەتچى دەپ نام<br>بەردى   |
| جالل داۋغى     | ئەر | خەنزۇ  | سۇ - ئېلېكتر ئىدارىسى                  | مۇئاۋىن ئىدارە<br>باشلىقى | 1991 - يىلى ئاپتونوم رايونلۇق<br>سۈيىش سىستېمىسى تەرىپىدىن 7 -<br>بەش يىللىق پىلان مەزگىلىدىكى<br>ئىلغار شەخس دەپ نام بېرىلدى  |
| سىدىق تۆمۈر    | ئەر | ئۇيغۇر | پىلانلىق تۇغۇت<br>كومىتېتى             | مۇدىر                     | 1993 - يىلى ئاپتونوم رايونلۇق<br>پىلانلىق تۇغۇت كومىتېتى تەرىپىدىن<br>ئىلغار شەخس بولۇپ باھالاندى  |
| زاھىر تۆمۈر    | ئەر | ئۇيغۇر | پىلانلىق تۇغۇت<br>كومىتېتى             |                           | 1993 - يىلى ئاپتونوم رايونلۇق<br>پىلانلىق تۇغۇت كومىتېتى تەرىپىدىن<br>ئىلغار شەخس بولۇپ باھالاندى  |
| غوپۇر تۇردى    | ئەر | ئۇيغۇر | ئىلىمە تۇقۇمىچىلىق<br>لىق فابرىكىسى    | فابرىكا باشلىقى           | 1990 - يىلى ئاپتونوم رايونلۇق<br>پارتكوم، خەلق ھۆكۈمىتى ئەمگەك<br>نەمۇنىچىسى دەپ نام بەردى   |
| لى شاۋسەڭ      | ئەر | خەنزۇ  | يېزا ئىگىلىك<br>ماشىنىلىرى<br>ئىدارىسى | كاتىپ                     | 1986 - يىلى ئاپتونوم رايونلۇق<br>دېھقانچىلىق - چارۋىچىلىق<br>ماشىنىلىرىنى باشقۇرۇش ئىدارىسى<br>تەرىپىدىن يېزا ئىگىلىكىنى<br>ماشىنىلاشتۇرۇش پەن - تېخنىكا<br>نەتىجىلىرى بويىچە 4 - دەرىجىلىك<br>مۇكاپاتقا باھالاندى |

|            |     |        |                                  |                        |  |
|------------|-----|--------|----------------------------------|------------------------|--|
| جۇ زويىلىك | ئەر | خەنزۇ  | يېزا ئىگىلىك ماشىنىلىرى ئىدارىسى | مۇئاۋىن ئىدارە باشلىقى | 1986 - يىلى ئاپتونوم رايونلۇق دېھقانچىلىق - چارۋىچىلىق ماشىنىلىرىنى باشقۇرۇش ئىدارىسى تەرىپىدىن يېزا ئىگىلىكىنى ماشىنىلاشتۇرۇش پەن - تېخنىكا نەتىجىلىرى بويىچە 4 - دەرىجىلىك مۇكاپاتقا باھالاندى |
| نۇرسايىم   | ئەر | ئۇيغۇر | سودا - سانائەت ئىدارىسى          | مۇئاۋىن ئىدارە باشلىقى | 1986 - يىلى ئاپتونوم رايونلۇق سودا، سانائەت سىستېمىسى تەرىپىدىن ئىلغار شەخس بولۇپ باھالاندى  |
| لو جۈيەن   | ئەر | خەنزۇ  | قوراللىق بۆلۈم                   | سىياسىي كومىسسار       | 1992 - يىلى 6 - ئايدا ئاپتونوم رايون بويىچە ئىلغار شەخس بولۇپ باھالاندى  |

ئىزاھ: بۇ جەدۋەلدىكىلەر يىغىلغان ماتېرىياللارنىڭ ئىلگىرى - كېيىنلىك تەرتىپى بويىچە تىزىلدى

### شايار ناھىيىسىدىكى دەم ئېلىشقا چىققان كادىرلار

جەدۋەل: 24 — 5

| ئىسىم - فامىلىسى | جىنسى | تۇغۇلغان ۋاقتى | خىزمەتكە قاتناشقان ۋاقتى | دەم ئېلىشقا چىققان ۋاقتى | دەم ئېلىشقا چىققان ئورنى | يۇرتى              |
|------------------|-------|----------------|--------------------------|--------------------------|--------------------------|--------------------|
| جالك مىنگۇۋاڭ    | ئەر   | 1916.2         | 1935                     | 1981                     | ناھىيىلىك پارتكوم        | گۇيچۇ              |
| ۋاڭ جۇڭشەن       | ئەر   | 1930.7         | 1949.7                   | 1991.1                   | ناھىيىلىك پارتكوم        | سېچۈەن             |
| خۇا لىي          | ئەر   | 1927.9         | 1949.6                   | 1987.10                  | ناھىيىلىك خەلق قۇرۇلتىيى | جېجياڭ             |
| شېن كېجىڭ        | ئەر   | 1932.9         | 1949.9                   | 1993.4                   | ناھىيىلىك خەلق قۇرۇلتىيى | تيەنجىن            |
| يالك رۇڭشەن      | ئەر   | 1930.12        | 1949.5                   | 1991.8                   | ناھىيىلىك سىياسىي كېڭەش  | شەنشى              |
| ۋاڭ دا           | ئەر   | 1930.12        | 1949.1                   | 1991.1                   | باش ئىشچىلار ئۇيۇشمىسى   | خېبېي              |
| زەن شىڭتىڭ       | ئەر   | 1921.1         | 1948.3                   | 1981.12                  | ئورگان پارتكومى          | ئەنخۇي             |
| ما پېيشەن        | ئەر   | 1931.12        | 1949.8                   | 1991.8                   | ناھىيىلىك ھۆكۈمەت        | گەنسۇ              |
| ليۇ شىۋېن        | ئەر   | 1932           | 1946.5                   | 1992.3                   | ناھىيىلىك ھۆكۈمەت        | خېبېي              |
| ليۇ خەنچىڭ       | ئەر   | 1926.8         | 1949.6                   | 1981.12                  | سودا - سانائەت ئىدارىسى  | سېچۈەن             |
| چېن خې           | ئەر   | 1924.5         | 1949.7                   | 1986.11                  | سودا - سانائەت ئىدارىسى  | گەنسۇ              |
| جېڭ چىڭخەي       | ئەر   | 1927.11        | 1949.1                   | 1982.10                  | سودا - سانائەت ئىدارىسى  | شەنشى              |
| ھەسەنشاھ         | ئەر   | 1925           | 1945.7                   | 1983.3                   | يېڭىمەھەللە يېزىسى       | يېڭىمەھەللە يېزىسى |
| يالك ماۋسەي      | ئەر   | 1922           | 1949.9                   | 1984.1                   | ئورمانچىلىق پونكىتى      | جىمىسار            |
| نيۇ زىيۇن        | ئەر   | 1926.11        | 1947.2                   | 1982.8                   | ھۆكۈمەت مېھمانخانىسى     | شەندۇڭ             |
| جالك شىڭخۇەن     | ئەر   | 1932.2         | 1947.10                  | 1992.1                   | ناھىيىلىك دوختۇرخانا     | سەنشى              |
| چىڭ جياڭ         | ئەر   | 1926.9         | 1948.3                   | 1982.10                  | مەدەنىيەت يۇرتى          | سېچۈەن             |

|                 |       |         |         |         |   |            |
|-----------------|-------|---------|---------|---------|---|------------|
| زو شىڭشەن       | ئەر   | 1925.9  | 1945.6  | 1984.1  | ناھىيىلىك ئىشچى -<br>خىزمەتچىلەر ئاتىغانىسى | شەندۇڭ     |
| يەن سىخەي       | ئەر   | 1926.5  | 1947.4  | 1984.1  | نېفىت شىركىتى                               | گەنسۇ      |
| لى چىڭشۇ        | ئەر   | 1926.4  | 1948.5  | 1984.1  | نېفىت شىركىتى                               | سەنشى      |
| ياڭ گوجى        | ئەر   | 1930.5  | 1948.2  | 1982.12 | دورا شىركىتى                                | لياۋنىڭ    |
| لى مىڭچۈەن      | ئەر   | 1926.1  | 1948.10 | 1987.2  | دورا شىركىتى                                | سىچۈەن     |
| لى يى           | ئەر   | 1922.6  | 1947.1  | 1982.10 | توقۇمىچىلىق بۇيۇملىرى<br>شىركىتى            | خېيلۇڭجياڭ |
| مو خۇەيرۇڭ      | ئەر   | 1931.2  | 1949.6  | 1985.12 | توقۇلما بۇيۇملار شىركىتى                    | سىچۈەن     |
| جېڭ رېنتاڭ      | ئەر   | 1927.10 | 1947.3  | 1985.7  | تەمىنات - سودا كوپىراتىپى                   | شەنشى      |
| ئاڭ شۇرۇن       | ئەر   | 1917.2  | 1949.5  | 1982.12 | تەمىنات - سودا كوپىراتىپى                   | شەندۇڭ     |
| نى چىۋىن        | ئەر   | 1928.1  | 1948.4  | 1981.9  | ناھىيىلىك دوختۇرخانا                        | سىچۈەن     |
| ياڭ يۇجى        | ئايال | 1935.12 | 1949.2  | 1986.1  | ناھىيىلىك دوختۇرخانا                        | شەندۇڭ     |
| ما سۇنشياۋ      | ئەر   | 1927    | 1947    | 1985.3  | ئاشقى سودا شىركىتى                          | سەنشى      |
| ۋاڭ چۈەندې      | ئەر   | 1928    | 1949.7  | 1985.9  | ئۈزلۈك ماللار شىركىتى                       | گەنسۇ      |
| جۇ گۇ           | ئەر   | 1922    | 1947.12 | 1985.8  | خەلق ئىشلىرى ئىدارىسى                       | خۇنەن      |
| لى ماۋرۇڭ       | ئەر   | 1922    | 1949.9  | 1980    | خەلق ئىشلىرى ئىدارىسى                       | ئەنخۇي     |
| ما ۋەنچىڭ       | ئەر   | 1932.6  | 1949.9  | 1984.1  | بازارلىق ھۆكۈمەت                            | شىنجاڭ     |
| يى شىنخې        | ئەر   | 1933.6  | 1949.8  | 1993.5  | ناھىيىلىك ئىستىزام<br>تەكشۈرۈش كومىتېتى     | ئەنخۇي     |
| غىلاجىدىن سابىر | ئەر   | 1928    | 9.1944  | 1.1986  | سۇ - ئېلېكتىر ئىدارىسى                      | شايار      |
| جاۋ گۇەن        | ئەر   | 1930.9  | 1949.8  | 1989.12 | ئورمانچىلىق مەيدانى                         | گەنسۇ      |
| جالڭ چىپۇ       | ئەر   | 1932.9  | 1949.2  | 1982.9  | يۇقۇمدىن ساقلىنىش<br>پونكىتى                | شەندۇڭ     |
| ۋاڭ شۇيچاڭ      | ئەر   | 1931.2  | 1949.7  | 1982.10 | 2 - يېنىك سانائەت ئىدارىسى<br>تىجارەت ئورنى | جېجياڭ     |
| رېن فېڭلىڭ      | ئەر   | 1926.4  | 1947.3  | 1982.4  | رېمونت قىلىش - ياساش<br>زاۋۇتى              | خېنەن      |
| ۋۇ شېڭرۇڭ       | ئەر   | 1928.7  | 1949.7  | 1982.4  | رېمونت قىلىش - ياساش<br>زاۋۇتى              | گەنسۇ      |
| سۇي ياۋچۈەن     | ئەر   | 1928.6  | 1946.10 | 1982.8  | يېمەكلىك شىركىتى                            | خېيلۇڭجياڭ |
| ۋاڭ جېڭزىن      | ئەر   | 1919    | 1949    | 1980    | يېمەكلىك شىركىتى                            | سىچۈەن     |
| گۇ جۇڭفۇ        | ئەر   | 1921.8  | 1948.8  | 1981.2  | كىنو شىركىتى                                | سىچۈەن     |
| چەي ماۋ         | ئەر   | 1929    | 1949.8  | 1982.3  | كىنو شىركىتى                                | گەنسۇ      |
| سۇن شۈەنسەن     | ئەر   | 1923.10 | 1949.9  | 1981.2  | يېمەكلىك زاۋۇتى                             | خېنەن      |
| لى چىڭتەي       | ئەر   | 1924.7  | 1948.8  | 1982.10 | توقۇلما بۇيۇملار شىركىتى                    | خېنەن      |
| ياڭ تېيەنشۇن    | ئەر   | 1923.5  | 1946.11 | 1982.4  | شىنخۇا كىتابخانىسى                          | خېنەن      |
| سۇن جاۋچىڭ      | ئەر   | 1931.10 | 1948.10 | 1992.5  | باچ ئىدارىسى                                | شەندۇڭ     |



|              |     |         |          |          |                                 |        |
|--------------|-----|---------|----------|----------|---------------------------------|--------|
| ۋۇ جىيەنگۇاڭ | ئەر | 1927. 8 | 1948. 5  | 1984. 6  | باچ ئىدارىسى                    | شەندۇڭ |
| يولك ۋېنىڭ   | ئەر | 1928. 6 | 1949. 8  | 1984. 2  | باچ ئىدارىسى                    | گەنسۇ  |
| جاۋ شىڭجى    | ئەر | 1926    | 1949. 5  | 1983. 12 | يول ئاسراش ئىترىتى              | خۇنەن  |
| گو گوچىڭ     | ئەر | 1928. 2 | 1943. 10 |          | پوچتا - تېلېگراف ئىدارىسى       | شەندۇڭ |
| مەمەت روزى   | ئەر | 1920    | 1945. 7  | 1982. 2  | بېزا ئىگىلىك ماشىنىلىرى شىركىتى | شايار  |
| روزىيىۋى     | ئەر | 1929    | 1945     | 1986     | جاپانەت خەۋپسىزلىك ئىدارىسى     | شايار  |
| تىن شاقىيى   | ئەر | 1922    | 1949. 9  | 1980     | خەلق ئىشلىرى ئىدارىسى           | گۇيجۇ  |
| دىڭ شاۋپۇ    | ئەر | 1921    | 1948. 4  | 1982. 4  | يېمەك - ئىچمەك شىركىتى          | سىچۇەن |
| لو جىيۇن     | ئەر | 1924. 8 | 1948. 3  | 1981. 12 | يېمەك - ئىچمەك شىركىتى          | خېنەن  |
| مېڭ شىيەنچىڭ | ئەر | 1920    | 1947. 1  | 1981. 12 | 2 - يېنىك سانائەت ئىدارىسى      | شەندۇڭ |
| ۋاڭ شىڭياۋ   | ئەر | 1925    | 1945. 7  | 1986. 4  | ئورگان پارىكومى                 | خېنەن  |
| مىچىت تۇردى  | ئەر | 1924. 4 | 1945. 4  | 1983. 6  | ئاشلىق ئىدارىسى                 | شايار  |
| جو ۋەنشىڭ    | ئەر | 1928. 5 | 1948. 7  | 1983. 12 | ئاشلىق ئىدارىسى                 | خېنەن  |

### شايار ناھىيىسىدىكى ئالىي ئۇنۋانى بار خادىملارنىڭ ئەھۋالى

جەدۋەل: 24 — 6

| ئىسمى - فامىلىسى | جىنسى | مىللىتى | يۇرتى         | تۇغۇلغان ۋاقتى | ئۇنۋانى                                       |
|------------------|-------|---------|---------------|----------------|---|
| جەمىلەم ئىسمائىل | ئايال | ئۇيغۇر  | قەشقەر        | 1947           | ئوتتۇرا مەكتەپنىڭ ئالىي دەرىجىلىك ئوقۇتقۇچىسى |
| ھىمىت كېرەم      | ئەر   | ئۇيغۇر  | شايار         | 1940. 9        | ئوتتۇرا مەكتەپنىڭ ئالىي دەرىجىلىك ئوقۇتقۇچىسى |
| قابىكەن ساقى     | ئەر   | قازاق   | سانجى         | 1943. 12       | ئوتتۇرا مەكتەپنىڭ ئالىي دەرىجىلىك ئوقۇتقۇچىسى |
| جۇ خۇيلەن        | ئايال | خەنزۇ   | جياڭسۇ سۇجۇ   | 1941. 2        | ئوتتۇرا مەكتەپنىڭ ئالىي دەرىجىلىك ئوقۇتقۇچىسى |
| سۇ چىڭلۇڭ        | ئەر   | خەنزۇ   | بېيجىڭ شەھىرى | 1944. 3        | ئوتتۇرا مەكتەپنىڭ ئالىي دەرىجىلىك ئوقۇتقۇچىسى |
| ماۋ يۇڭشى        | ئەر   | خەنزۇ   | خېنەن يۈەنپاڭ | 1935           | ئوتتۇرا مەكتەپنىڭ ئالىي دەرىجىلىك ئوقۇتقۇچىسى |
| شياۋ گۇەنرېن     | ئەر   | خەنزۇ   |               | 1942           | ئوتتۇرا مەكتەپنىڭ ئالىي دەرىجىلىك ئوقۇتقۇچىسى |
| كامىل كېرەم      | ئەر   | ئۇيغۇر  |               | 1959           | ئوتتۇرا مەكتەپنىڭ ئالىي دەرىجىلىك ئوقۇتقۇچىسى |
| جاۋ بى           | ئەر   | خەنزۇ   | خېبېي         | 1924           | ئالىي ئىنژېنېر                                |
| جالڭ دېچۇەن      | ئەر   | خەنزۇ   | شاڭخەي        | 1938           | كاندىدات مۇدىر ۋىراج                          |
| لى جۇڭشىۋ        | ئەر   | خەنزۇ   | لىياۋنىڭ      | 1933. 11       | كاندىدات مۇدىر ۋىراج                          |
| چياڭ شۇلىن       | ئەر   | خەنزۇ   | جياڭسۇ        | 1944. 9        | كاندىدات مۇدىر ۋىراج                          |

## شايار ناھىيىسىدىكى ئوتتۇرا دەرىجىلىك ئۇنۋانى بار خادىملارنىڭ ئەھۋالى

جەدۋەل: 24 — 7

| ئىسىم - فامىلىسى  | جىنسى | مىللىتى | تۇغۇلغان ۋاقتى | ئۇنۋانى   |
|-------------------|-------|---------|----------------|---|
| رابىيەم نۇر       | ئايال | ئۇيغۇر  | 1947. 1        | باشلانغۇچ مەكتەپنىڭ ئالىي دەرىجىلىك ئوقۇتقۇچىسى |
| تۇنساناش          | ئايال | ئۇيغۇر  | 1952           | باشلانغۇچ مەكتەپنىڭ ئالىي دەرىجىلىك ئوقۇتقۇچىسى |
| پاتىم تۇرسۇن      | ئايال | ئۇيغۇر  | 1956           | باشلانغۇچ مەكتەپنىڭ ئالىي دەرىجىلىك ئوقۇتقۇچىسى |
| باۋۇدۇن نەجىمىدىن | ئەر   | ئۇيغۇر  | 1953. 9        | باشلانغۇچ مەكتەپنىڭ ئالىي دەرىجىلىك ئوقۇتقۇچىسى |
| پاتىم يۈسۈپ       | ئايال | ئۇيغۇر  | 1952. 10       | باشلانغۇچ مەكتەپنىڭ ئالىي دەرىجىلىك ئوقۇتقۇچىسى |
| تۇراخان ئاۋۇت     | ئايال | ئۇيغۇر  | 1945           | باشلانغۇچ مەكتەپنىڭ ئالىي دەرىجىلىك ئوقۇتقۇچىسى |
| رېھانەم ئەمەت     | ئايال | ئۇيغۇر  | 1952. 2        | باشلانغۇچ مەكتەپنىڭ ئالىي دەرىجىلىك ئوقۇتقۇچىسى |
| ھاۋانەم روزى      | ئايال | ئۇيغۇر  | 1959. 12       | باشلانغۇچ مەكتەپنىڭ ئالىي دەرىجىلىك ئوقۇتقۇچىسى |
| ئېزىز ھامۇل       | ئايال | ئۇيغۇر  | 1946           | باشلانغۇچ مەكتەپنىڭ ئالىي دەرىجىلىك ئوقۇتقۇچىسى |
| قەمەر ئايۇپ       | ئايال | ئۇيغۇر  | 1952           | باشلانغۇچ مەكتەپنىڭ ئالىي دەرىجىلىك ئوقۇتقۇچىسى |
| رەخمىتۇللا يۈسۈپ  | ئەر   | ئۇيغۇر  | 1954. 5        | باشلانغۇچ مەكتەپنىڭ ئالىي دەرىجىلىك ئوقۇتقۇچىسى |
| گو شېگىو          | ئەر   | خەنزۇ   | 1940. 8        | باشلانغۇچ مەكتەپنىڭ ئالىي دەرىجىلىك ئوقۇتقۇچىسى |
| مەھمەت ئاۋۇت      | ئەر   | ئۇيغۇر  | 1952           | باشلانغۇچ مەكتەپنىڭ ئالىي دەرىجىلىك ئوقۇتقۇچىسى |
| مەھمەت سايت       | ئەر   | ئۇيغۇر  | 1949. 10       | باشلانغۇچ مەكتەپنىڭ ئالىي دەرىجىلىك ئوقۇتقۇچىسى |
| زۈلپىيە مەھمەت    | ئايال | ئۇيغۇر  | 1953           | باشلانغۇچ مەكتەپنىڭ ئالىي دەرىجىلىك ئوقۇتقۇچىسى |
| كايت سايت         | ئەر   | ئۇيغۇر  | 1950           | باشلانغۇچ مەكتەپنىڭ ئالىي دەرىجىلىك ئوقۇتقۇچىسى |
| ياقۇپ ئۆمەر       | ئەر   | ئۇيغۇر  | 1942           | باشلانغۇچ مەكتەپنىڭ ئالىي دەرىجىلىك ئوقۇتقۇچىسى |
| ئەمەت ئەخمەت      | ئەر   | ئۇيغۇر  | 1948. 11       | باشلانغۇچ مەكتەپنىڭ ئالىي دەرىجىلىك ئوقۇتقۇچىسى |
| زاھىر نۇر         | ئەر   | ئۇيغۇر  | 1939           | باشلانغۇچ مەكتەپنىڭ ئالىي دەرىجىلىك ئوقۇتقۇچىسى |
| ھەمدۇل سەمەت      | ئەر   | ئۇيغۇر  | 1948           | باشلانغۇچ مەكتەپنىڭ ئالىي دەرىجىلىك ئوقۇتقۇچىسى |
| مۇسا راخمان       | ئەر   | ئۇيغۇر  | 1943           | باشلانغۇچ مەكتەپنىڭ ئالىي دەرىجىلىك ئوقۇتقۇچىسى |
| ئىبراھىم ئەخمەت   | ئەر   | ئۇيغۇر  | 1948           | باشلانغۇچ مەكتەپنىڭ ئالىي دەرىجىلىك ئوقۇتقۇچىسى |
| مەرەنمىسا سايت    | ئايال | ئۇيغۇر  | 1950           | باشلانغۇچ مەكتەپنىڭ ئالىي دەرىجىلىك ئوقۇتقۇچىسى |
| ئەمەت مەھمەت      | ئەر   | ئۇيغۇر  | 1957. 9        | باشلانغۇچ مەكتەپنىڭ ئالىي دەرىجىلىك ئوقۇتقۇچىسى |
| راخمان مىجىت      | ئەر   | ئۇيغۇر  | 1953. 11       | باشلانغۇچ مەكتەپنىڭ ئالىي دەرىجىلىك ئوقۇتقۇچىسى |
| قاسىم مەمەت       | ئەر   | ئۇيغۇر  | 1949. 10       | باشلانغۇچ مەكتەپنىڭ ئالىي دەرىجىلىك ئوقۇتقۇچىسى |
| ئىمىن روزى        | ئەر   | ئۇيغۇر  | 1943. 4        | باشلانغۇچ مەكتەپنىڭ ئالىي دەرىجىلىك ئوقۇتقۇچىسى |
| تۈردى ئابدۇرېھىم  | ئەر   | ئۇيغۇر  | 1951           | باشلانغۇچ مەكتەپنىڭ ئالىي دەرىجىلىك ئوقۇتقۇچىسى |

|                    |       |        |         |   |
|--------------------|-------|--------|---------|---|
| پاتەم توختى        | ئايال | ئۇيغۇر | 1951    | باشلانغۇچ مەكتەپنىڭ ئالىي دەرىجىلىك ئوقۇتقۇچىسى |
| توختى سامساق       | ئەر   | ئۇيغۇر | 1948    | باشلانغۇچ مەكتەپنىڭ ئالىي دەرىجىلىك ئوقۇتقۇچىسى |
| سادىق سىدىق        | ئەر   | ئۇيغۇر | 1952    | باشلانغۇچ مەكتەپنىڭ ئالىي دەرىجىلىك ئوقۇتقۇچىسى |
| مامۇت راخمان       | ئەر   | ئۇيغۇر | 1940    | باشلانغۇچ مەكتەپنىڭ ئالىي دەرىجىلىك ئوقۇتقۇچىسى |
| راخمان مەھمەت      | ئەر   | ئۇيغۇر | 1942    | باشلانغۇچ مەكتەپنىڭ ئالىي دەرىجىلىك ئوقۇتقۇچىسى |
| ئابلەت ئابلا       | ئەر   | ئۇيغۇر | 1940    | باشلانغۇچ مەكتەپنىڭ ئالىي دەرىجىلىك ئوقۇتقۇچىسى |
| بىي رۇبىي          | ئەر   | خەنزۇ  | 1942    | باشلانغۇچ مەكتەپنىڭ ئالىي دەرىجىلىك ئوقۇتقۇچىسى |
| خەلجەم تۇرسۇن      | ئايال | ئۇيغۇر |         | باشلانغۇچ مەكتەپنىڭ ئالىي دەرىجىلىك ئوقۇتقۇچىسى |
| پاتەم مەھمەت       | ئايال | ئۇيغۇر | 1951    | باشلانغۇچ مەكتەپنىڭ ئالىي دەرىجىلىك ئوقۇتقۇچىسى |
| مەرىيەم توختى      | ئايال | ئۇيغۇر | 1952    | باشلانغۇچ مەكتەپنىڭ ئالىي دەرىجىلىك ئوقۇتقۇچىسى |
| ئايىشەم ئابدۇرېھىم | ئايال | ئۇيغۇر | 1954.5  | باشلانغۇچ مەكتەپنىڭ ئالىي دەرىجىلىك ئوقۇتقۇچىسى |
| تۇرىخان ئابلا      | ئايال | ئۇيغۇر | 1947    | باشلانغۇچ مەكتەپنىڭ ئالىي دەرىجىلىك ئوقۇتقۇچىسى |
| ياسىن مامۇت        | ئەر   | ئۇيغۇر | 1939    | باشلانغۇچ مەكتەپنىڭ ئالىي دەرىجىلىك ئوقۇتقۇچىسى |
| ئوغۇلەم كېرەم      | ئايال | ئۇيغۇر | 1952    | باشلانغۇچ مەكتەپنىڭ ئالىي دەرىجىلىك ئوقۇتقۇچىسى |
| ئاش كېرەم          | ئەر   | ئۇيغۇر | 1945    | باشلانغۇچ مەكتەپنىڭ ئالىي دەرىجىلىك ئوقۇتقۇچىسى |
| مېلىكەم نۇر        | ئايال | ئۇيغۇر | 1945    | باشلانغۇچ مەكتەپنىڭ ئالىي دەرىجىلىك ئوقۇتقۇچىسى |
| راخمان دايم        | ئەر   | ئۇيغۇر | 1944    | باشلانغۇچ مەكتەپنىڭ ئالىي دەرىجىلىك ئوقۇتقۇچىسى |
| ئەخمەت مەھمەت      | ئەر   | ئۇيغۇر | 1950    | باشلانغۇچ مەكتەپنىڭ ئالىي دەرىجىلىك ئوقۇتقۇچىسى |
| ئاقنىياز ئىسمائىل  | ئەر   | ئۇيغۇر | 1938.7  | باشلانغۇچ مەكتەپنىڭ ئالىي دەرىجىلىك ئوقۇتقۇچىسى |
| ئابلا ئەيسا        | ئەر   | ئۇيغۇر | 1947.5  | باشلانغۇچ مەكتەپنىڭ ئالىي دەرىجىلىك ئوقۇتقۇچىسى |
| ئېزىز قادىر        | ئەر   | ئۇيغۇر | 1939    | باشلانغۇچ مەكتەپنىڭ ئالىي دەرىجىلىك ئوقۇتقۇچىسى |
| ئەزىمەت روزى       | ئەر   | ئۇيغۇر | 1944.7  | باشلانغۇچ مەكتەپنىڭ ئالىي دەرىجىلىك ئوقۇتقۇچىسى |
| رېھىم تۆمۈر        | ئەر   | ئۇيغۇر | 1944.1  | باشلانغۇچ مەكتەپنىڭ ئالىي دەرىجىلىك ئوقۇتقۇچىسى |
| ئىسلام مەھمەت      | ئەر   | ئۇيغۇر | 1947.5  | باشلانغۇچ مەكتەپنىڭ ئالىي دەرىجىلىك ئوقۇتقۇچىسى |
| ئوبۇلەم سېلىم      | ئەر   | ئۇيغۇر | 1951.5  | باشلانغۇچ مەكتەپنىڭ ئالىي دەرىجىلىك ئوقۇتقۇچىسى |
| زىننەت ئايۇپ       | ئايال | ئۇيغۇر | 1944.3  | باشلانغۇچ مەكتەپنىڭ ئالىي دەرىجىلىك ئوقۇتقۇچىسى |
| ئىبادەت ئىمىن      | ئايال | ئۇيغۇر | 1952.4  | باشلانغۇچ مەكتەپنىڭ ئالىي دەرىجىلىك ئوقۇتقۇچىسى |
| توغتىنىياز سايىم   | ئەر   | ئۇيغۇر | 1955.4  | باشلانغۇچ مەكتەپنىڭ ئالىي دەرىجىلىك ئوقۇتقۇچىسى |
| مۆمىن زايىم        | ئەر   | ئۇيغۇر | 1954    | باشلانغۇچ مەكتەپنىڭ ئالىي دەرىجىلىك ئوقۇتقۇچىسى |
| تۇراپ نىياز        | ئەر   | ئۇيغۇر | 1941.10 | باشلانغۇچ مەكتەپنىڭ ئالىي دەرىجىلىك ئوقۇتقۇچىسى |
| پاتەم ئامان        | ئايال | ئۇيغۇر | 1940.5  | باشلانغۇچ مەكتەپنىڭ ئالىي دەرىجىلىك ئوقۇتقۇچىسى |
| ئېزىز ئابلا        | ئەر   | ئۇيغۇر | 1941.6  | باشلانغۇچ مەكتەپنىڭ ئالىي دەرىجىلىك ئوقۇتقۇچىسى |

|                    |       |        |         |   |
|--------------------|-------|--------|---------|---|
| جېلىل نىياز        | ئەر   | ئۇيغۇر | 1948.11 | باشلانغۇچ مەكتەپنىڭ ئالىي دەرىجىلىك ئوقۇتقۇچىسى |
| ئاقنىياز ئابلا     | ئەر   | ئۇيغۇر | 1947.8  | باشلانغۇچ مەكتەپنىڭ ئالىي دەرىجىلىك ئوقۇتقۇچىسى |
| ياقۇپ قۇربان       | ئەر   | ئۇيغۇر | 1950.3  | باشلانغۇچ مەكتەپنىڭ ئالىي دەرىجىلىك ئوقۇتقۇچىسى |
| مەنسا زاكىم        | ئايال | ئۇيغۇر | 1949.9  | باشلانغۇچ مەكتەپنىڭ ئالىي دەرىجىلىك ئوقۇتقۇچىسى |
| رابىيە نۇر         | ئايال | ئۇيغۇر | 1947.1  | باشلانغۇچ مەكتەپنىڭ ئالىي دەرىجىلىك ئوقۇتقۇچىسى |
| خەيرىگۈل ئىمىن     | ئايال | ئۇيغۇر | 1955.12 | باشلانغۇچ مەكتەپنىڭ ئالىي دەرىجىلىك ئوقۇتقۇچىسى |
| شەمشىدىن ئىمىن     | ئەر   | ئۇيغۇر | 1956.6  | باشلانغۇچ مەكتەپنىڭ ئالىي دەرىجىلىك ئوقۇتقۇچىسى |
| ئەھمەت قۇربان      | ئەر   | ئۇيغۇر | 1948.8  | باشلانغۇچ مەكتەپنىڭ ئالىي دەرىجىلىك ئوقۇتقۇچىسى |
| ئايشە يۈنۈس        | ئايال | ئۇيغۇر | 1955.6  | باشلانغۇچ مەكتەپنىڭ ئالىي دەرىجىلىك ئوقۇتقۇچىسى |
| مەھمەت ئاۋۇل       | ئەر   | ئۇيغۇر | 1940.10 | باشلانغۇچ مەكتەپنىڭ ئالىي دەرىجىلىك ئوقۇتقۇچىسى |
| ئۇراپ توقا         | ئەر   | ئۇيغۇر | 1943.6  | باشلانغۇچ مەكتەپنىڭ ئالىي دەرىجىلىك ئوقۇتقۇچىسى |
| قاسىم ھاشىم        | ئەر   | ئۇيغۇر | 1946.4  | باشلانغۇچ مەكتەپنىڭ ئالىي دەرىجىلىك ئوقۇتقۇچىسى |
| توغتى سايم         | ئەر   | ئۇيغۇر | 1943.10 | باشلانغۇچ مەكتەپنىڭ ئالىي دەرىجىلىك ئوقۇتقۇچىسى |
| مەھمەت ھوشۇر       | ئەر   | ئۇيغۇر | 1938    | باشلانغۇچ مەكتەپنىڭ ئالىي دەرىجىلىك ئوقۇتقۇچىسى |
| ھەسەن ئابلا        | ئەر   | ئۇيغۇر | 1939.6  | باشلانغۇچ مەكتەپنىڭ ئالىي دەرىجىلىك ئوقۇتقۇچىسى |
| گۈلەيسەم سادىق     | ئايال | ئۇيغۇر | 1939.7  | باشلانغۇچ مەكتەپنىڭ ئالىي دەرىجىلىك ئوقۇتقۇچىسى |
| تۆمۈر ئىمىر        | ئەر   | ئۇيغۇر | 1928    | باشلانغۇچ مەكتەپنىڭ ئالىي دەرىجىلىك ئوقۇتقۇچىسى |
| قايمى ھاپىز        | ئەر   | ئۇيغۇر | 1930    | باشلانغۇچ مەكتەپنىڭ ئالىي دەرىجىلىك ئوقۇتقۇچىسى |
| ساۋۇت ياقۇپ        | ئەر   | ئۇيغۇر | 1932    | باشلانغۇچ مەكتەپنىڭ ئالىي دەرىجىلىك ئوقۇتقۇچىسى |
| قۇربان لىتى        | ئەر   | ئۇيغۇر | 1935    | باشلانغۇچ مەكتەپنىڭ ئالىي دەرىجىلىك ئوقۇتقۇچىسى |
| ئانايات ئەبەيدۇللا | ئەر   | ئۇيغۇر | 1934    | باشلانغۇچ مەكتەپنىڭ ئالىي دەرىجىلىك ئوقۇتقۇچىسى |
| تۇنساخان           | ئايال | ئۇيغۇر | 1946    | باشلانغۇچ مەكتەپنىڭ ئالىي دەرىجىلىك ئوقۇتقۇچىسى |
| زورەم يۈسۈپ        | ئايال | ئۇيغۇر | 1939    | باشلانغۇچ مەكتەپنىڭ ئالىي دەرىجىلىك ئوقۇتقۇچىسى |
| ھاۋاخان ھىمىت      | ئايال | ئۇيغۇر | 1942    | باشلانغۇچ مەكتەپنىڭ ئالىي دەرىجىلىك ئوقۇتقۇچىسى |
| توغتى ساپىت        | ئەر   | ئۇيغۇر | 1955    | باشلانغۇچ مەكتەپنىڭ ئالىي دەرىجىلىك ئوقۇتقۇچىسى |
| ئەخمەت ئەھمەت      | ئەر   | ئۇيغۇر | 1955    | باشلانغۇچ مەكتەپنىڭ ئالىي دەرىجىلىك ئوقۇتقۇچىسى |
| ئاينىسا تاش        | ئايال | ئۇيغۇر | 1952    | باشلانغۇچ مەكتەپنىڭ ئالىي دەرىجىلىك ئوقۇتقۇچىسى |
| ئامىنە تۆمەر       | ئايال | ئۇيغۇر | 1947    | باشلانغۇچ مەكتەپنىڭ ئالىي دەرىجىلىك ئوقۇتقۇچىسى |
| نۇرىسا سەمى        | ئايال | ئۇيغۇر | 1947    | باشلانغۇچ مەكتەپنىڭ ئالىي دەرىجىلىك ئوقۇتقۇچىسى |
| زىيادەم سايم       | ئايال | ئۇيغۇر | 1950    | باشلانغۇچ مەكتەپنىڭ ئالىي دەرىجىلىك ئوقۇتقۇچىسى |
| ھەبىبەم يۈسۈپ      | ئايال | ئۇيغۇر | 1950    | باشلانغۇچ مەكتەپنىڭ ئالىي دەرىجىلىك ئوقۇتقۇچىسى |
| ئوغلەم مۆمىن       | ئايال | ئۇيغۇر | 1953    | باشلانغۇچ مەكتەپنىڭ ئالىي دەرىجىلىك ئوقۇتقۇچىسى |

|   |           |        |       |                 |
|---|-----------|--------|-------|-----------------|
| باشلانغۇچ مەكتەپنىڭ ئالىي دەرىجىلىك ئوقۇتقۇچىسى | 1958 . 11 | ئۇيغۇر | ئەر   | ياسىن مەممەت    |
| باشلانغۇچ مەكتەپنىڭ ئالىي دەرىجىلىك ئوقۇتقۇچىسى | 1947 . 10 | ئۇيغۇر | ئايال | پاشا كېرەم      |
| باشلانغۇچ مەكتەپنىڭ ئالىي دەرىجىلىك ئوقۇتقۇچىسى | 1948 . 6  | ئۇيغۇر | ئايال | راھىيە ئايال    |
| باشلانغۇچ مەكتەپنىڭ ئالىي دەرىجىلىك ئوقۇتقۇچىسى | 1949 . 10 | ئۇيغۇر | ئايال | ھېسزەم توختى    |
| باشلانغۇچ مەكتەپنىڭ ئالىي دەرىجىلىك ئوقۇتقۇچىسى | 1952 . 12 | ئۇيغۇر | ئايال | نۇرىنەم مامۇت   |
| باشلانغۇچ مەكتەپنىڭ ئالىي دەرىجىلىك ئوقۇتقۇچىسى | 1945 . 11 | ئۇيغۇر | ئايال | بۇۋىخان ھېسز    |
| باشلانغۇچ مەكتەپنىڭ ئالىي دەرىجىلىك ئوقۇتقۇچىسى | 1943 . 4  | ئۇيغۇر | ئايال | ئايشەم ئىمىن    |
| باشلانغۇچ مەكتەپنىڭ ئالىي دەرىجىلىك ئوقۇتقۇچىسى | 1956 . 11 | ئۇيغۇر | ئايال | لۇتپۇللا ئايال  |
| باشلانغۇچ مەكتەپنىڭ ئالىي دەرىجىلىك ئوقۇتقۇچىسى | 1943 . 10 | خەنزۇ  | ئايال | جالگ چىڭجىن     |
| باشلانغۇچ مەكتەپنىڭ ئالىي دەرىجىلىك ئوقۇتقۇچىسى | 1941 . 7  | خەنزۇ  | ئەر   | ۋاڭ بىڭجياڭ     |
| باشلانغۇچ مەكتەپنىڭ ئالىي دەرىجىلىك ئوقۇتقۇچىسى | 1955 . 10 | خەنزۇ  | ئەر   | ياۋ جىۋېن       |
| باشلانغۇچ مەكتەپنىڭ ئالىي دەرىجىلىك ئوقۇتقۇچىسى | 1945 . 10 | خەنزۇ  | ئەر   | جېن لىڭ         |
| باشلانغۇچ مەكتەپنىڭ ئالىي دەرىجىلىك ئوقۇتقۇچىسى | 1939      | خەنزۇ  | ئەر   | لى رۇڭ          |
| باشلانغۇچ مەكتەپنىڭ ئالىي دەرىجىلىك ئوقۇتقۇچىسى | 1940      | ئۇيغۇر | ئەر   | ئاتاۋۇللا يۈسۈپ |
| باشلانغۇچ مەكتەپنىڭ ئالىي دەرىجىلىك ئوقۇتقۇچىسى | 1945      | ئۇيغۇر | ئايال | مەنسا مامۇت     |
| باشلانغۇچ مەكتەپنىڭ ئالىي دەرىجىلىك ئوقۇتقۇچىسى | 1950      | ئۇيغۇر | ئايال | مىنەسم نۇردۇن   |
| باشلانغۇچ مەكتەپنىڭ ئالىي دەرىجىلىك ئوقۇتقۇچىسى | 1945 . 8  | ئۇيغۇر | ئەر   | ھىمىت ئىسمائىل  |
| باشلانغۇچ مەكتەپنىڭ ئالىي دەرىجىلىك ئوقۇتقۇچىسى | 1967      | ئۇيغۇر | ئەر   | ئوسمان ئىبراھىم |
| باشلانغۇچ مەكتەپنىڭ ئالىي دەرىجىلىك ئوقۇتقۇچىسى | 1950 . 3  | ئۇيغۇر | ئەر   | ھىمىت رىشىت     |
| باشلانغۇچ مەكتەپنىڭ ئالىي دەرىجىلىك ئوقۇتقۇچىسى | 1938 . 1  | ئۇيغۇر | ئەر   | ئەخمەت سىدىق    |
| باشلانغۇچ مەكتەپنىڭ ئالىي دەرىجىلىك ئوقۇتقۇچىسى | 1950 . 10 | ئۇيغۇر | ئەر   | خېلىل ئەھمەت    |
| باشلانغۇچ مەكتەپنىڭ ئالىي دەرىجىلىك ئوقۇتقۇچىسى | 1949      | ئۇيغۇر | ئەر   | ھوشۇرتوقا       |
| باشلانغۇچ مەكتەپنىڭ ئالىي دەرىجىلىك ئوقۇتقۇچىسى | 1950      | ئۇيغۇر | ئايال | مىنەسم مەھمە    |
| باشلانغۇچ مەكتەپنىڭ ئالىي دەرىجىلىك ئوقۇتقۇچىسى | 1947      | ئۇيغۇر | ئايال | ئاقىلەم ئەزىزەت |
| باشلانغۇچ مەكتەپنىڭ ئالىي دەرىجىلىك ئوقۇتقۇچىسى | 1948      | ئۇيغۇر | ئەر   | غوپۇر ئەلى      |
| باشلانغۇچ مەكتەپنىڭ ئالىي دەرىجىلىك ئوقۇتقۇچىسى | 1960      | ئۇيغۇر | ئەر   | تۇنىياز مەھمە   |
| باشلانغۇچ مەكتەپنىڭ ئالىي دەرىجىلىك ئوقۇتقۇچىسى | 1945      | ئۇيغۇر | ئەر   | مەھمەت ئىمىن    |
| باشلانغۇچ مەكتەپنىڭ ئالىي دەرىجىلىك ئوقۇتقۇچىسى | 1945      | ئۇيغۇر | ئەر   | راخمان مەھمەت   |
| باشلانغۇچ مەكتەپنىڭ ئالىي دەرىجىلىك ئوقۇتقۇچىسى | 1946      | ئۇيغۇر | ئەر   | ھەسەن ئابىت     |
| باشلانغۇچ مەكتەپنىڭ ئالىي دەرىجىلىك ئوقۇتقۇچىسى | 1938      | خەنزۇ  | ئەر   | يەن جىجېن       |
| باشلانغۇچ مەكتەپنىڭ ئالىي دەرىجىلىك ئوقۇتقۇچىسى | 1940      | خەنزۇ  | ئايال | جۇڭ يىڭجى       |
| باشلانغۇچ مەكتەپنىڭ ئالىي دەرىجىلىك ئوقۇتقۇچىسى | 1955 . 11 | خەنزۇ  | ئايال | لىۋ فۇخەي       |
| باشلانغۇچ مەكتەپنىڭ ئالىي دەرىجىلىك ئوقۇتقۇچىسى | 1955      | خەنزۇ  | ئەر   | يى جىڭجىيى      |



|   |         |        |       |                   |
|---|---------|--------|-------|-------------------|
| باشلانغۇچ مەكتەپنىڭ ئالىي دەرىجىلىك ئوقۇتقۇچىسى | 1946.6  | ئۇيغۇر | ئەر   | رەشىت زاھىر       |
| باشلانغۇچ مەكتەپنىڭ ئالىي دەرىجىلىك ئوقۇتقۇچىسى | 1954.4  | ئۇيغۇر | ئەر   | ھىمىت ساقى        |
| باشلانغۇچ مەكتەپنىڭ ئالىي دەرىجىلىك ئوقۇتقۇچىسى | 1945.5  | ئۇيغۇر | ئەر   | مەھمەت مۇيتۇل     |
| باشلانغۇچ مەكتەپنىڭ ئالىي دەرىجىلىك ئوقۇتقۇچىسى | 1950.10 | ئۇيغۇر | ئەر   | ياسىن روزى        |
| باشلانغۇچ مەكتەپنىڭ ئالىي دەرىجىلىك ئوقۇتقۇچىسى | 1946.6  | ئۇيغۇر | ئەر   | قۇربان تۇردى      |
| باشلانغۇچ مەكتەپنىڭ ئالىي دەرىجىلىك ئوقۇتقۇچىسى | 1945.6  | ئۇيغۇر | ئايال | مەكتىنسا رازاق    |
| باشلانغۇچ مەكتەپنىڭ ئالىي دەرىجىلىك ئوقۇتقۇچىسى | 1955.5  | ئۇيغۇر | ئەر   | ياسىن ئىمىن       |
| باشلانغۇچ مەكتەپنىڭ ئالىي دەرىجىلىك ئوقۇتقۇچىسى | 1948.8  | ئۇيغۇر | ئايال | ھاۋاخان سايىم     |
| باشلانغۇچ مەكتەپنىڭ ئالىي دەرىجىلىك ئوقۇتقۇچىسى | 1942.2  | ئۇيغۇر | ئەر   | مەخمۇت تالىم      |
| باشلانغۇچ مەكتەپنىڭ ئالىي دەرىجىلىك ئوقۇتقۇچىسى | 1943.9  | ئۇيغۇر | ئەر   | مەخمۇت ئېقىل      |
| باشلانغۇچ مەكتەپنىڭ ئالىي دەرىجىلىك ئوقۇتقۇچىسى | 1949.9  | ئۇيغۇر | ئايال | زەينەم ئامىل      |
| باشلانغۇچ مەكتەپنىڭ ئالىي دەرىجىلىك ئوقۇتقۇچىسى | 1938.8  | ئۇيغۇر | ئەر   | ھامۇت زېرىپ       |
| باشلانغۇچ مەكتەپنىڭ ئالىي دەرىجىلىك ئوقۇتقۇچىسى | 1943.7  | ئۇيغۇر | ئەر   | ئاقنىياز مىجىت    |
| باشلانغۇچ مەكتەپنىڭ ئالىي دەرىجىلىك ئوقۇتقۇچىسى | 1948.5  | ئۇيغۇر | ئەر   | ھۈسەن مەھمەت      |
| باشلانغۇچ مەكتەپنىڭ ئالىي دەرىجىلىك ئوقۇتقۇچىسى | 1951    | ئۇيغۇر | ئەر   | ئىمىن نىياز       |
| باشلانغۇچ مەكتەپنىڭ ئالىي دەرىجىلىك ئوقۇتقۇچىسى | 1949.9  | ئۇيغۇر | ئايال | زەينەم مەنسۇر     |
| باشلانغۇچ مەكتەپنىڭ ئالىي دەرىجىلىك ئوقۇتقۇچىسى | 1951.1  | ئۇيغۇر | ئايال | ھېنىپەم راھمان    |
| باشلانغۇچ مەكتەپنىڭ ئالىي دەرىجىلىك ئوقۇتقۇچىسى | 1945    | ئۇيغۇر | ئايال | تۇردى تۆمۈر       |
| باشلانغۇچ مەكتەپنىڭ ئالىي دەرىجىلىك ئوقۇتقۇچىسى | 1954    | ئۇيغۇر | ئەر   | ھوشۇر ئاۋۇت       |
| باشلانغۇچ مەكتەپنىڭ ئالىي دەرىجىلىك ئوقۇتقۇچىسى | 1936    | ئۇيغۇر | ئەر   | مۇسا نىياز        |
| باشلانغۇچ مەكتەپنىڭ ئالىي دەرىجىلىك ئوقۇتقۇچىسى | 1956    | ئۇيغۇر | ئەر   | ساۋۇت كېرەم       |
| باشلانغۇچ مەكتەپنىڭ ئالىي دەرىجىلىك ئوقۇتقۇچىسى | 1949    | ئۇيغۇر | ئەر   | مەھمەت ئابلا      |
| باشلانغۇچ مەكتەپنىڭ ئالىي دەرىجىلىك ئوقۇتقۇچىسى | 1950    | ئۇيغۇر | ئەر   | ئىبراھىم ئىسمائىل |
| باشلانغۇچ مەكتەپنىڭ ئالىي دەرىجىلىك ئوقۇتقۇچىسى | 1949    | ئۇيغۇر | ئايال | زەينەپ سادىق      |
| باشلانغۇچ مەكتەپنىڭ ئالىي دەرىجىلىك ئوقۇتقۇچىسى | 1944    | ئۇيغۇر | ئايال | مۇكەررەم قادىر    |
| باشلانغۇچ مەكتەپنىڭ ئالىي دەرىجىلىك ئوقۇتقۇچىسى | 1945    | ئۇيغۇر | ئايال | رەببەنەم نۇرى     |
| باشلانغۇچ مەكتەپنىڭ ئالىي دەرىجىلىك ئوقۇتقۇچىسى | 1948    | ئۇيغۇر | ئەر   | ئابلا ئەھدەت      |
| ئوتتۇرا مەكتەپنىڭ 1 - دەرىجىلىك ئوقۇتقۇچىسى     | 1961.12 | ئۇيغۇر | ئەر   | قاھار خالىق       |
| ئوتتۇرا مەكتەپنىڭ 1 - دەرىجىلىك ئوقۇتقۇچىسى     | 1962.5  | ئۇيغۇر | ئەر   | ئېزىز قاسىم       |
| ئوتتۇرا مەكتەپنىڭ 1 - دەرىجىلىك ئوقۇتقۇچىسى     | 1968.6  | ئۇيغۇر | ئايال | ئاپشەم مەخمۇت     |
| ئوتتۇرا مەكتەپنىڭ 1 - دەرىجىلىك ئوقۇتقۇچىسى     | 1951.9  | ئۇيغۇر | ئەر   | ھېيت ئەلى         |
| ئوتتۇرا مەكتەپنىڭ 1 - دەرىجىلىك ئوقۇتقۇچىسى     | 1961    | ئۇيغۇر | ئايال | مەرىيەم قادىر     |

|                     |       |        |         |   |
|---------------------|-------|--------|---------|---|
| ياسىن ئىمىن         | ئەر   | ئۇيغۇر | 1962.2  | ئوتتۇرا مەكتەپنىڭ 1 - دەرىجىلىك ئوقۇتقۇچىسى |
| رېقىپ ھىمىت         | ئەر   | ئۇيغۇر | 1963.11 | ئوتتۇرا مەكتەپنىڭ 1 - دەرىجىلىك ئوقۇتقۇچىسى |
| مۇسىن ئىمىن         | ئەر   | ئۇيغۇر | 1951    | ئوتتۇرا مەكتەپنىڭ 1 - دەرىجىلىك ئوقۇتقۇچىسى |
| ئەخمەت ھىمىت        | ئەر   | ئۇيغۇر | 1950.5  | ئوتتۇرا مەكتەپنىڭ 1 - دەرىجىلىك ئوقۇتقۇچىسى |
| زۇلپىيەم كامال      | ئايال | ئۇيغۇر | 1960.12 | ئوتتۇرا مەكتەپنىڭ 1 - دەرىجىلىك ئوقۇتقۇچىسى |
| ئامان قادىر         | ئەر   | ئۇيغۇر | 1960.11 | ئوتتۇرا مەكتەپنىڭ 1 - دەرىجىلىك ئوقۇتقۇچىسى |
| سۇن يەنجۇن          | ئايال | خەنزۇ  | 1963.9  | ئوتتۇرا مەكتەپنىڭ 1 - دەرىجىلىك ئوقۇتقۇچىسى |
| جالل جىيۇشېڭ        | ئەر   | خەنزۇ  | 1954.9  | ئوتتۇرا مەكتەپنىڭ 1 - دەرىجىلىك ئوقۇتقۇچىسى |
| جالل شاۋدۆڭ         | ئەر   | خەنزۇ  | 1962.11 | ئوتتۇرا مەكتەپنىڭ 1 - دەرىجىلىك ئوقۇتقۇچىسى |
| ۋېن سىجى            | ئايال | خەنزۇ  | 1944.11 | ئوتتۇرا مەكتەپنىڭ 1 - دەرىجىلىك ئوقۇتقۇچىسى |
| جالل گېنىرۇڭ        | ئەر   | خەنزۇ  | 1938.10 | ئوتتۇرا مەكتەپنىڭ 1 - دەرىجىلىك ئوقۇتقۇچىسى |
| لو ۋېنجىيەن         | ئەر   | خەنزۇ  | 1959.5  | ئوتتۇرا مەكتەپنىڭ 1 - دەرىجىلىك ئوقۇتقۇچىسى |
| ئاققارلى ئابدۇللا   | ئەر   | ئۇيغۇر | 1954    | ئوتتۇرا مەكتەپنىڭ 1 - دەرىجىلىك ئوقۇتقۇچىسى |
| پاتەم روزى          | ئايال | ئۇيغۇر | 1949    | ئوتتۇرا مەكتەپنىڭ 1 - دەرىجىلىك ئوقۇتقۇچىسى |
| توختى قۇربان        | ئەر   | ئۇيغۇر | 1954    | ئوتتۇرا مەكتەپنىڭ 1 - دەرىجىلىك ئوقۇتقۇچىسى |
| ناھىر زاھىر         | ئەر   | ئۇيغۇر | 1946    | ئوتتۇرا مەكتەپنىڭ 1 - دەرىجىلىك ئوقۇتقۇچىسى |
| ئېزىز مەممەت        | ئەر   | ئۇيغۇر | 1958.2  | ئوتتۇرا مەكتەپنىڭ 1 - دەرىجىلىك ئوقۇتقۇچىسى |
| مەممەتجان توختى     | ئەر   | ئۇيغۇر | 1963.12 | ئوتتۇرا مەكتەپنىڭ 1 - دەرىجىلىك ئوقۇتقۇچىسى |
| قەمبەرنىسا نەجمىدىن | ئايال | ئۇيغۇر | 1951.4  | ئوتتۇرا مەكتەپنىڭ 1 - دەرىجىلىك ئوقۇتقۇچىسى |
| ياسىن يۈسۈپ         | ئەر   | ئۇيغۇر | 1938.2  | ئوتتۇرا مەكتەپنىڭ 1 - دەرىجىلىك ئوقۇتقۇچىسى |
| ئىسلام موسا         | ئەر   | ئۇيغۇر | 1938.7  | ئوتتۇرا مەكتەپنىڭ 1 - دەرىجىلىك ئوقۇتقۇچىسى |
| ئەخمەت باقى         | ئەر   | ئۇيغۇر | 1946.8  | ئوتتۇرا مەكتەپنىڭ 1 - دەرىجىلىك ئوقۇتقۇچىسى |
| ئەخمەت ئېزىز        | ئەر   | ئۇيغۇر | 1944.9  | ئوتتۇرا مەكتەپنىڭ 1 - دەرىجىلىك ئوقۇتقۇچىسى |
| ئېزىز ساتتار        | ئەر   | ئۇيغۇر | 1950.9  | ئوتتۇرا مەكتەپنىڭ 1 - دەرىجىلىك ئوقۇتقۇچىسى |
| ياقۇپ يۈسۈپ         | ئەر   | ئۇيغۇر | 1940.7  | ئوتتۇرا مەكتەپنىڭ 1 - دەرىجىلىك ئوقۇتقۇچىسى |
| ھوشۇر مەممەت        | ئەر   | ئۇيغۇر | 1946.7  | ئوتتۇرا مەكتەپنىڭ 1 - دەرىجىلىك ئوقۇتقۇچىسى |
| گۈلنار              | ئايال | ئۇيغۇر | 1946.2  | ئوتتۇرا مەكتەپنىڭ 1 - دەرىجىلىك ئوقۇتقۇچىسى |
| بۇسارەم توختى       | ئايال | ئۇيغۇر | 1947.9  | ئوتتۇرا مەكتەپنىڭ 1 - دەرىجىلىك ئوقۇتقۇچىسى |
| رازاق ئەلقەم        | ئەر   | ئۇيغۇر | 1951.11 | ئوتتۇرا مەكتەپنىڭ 1 - دەرىجىلىك ئوقۇتقۇچىسى |
| ئەمەت ھوشۇر         | ئەر   | ئۇيغۇر | 1956.7  | ئوتتۇرا مەكتەپنىڭ 1 - دەرىجىلىك ئوقۇتقۇچىسى |
| ئامىنەم خىزىر       | ئايال | ئۇيغۇر | 1957.7  | ئوتتۇرا مەكتەپنىڭ 1 - دەرىجىلىك ئوقۇتقۇچىسى |
| مەھمەت روزى         | ئەر   | ئۇيغۇر | 1956.1  | ئوتتۇرا مەكتەپنىڭ 1 - دەرىجىلىك ئوقۇتقۇچىسى |
| شۈي شۇنخۇڭ          | ئەر   | خەنزۇ  | 1945.9  | ئوتتۇرا مەكتەپنىڭ 1 - دەرىجىلىك ئوقۇتقۇچىسى |

|                    |       |        |         |   |
|--------------------|-------|--------|---------|---|
| دۆڭ شىجىن          | ئەر   | خەنزۇ  | 1956.8  | ئوتتۇرا مەكتەپنىڭ 1 - دەرىجىلىك ئوقۇتقۇچىسى |
| سۇڭ نەيجى          | ئەر   | خەنزۇ  | 1946    | ئوتتۇرا مەكتەپنىڭ 1 - دەرىجىلىك ئوقۇتقۇچىسى |
| ۋاڭ شۇفېن          | ئەر   | خەنزۇ  | 1936.8  | ئوتتۇرا مەكتەپنىڭ 1 - دەرىجىلىك ئوقۇتقۇچىسى |
| ۋاڭ شىخۇا          | ئەر   | خەنزۇ  | 1947.10 | ئوتتۇرا مەكتەپنىڭ 1 - دەرىجىلىك ئوقۇتقۇچىسى |
| ئابدۇكېرەم ھاشىم   | ئەر   | ئۇيغۇر | 1943    | ئوتتۇرا مەكتەپنىڭ 1 - دەرىجىلىك ئوقۇتقۇچىسى |
| كېرەم ئېزىز        | ئەر   | ئۇيغۇر | 1945    | ئوتتۇرا مەكتەپنىڭ 1 - دەرىجىلىك ئوقۇتقۇچىسى |
| ئىسىم تۆمۈر        | ئەر   | ئۇيغۇر | 1958    | ئوتتۇرا مەكتەپنىڭ 1 - دەرىجىلىك ئوقۇتقۇچىسى |
| مەھمەت ئىسىم       | ئەر   | ئۇيغۇر | 1952    | ئوتتۇرا مەكتەپنىڭ 1 - دەرىجىلىك ئوقۇتقۇچىسى |
| سايت سۈبى          | ئەر   | ئۇيغۇر | 1950.3  | ئوتتۇرا مەكتەپنىڭ 1 - دەرىجىلىك ئوقۇتقۇچىسى |
| نۇرمەن مەھمەت      | ئەر   | ئۇيغۇر | 1949.6  | ئوتتۇرا مەكتەپنىڭ 1 - دەرىجىلىك ئوقۇتقۇچىسى |
| ئابلا سۇپۇر        | ئەر   | ئۇيغۇر | 1951    | ئوتتۇرا مەكتەپنىڭ 1 - دەرىجىلىك ئوقۇتقۇچىسى |
| نەمەت روزى         | ئەر   | ئۇيغۇر | 1938    | ئوتتۇرا مەكتەپنىڭ 1 - دەرىجىلىك ئوقۇتقۇچىسى |
| گۈلەم تاش          | ئايال | ئۇيغۇر | 1948    | ئوتتۇرا مەكتەپنىڭ 1 - دەرىجىلىك ئوقۇتقۇچىسى |
| مەھمەت سەيدۇل      | ئەر   | ئۇيغۇر | 1958    | ئوتتۇرا مەكتەپنىڭ 1 - دەرىجىلىك ئوقۇتقۇچىسى |
| خۇددىيۇم كېرەم     | ئەر   | ئۇيغۇر | 1939    | ئوتتۇرا مەكتەپنىڭ 1 - دەرىجىلىك ئوقۇتقۇچىسى |
| ئىبراھىم ھېزىۋۇللا | ئەر   | ئۇيغۇر | 1954    | ئوتتۇرا مەكتەپنىڭ 1 - دەرىجىلىك ئوقۇتقۇچىسى |
| ئەخمەت يۈسۈپ       | ئەر   | ئۇيغۇر | 1949    | ئوتتۇرا مەكتەپنىڭ 1 - دەرىجىلىك ئوقۇتقۇچىسى |
| ئابدۇم ئۆمەر       | ئايال | ئۇيغۇر | 1946    | ئوتتۇرا مەكتەپنىڭ 1 - دەرىجىلىك ئوقۇتقۇچىسى |
| زەينەپ جامال       | ئەر   | ئۇيغۇر | 1949    | ئوتتۇرا مەكتەپنىڭ 1 - دەرىجىلىك ئوقۇتقۇچىسى |
| ئېزىز تۇراپ        | ئەر   | ئۇيغۇر | 1959    | ئوتتۇرا مەكتەپنىڭ 1 - دەرىجىلىك ئوقۇتقۇچىسى |
| ھامۇت مامۇت        | ئەر   | ئۇيغۇر | 1952    | ئوتتۇرا مەكتەپنىڭ 1 - دەرىجىلىك ئوقۇتقۇچىسى |
| قۇربان زاكىم       | ئەر   | ئۇيغۇر | 1952    | ئوتتۇرا مەكتەپنىڭ 1 - دەرىجىلىك ئوقۇتقۇچىسى |
| جاللۇ يۈنرى        | ئەر   | خەنزۇ  | 1949.7  | ئوتتۇرا مەكتەپنىڭ 1 - دەرىجىلىك ئوقۇتقۇچىسى |
| رابىيە تۆمۈر       | ئايال | ئۇيغۇر | 1940.7  | ئوتتۇرا مەكتەپنىڭ 1 - دەرىجىلىك ئوقۇتقۇچىسى |
| مەھمەت ئابدۇل      | ئەر   | ئۇيغۇر | 1936    | ئوتتۇرا مەكتەپنىڭ 1 - دەرىجىلىك ئوقۇتقۇچىسى |
| رىشىت ئەنەتۇللا    | ئەر   | ئۇيغۇر | 1943    | ئوتتۇرا مەكتەپنىڭ 1 - دەرىجىلىك ئوقۇتقۇچىسى |
| تۇنىياز تاش        | ئەر   | ئۇيغۇر | 1947.12 | ئوتتۇرا مەكتەپنىڭ 1 - دەرىجىلىك ئوقۇتقۇچىسى |
| ھەسەن ئەمەت        | ئەر   | ئۇيغۇر | 1930    | ئوتتۇرا مەكتەپنىڭ 1 - دەرىجىلىك ئوقۇتقۇچىسى |
| مەھمەت تۆمۈر       | ئەر   | ئۇيغۇر | 1943    | ئوتتۇرا مەكتەپنىڭ 1 - دەرىجىلىك ئوقۇتقۇچىسى |
| جۇ زوپىڭ           | ئەر   | خەنزۇ  | 1947    | ئىنژېنېر                                    |
| خۇ شىجيەن          | ئەر   | خەنزۇ  | 1944    | ئىنژېنېر                                    |
| جۇ بىڭياۋ          | ئەر   | خەنزۇ  | 1933    | ئىنژېنېر                                    |

|                 |       |        |      |                   |
|-----------------|-------|--------|------|-------------------|
| جالك كېچۇ       | ئەر   | خەنزۇ  | 1955 | ئىنژېنېر          |
| مەھمەت ئاۋۇت    | ئەر   | ئۇيغۇر | 1953 | ئىنژېنېر          |
| خۇ پېيىۋ        | ئەر   | خەنزۇ  | 1946 | ئىنژېنېر          |
| كۈلك رېنشىن     | ئەر   | خەنزۇ  | 1946 | ئىنژېنېر          |
| دەي دېخۇا       | ئەر   | خەنزۇ  | 1937 | ئىنژېنېر          |
| مىچاڭ شى        | ئەر   | خەنزۇ  | 1930 | ئىنژېنېر          |
| سۇلك جىجۇن      | ئايال | خەنزۇ  | 1949 | مەسئۇل ۋىراج      |
| خاۋ يۇڧېن       | ئايال | خەنزۇ  | 1948 | مەسئۇل ۋىراج      |
| چىن چاڭزى       | ئەر   | خەنزۇ  | 1959 | مەسئۇل ۋىراج      |
| ما يىن          | ئايال | خەنزۇ  | 1947 | مەسئۇل ۋىراج      |
| ۋالكا يەنخۇەي   | ئەر   | خەنزۇ  | 1952 | مەسئۇل ۋىراج      |
| لى گۇيىڭ        | ئايال | خەنزۇ  | 1958 | مەسئۇل ۋىراج      |
| بەكرى شىياز     | ئەر   | ئۇيغۇر | 1952 | مەسئۇل ۋىراج      |
| مەھمەت رېھىم    | ئەر   | ئۇيغۇر | 1952 | مەسئۇل ۋىراج      |
| ئاپىنسا مەمەت   | ئايال | ئۇيغۇر | 1945 | مەسئۇل ۋىراج      |
| مۇنەۋۋەر قۇربان | ئايال | ئۇيغۇر | 1942 | مەسئۇل ۋىراج      |
| ئېزىز ئەيسا     | ئەر   | ئۇيغۇر | 1943 | مەسئۇل ۋىراج      |
| ما جىنرۇلك      | ئايال | خەنزۇ  | 1955 | مەسئۇل ۋىراج      |
| لى چىۋېن        | ئايال | خەنزۇ  | 1946 | مەسئۇل ۋىراج      |
| زورەم سەمى      | ئايال | ئۇيغۇر | 1944 | مەسئۇل ۋىراج      |
| مۇسا قاسىم      | ئەر   | ئۇيغۇر | 1957 | مەسئۇل ۋىراج      |
| زورەم مىلىك     | ئايال | ئۇيغۇر | 1955 | مەسئۇل ۋىراج      |
| جىياڭ تىڭگاڭ    | ئەر   | خەنزۇ  | 1934 | مەسئۇل ۋىراج      |
| ۋالكا جىسەي     | ئايال | خەنزۇ  | 1932 | مەسئۇل ۋىراج      |
| نىزام سېتىۋالدى | ئەر   | ئۇيغۇر | 1947 | مەسئۇل ۋىراج      |
| ئابلا مىجىت     | ئەر   | ئۇيغۇر | 1950 | مەسئۇل ۋىراج      |
| ئوسمان يارات    | ئەر   | ئۇيغۇر | 1942 | مەسئۇل ۋىراج      |
| ئابلىمىت ئەلى   | ئەر   | ئۇيغۇر | 1940 | مەسئۇل ۋىراج      |
| پاتەم موسا      | ئايال | ئۇيغۇر | 1944 | مەسئۇل ۋىراج      |
| ۋالكا ۋېندىڭ    | ئەر   | خەنزۇ  | 1940 | مەسئۇل ئىقتىسادچى |
| چىن ۋېنشىن      | ئەر   | خەنزۇ  | 1935 | مەسئۇل ئىقتىسادچى |
| ئەخمەت مەنسۇر   | ئەر   | ئۇيغۇر | 1949 | مەسئۇل ئىقتىسادچى |

|   |         |        |       |                 |
|---|---------|--------|-------|-----------------|
| مەسئۇل ئىقتىسادچى                           | 1954    | خەنزۇ  | ئەر   | ليۇ شىگۇ        |
| مەسئۇل ئىقتىسادچى                           | 1952    | خەنزۇ  | ئەر   | جۇ رېنجيەن      |
| مەسئۇل ئىقتىسادچى                           | 1934    | خەنزۇ  | ئەر   | ۋېي ۋېنجىي      |
| مەسئۇل سېسترا                               | 1954    | ئۇيغۇر | ئايال | شاۋانەم روزى    |
| مەسئۇل سېسترا                               | 1946    | ئۇيغۇر | ئايال | نۇسرەت كېرەم    |
| مەسئۇل تېخنىك                               | 1944    | خەنزۇ  | ئەر   | ۋېي ياڭۋۇ       |
| مەسئۇل بوغالتىر                             | 1944    | ئۇيغۇر | ئەر   | قادىر سايىم     |
| مەسئۇل بوغالتىر                             | 1949.10 | خەنزۇ  | ئەر   | جاۋ جىچياڭ      |
| مەسئۇل بوغالتىر                             | 1954    | خەنزۇ  | ئايال | جالڭ شۈمىن      |
| مەسئۇل بوغالتىر                             | 1935    | خۇيزۇ  | ئەر   | ۋالڭ جاۋرۇي     |
| ئوتتۇرا مەكتەپنىڭ 1 - دەرىجىلىك ئوقۇتقۇچىسى | 1961.5  | ئۇيغۇر | ئەر   | ئەنۋەر مامۇت    |
| تەرجىمان                                    | 1956.11 | ئۇيغۇر | ئەر   | مەخمۇت سايىم    |
| تەرجىمان                                    | 1950    | ئۇيغۇر | ئەر   | مۇھەممەت مەخمۇت |
| مەسئۇل پراۋىزور                             | 1942    | خەنزۇ  | ئايال | ۋۇ لەنڭاڭ       |
| مەسئۇل پراۋىزور                             | 1944    | ئۇيغۇر | ئەر   | ھېكىم ئىدىرسى   |
| مەسئۇل پراۋىزور                             | 1935    | خەنزۇ  | ئەر   | جالڭ شىڭخۇەن    |
| مۇھەررىر                                    | 1938.5  | خەنزۇ  | ئەر   | لى پېڭخەي       |
| رېژىسور                                     | 1945    | ئۇيغۇر | ئەر   | خوپۇر روزى      |
| مەسئۇل ۋىراج                                | 1954    | خەنزۇ  | ئەر   | ۋۇ جاۋجۇڭ       |
| مەسئۇل ۋىراج                                | 1942    | ئۇيغۇر | ئەر   | سۇلايمان شاكىر  |
| مەسئۇل ۋىراج                                | 1956    | خەنزۇ  | ئايال | شېن دۇڭڧاڭ      |
| 3 - دەرىجىلىك ئادۋوكات                      | 1956    | خەنزۇ  | ئەر   | گاۋ شۇزېڭ       |
| مەسئۇل سېسترا                               | 1953    | خەنزۇ  | ئايال | شۈ شىۋېي        |
| مەسئۇل سېسترا                               | 1945    | ئۇيغۇر | ئەر   | نۇرمان رەخمەت   |
| مەسئۇل سېسترا                               | 1947    | ئۇيغۇر | ئايال | تۇراقىز         |
| مەسئۇل سېسترا                               | 1952    | ئۇيغۇر | ئايال | مايمۇنەم ئۆمەر  |
| مەسئۇل سېسترا                               | 1952    | ئۇيغۇر | ئايال | ئامىتە قادىر    |
| مەسئۇل سېسترا                               | 1942    | ئۇيغۇر | ئايال | خاتەم غازى      |
| ئاگرونىوم                                   | 1939    | خەنزۇ  | ئەر   | لىياۋ يىۋۇ      |
| ئاگرونىوم                                   | 1939    | قىرغىز | ئەر   | كەنجى روزى      |
| ئاگرونىوم                                   | 1941.7  | خەنزۇ  | ئەر   | چېن يۇخۇ        |
| ئاگرونىوم                                   | 1962.7  | خەنزۇ  | ئەر   | لى گېڭشېڭ       |



|                           |        |        |       |                 |
|---------------------------|--------|--------|-------|-----------------|
| ئاگرادىنوم                | 1948   | خەنزۇ  | ئەر   | گاۋ چىڭجياڭ     |
| ئاگرادىنوم                | 1953   | ئۇيغۇر | ئەر   | مەخمۇت مۇھەممەت |
| ئاگرادىنوم                | 1927   | خەنزۇ  | ئەر   | ۋۇ زوڭزىياڭ     |
| ئاگرادىنوم                | 1929   | ئۇيغۇر | ئەر   | سەمەت ھامۇت     |
| ئاگرادىنوم                | 1949   | ئۇيغۇر | ئايال | سادەتخان قەيۇم  |
| ئاگرادىنوم                | 1939.2 | خەنزۇ  | ئەر   | ۋېي شېن         |
| ئاگرادىنوم                | 1942.6 | خەنزۇ  | ئەر   | شۈي گوباۋ       |
| ئاگرادىنوم                | 1940.3 | ئۇيغۇر | ئەر   | ئىسىم ئايال     |
| مەسئۇل باشقۇرغۇچى         | 1933   | خەنزۇ  | ئەر   | ما يۇنخۇ        |
| مەسئۇل مال دوختۇرى        | 1941   | خەنزۇ  | ئەر   | شۈي كەيشى       |
| مەسئۇل مال دوختۇرى        | 1936   | ئۇيغۇر | ئەر   | ئايال نەجمىدىن  |
| مەسئۇل مال دوختۇرى        | 1938.5 | ئۇيغۇر | ئەر   | گايىت قادىر     |
| مەسئۇل مال دوختۇرى        | 1945.8 | ئۇيغۇر | ئايال | ئاپىنساخان      |
| مەسئۇل مال دوختۇرى        | 1920   | ئۇيغۇر | ئەر   | قەيۇم ئەرشىدىن  |
| مەسئۇل مال دوختۇرى        | 1938   | ئۇيغۇر | ئەر   | ئۆمەرقاسىم      |
| مەسئۇل چارۋىچىلىق تېخنىكى | 1948   | ئۇيغۇر | ئەر   | ئۆمەر پازىل     |
| مەسئۇل چارۋىچىلىق تېخنىكى | 1941   | ئۇيغۇر | ئەر   | روزى سايىم      |
| مەسئۇل چارۋىچىلىق تېخنىكى | 1940.6 | خەنزۇ  | ئەر   | ليۇ شۇجۇ        |
| مەسئۇل چارۋىچىلىق تېخنىكى | 1940.4 | ئۇيغۇر | ئەر   | ئاۋۇت ئالىپ     |
| مەسئۇل چارۋىچىلىق تېخنىكى | 1943.8 | ئۇيغۇر | ئەر   | ئابدۇل ساۋۇت    |

ئىزاھ: شەخسلەر جەدۋىلىگە كىرمەي قالغانلار بولۇشى مۇمكىن، تۈزگۈچىلەر كەڭ دائىرىدە ماتېرىيال توپلىغان، كۆپ قېتىم ئېلان چىقارغان بولسىمۇ، ئەمما نۇرغۇن سەۋەبلەردىن يەنىلا بەزى ماتېرىياللار تولۇق بولماي قالدى، ئەپۇ قىلارسىلەر.



بىگىرمە تەشەببىسى قىسىم

## قوشۇمچە



## يىگىرمە بەشىنچى قىسىم

## قوشۇمچە

## ساقلانغان كونا تەزكىرىلەر

## 1. «شايار ناھىيىسىنىڭ چېگرا تەزكىرىسى» (كۆچۈرۈلمە)

## لى جىنىيەن

ناھىيە چېگرىسى غەربىي شىمالدىن باشلىنىپ، تاغ باغرىدىكى ئۆگەن دەرياسىنىڭ غەربىي قىرغىقى ئارقىلىق دايۇلتۇز - شويۇلتۇز ئۆستىڭىنىڭ ئاغزىغىچە سوزۇلغان (ئۆگەن دەرياسى مىڭئۆيىدىن باشلىنىپ شەرق، غەربتىكى ئىككى تاغنىڭ ئارىسىدىن ئېقىپ تاغ ئاغزىدىكى 1 - ئۆستەڭ، يەنى دايۇلتۇز - شويۇلتۇز ئۆستىڭى مۇشۇ ئىككى تاغدىن باشلانغان. ئۆستەڭ بويلاپ كېلىپ غەربىي جەنۇبقا بۇرۇلىدۇ، ئۆستەڭ بىلەن دەريا تۇتاشقان يەردە كۇچا بىلەن شايارنىڭ چېگرىسى ئايرىلىدۇ. ئۆستەڭنىڭ غەربىي شىمال قىرغىقى شايارغا، شەرقىي جەنۇب قىرغىقى كۇچاغا تەۋە). چېگرا ئۆستەڭنىڭ شىمالىي قىرغىقىنى بويلاپ غەربىي جەنۇبقا سوزۇلۇپ، تاغئېرىق مەھەللىسىنىڭ شىمالىغا بارىدۇ، ئاندىن ئۆستەڭدىن جەنۇبقا ئۆتىدۇ (تاغئېرىق تاغقا يېقىن بولغاچقا شۇنداق ئاتىلىپ قالغان، ئۇ دايۇلتۇزدىكى 10 مەھەللىنىڭ بىرى، رىۋايەت قىلىنىشىچە، ئۆتمۈشتە كېچىكنىڭ جەنۇبىي قىرغىقىدا چېگرا تاختىسى بار ئىكەن، ھازىر يوق)، جەنۇبتا دايۇلتۇز ئۆستىڭى بىلەن شويۇلتۇز ئۆستىڭىنىڭ ئارىلىقىغا بارىدۇ (چېگرىنىڭ غەربىدىكى دايۇلتۇزنىڭ مەھەللىلىرى شايارغا، چېگرىنىڭ شەرقىدىكى شويۇلتۇزنىڭ مەھەللىلىرى كۇچاغا تەۋە). چېگرا شەرقىي جەنۇبقا بۇرۇلۇپ، شويۇلتۇزدىن ئۆتۈپ، ئۆستەڭنىڭ شەرقىدە ئاچادۆڭ مەھەللىسىنى ئوراپ تۇرىدۇ، شىمال، شەرق، جەنۇب تەرەپلىرى يايىسىمان شەكىلدە (ئاچادۆڭ مەھەللىسىمۇ دايۇلتۇزدىكى مەھەللىلەرنىڭ بىرى. مەھەللە ئۆستەڭنىڭ شەرقىدە بولۇپ، مەھەللىنىڭ شىمالى كۇچانىڭ قاراقۇم مەھەللىسىگە يېقىن).

چېگرا يەنە غەربكە بۇرۇلۇپ شويۇلتۇزدىن ئۆتۈپ، ئۆستەڭنىڭ غەربىي جەنۇبى تەرەپىدە ئىككى ئۆستەڭنىڭ ئارىلىقىغا كىرىدۇ (چېگرىنىڭ غەرب تەرەپى ئۆستەڭ، خوجاتۇرۇس مەھەللىسى ئۆستەڭنىڭ غەربىدە بولۇپ، شايارغا تەۋە؛ چېگرىنىڭ شەرقى شويۇلتۇز ئۆستىڭى، ئۆستەڭنىڭ شەرقى قاراقۇم مەھەللىسى بولۇپ، كۇچاغا تەۋە).

چېگرا شەرقى جەنۇبقا بۇرۇلۇپ، توقسۇدىكى مەھەللىلەرنى ئوراپ، يېڭىدىن ياسالغان شايار خوتەن يولىغا بارىدۇ (بۇ يول بىلەن دايۇلتۇزدىكى مەھەللىلەردىن شايار بازىرىغا بارغىلى بولىدۇ، يولنىڭ كېسىشكەن يېرى يانتۇ كىرىست شەكىلدە؛ چېگرا كىرىست مەركىزىدىن ئۆتىدۇ، كۇچادىن كەلگەن يول يېڭى شايار يولى بىلەن



تۇتىشىدۇ. يول تەزكىرىسىگە قارالسۇن).

يۇقىرىدىكىسى 1 - بۆلەك

چېگرا شەرقىي شىمال تەرەپكە بۇرۇلىدۇ (شايار ناھىيىسىنىڭ تىگىن مەھەللىسىگە بارىدۇ، چېگرىنىڭ غەربى كۇچا، چېگرىنىڭ شەرقى شايار. كۇچانىڭ توقسۇ مەھەللىسى چېگرىنىڭ غەربىدە. «شىنجاڭنىڭ خەرىتىلىك تەزكىرىسى» دە، كۇچا ناھىيە بازىرىنىڭ 60 چاقىرىم غەربىي جەنۇبىدا ئۆگەن دەرياسى بار، دەريادىن ئۆتۈپ 30 چاقىرىم ماڭسا توقسۇ مەھەللىسىگە بارغىلى بولىدۇ. كۇچا ئەڭ ئاۋات رايون دەپ كۆرسىتىلگەن). كونا ئارخىپ: «مىنگونىڭ 7 - يىلى ئۆلكىلىك پارلامېنتنىڭ ئەزاسى شى گۇي مۇنداق تەكىلىپ بەرگەن: كۇچا ناھىيىسىنىڭ غەربىدىكى يېزىلاردا، توقسۇ مەھەللىسىنىڭ جەنۇبىدا يەر كۆپ ۋە مۇنبەت، كەنت پۇقرالىرى پۇل يىغىش قىلىپ، ئۆگەن دەرياسىدىن سۇ باشلاش ئۈچۈن ئۆستەك چاپقان، ئۆستەكنى توقسۇ مەھەللىسىدىن ئۆتكەندە تارماققا ئايرىپ، يېڭىئاۋات مەھەللىسىنى سۇغىرىدىغان بولغان. ئۆستەك پۈتكەندە ئۇنى شايارلىقلار ئىگىلىۋالغان، ئۇ يەر ھازىرمۇ قاقاس ھالەتتە تۇرۇۋاتىدۇ. خادىم ئەۋەتىپ ئايرىپ بېرىلسە، ئۆلكە باشلىقى بۇ ئىككى ناھىيىنىڭ ئامبىلىنى ئۆلچەشكە بۇيرۇغان». يەنە 4 - ئايدا ئۆلكە باشلىقى ياڭ زېڭشىن: «ئەگەر بۇ يەر كۇچاغا تەۋە بولسا، كۇچاغا ئاشلىق تاپشۇرسۇن؛ ئەگەر شايارغا تەۋە بولسا، بۇ يەردىكى كۇچالىقلار شايارغا ئاشلىق تاپشۇرسۇن، جەزمەن شۇنداق قىلسۇن» دەپ پەرمان چۈشۈرگەن.

چېگرا شەرقىي جەنۇبقا بۇرۇلۇپ ئۆگەن دەرياسىدىن ئۆتىدۇ، ئۆگەن دەرياسى شىمال تەرەپتىن چېگرا ئىچىگە ئېقىپ كىرىدۇ (دەريا، ئېرىق - ئۆستەك تەزكىرىسىگە قارالسۇن)، شايار ناھىيىسىنىڭ تىگىن مەھەللىسى چېگرىغا ئەڭ يېقىن، چېگرا غەرب، شىمال، شەرق تەرەپلەرنى ئوراپ تۇرىدۇ. چېگرا مەھەللىسىنىڭ شەرقىي جەنۇبىدىن ئۆتۈپ، ئۆگەن دەرياسىنىڭ غەربىي قىرغىقىنى بويلاپ پايىس مەھەللىسىگە بارىدۇ، ئاندىن دەريانىڭ شەرقىي قىرغىقىغا ئۆتىدۇ.

چېگرا شەرققە سوزۇلۇپ، ساي دەرياسىنى پاسىل قىلىدۇ. دەريانىڭ جەنۇبىي شايارغا، شىمالى كۇچاغا تەۋە. بۇرۇن كەنتى، تاللىقئوتان كەنتى، بورقاي كەنتى، قىزىلسار كەنتى، مازار كەنتى چېگرىنىڭ جەنۇبىدا. مۇشۇ تەرتىپ بويىچە غەربتىن شەرققە سۇرۇلگەن يەرلەر شايارغا تەۋە، ئۈچ ھويلا كەنتى كۇچاغا تەۋە (ئەسلىدىكى چېگرا ئايرىش خەرىتىسىگە قارالسۇن)، چېگرىنىڭ شىمالىدىكى قاراسار كەنتى، توخلا كەنتى، ياندۇرما كەنتى، چاڭگا كەنتى كۇچاغا تەۋە، غەربتىن مۇشۇ تەرتىپ بويىچە شەرققە سۇرۇلگەن.

چېگرا شەرققە سوزۇلۇپ، لەڭگەر كەنتىنىڭ شىمالىدىن ئۆتىدۇ، چېگرا بىلەن كەنتنىڭ شىمالى ئوتتۇرىسىدىكى ئارىلىق 20 چاقىرىم كېلىدۇ، «شىنجاڭنىڭ خەرىتىلىك تەزكىرىسى» گە قارالسۇن (لەڭگەر كەنتىنىڭ شىمالىدا چېگرا تاختىسى بولۇپ، توپا دۆڭگە ئورنىتىلغان، لەڭگەر كەنتىنىڭ شىمالىغا 20 چاقىرىمىمۇ كەلمەيدۇ. چېگرىنىڭ شىمالىدىكى قوشام كۇچاغا تەۋە، كۇچا - شايار چوڭ يولى قوشامنى كېسىپ ئۆتىدۇ، بۇ - كۇچادىن شايارغا بارىدىغان چوڭ يول).

يۇقىرىدىكىسى 3 - بۆلەك

چېگرا ساي دەرياسىنىڭ شەرقىي جەنۇبىنى بويلاپ مېڭىپ، سايئېرىق كەنتىدىن ئۆتىدۇ ۋە كەنتىنى ئوراپ سەل شىمال تەرەپتە ئەگىلىپ ياي شەكىلگە كىرىدۇ (سايئېرىق كەنتى چېگرىنىڭ جەنۇبىدا بولۇپ، شايارغا تەۋە؛ بوستان كەنتى، خانىقاتام كەنتى چېگرىنىڭ شىمالىدا بولۇپ، كۇچاغا تەۋە). چېگرىنىڭ شەرقىدە كەنت يوق، بۇ يەر ئوتلاق، سايئېرىق كەنتىنىڭ 10 نەچچە چاقىرىم شەرقىدە 2 دانە چېگرا تاختىسى بار، بۇنى گەن رېن ئورناتقان، لەڭگەر كەنتىدىكى چېگرا تاختىسى بىلەن بولغان ئارىلىقى 40 چاقىرىم كېلىدۇ. شەرق تەرەپتىمۇ چېگرا تاختىسى بار، بۇنىمۇ گەن رېن ئورناتقان، سايئېرىق كەنتىنىڭ شەرقىدىكى چېگرا تاختىسى بىلەن بولغان ئارىلىقى 90 چاقىرىم كېلىدۇ. ئاڭلىشىمچە تىلماچ تېمۇر كاتتا تارتۇقلانغانمىش.

## يۇقىرىدىكىسى 4 - بۆلەك

كونا ئارخىپ: «شۈەنتۇڭ 2 - يىلى 2 - ئايدا شايار ناھىيىسىنىڭ ئامبىلى گەن رېن سايىپىرىق كەنتىنىڭ پۇقراسى شايسىپ قاتارلىقلارنىڭ ئالدىنقى يىلى كۇچاغا تەۋە تويىبولدى كەنت پۇقراسى ئىمىن قاتارلىقلار ئۈستىدىن قىلغان ئەرزىنى قوبۇل قىلغان. سايىپىرىق كەنتى ساي دەرياسىنى چېگرا قىلىدۇ. كۇچا شۇنىڭ 29 - يىلى بۇ ئىككى ناھىيە ئايرىلغاندا، شاياردىكى يۇقىرىدا ساي دەرياسىغىچە تۆۋەندە مازار كەنتىدىكى كونا ئۈستەڭگىچە بولغان جايلار تا بۈگۈنگىچە ساي دەرياسىنىڭ ئوتتۇرىسىنى چېگرا قىلىپ قوشنا بولۇپ كەلگەن. خانقاتام كەنتىدىكى ئىسلام قاتارلىقلار ھۆكۈمەت بېكىتكەن چېگرىدىن ئۆتۈپ، ئاشلىق زىرائىتى تېرىيدىغان 10 نەچچە ئائىلىنىڭ تېرىلغۇ يېرىنى زورلۇق بىلەن ئىگىلىۋالغان. سۇيۇرغاللىق بېگى چېگرىنى ئۆلچەپ سۈرۈشتە قىلغان، داداخاھ كۇچالىقلارنى سوراق قىلغان، خەرىتىنى تەكشۈرۈپ كۆرگەندە، بۇنى ئايماق مەھكىمىسى تارقاتمىغانلىقى - مەلۇم بولغان. كۇچا ئايمىقىغا مەلۇم قىلغاندا، بى رېن مۇنداق دېگەن: ئالدىنقى ئايدا مەلۇم قىلغۇچىدىن جۇ پاشاپ بەگ سوراپ كۆرۈپ، كۇچا - شايارنىڭ يەر خەرىتىسىنى تاپشۇرغانىدى، بۇنى تەپسىلىي كۆرسەم، ئايماق مەھكىمىسىدىكى يەر خەرىتىسىگە ئۇيغۇن كەلمىدى، شۇڭا، بۇ ئىككى جايدىكىلەرنى چاقىرىپ كېلىپ سوراپ كۆردۈم، مەلۇم بولۇشىچە، بۇ ئىككى تەرەپتىكى كونا چېگرا تاختىسى ھازىر يوقاپ كېتىپتۇ. ئويلاپ كۆرسەم، بۇ ئىككى يەردىكى ھۆكۈمەت ئەمەلدارلىرى بۇ يەرگە كېلىپ چېگرىنى قايتا ئۆلچەپ كۆرمىسە، بۇ جەيدەلنى بېسىقتۇرغىلى بولمايدىغاندەك قىلىدۇ. سۇيۇرغاللىق بېگى ئۆزى كېلىپ مۇددەت بەلگىلەپ بىر تەرەپ قىلما بولارمىكەن» (ئىلاۋە: بۇ دەپلۇنىڭ قانداق بىر تەرەپ قىلىنغانلىقى نامەلۇم، ماتېرىيالدا دېيىلگەن كونا خەرىتە، يەنى ناھىيىگە ئايرىغان چاغدىكى كونا خەرىتە ھازىر ئايماق مەھكىمىسىدە بار)، كۇچانىڭ چېگرىسىغا ئائىت خەرىتىنى سېلىشتۇرۇپ كۆرگەندە، بۇرۇنقى خەرىتە بىلەن ئوخشاش چىقىمىدى. بۇنىڭ ئوخشاشمىغان جايلىرىنى تەپسىلىي بىلىپ كېتەلمەسەكمۇ، لېكىن كۇچا چېگرا خەرىتىسىنىڭ ئۆزگەرتىلگەنلىكى مانا مەن دەپ چىقىپ تۇرىدۇ. شۇنداق دېيىشكە بولىدۇكى، شايارنىڭ كونا خەرىتىسىنى كۇچا تارقاتقان، شايارنىڭ ئۆزى ئۆزگەرتىشى مۇمكىن ئەمەس، خەرىتىدىكى خەتلەرنى كۇچادىكى مىرزا ئۆزى يازغان. خەرىتىدىكى سېرىق سىزىق ئۆزگەرتىلمىگەن. قارىغاندا، كۇچا كېيىن تارقاتقان خەرىتىسىنى ئۆزگەرتكەندەك قىلىدۇ. بۇ دەپلۇنىڭ قانداق بىر تەرەپ قىلىنغانلىقى نامەلۇم، ئېھتىمال دەپلۇدىكى دەلىل - ئىسپاتلار كەم بولۇشى مۇمكىن. ئاخلىشىمچە، ساي دەرياسىدىكى چېگرا تاختىسىنى گەن رېن ئورناتقان، بۇنى شايارلىقلار بىلىدۇ، يەنىلا ئەسلىدىكى چېگرىنى ئاساس قىلىش كېرەك، بۇرۇنقى چېگرا ئايرىش خەرىتىسىنى كۇچالىقلار خالىغانچە ئۆزگەرتسە بولمايدۇ.

مىنگونىڭ 3 - يىلى 5 - ئايدا، ئەي رېن سايىپىرىق كەنتىدىكى شايسىپ يەھيا قاتارلىقلار مەلۇم قىلغان چېگرىدىن ئاتلاپ بوزيەر ئېچىش دەپلۇسىدا مۇنداق دېيىلگەن: شۈەنتۇڭ 2 - يىلى كۇچا خانقاتام كەنتىدىكى باقى باينىڭ ئوغلى غازى چېگرىدىن ئاتلاپ بوزيەر ئاچقان. كۇچا، شاياردىكى يەرلىك ئەمەلدارلار بىرلىكتە ئۆلچەپ، كونا دەريا قېشىنى چېگرا قىلغان. ئىككى تەرەپ توختام تۈزگەن. كۇچالىقلار دەريانىڭ جەنۇبىغا ئۆتمەيدىغان، شايارلىقلار دەريانىڭ شىمالىغا ئۆتمەيدىغان بولغان. كۇچالىق ماۋ بېگىم پۇقرالار ھۆكۈمەت ئايرىغان چېگرا ئىچىدە بوزيەر ئاچسۇن دەپ ئۈستەڭدىن سۇ ئايرىش ئۈچۈن ئېرىق چاپتۇرغان. كۇچانىڭ جەنۇبىدىكى يېزىنىڭ خانقاتام كەنتىدىكى غازى مىراب شايسىپ قاتارلىقلارنى يېنىغا تارتقان. ئالدىنقى قېتىمدا شادى ئۈستىدىن ئەرز قىلغان. كۇچا بېگى مولاي، شايار ئامبىلى گەن رېن بىرلىكتە ئۆلچەپ، دوتەينىڭ تەستىقلىشىغا مەلۇم قىلغان، ئۇنىڭدا مۇنداق دېيىلگەن: ئالدىنقى يىلى كۇچا - شايارنىڭ چېگرىسىنى ئايرىغاندا كونا دەريا قېشى چېگرا قىلىنغان بولغاچقا، ئەمدى جەيدەل - ماجىرا قىلىشقا رۇخسەت قىلىنمايتتى. شاڭيۇ شىچىڭ شادى قاتارلىقلارنىڭ چېگرىدىن ئۆتۈپ بوزيەر ئاچقانلىقىنى ئېنىقلاپ چىقتى. شادىنىڭ ئەۋلادلىرى بەلگىلىمىگە ئەمەل قىلىپ، دەريانىڭ جەنۇبىغا ئۆتمەسۇن. شادى پۈتۈن كەنتكە مەسئۇل بولسۇن. مىنگونىڭ 3 - يىلى 10 - ئاي.

مىنگونىڭ 3 - يىلى 11 - ئايدا كۇچا ما ئامبىلىنىڭ مەكتۇپىدا مۇنداق دېيىلىدۇ: كۇچا تەۋەسىدىكى ئوتتۇرا جەنۇب يېزىسىدا بوزيەر ئاچقان مىرەپ بەگ باقى بايىز قاتارلىقلار سۇنى ئايرىش ئىشىنى تەكشۈرۈپ كۆرۈشنى ئىلتىماس قىلىپتۇ. شادى قاتارلىقلارنىڭ بوزيەر ئېچىشى تۈپەيلىدىن ئىلگىرى بى بېگىم بوزيەر ئېچىپ سۇ ئىشلەتكەن، يەنە ماۋ بېگىم بوزيەر ئاچقان بولسىمۇ لېكىن تارماق ئۆستەك چاپقۇزىمىغان. شادى قاتارلىقلار ئۆستەككە سۇ باشلىغاندا، سايئېرىق كەنتىدىكى دېھقانلار ئۇنىمىغان، يەنە پاختەكلىك كەنتىدىكىلەر زەي سۇنى قويۇپ بېرىپ، ئۆستەكنى زەي سۇغا باستۇرۇۋەتكەن. شۇنىڭ بىلەن بىرلىشىپ ئىمزا قويۇپ تەكشۈرۈشنى ئىلتىماس قىلغان. شۇ چاغدا كۇچا بىلەن شايارنىڭ چېگرىسىنى ئايرىش دېلوسىدا، ئۆستەك شايار ناھىيىسىگە تەۋە يەرگە چېچىلغاندەك قىلاتتى. تەكشۈرۈشكە قارىغاندا، بۇ يەردە بوزيەر كۆپ بولۇپ، كۇچادا بۇرۇن ئېچىلغان يەرگە يېقىن ئىكەن. چېگرا ئايرىش خەرىتىسى بويىچە تەكشۈرگەندە، بوزيەر كۇچاغا تەۋە ئىكەن. ھازىر تارماق ئۆستەككە سۇ راۋان ئېقىۋېتىپتۇ، كېيىنكى يىلدا ئۇ يەرلەرنى تېرىغىلى بولىدىكەن، ناۋادا ئۆستەك توسۇۋېلىنسا، يەرلەر تاشلىنىپ قېلىپ، زايە بولۇپ كېتىدۇ. ناھىيەلەر ئادىل ئادەم بەلگىلەپ، ناھىيىمىزنىڭ ئاقساقاللىرى بىلەن بىللە يەرلەرنى ئۆلچەپ تەكشۈرۈپ چىقسا ئىكەن. يەر ھەققىدەن شايارغا تەۋە بولۇپ چىقسا، ئېچىلغان بوزيەر ئېكەن يەرگە ئايلانغاندىن كېيىن ناھىيەلەر روپخەتكە ئېلىپ، غەللە پارق ئالسا بولىدۇ. مىنگونىڭ 4 - يىلى 2 - ئايدا شايار ناھىيىسىنىڭ ئامبىلى مۇنداق جاۋاب خەت يازغان: سۇنى ئايرىش ئىشىدا ناھىيەلەر مەكتۇپ ئەۋەتىپتۇ. مەكتۇپتە كۇچاغا تەۋە ئوتتۇرا جەنۇب يېزىسىدىكى يېڭىدىن بوزيەر ئېچىش مەسلىھىتىنى تەكشۈرۈپ بىرتەرەپ قىلىش تەكلىپ قىلىنغان، شۇڭا، دەرھال ئادەم ئەۋەتىپ تەكشۈرۈپ بىرتەرەپ قىلساق، يەنە بۇ خەتتە، كۇچالىقلار بوزيەردە تۇرۇۋېتىپتۇ، بۇ يەر شايارغا تەۋەدەك قىلىدۇ دېگەن سۆزلەرمۇ بار ئىكەن. خەتتىكى گەپ بويىچە ئىككى تەرەپ كېلىشىپ ئۆلچەيدىغان چاغدا، بۇ ناھىيىنىڭ سايئېرىق كەنتىدىكى ئابدۇرېھىم قاتارلىق 30 ئادەم مۇنداق دېگەن: بۇ ئەمەلدار يەرلىرىمىزنى ئىگىلىۋالغان ئىشنى ئۆز مەيلىچە بىرتەرەپ قىلىپتۇ، كەنتىنىڭ ئايمىقىدىكى ئوتلاققا بۇ كەنتنىڭ ئاھالىسى بار، شۇەتۇڭ 2 - يىلى كۇچالىق باقى قاتارلىقلارنىڭ يەرلەرنى ئىگىلىۋالغانلىقى ھەققىدە ئىزز قىلىنغان. كۇچا، شاياردىكى ئەمەلدارلار بىرلىكتە ئۆلچەپ، كۇچا بىلەن شايارنىڭ ئىلگىرى ئايرىلغان چېگرىسىنى ئاساس قىلغان، كونا خەرىتىدە يەنىلا كونا دەريا قېشى چېگرا قىلىنغان. شۇنىڭ بىلەن بۇ ئىش ئاخىرلاشقان. شۇەتۇڭ 3 - يىلى ناھىيە ھاكىمى ۋاڭ چەن ئادەم ئەۋەتىپ چېگرىنى ئايرىغان، ھەرقايسىسىنىڭ ئالغان يەر خېتى ئەنگە ئېلىنغان. بۇلتۇر يازدا، كۇچالىق غازى مىرەپ بەلگىلىمىگە قەستەن خىلاپلىق قىلىپ، يەنە ئادەم باشلاپ كېلىپ چېگرىدىن ئۆتۈپ بوزيەر ئاچقان، بۇنى پۇقرالار مەلۇم قىلغاندا، شى چېگىنى تەكشۈرۈشكە ئەۋەتكەن. غازى مىرەپنىڭ بۇ ئىشى شۇنىڭ بىلەن ئاخىرلىشىپ، يەرنى ئەمدى ئىگىلىمەيدىغان بولغان، قاسىم قاتارلىقلار ئوتتۇرا جەنۇب يېزىسىنىڭ شاڭيۇسى ئابدۇراخماننى باشلاپ بېرىپ، ئالدىنقى قېتىم تالاشقان بوزيەرنى بىر - بىرلەپ ئۆلچىگەن. قاسىم قاتارلىقلار پۇقرالارنىڭ بۇ يەردىن باشقا مال باقىدىغان يېرى يوق، ناۋادا بۇ يەرنى كۇچالىقلار ئىگىلىۋالسا، پۇقرالار جان باقالمايدۇ، دەپ قاراپ، بۇنى توسماقچى بولغان، لېكىن چاتاق چىقىشتىن ئەنسىرەپ، ئامالسىزلىقتىن بۇ دېلونى ناھىيە ئەمەلدارلىرىنىڭ ئىگە بولۇپ بىرتەرەپ قىلىشىنى ئىلتىماس قىلغان. مۇشۇنىڭغا مۇناسىپ بۇ مەكتۇپنى يازدۇق، ناھىيىمىزدىكىلەر بىلەن بىللە ئۆلچەپ بىرتەرەپ قىلىش ئۈچۈن، ناھىيەلەر مۇۋاپىق ئادەم ئەۋەتسەڭلار، ئەگەر بۇ يەر ناھىيىمىز پۇقرالىرىنىڭ باقىدىغان جايى بولۇپ چىقسا، خالىغانچە ئۆزگەرتىلسە، ئەگەر ئىلگىرى ھەققىدەن ھېچقانداق توسقۇنلۇق بولمىغان بولسا، بۇ يەرگە كەلگەنلەر مېلىنى بېقىۋەرسە، ناھىيىمىز روپخەتكە ئېلىپ قويۇپ غەللە - پارق ئالسا بولىدۇ، يۇقىرىنىڭ يوليورۇقىغا قاراپ ئىش كۆرۈلى. مىنگونىڭ 4 - يىلى 3 - ئايدا ئەي رېن كۇچا ناھىيىسىنىڭ ھىمات ئامبىلى جىڭ يۇ بىلەن بىرلىكتە 3 - ئاينىڭ 27 - كۈنى ئۆلچىگەن (ئانچە مۇھىم بولمىغاچقا كىرگۈزۈلمىدى).

مىنگونىڭ 4 - يىلى 5 - ئايدا ئەي رېن كۇچادىكى ما ئامبالغا مۇنداق مەكتۇپ يازغان: كۇچا ناھىيىسىنىڭ

ئوتتۇرا جەنۇب يېزىسىدىكى پۇقرالار بىلەن شايار ناھىيىسىنىڭ سايئېرىق كەنتىدىكى پۇقرالار ئارىسىدا چېگرا تالاش - تارتىشى يۈز بەردى، ئالدىنقى ئاينىڭ 27 - كۈنى ناھىيىمىزدىكىلەر كۇچا ناھىيىسىنىڭ ھىمات ئامبىلى جىڭ يۈ بىلەن بىللە كۇچا، شايار چېگرىلىنىدىغان ساي دەرياسىنى ئۆلچەپ كۆردى. شۇەنتۇڭ 2 - يىلى كۇچا، شايارنىڭ ئەمەلدارلىرى بىرلىكتە چېگرا تاختىسى ئورناتقاندى. ناھىيىمىزنىڭ غەربتىسىنى تەكشۈرگىنىمىزدە، ئەسلىدە ئايرىلغان چېگرا سىزىقى ھەمدە رويخەتكە ئېلىنغان يەر نامى بىلەن چېگرا تاختىسى ئوخشاش چىقتى. يەنە گۇاڭشۇنىڭ 10 - يىلى سايئېرىق كەنتىدىكى پۇقرالار ئالغان ئوتلاق خېتىنى تەكشۈردۇق، شىمالدىكى ساي دەرياسى چېگرا قىلىنغان يەرگە بېرىپ نەق مەيداندا تەكشۈرۈپ بۇرۇنقىسى بىلەن سېلىشتۇرۇپ ئىسپاتلىدىق، بۇنى جىڭ جانابلىرىمۇ ئۆز كۆزى بىلەن كۆردى. بۇلتۇر يازدا ناھىيەلاردىن ئەقىل غازى قاتارلىقلار چېگرىدىن ئۆتۈپ ئېرىق چاپتى. ناھىيىمىزنىڭ سايئېرىق كەنتىدىكى پۇقرالار ناھىيىگە ئەرز قىلىپ كەلدى، پېقىر شى چېگرا ئەقىل غازى قاتارلىقلارنى تەكشۈرۈشكە ئەۋەتتى، كۇچالىقلار دەريانىڭ شىمالىغا، شايارلىقلار دەريانىڭ جەنۇبىغا ئۆتسە، ئەسلىدىكى بەلگىلىمە بويىچە ھەرقايسى تەرەپ ئۆز چېگرىسى ئىچىدە تۇرسا بولىدۇ. بۇ ۋەقەنى ئاغىرلاشتۇرۇش ئۈچۈن ھازىرقى تالاشقان يەرنى كۆرۈپ باقساق بولىدۇ، بۇ يەرنىڭ شايارنىڭ تەۋەسىدە ئىكەنلىكىدە شەك يوق. پەقەت كۇچالىقلار 2300 چامىدا ئېرىق چېپىپ باھايتى كۆپ كۈچ سەرپ قىلىپتۇ، بۇ ئەجرىمۇ بىكارغا كەتسە بولىدۇ، يەرنىمۇ تاشلىۋېتىشكە بولىمايدۇ. ھالبۇكى پۇقرالىرىمىز ئاۋۋال يەر خېتىنى ئالغانىكەن، بۇ يەرنى تالىشىشى مۇقەررەر، مەن بىر ئامبال ئىكەنمەن ۋەزىپىمگە سادىق بولۇپ، زېمىننى چىڭ تۇتىسام بولىمايدۇ، مال - چارۋىلارنىڭ ئۆلۈشىگە زامىن بولساممۇ بولىمايدۇ، زىمىنمۇ، كاۋاپمۇ كۆيمەيدىغان يولنى تۇتۇش راستلا تەس كېلىۋاتىدۇ. بىرلا ئامال شۇكى، پۇقرالىرىمىزغا يەنىلا كەڭ قورساق بولۇشنى ئېيتىشىمىزغا توغرا كېلىدۇ. ناھىيەلەر مەلۇم قىلغان بوزيەرلەرنىڭ چېگرىسىنى ئايرىپ، ئىككى تەرەپ توختام تۈزۈپ، ئەمدى تالاش - تارتىش قىلىساق، لازىملىق ئوزۇق - تۈلۈك، ئوت - چۆپنى ناھىيىمىز رويخەتكە ئېلىپ تاپشۇرىدۇ، بۇنداق قىلىش ھۆكۈمەتكىمۇ، پۇقراغىمۇ پايدىلىق. ئامبال جانابلىرىغا ئۇششۇ مەكتۇپنى يازدىم، كۆرۈپ بېقىپ ئىش كۆرەرلا. كۇچا ئامبىلى ما جانابلىرىغا ئېيتىرام.

مىنگونىڭ 6 - يىلى 5 - ئاينىڭ 20 - كۈنى كۇچا ئامبىلى چېننىڭ مەسلىھەتلىشىش ئۈچۈن شايار ئامبىلى لۇغا يوللىغان مەكتۇپىدا مۇنداق دېيىلگەن: كۇچانىڭ ئوتتۇرا جەنۇب يېزىسىنىڭ پەيلۇ كەنتىدىكى قۇربان ھاجى، نايىپ روزى، گايىت قاتارلىقلار سوخۇنى ئىگىلىۋالغانلىق ئىشىنى تىلغا ئالغان. شادى قاتارلىقلارنىڭ قارادۆڭ، تىرەك (سوخۇ)، ساتما (كەپە، يەنى ئوتلاق ئىچىدە)، پۇخۇي (ئوتلاق نامى) دېگەن يەردە بىر پارچە ئوتلىق بار ئىكەن، قولىدا مال بېقىش ئىجازەتنامىسى بار ئىكەن. ھەر يىلى كۇچاغا ئاشلىق، تۇياق بېجى تاپشۇرغانىكەن. ئۆتكەن يىلى كۇچادىن ئايرىلىپ چىققان شايارنىڭ سايئېرىق كەنتىدىكى ناسىر ئاۋۇت، ئابدۇرېھىم قاتارلىقلار شادى قاتارلىقلارنىڭ ئورمىلىقىنى ئىگىلىۋاپتۇ، شادى ئۇلاردىن قايتۇرۇۋالماقچى بولغاندا، سايئېرىق كەنتىدىكىلەر قوشۇلماپتۇ، شۇڭا، بۇنىڭغا ئىگىدارچىلىق قىلىپ بىر تەرەپ قىلىپ بېرىشنى تەلپ قىلىپتۇ. مەسلىھەتكە ئاساسەن، ناھىيە ئامبىلىدىن ناسىر قاتارلىقلارنىڭ بۇ ئىشىنى ئېنىقلاپ بىر تەرەپ قىلىپ بېرىشنى ئۆتۈنۈپتۇ، دېگەندەك، بۇ ئىش بېجىرىلىپتۇ. 6 - ئايدا شايار داداخانى لۇ تالەك مۇنداق دەپتۇ: كۇچالىق قۇربان ھاجى قاتارلىقلارنىڭ ئەزىگە كەلسەك، دەۋاگەرنىڭ ئېيتىشىغا قارىغاندا، تالاشقان يەر ھەقىقەتەن ئۆگەن دەرياسىنىڭ جەنۇبىدا ئىكەن، ئۇلارنىڭ غەللە - پاراق يەر بېجى تاپشۇرغان خەتلىرىنىمۇ تەكشۈردۇق، ئۇلار ئوتلاق ھەققىدىكى دوکۇمېنتلارمۇ ئەمەسكەن، بۇ يەر پەيلۇنىڭ خانىقاتام قاتارلىق كەنتلىرىگە جايلاشقانىكەن، بۇنىڭدىن ئوتلاقنىڭ تامامەن شايار چېگرىسىدا ئىكەنلىكىنى بىلگىلى بولىدۇ. قۇربان ھاجىنىڭ خالىغانچە بۇ يەرنى تالىشىشىغا يول قويۇلمايدۇ. بۇ دېلونى ئاغىرلاشتۇرۇشتا ھوقۇق بويىچە تەپسىلىي تەكشۈرۈپ، ئۇلارنى كەچۈرمەسلىك ئۈچۈن چالا قويماي ئېنىقلاپ چىقىپ ئاندىن ھۆكۈم قىلىش كېرەك (6 -



ئاينىڭ 8 - كۈنى).

مىنگونىڭ 7 - يىلى 3 - ئايدا، ئۆلكە باشلىقى ياك زېڭشىننىڭ پەرمانى: كۇچاننىڭ يۇقىرى، ئوتتۇرا جەنۇب يېزىسى ۋە شەرقىي يېزىسىدىكى قۇربان ھاجى قاتارلىقلارنىڭ مەلۇم قىلىشىچە، 16 نەپەر پۇقرا شاپارلىق ناسىر قاتارلىقلار ئۈستىدىن ئوتلاقنى مەجبۇرىي ئىگىلىۋالدى، پۇقرالارنى مال باقىلى قويمىدى دەپ ئەرز قىلىپ، ھۆكۈمەتنىڭ كۇچا بىلەن شاپارغا باشقىدىن خادىم ئەۋەتىپ، بۇنىڭ سەۋەبىنى تەكشۈرۈپ، چېگرىنى ئادىل ئايرىشنى تەلەپ قىلىپتۇ. ئىلگىرى شاپار ناھىيىسىنى ئايرىغاندا، لېي بېگىم شاپارغا كېلىپ، ئۆستەك بىلەن خانىقاتام ئارىلىقىنى كۆزدىن كەچۈرگەن. قوشتىرەكتىن ماياققىچە بارغانىكەن. توغراقتا چېگرىنى بېكىتىپ چېگرا تاختىسى ئورنىتىپ ئەنگە ئالغان بۇ يەر پەقەت كۇچاغا تەۋە بولۇپ، ئىككى ناھىيىنىڭ تۇتاشقان جايىدا ئىكەن، بۇ يەردە پۇقرالارنىڭ ئېرىق - ئۆستەكلىرى، ئۆيلىرى، مال بېقىشتا ئالغان ئىجازەتنامىلىرى بار ئىكەن. ئۇلارنىڭ ئوتلاقلىرىمۇ ئەنگە ئېلىنغانىكەن. چېگرا ئايرىلغاندىن بۇيان، پۇقرالار باج - سېلىقنى تولۇق تاپشۇرغان، شاپار ناھىيىسىدىكى ناسىر قاتارلىقلار بەلگىلىمىگە ئەمەل قىلماي، ئوتلاقنى ئۆز مەيلىچە ئىگىلىۋېلىپ، پۇقرالارنىڭ چارۋا - ماللىرىنى قوغلىۋېتىپ قانۇنسىزلىق قىلغان. يەنە ماۋ بېگىم بۇ يەردە بوزيەر ئاچقان. زىرائەت تېرىغاندا شاپارلىقلار چارۋىلىرىنى قويۇپ بېرىپ، زىرائەت، ئېرىق - ئۆستەكلىرىنى زىيانغا ئۇچراتقان. پۇقرالار كۇچا ناھىيىسىگە بېرىپ ئەرز قىلغان. لېكىن كۇچاننىڭ ئەمەلدارلىرى بۇنىڭ بىلەن كارى بولمىغان. شۇڭا، ئۇلار ياك جاڭجۇننىڭ ئاتىدارچىلىق قىلىپ بىر تەرەپ قىلىشنى تەلەپ قىلىپتۇ. پەرمانغا ئاساسەن، شاپار ناھىيىسىنىڭ ئامبىلى كۇچا ناھىيىسىنىڭ ئامبىلى چېن بىلەن بىللە، بۇرۇنقى چېگرىنى ئۆلچەپ ئادىل ھۆكۈم قىلىپ، نەتىجىسىنى مەلۇم قىلسۇن. ئالاھىدە پەرمان چۈشۈرۈلدى.

مىنگونىڭ 7 - يىلى 4 - ئايدا، شاپار ئامبىلى لۇ 3 - ئاينىڭ 20 - كۈنى ئۆلكە باشلىقىنىڭ پەرمانى توغرىلىق مەسلىھەتلىشىش ئۈچۈن كۇچا ئامبىلى چېنغا مەكتۇپ يازغان (ئېيتىلىشىچە، بۇ ئىككىسى تەك تاپشۇرۇپ ئالغان) مەكتۇپتا شۇنداق دېيىلگەنكى، مىنگونىڭ 6 - يىلى 5 - ئاينىڭ 22 - كۈنى ناھىيەلەر يوللىغان مەكتۇپتا، ناھىيىمىزنىڭ ئوتتۇرا جەنۇب يېزىسى پەيلىو كەنتىدىكى قۇربان ھاجى ئوتلاقنى ئىگىلىۋېلىش دېلوسىنى مەلۇم قىلدى دېيىلگەن. بۇنىڭ سەۋەبى ئۈستىدە مەسلىھەت بولغان. ئىككى تەرەپكە چاقىرىق قەغەزى ئەۋەتىلگەن ھەمدە ئىجازەتنامىلەر ئالدۇرۇپ كېلىنكەن. 6 - ئاينىڭ 8 - كۈنى سوت ئېچىلغان، دەۋاگەرلەرنىڭ ئېيتىشىچە، تالاشقان يەر ساي دەرياسىنىڭ جەنۇبىدا ئىكەن، ئۇلارنىڭ قولىدىكى ئىجازەتنامە ۋە يەر خېتى تەكشۈرۈلگەن. تەكشۈرۈش نەتىجىسىدە، بۇ يولسىز جەدەل قىلغانلىق بولۇپ چىققان. كۇچا بىلەن شاپارنىڭ چېگرىسىنى ئايرىغاندا، دەريانىڭ جەنۇبى شاپارغا، شىمالى كۇچاغا تەۋە بولغان. بۇنىڭ تەبىئىي پاسىل ئىكەنلىكى ناھايىتى ئېنىق. سابىق ئەمەلدارلار چېگرىنى نەچچە قېتىم ئۆلچەپ چېگرا تاختىسى ئورناتقان، بۇ بىر پولاتتەك پاكىت. بۇنى ئەمدى ئاغدۇرۇۋېتىشكە يول قويۇلمايدۇ. شۇ چاغدا قۇربان ھاجى قاتارلىقلار ئىلگىرىكى بەلگىلىمىگە ئەمەل قىلسۇن، ھەرقايسى ئۆزلىرىنىڭ بۇرۇنقى چېگرىسىنى ساقلىسۇن، يەنى ھەر ئىككى تەرەپ بەلگىلىمىگە بويسۇنسۇن دەپ ھۆكۈم قىلىنغان. ئىلگىرىكى ئىشلار قانداق بېجىرىلگەن بولسا، بۇنىڭغا ھەر ئىككى تەرەپ رىئايە قىلىدىغانلىقىنى بىلدۈرگەن. ئەگەر قايتا ئۆلچەشكە توغرا كەلسە، ۋاقىت بەلگىلەپ يوليورۇق بېرەلا، مۇبارەك قەدەملىرىنى كۈتىمىز.

مىنگونىڭ 7 - يىلى 6 - ئاينىڭ 19 - كۈنى كۇچا ئامبىلىنىڭ مەكتۇپىدا ئېيتىلىشىچە، پارلامېنتنىڭ يوليورۇقىدا مۇنداق دېيىلگەن: يۇقىرىقى جەنۇب يېزىسىنىڭ كۆكۈش كەنتىدىكى بايز قاتارلىقلار شاپار ھاكىمىنىڭ تەكشۈرۈپ ئېنىقلاپ بېرىشنى كۈتۈپ تۇرۇپتۇ، چېگرىدىكى يەرنىڭ كۇچا ياكى شاپارغا تەۋە بولۇشىدىن قەتئىينەزەر، ئىلگىرى كىم مال باققان بولسا، دەرھال تەكشۈرۈپ، نەتىجىسىنى مەلۇم قىلسۇن، چېگرىنىڭ ئەگرى، تۈز يەرلىرى ئايرىلىپ، مۇددەت بەلگىلەپ ئۆلچەپ چىقىلسۇن. بۇنىڭغا شاپار جاۋاب بېرمەپتۇ، ما ئەزا شاپاردىكى ساۋۇرەك ئوتلىقىدا مال بېقىپ كېلىۋاتقان بايز قاتارلىقلارغا خەت ئەۋەتىپ،



ھەر ئائىلىگە 100 مودىن يەر ئورۇنلاشتۇرۇلسۇن، ھەرقايسى ئۆز دائىرىسىدە مال باقمىسۇن دەپتۇ. بۇنىڭ چېگرا ئىشلىرى بىلەن ئالاقىسى بولمىسىمۇ، لېكىن كۇچالىقلار بۇرۇن مال باققان يەر شاپارلىقلارنىڭ مال بېقىشىغا ئۆزگەرتىلىپتۇ. بۇ ئىش توغرا بولماپتۇ. چېگرىنىڭ شەرقىدىن جەنۇبقا بۇرۇلسا، شاپاردىكى ساۋزىرەك دەرياسىغا ئۆتكىلى بولىدۇ (چېگرىنىڭ شەرقى كۇچاننىڭ، غەربى شاپارنىڭ يېرى)...

## 2. «شاپار ناھىيىسىنىڭ جۇغراپىيە تەزكىرىسى»

### لى جىنىيەن

#### 1 - رايون (7 كەنت)

ئارقا ئېرىق ناھىيە بازىرىنىڭ شەرقىي شىمال تەرىپىدە بولۇپ، ناھىيە بازىرىغا 30 چاقىرىم كېلىدۇ. يۇرت خەرىتىسىدە ئۇزۇنلۇقى 21 چاقىرىم، كەڭلىكى 4 چاقىرىم كېلىدۇ دەپ ئىزاھلانغان. شەرقتە سوخۇ، غەربتە چاتاق كەنتى، جەنۇبتا سوخۇ، شىمالدا ئۆگەن دەرياسى بىلەن تۇتىشىدۇ. تۇپرىقى ئاق ھەم قىزىل، ئازراق شورى بار. راۋاپتىكى ئەڭ ياخشى ئوتلاققا يېقىن (ئائىلە سانى جەھەتتە نوپۇس تەزكىرىسىگە، يەر مو سانى جەھەتتە مالىيە، باج - سېلىق تەزكىرىسىگە قارالسۇن، بۇنىڭدىن كېيىن مۇشۇ بويىچە بولىدۇ). بۇ يەردىكىلەر چەنتۇ تىلىدا ئارقا تەرىپىدە ئېرىق بار دېگەنلىك.

يېڭىئاۋات كەنتى ناھىيە بازىرىنىڭ شەرقىي شىمال تەرىپىدە بولۇپ، ناھىيە بازىرىغا 30 چاقىرىم كېلىدۇ. يۇرت خەرىتىسىدە ئۇزۇنلۇقى 10 چاقىرىم، كەڭلىكى 5 چاقىرىم كېلىدۇ دەپ ئىزاھلانغان. شەرقتە پەس كەنتى، غەربتە ئۆگەن دەرياسى، جەنۇبتا دەريا، شىمالدا لىكەڭ كەنتى بىلەن تۇتىشىدۇ، يەرلىرى قۇمساڭ. غالدېر كەنتى ناھىيە بازىرىنىڭ شەرقىي جەنۇبىدا بولۇپ، ناھىيە بازىرىغا 9 چاقىرىم كېلىدۇ، يۇرت خەرىتىسىدە ئۇزۇنلۇقى 12 چاقىرىم، كەڭلىكى 4 چاقىرىم دەپ ئىزاھلانغان. شەرقتە قىزىماتا كەنتىگە، غەربتە تېرەك كەنتىگە، جەنۇبتا چوڭ سېرىماق كەنتىگە، شىمالدا چاتاق كەنتىگە تۇتىشىدۇ، يېرى قۇم - شورسىز. غالدېر دېگەن سۆزنىڭ مەنىسى نېمىكىن، تەيپىڭ يىللىرىدا يېڭىئاۋات كەنتى بىلەن بىر ئىدى. تۇپرىقى ئاق، يەرلىرى ياخشى، ئۆستەڭ دەريانىڭ ئاياغ تەرىپىدە، سۈيى قىس بولغاندا سايباغ بىلەن بىر ئۆستەڭنىڭ سۈيىنى ئىشلىتىدۇ.

پەيزاۋات (قازاق) كەنتى ناھىيە بازىرىنىڭ شەرقىي جەنۇبىدا بولۇپ، ناھىيە بازىرىغا 30 چاقىرىم كېلىدۇ. يۇرت خەرىتىسىدە ئۇزۇنلۇقى 10 چاقىرىم، كەڭلىكى 5 چاقىرىم دەپ ئىزاھلانغان. شەرقتە كونا چىمەن ئۆستىڭىگە، غەربتە كەلكۈن ئاققۇزۇش دەرياسىغا، جەنۇبتا كونا چىمەن كەنتىگە، شىمالدا يېڭىباغ كەنتىگە تۇتىشىدۇ. تۇپرىقى ئاق، ئازراق قۇمساڭ، شورسىز. يېقىندا بوران بىلەن يەر تالىشىپ يۇقىرىغا ئېرىز قىلغان. سۇ بوران كەنتىدىن ئېقىپ كەلگەچكە، بوران كەنتى سۇنى ئايرىۋالماقچى بولغاندا، پەيزاۋاتلىقلار ئۇنىمىغان. پەيزاۋات كەنتى ئاشلىق بېرەيلى دەپ، بوران كەنتىدىكىلەر ئۇنىمىغان. پەيزاۋات كەنتىدىكىلەر باشقا بىر ئۆستەڭ چاپسۇن، بوران كەنتىنىڭ ئۆستىڭىدىن سۇ ئىچمىسۇن دەپ ھۆكۈم چىقىرىلغان.

يېڭىباغ كەنتى (ئۈچ كەنتىنىڭ ئارىلاشما ئىسمى) ناھىيە بازىرىنىڭ شەرقىي جەنۇبىدا بولۇپ، ناھىيە بازىرىغا 15 چاقىرىم كېلىدۇ. يۇرت خەرىتىسىدە ئۇزۇنلۇقى 11 چاقىرىم، كەڭلىكى 3 چاقىرىم دەپ ئىزاھلانغان. شەرقتە قىزىماتا كەنتىگە، غەربتە بوران كەنتىگە، جەنۇبتا پەيزاۋات كەنتىگە، شىمالدا بوران

كەنتىگە تۇتىشىدۇ. تۇپرىقى سېرىق، شورسىز، 2 - رايوندىكى تېرەك كەنتى، قىزماتا كەنتى بىلەن بىر ئۆستەڭنىڭ سۈيىنى ئىشلىتىدۇ. ئېچىقتىن كەتەننىڭ ئاز - كۆپلۈكىگە قاراپ سۇ تەقسىم قىلىنىدۇ.

پەس كەنتى ناھىيە بازىرىنىڭ شەرقىي شىمالىدا بولۇپ، ناھىيە بازىرىغا 30 چاقىرىم كېلىدۇ. يۇرت خەرىتىسىدە ئۇزۇنلۇقى 20 چاقىرىم، كەڭلىكى 5 چاقىرىم دەپ ئىزاھلانغان. شەرقتە يېڭى سايئېرىق كەنتىگە، غەربتە ئۆگەن دەرياسىغا، جەنۇبتا ئۆگەن دەرياسىغا، شىمالدا بورقاي، بۇزتا، لېكەك كەنتلىرىگە تۇتىشىدۇ. يېرى قۇم، شور يوق، كەنتنىڭ شەرقىي جەنۇبىدا مازار بار، كەنتكە 160 چاقىرىم كېلىدۇ. قاپاق كۆيدۈرۈلىدۇ، ئەر - ئاياللار بۇ يەرگە يىغىلىپ قوي سويۇپ دۇئا - تىلاۋەت قىلىدۇ.

چوڭ كەنتتىن سوغۇغا 150 — 160 چاقىرىم كېلىدۇ. يېقىن ئەتراپنىڭ تۇپرىقى ئاق، سوغۇدا ئوتۇن كۆپ، كۈچلىك ئوتۇنچىلار بۇ يول ئارقىلىق لېكەك كەنتىگە كېلىدۇ (بۇ يەردە شور كۆپ، ھەر يىلى ئەتىيازدا 20 — 30 ئادەم شور يىغىپ، سۇدا قاينىتىپ سۈزىدۇ. شور مەشۇتتەك چىقسا ئەڭ ياخشى ھېسابلىنىدۇ. ئىشلەمچىلەرنىڭ ھەر بىرىگە كۈنىگە 25 تىيىن ھەق بېرىلىدۇ).

لېكەك كەنتى ناھىيە بازىرىنىڭ شەرقىي شىمالىدا بولۇپ، ناھىيە بازىرىغا 40 چاقىرىم كېلىدۇ. يۇرت خەرىتىسىدە ئۇزۇنلۇقى 20 چاقىرىم، كەڭلىكى 5 چاقىرىم دەپ ئىزاھلانغان. شەرقتە پەس كەنتىگە، غەربتە ئۆگەن دەرياسىغا، جەنۇبتا پەس كەنتىگە، شىمالدا پوپاڭغا تۇتىشىدۇ. يېرى شورلۇق، لېكەك دېگەن سۆزنىڭ مەنىسى نېمىسكىن تال، بۇ يەردە شال كۆپ تېرىلىدۇ.

## 2 - رايون (4 كەنت قوشۇمچە 2 مەھەللە)

چاتاق كەنتى ناھىيە بازىرىنىڭ شەرقىي جەنۇبىدا بولۇپ، ناھىيە بازىرىغا 2 چاقىرىم كېلىدۇ. يۇرت خەرىتىسىدە ئۇزۇنلۇقى 10 چاقىرىم، كەڭلىكى 5 چاقىرىم دەپ ئىزاھلانغان. شەرقتە كۆلداش، غەربتە سايياغ كەنتىگە، جەنۇبتا چوڭ سېرىماق كەنتىگە، شىمالدا سايياغ كەنتىگە تۇتىشىدۇ. قۇم، شور يوق، شەرقىي جەنۇب تەرىپىدە كەڭ ئوتلاق بار، تارىم دەرياسىنىڭ نەچچە يۈز چاقىرىم نېرىسىدا قوي ئەڭ كۆپ، ياۋا تۆگە، ياۋا توڭگۇزىلار ئۇچراپ تۇرىدۇ. خەلقنىڭ تولىسى ئوۋچىلىق قىلىدۇ.

ناھىيە بازىرىدىكىلەرنىڭ ئەر - شىكايەت قىلىشىچە، ئىلگىرىكى يىللاردا بۇ يەرگە نەچچە ئون قۇلاق كەستى لۈكچەكلەر توپلىشىپ ھەر بازار كۈنى جېدەل چىقىرىپ سوقۇشىدىكەن.

قىزماتا كەنتى ناھىيە بازىرىنىڭ شەرقىي جەنۇبىدا بولۇپ، ناھىيە بازىرىغا 15 چاقىرىم كېلىدۇ. يۇرت خەرىتىسىدە ئۇزۇنلۇقى 10 چاقىرىم، كەڭلىكى 5 چاقىرىم دەپ ئىزاھلانغان. شەرقتە غالىدر كەنتىگە، غەربتە يېڭىباغ كەنتىگە، جەنۇبتا تېرەك كەنتىگە، شىمالدا غالىدر كەنتىگە تۇتىشىدۇ. مەھەللە بىلەن سېرىماق مەھەللىسى ئۆستەڭ ئايرىپ يەر سۇغىرىدۇ، تۇپرىقى ئاق، شور يوق.

تېرەك كەنتى (مەھەللە) ناھىيە بازىرىنىڭ 10 چاقىرىم شەرقىي جەنۇبىدا، يۇرت خەرىتىسىدە ئۇزۇنلۇقى 8 چاقىرىم، كەڭلىكى 5 چاقىرىم دەپ ئىزاھلانغان. شەرقتە چوڭ سېرىماق كەنتىگە، غەربتە يېڭىباغ كەنتىگە، جەنۇبتا سېغىزلىق كەنتىگە، شىمالدا يېڭىباغ كەنتىگە تۇتىشىدۇ. تۇپرىقى ئاق، شور يوق، مەھەللە بىلەن قىزماتا كەنتى، يېڭىباغ كەنتى بىر ئۆستەڭنىڭ سۈيىنى ئىشلىتىدۇ، ئېچىقتىن سۇ ئايرىدۇ. بۇ يەردە نامراتلار كۆپ، ھەر يىلى كۈزدە يۇقىرىغا تاپشۇرىدىغان ئاشلىقنى ۋاقىتىدا تاپشۇرالماس قىش پەسلىگىچە سۆرىدۇ. ئادەملىرىنىڭ يېرىمىدىن كۆپرەكى تىلەمچىلىك قىلىدۇ، ئۇلارنىڭ كىيىملىرى جۈل - جۈل، دات - پەرياد ئېيتىپ جاھاننى بېشىغا كىيىدۇ.

چوڭ سېرىماق كەنتى (مەھەللە) ناھىيە بازىرىنىڭ شەرقىي جەنۇبىغا 40 چاقىرىم كېلىدۇ، يۇرت خەرىتىسىدە ئۇزۇنلۇقى 13 چاقىرىم، كەڭلىكى 5 چاقىرىم دەپ ئىزاھلانغان. شەرقتە كونا كۆلداشقا،

غەربتە سېغىزلىق كەنتىگە، جەنۇبتا سىرىماق كەنتىگە، شىمالدا چاتاق كەنتىگە تۇتىشىدۇ.  
كىچىك سېرىماق كەنتى ئۇزۇنلۇقى 7 چاقىرىم، كەڭلىكى 6 چاقىرىم (شەرقتە چوڭ سېرىماق كەنتىگە، غەربتە چىمەن ئۆستىگىگە، جەنۇبتا سېغىزلىق كەنتىگە تۇتىشىدۇ).  
سېرىماق كەنتى ئۇزۇنلۇقى 8 چاقىرىم، كەڭلىكى 3 چاقىرىم، شەرقتە قاراقۇمغا، غەربتە سېغىزلىق كەنتىگە، جەنۇبتا چاتاق ئوتلىقىغا تۇتىشىدۇ. يېرى ياخشى، تۇپرىقى ئاق، ئۆستەڭ ناھىيە بازىرىدىن ئۆتىدۇ، چۈشۈرگە بۇزۇلۇپ كېتىپ قالسا، كوچا - كويلارنى سۇ بېسىپ كېتىدۇ.

### 3 - رايون (7 كەنت)

قايلىور كەنتى ناھىيە بازىرىنىڭ غەربىدە بولۇپ، ناھىيە بازىرىغا 25 چاقىرىم كېلىدۇ. يۇرت خەرىتىسىدە ئۇزۇنلۇقى 20 چاقىرىم، كەڭلىكى 5 چاقىرىم دەپ ئىزاھلانغان. شەرقتە ئۆگەن دەرياسىغا، غەربتە كۆكبويۇن كەنتىگە، جەنۇبتا ئىگەرچى كەنتىگە، شىمالدا ئۆگەن دەرياسىغا تۇتىشىدۇ. قۇم، شور يوق، تۇپرىقى سېرىق، ئۆستەڭنىڭ ئاياغ تەرىپى ئازراق شورلۇق.

ئىگەرچى كەنتى ناھىيە بازىرىنىڭ غەربىدە بولۇپ، ناھىيە بازىرىغا 20 چاقىرىم كېلىدۇ. يۇرت خەرىتىسىدە ئۇزۇنلۇقى 15 چاقىرىم، كەڭلىكى 5 چاقىرىم دەپ ئىزاھلانغان. شەرقتە بوران كەنتىگە، غەربتە كەلكۈن ئاققۇزىدىغان دەرياغا، جەنۇبتا ئاقدۆڭگە، شىمالدا قايلىور كەنتىگە تۇتىشىدۇ. تۇپرىقى سېرىق، شور يوق، قايلىور بىلەن ئاقدۆڭ بىر ئۆستەڭنىڭ سۈيىنى ئىشلىتىدۇ.

ئاقدۆڭ كەنتى ناھىيە بازىرىنىڭ غەربىي جەنۇبىدا بولۇپ، ناھىيە بازىرىغا 25 چاقىرىم كېلىدۇ. يۇرت خەرىتىسىدە ئۇزۇنلۇقى 7 چاقىرىم، كەڭلىكى 4 چاقىرىم دەپ ئىزاھلانغان. شەرقتە بوران كەنتىگە، غەربتە كەلكۈن ئاققۇزىدىغان دەرياغا، جەنۇبتا پەيزاۋاتقا، شىمالدا ئىگەرچى كەنتىگە تۇتىشىدۇ. تۇپرىقى ئاق، قۇم، شور يوق، ئاڭلىشىمچە، ئىلگىرىكى يىللاردا، بۇ يەردە ھاكىمىيەتلىك تەمىنات يېرى بار ئىكەن، ئۇ پۇقرالارنى ھاشارغا سالمايدىكەن، كۈزدە ھوسۇلنى تەڭ ئۇلىشىدىكەن، قالغان بەگلەرنىڭ تەمىنات يېرى ھەرقايسى كەنتلەرگە تارقالغانىكەن، مەنەپ دەرىجىسى بويىچە يەر مو سانى كېمەيتىلىپ بارىدىكەن.

كونا چىمەن كەنتى ناھىيە بازىرىنىڭ شەرقىي جەنۇبىدا بولۇپ، ناھىيە بازىرىغا 70 چاقىرىم كېلىدۇ. يۇرت خەرىتىسىدە ئۇزۇنلۇقى 20 چاقىرىم، كەڭلىكى 4 چاقىرىم دەپ ئىزاھلانغان. شەرقتە يېڭى چىمەن كەنتىگە، غەربتە كەلكۈن ئاققۇزىدىغان دەرياغا، جەنۇبتا تارىم دەرياسىغا، شىمالدا پەيزاۋات كەنتىگە تۇتىشىدۇ. تۇپرىقى ئاق، قۇم، شور يوق، تارىم دەرياسىغا يېقىن، سۈيى قىرغاققا چىقمايدۇ، ئۆگەن دەرياسىنىڭ ئەڭ تۆۋەن ئېقىمىدا. كۆپ ھاللاردا سۇغا ئېرىشەلمەي قۇرغاقچىلىق يۈز بېرىدۇ، ئۆستەڭدىن نۆۋەت بىلەن سۇ تەقسىم قىلىنغاندىن باشلاپ يېرىنى سۇغىرىدىغان بولغان.

يېڭى چىمەن كەنتى ناھىيە بازىرىنىڭ 75 چاقىرىم جەنۇبىدا. يۇرت خەرىتىسىدە ئۇزۇنلۇقى 17 چاقىرىم، كەڭلىكى 7 چاقىرىم دەپ كۆرسىتىلگەن. شەرقتە كىچىك سېرىماق كەنتىگە، غەربتە كونا چىمەن كەنتىگە، جەنۇبتا تارىم دەرياسىغا، شىمالدا تېرەك كەنتىگە تۇتىشىدۇ. كونا چىمەن بىلەن بىر ئۆستەڭنىڭ سۈيىنى ئىشلىتىدۇ، ئېچىقتىن سۇ تەقسىم قىلىنىدۇ.

سايباغ كەنتى ناھىيە بازىرىنىڭ 3 چاقىرىم شەرقىدە، يۇرت خەرىتىسىدە ئۇزۇنلۇقى 15 چاقىرىم، كەڭلىكى 5 چاقىرىم كېلىدۇ دەپ ئىزاھلانغان، شەرقتە چاتاق كەنتىگە، غەربتە بوران كەنتىگە، جەنۇبتا يېڭىباغ كەنتىگە، شىمالدا ئۆگەن دەرياسىغا تۇتىشىدۇ، يېرى شور، بۇ كەنت ناھىيە بازىرىغا ئەڭ يېقىن كەنت ھېسابلىنىدۇ. يازدا تۈرلۈك ھوسۇللار يىغىلىدۇ، سايباغ دورغا ئەۋەتىپ مەسئۇل قىلىدۇ.

بوران كەنتى ناھىيە بازىرىنىڭ 3 چاقىرىم غەربىدە، يۇرت خەرىتىسىدە ئۇزۇنلۇقى 23 چاقىرىم، كەڭلىكى 4 چاقىرىم كېلىدۇ دەپ ئىزاھلانغان. شەرقتە سايياغ كەنتىگە، غەربتە ئىگەرچى كەنتىگە، جەنۇبتا شىلۇڭبىك كەنتىگە، شىمالدا ئۆگەن دەرياسىغا تۇتىشىدۇ. تۇپرىقى ئاق، ئازراق شورلۇق، دەرياغا 4 — 5 چاقىرىم كەلگەچكە، بەزى چاغلاردا مۇ ئاپىتى يۈز بېرىدۇ.

#### 4 - رايون (8 كەنت)

يېڭىمەھەللە كەنتى ناھىيە بازىرىنىڭ 50 چاقىرىم غەربىدە. يۇرت خەرىتىسىدە ئۇزۇنلۇقى 17 چاقىرىم، كەڭلىكى 8 چاقىرىم دەپ ئىزاھلانغان. شەرقتە كەلكۈن ئاققۇزىدىغان دەرياغا، غەربتە كۇچاللىق ھاپىزنىڭ تېمىغا، جەنۇبتا ئاچادۆڭ كەنتىگە، شىمالدا كىچىك قارلىغاچ كەنتىگە تۇتىشىدۇ. تۇپرىقى سېرىق، قۇم، شور يوق، ئاڭلىشىچە ئەنجان يېرىنىڭ يېرىمى ئابدۇللاغا تەۋە بولغان، يېرىمى كۆكبويۇن كەنتىگە سېتىپ بېرىلگەن.

يانتاقشەھەر كەنتى ناھىيە بازىرىنىڭ 75 چاقىرىم غەربىدە. يۇرت خەرىتىسىدە ئۇزۇنلۇقى 23 چاقىرىم، كەڭلىكى 10 چاقىرىم دەپ ئىزاھلانغان. غەربىي جەنۇب تەرىپى ھېچيەرگە تۇتاشمايدۇ. شەرقتە كەلكۈن ئاققۇزىدىغان كۆلگە، غەرب، جەنۇب، شىمال تەرەپلەردە چۆلگە تۇتىشىدۇ. تۇپرىقى سېرىق، قۇم بار. مەلۇم بولۇشىچە كونا شەھەر ئىزى ھازىرمۇ بار ئىكەن. كۆپ ھاللاردا قەدىمىي مەدەنىيەت يادىكارلىقلىرى چىقىپ قالىدۇ، لۇ رېن بىر ساپال كوزا تېپىۋالغان، ھازىر ساقلىنىۋېتىپتۇ.

ئاتا ئاتاق كەنتى ناھىيە بازىرىنىڭ 60 چاقىرىم غەربىدە. يۇرت خەرىتىسىدە ئۇزۇنلۇقى 8 چاقىرىم، كەڭلىكى 8 چاقىرىم دەپ ئىزاھلانغان، شەرقتە ياقا بۇلاق كەنتىگە، غەربتە مىرزا ساراك كەنتىگە، جەنۇبتا كۆكبويۇن كەنتىگە، شىمالدا ئۆگەن دەرياسىغا تۇتىشىدۇ. يەرلىرى ئوتتۇراھال، تۈزلەڭ.

كۆكبويۇن كەنتى ناھىيە بازىرىنىڭ 40 چاقىرىم غەربىدە، يۇرت خەرىتىسىدە ئۇزۇنلۇقى 8 چاقىرىم، كەڭلىكى 5 چاقىرىم دەپ ئىزاھلانغان. شەرقتە قايلىر كەنتىگە، غەربتە كەلكۈن ئاققۇزىدىغان دەرياغا، جەنۇبتا قايلىر كەنتىگە، شىمالدا ئۆگەن دەرياسىغا تۇتىشىدۇ، يەرلىرى ئويمان، شورلۇق، بۇرۇنقى نامى ئۇيغۇرلار قورغانى ئىدى. بۇ يەر شورلۇق بولۇپ، ئامبال لۇ رېن ئۆستەڭ چاپقۇزغان. يانتاقشەھەر ئۆستەڭ سۈيى بىلەن يەر سۇغىرىدۇ، يەرلىرى زەي، سۈلىرىمۇ زەي سۇغا ئايلانغان. نەچچە يىللىق مېۋىلىك دەرەخلەر قۇرۇپ كەتكەن، يەرلىرى مۇنبەتسىز بولۇپ كەتكەن. ئىلگىرى چوڭ قۇم دۆۋىلىرى بار ئىكەن. يۇقىرىقى تەرىپى تۈزلەڭ، تۆۋەنكى تەرەپتە كۆل بار، مازار بار. كونا جۇڭگودا 1 - ئايدا ئاقسۇ، كۇچالىقلار بۇ يەرگە يىغىلىپ دۇئا - تىلاۋەت قىلىدىكەن، سودىگەرلەرمۇ بىللە كېلىدىكەن، مىنگونىڭ 8 - يىلى كۇچادا ۋەقە يۈز بەرگەچكە، بۇ يەرگە كېلىپ يىغىلىش مەنىسى قىلىنغان.

ئادەتتە ئۇيغۇر قورغىنىدا ئىچكى ئۆلكىدىن كەلگەن 3 ئائىلىلىك خۇيزۇ ئولتۇراقلاشقان.

قارلىغاچ كەنتى ناھىيە بازىرىنىڭ 50 چاقىرىم غەربىدە، يۇرت خەرىتىسىدە ئۇزۇنلۇقى 20 چاقىرىم، كەڭلىكى 5 چاقىرىم دەپ ئىزاھلانغان. شەرقتە كەلكۈن ئاققۇزىدىغان دەرياغا، غەربتە ئاچادۆڭگە، جەنۇبتا كۆل كەنتىگە، شىمالدا يېڭىمەھەللە كەنتىگە تۇتىشىدۇ، يەرلىرى شور.

مىرزا ساراك كەنتى ناھىيە بازىرىنىڭ 65 چاقىرىم غەربىدە، يۇرت خەرىتىسىدە ئۇزۇنلۇقى 19 چاقىرىم، كەڭلىكى 9 چاقىرىم دەپ ئىزاھلانغان. شەرقتە ئاتا ئاتاق كەنتىگە، غەربتە كەلكۈن ئاققۇزىدىغان دەرياغا، جەنۇبتا كۆكبويۇن كەنتىگە، شىمالدا ئاتا ئاتاق كەنتىگە تۇتىشىدۇ، يەرلىرى ئوتتۇراھال.



كۆل كەنتى ناھىيە بازىرىنىڭ 65 چاقىرىم غەربىدە، ئۇزۇنلۇقى 25 چاقىرىم، كەڭلىكى 6 چاقىرىم. شەرقتە كەلكۈن ئاققۇزىدىغان دەرياغا، غەربتە ئاچادۆڭ كەنتىگە، جەنۇبتا كەلكۈن ئاققۇزىدىغان دەرياغا، شىمالدا قارلىغاچ كەنتىگە تۇتىشىدۇ، يەرلىرى شور.

ئاچادۆڭ كەنتى ناھىيە بازىرىنىڭ 65 چاقىرىم غەربىدە، ئۇزۇنلۇقى 21 چاقىرىم، كەڭلىكى 10 چاقىرىم، شەرقتە چۆڭ قارلىغاچ كەنتىگە، غەربتە كەلكۈن ئاققۇزىدىغان دەرياغا، جەنۇبتىنمۇ كەلكۈن ئاققۇزىدىغان دەرياغا، شىمالدا يېڭىمەھەللە كەنتىگە تۇتىشىدۇ. يەرلىرى ياخشى، تۇپرىقى سېرىق، پاختا، ئۆرۈك، شاپتۇل چىقىدۇ.

## 5 - رايون (12 كەنت، شىمالدىكى يېزىلارنى بويلاپ ماڭغاندا، شەرق غەرب تەرىپى ئۇزۇن، جەنۇب شىمال تەرىپى قىسقا)

مازار كەنتى ناھىيە بازىرىنىڭ شەرقىي شىمالىدا بولۇپ، ناھىيە بازىرىغا 80 چاقىرىم كېلىدۇ. ئۇزۇنلۇقى 24 چاقىرىم، كەڭلىكى 6 چاقىرىم، شەرقتە سايئېرىق كەنتىگە، غەربتە لەڭگەر كەنتىگە، جەنۇبتا يېڭى سايئېرىق كەنتىگە، شىمالدا كۇچاغا تۇتىشىدۇ. يېرى ئوتتۇراھال، تۈزلەڭ، تۇپرىقى ئاق، ئاياغ تەرەپتە مۇنبەت تۇپراق كۆپ، كەنتكە يېقىن يەرلىرىدە شور بار. بۇرۇنقى يىللاردا مازار دەپ ئاتالغان، روزا تۇتۇشتىن بىر ئاي ئىلگىرى ئەر - ئاياللار يىغىلىپ قاپاق كۆيدۈرىدىكەن. يېقىندا بۇ ئىش مەنتى قىلىنغان.

بۇرۇنقى يىللاردا ئۆستەڭ ئۆتىدىغان يەرنى كۇچا قۇمتۇرا كەنتى سېتىۋېلىپ ئۆستەڭ چاپقاندىن كېيىن، كۇچالىقلار تۈگمەن چۆرىگەن، شۇنىڭ بىلەن كەنتتىكىلەر ئەرز قىلغان. بىرنەچچە يىلدىن كېيىن 3 خادىم بىرلىشىپ تەكشۈرۈپ، مىنگو قۇرۇلغاندىن كېيىن چۆرىگەن تۈگمەننى چۈۋۈپ تاشلىغان. مىنگو قۇرۇلۇشتىن بۇرۇن ياسالغان تۈگمەننى ساقلاپ قالغان. يەنە كېلىپ كۇچالىق 9 ئائىلە سۇنى بۇرۇنقىدەك تەقسىم قىلىۋالغان. بۇ 9 ئائىلە ياكى باشقا ئائىلە سۇغا ئېرىشكەندىن كېيىن، مازارنىڭ سۈيى ئازىيىپ كەتكەچكە، يەنە ئەرز قىلغان. كۇچالىقلار: مازار كەنتى يېڭىدىن بەك كۆپ بوزيەر ئېچىۋالدى دېگەن. مىنگونىڭ 9 - يىلى يەر ئېنىقلاشتا، 800 مو يەر ئارتۇق چىققان. مازار كەنتى ئامالسىزلىقتىن زەي سۇ بىلەن يەر سۇغارغان، شۇنىڭ بىلەن يېرى ئوساللىشىپ كەتكەن.

لەڭگەر كەنتى ناھىيە بازىرىنىڭ دەل شىمالىدا بولۇپ، ناھىيە بازىرىغا 80 چاقىرىم كېلىدۇ، ئۇزۇنلۇقى 20 چاقىرىم، كەڭلىكى 6 چاقىرىم، شەرق ۋە شىمالدا مازار كەنتىگە، غەربتە قىزىلسار كەنتىگە، جەنۇبتا يېڭى سايئېرىق كەنتىگە تۇتىشىدۇ. يېرى مۇنبەت، قۇم، شور يوق، يولۇچىلارنىڭ سۇ ئىچىشكە ئوڭاي بولسۇن ئۈچۈن، بۇرۇنقى يىللاردا چۆلدە ئۆستەڭ چېپىلغاچقا، مۇشۇ ئىسىم قويۇلغان. يولۋاس ئاپىتىمۇ يۈز بەرگەن. 100 يىلدىن بۇيان ئۆتەڭلەر قۇرۇلۇپ، يول راۋانلاشقان. بۇ يەردىكى ئادەملەر ئاقسۇنىڭ قاراتال كەنتىدىن كۆچۈپ كەلگەن. چىڭ سۇلالىسىنىڭ داۋگۇڭ 6 - يىلى جاھانگىر خوجا توپىلاڭ كۆتەرگەندە، سانغۇنلار بىرمۇنچە ئادەمنى كۇچاغا يالاپ ئاپىرىپ قىرىپ تاشلىغان، مۇسۇلمانلار يېڭىنىڭ ئەۋلادلىرى بۇ يەردە تېرىقچىلىق قىلغاندىن كېيىن، بۇ كەنت ئەھيا بولغان.

چوڭ سايئېرىق كەنتى ناھىيە بازىرىنىڭ شەرقىي شىمالىدا بولۇپ، ناھىيە بازىرىغا 110 چاقىرىم كېلىدۇ، ئۇزۇنلۇقى 23 چاقىرىم، كەڭلىكى 8 چاقىرىم، شەرقتە كىچىك سايئېرىق كەنتىگە، غەربتە يېڭى سايئېرىق كەنتىگە، جەنۇبتا سوخۇغا، شىمالدا كۇچاغا تۇتىشىدۇ، يېرى مۇنبەت. كىچىك سايئېرىق كەنتى ئۇزۇنلۇقى 9 چاقىرىم، كەڭلىكى 3 چاقىرىم، شەرقتە سوخۇغا،



غەربتە چوڭ سايئېرىق كەنتىگە، جەنۇبتا سوخۇغا، شىمالدا كۇچا تەۋەسىدىكى ساي دەرياسىغا تۇتىشىدۇ. يېڭى سايئېرىق كەنتى ئۇزۇنلۇقى 100 چاقىرىم، كەڭلىكى 15 چاقىرىم، يېرى بار 650 ئائىلە مىنگونىڭ 8 - يىلى ئۇزۇنلۇقى 100 چاقىرىمدىن ئارتۇق ئۆستەڭ چاپقان، كەڭلىكى ئۆلچەنسەكەن. يەرلىرى ئوتتۇراھال تۈزلەڭ، شەرقتە سايئېرىق كەنتىگە، غەرب، جەنۇبتا پەس كەنتىگە، شىمالدا مازار كەنتىگە تۇتىشىدۇ.

بۇژتا كەنتى ناھىيە بازىرىنىڭ دەل شىمالىدا بولۇپ، ناھىيە بازىرىغا 75 چاقىرىم كېلىدۇ. ئۇزۇنلۇقى 18 چاقىرىم، كەڭلىكى 8 چاقىرىم، شەرقتە بورقاي كەنتىگە، غەربتە ئۆگەن دەرياسىغا، جەنۇبتا پوپاك كەنتىگە، شىمالدا كۇچا تەۋەسىگە تۇتىشىدۇ، يەرلىرى ئوتتۇراھال تۈزلەڭ.

بورقاي، تاللىققوتان كەنتى ناھىيە بازىرىنىڭ دەل شىمالىدا بولۇپ، ناھىيە بازىرىغا 70 چاقىرىم كېلىدۇ، ئۇزۇنلۇقى 16 چاقىرىم، كەڭلىكى 4 چاقىرىم. شەرقتە قىزىلسار كەنتىگە، غەربتە بۇژتا كەنتىگە، جەنۇبتا يېڭى سايئېرىق كەنتى غول ئۆستىگە تۇتىشىدۇ، يېرى مۇنبەت، قۇم، شورلۇق.

قىزىلسار كەنتى ناھىيە بازىرىنىڭ دەل شىمالىدا بولۇپ، ناھىيە بازىرىغا 80 چاقىرىم كېلىدۇ، ئۇزۇنلۇقى 11 چاقىرىم، كەڭلىكى 10 چاقىرىم. شەرقتە لەڭگەر كەنتىگە، غەربتە بورقاي كەنتىگە، جەنۇبتا تاللىققوتان كەنتىگە، شىمالدا كۇچا تەۋەسىگە تۇتىشىدۇ، يېرى مۇنبەت.

ياڭئېرىق كەنتى ناھىيە بازىرىنىڭ غەربىي شىمالىدا بولۇپ، ناھىيە بازىرىغا 80 چاقىرىم كېلىدۇ، ئۇزۇنلۇقى 8 چاقىرىم، كەڭلىكى 4 چاقىرىم. شەرقتە ئۆگەن دەرياسىغا، غەربتە كۇچا تەۋەسىدىكى توقسۇغا، جەنۇبتا قارلىغاچ كەنتىگە، شىمالدا كەڭسۇۋات كەنتىگە تۇتىشىدۇ، يېرى مۇنبەت.

كەڭسۇۋات كەنتى ناھىيە بازىرىنىڭ غەربىي شىمالىدا، ئۇزۇنلۇقى 12 چاقىرىم، كەڭلىكى 5 چاقىرىم. شەرقتە ئۆگەن دەرياسىغا، غەربتە كۇچا تەۋەسىدىكى ئىچئېرىق كەنتىگە، جەنۇبتا ياڭئېرىق كەنتىگە، شىمالدا پەس كەنتىگە تۇتىشىدۇ، يېرى ئوتتۇراھال.

تىگىن كەنتى ناھىيە بازىرىنىڭ غەربىي شىمالىدا بولۇپ، ناھىيە بازىرىغا 110 چاقىرىم كېلىدۇ، ئۇزۇنلۇقى 15 چاقىرىم، كەڭلىكى 5 چاقىرىم، شەرقتە ئۆگەن دەرياسىغا، جەنۇبتا پەس كەنتىگە، غەرب، شىمالدا كۇچا تەۋەسىدىكى ئىچئېرىق كەنتىگە تۇتىشىدۇ.

پايس كەنتى ناھىيە بازىرىنىڭ شىمالىدا بولۇپ، ناھىيە بازىرىغا 100 چاقىرىم كېلىدۇ. ئۇزۇنلۇقى 7 چاقىرىم، كەڭلىكى 4 چاقىرىم. شەرقتە ئۆگەن دەرياسىغا، غەربتە كۇچا تەۋەسىدىكى ئىچئېرىق كەنتىگە، جەنۇبتا كەڭسۇۋات كەنتىگە، شىمالدا تىگىن كەنتىگە تۇتىشىدۇ، يېرى ئوتتۇراھال.

## 6 - رايون (11 كەنت غەربىي شىمالنىڭ ئەڭ چېتىدە)

بەگلىكئېرىق كەنتى ناھىيە بازىرىنىڭ غەربىي شىمالىدا، ئۇزۇنلۇقى 20 چاقىرىم، كەڭلىكى 4 چاقىرىم.

سۈتىگەن كەنتى ناھىيە بازىرىنىڭ غەربىي شىمالىدا بولۇپ، ناھىيە بازىرىغا 160 چاقىرىم كېلىدۇ. ئۇزۇنلۇقى 19 چاقىرىم، كەڭلىكى 4 چاقىرىم. چاپچا يىللىرىدا ئابدۇل بەگنىڭ بوۋىسى (ئىسمىنى ئۇتۇپ قاپتىمەن) خوجا بۇ يەردە بوزيەر ئاچقاندا، بىر قىسمىنى بەگكە، بىر قىسمىنى سودىگەرگە بەرگەن. خوجا تۇرۇس كەنتى (يەنى خوجا تۇرا كەنتى) ناھىيە بازىرىنىڭ غەربىي شىمالىدا بولۇپ، ناھىيە بازىرىغا 150 چاقىرىم كېلىدۇ. ئۇزۇنلۇقى 22 چاقىرىم، كەڭلىكى 5 چاقىرىم، تۇرۇس دېگەن سۆز مۇنار دېگەن سۆز بولۇپ، خوجا ياساتقان مۇنار دېگەن گەپ.

توغراقئېرىق كەنتى ناھىيە بازىرىنىڭ شەرقىي شىمالىدا، ئۇزۇنلۇقى 25 كىلومېتىر، كەڭلىكى 5 كىلومېتىر.

ئۇچقات كەنتى ناھىيە بازىرىنىڭ غەربىي شىمالىدا، ئۇزۇنلۇقى 21 چاقىرىم، كەڭلىكى 3 يېرىم چاقىرىم.

كىچىك ئاچادۆڭ كەنتى ناھىيە بازىرىنىڭ شەرقىي شىمالىدا، ئۇزۇنلۇقى 12 چاقىرىم، كەڭلىكى 10 چاقىرىم.

تاغئېرىق كەنتى ناھىيە بازىرىنىڭ غەربىي شىمالىدا، ئۇزۇنلۇقى 20 چاقىرىم، كەڭلىكى 5 چاقىرىم.

توپاشەھەر كەنتى ناھىيە بازىرىنىڭ غەربىي شىمالىدا بولۇپ، ناھىيە بازىرىغا 175 چاقىرىم كېلىدۇ، ئۇزۇنلۇقى 21 چاقىرىم، كەڭلىكى 5 چاقىرىم، بۇ يەرنىڭ شەرقى، غەربىدە 2 مازار بار، جىياچىڭ يىللىرىدا بەگ ئولتۇراقلىشىپ شەھەرنى قوغدىغان. كېيىن شەھەردىكى ۋەخپىلەرنى ئۆزىنىڭ قىلىۋالغاچقا جازالانغان.

چوڭ ئاچادۆڭ كەنتى ناھىيە بازىرىنىڭ غەربىي شىمالىدا، ئۇزۇنلۇقى 20 چاقىرىم، كەڭلىكى 5 چاقىرىم.

قۇمئېرىق كەنتى ناھىيە بازىرىنىڭ غەربىي شىمالىدا، ئۇزۇنلۇقى 19 چاقىرىم، كەڭلىكى 5 چاقىرىم.

چىلان كەنتى ناھىيە بازىرىنىڭ غەربىي شىمالىدا، ئۇزۇنلۇقى 17 چاقىرىم، كەڭلىكى 4 چاقىرىم.

### 3. «شايار ناھىيىسىنىڭ قائىدە - يوسۇن، ئۆرپ - ئادەت تەزكىرىسى» (كۆچۈرۈلمە)

#### لى جىننىيەن

#### مەستۇرە

قائىدە - يوسۇنغا ئەمەل قىلىدىغان ئاياللار مەستۇرە دېيىلىدۇ. ئۇلار كۈن بويى يۈزىگە چۈمبەل تارتىپ روپاش بولۇپ يۈرىدۇ، باشقا ئەرلەرگە گەپ - سۆز قىلمايدۇ، ئۆيىگە كىرگەندە يۈزىنى ئېچىۋېتىدۇ. ئائىلىدە مەستۇرە ئاياللار بولسا، ئۇلارنى ئاتا - ئانىلىرىمۇ ھۆرمەتلەپ مېھمان قاتارىدا مۇئامىلە قىلىدۇ.

#### تەڭگە

چەتئۇلار (ئۇيغۇرلار) سەر، مىسقال دېيىشنى بىلمەي، پۇلنى مانچە تەڭگە دەيدۇ. شاياردا 25 تىيىن يارماق بىر تەڭگە، خوتەندە 50 تىيىن بىر تەڭگە بولىدۇ. تەڭگىگە يەتمەيدىغانلار پۇل دېيىلىدۇ. بىر مىس يارماق بىر پۇل دېيىلىدۇ.

#### ئۈجمە يېيىش

باش يازدا ئۈجمە پىشقاندا كىشىلەر ئۈجمە يەپ، تاماق يېمەيدۇ، ئائىلىسىدىكىلەر ئۈجمە دەرىخى ئاستىغا

كېلىپ ئۈجمە يەيدۇ، سۇ ئىچىدۇ، نان يەيدۇ؛ قوغۇن پىشقاندا، قوغۇننى پىچىپ ناننى قوغۇنغا چىلاپ يەيدۇ، بۇنداق قىلىشقا ئادەتلەنمىگەنلەر قوغۇننى قوشۇق بىلەن ئويۇپ يەيدۇ.

### قۇلاق كەستى لۈكچەكلەر

شايارلىقلار ھەرقانچە ئەرز قىلغان بىلەنمۇ، بۇ لۈكچەكلەر قىلىدىغىنىنى قىلىپ يۈرۈۋەرگەن. باي ناھىيىسىنىڭ بېگىدىن ئاڭلىشىمچە، شايارنىڭ ھاكىمىيىتىگى كۇچادىكى مەسلىھەتچى ئامبالغا بۇ قۇلاقكەستى لۈكچەكلەر ئۈستىدىن ئەرز قىلغان. بۇلار سوراق قىلىنىپ، بىرمۇنچە لۈكچەكلەرنىڭ پۇتىغا كىشىن سېلىنىپ، كۇچادىن شايارغا پىيادە ئېلىپ كېلىنگەن بولسىمۇ، ئۇلار يەنىلا ئەسكىلىك قىلىدىغان ئادەتتىن ئۆزگەرمىگەن. چاتاق كەتتىدە قۇلاقكەستى لۈكچەكلەر گۇرۇھى بار ئىكەن. ھەر قېتىم يېڭى ئەمەلدار كېلىدىغان چاغدا، پۇقرالار نەچچە ئون چاقىرىم يول يۈرۈپ ئەمەلدارنىڭ ئالدىغا بېرىپ ئەرز قىلىدىكەن، لېكىن ئەرزنى سوراۋاتقان ئۇچۇن كەتتكە بارغاندا، ئۇلار قورقۇپ ئەرز قىلىمىدۇق دەيدىكەن. سابىق ئامبال لۇ رېن شايارغا كېلىش سەپىرىدە 100 پارچە ئەرز تاپشۇرۇپ ئالغان. ئۇ: «پالانى ئادەم پالانى كۈنى، پالانى كەتتكە كېلىپ سوراق كۈتسۇن» دەپ ئېلان چىقارغان. شۇ قەرەلگە كەلگەندە بىرمۇ ئادەم كەلمىگەن، شۇنىڭ بىلەن ئۇلار تۇتۇپ كېلىنىپ ئۆستەك چېپىشقا سېلىنغان، بۇ ئۆستەك ئادەت ئۆستىكى دەپ ئاتالغان، ھازىرغىچە «ئادەت ئۆستىكى» دەپ ئاتالماقتا.

### ئوغرىنىڭ سۆزى

تاللىققوتان كەتتىدە ئالىم ئىسىملىك بىر قېرى ئوغرى بار ئىكەن. ئۇ باشقىلارغا: «مەن 8 يېشىدا ئوغرىلىق قىلىشقا باشلىغان، بۇ يىل 50 ياشقا كىردىم. مەيلى قەيەردىن بولسۇن، شايارغا كەلگەن ئوغرى ئاۋۋال مەن بىلەن كۆرۈشۈپ ئاندىن ئوغرىلىق قىلىشى شەرت» دېگەن. بۇ ئوغرى تاپاقتىن، پېيى، قوللىقى كېسىلىشتىن قورقمايدىكەن، مېنى ئېتىۋەتسىمۇ ئوغرىلىق قىلىشتىن قول ئۈزمەيمەن دەيدىكەن. بۇ ئوغرى ئار - نومۇس دېگەننى بىلمەي، ئۆزىچە كۆرەڭلەپ يۈرىدىكەن.

## 4. 1966 - يىلدىكى «شايار ناھىيىسى تەزكىرىسىنىڭ كۇپىيىسى» (تاللانما)

شايار بۇرۇنمۇ شايار دەپ ئاتالغان. شايار دېگەن نام گۇاڭشۇنىڭ 28 - يىلى (مىلادىيە 1902 - يىلى) شايار ناھىيە بولۇپ قۇرۇلغاندا بېكىتىلگەن. شايارنىڭ ناھىيە بولۇپ قۇرۇلغاندىن كېيىنكى تارىخى قىسقىراق بولۇپ، ھازىرغىچە 64 يىل بولدى، لېكىن شايار دېگەن يەرنىڭ تارىخىنى سۈرۈشتۈرۈپ كەلسەك، ئۇ خېلى ئۇزۇن تارىخقا ئىگە.

شىنجاڭ (قەدىمكى غەربىي يۇرت) نىڭ ئىچكى ئۆلكىلەر بىلەن بولغان ئالاقىسى غەربىي خەن سۇلالىسى (مىلادىيىدىن ئىلگىرىكى 206 - يىلدىن مىلادىيىدىن ئىلگىرىكى 220 - يىلغىچە) دەۋرىدە جالڭ چەن غەربىي يۇرتقا كەلگەن چاغدا باشلانغان. شۇ چاغدا شىنجاڭدا 36 بەگلىك بار ئىدى. بۇلارنىڭ ئىچىدىكى بىر چوڭ بەگلىك كۈسەن (يەنى ھازىرقى كۇچا ئەتراپى) دەپ ئاتىلاتتى. شايار كۈسەن بەگلىكىگە قارايدىغان يۇرت ئىدى. «خەننامە» دىكى كۈسەن تەزكىرىسىدىن قارىغاندا: «كۈسەن بەگلىكى... جەنۇبتا نىيە بىلەن، شەرقىي جەنۇبتا چەرچەن بىلەن، غەربىي جەنۇبتا خوتەن ۋىلايىتىدىكى چىرا بىلەن، شىمالدا ئۇسۇن بىلەن، غەربتە قۇم بىلەن

تۇتاشتى» ، بۇنىڭدىن غەربىي خەن سۇلالىسى دەۋرىدە كۈسەنگە تەۋە يەر پۈتۈن تارىمىنىڭ ئوتتۇرا قىسمىنى ئۆز ئىچىگە ئالغانلىقىنى ، ھازىرقى خوتەن ۋىلايىتى بىلەن كورلا ۋىلايىتى ئوتتۇرىسىدىكى چەرچەنكىچە يېتىپ بارىدىغانلىقىنى كۆرگىلى بولىدۇ . ھازىرقى شايار كۇچانىڭ جەنۇبىغا ، تارىم ئويمانلىقىنىڭ شىمالى چېتىگە جايلاشقان . جۇغراپىيىلىك ئورنىدىن قارىغاندا ، شايارنىڭ ئەينى زاماندا كۈسەنگە تەۋە ئىكەنلىكىدە شەك يوق . شۇ چاغدىكى شايارنىڭ ئەھۋالى ۋە ئۇنىڭ ئىچكى ئۆلكىلەر بىلەن بولغان مۇناسىۋىتى تارىخنامىدا خاتىرىلەنمىگەچكە ، ئېنىقلاشقا ئامال بولمىدى . لېكىن ئازادلىقتىن كېيىن قېزىۋېلىنغان مەدەنىيەت يادىكارلىقلىرى ۋە بايقالغان ئاسار ئەتىقىلەردىن بۇ ھەقتە ھۆكۈم چىقىرىشقا بولىدۇ . 1953 - يىلى غەربىي شىمال مەدەنىيەت ئىدارىسى شىنجاڭ تەكشۈرۈش گۇرۇپپىسى شايار ، توقسۇ ، كۇچادا تارىم دەرياسىنىڭ شىمالىنى بويلاپ نۇرغۇن كونا شەھەر ئىزلىرىنى بايقىدى ، بۇ كونا شەھەرلەر شايار ، توقسۇدا ئەڭ كۆپ ، بۇنىڭدىن ، شۇ چاغدا كۈسەن بەگلىكىدىكى ئادەملەرنىڭ پائالىيەت مەركىزى ھازىرقى كۇچادا بولماستىن بەلكى شايار ، توقسۇ ناھىيىلىرىدە ئىكەنلىكىنى ، بەلكى نۇرغۇن خارابىلەرنىڭ ھازىرقى ناھىيە بازىرىدىن چوڭ ئىكەنلىكىنى كۆرگىلى بولىدۇ . مەسىلەن : ھازىرقى تاللىقنۇر گۇڭشېسىدىكى ئۇچقات ئىچىدىكى كونا قەلئەنىڭ تاشقى ئايلىنىمى 10 چاقىرىمغا يېتىدىكەن ، بۇنىڭدىن بۇ يەرنىڭ ئىقتىساد ۋە مەدەنىيىتىنىڭ بىرقەدەر تەرەققىي قىلغانلىقىنى كۆرگىلى بولىدۇ .

شايارنىڭ خەن سۇلالىسى دەۋرىدە ئىچكى ئۆلكىلەر بىلەن بولغان ئالاقىسىگە كەلسەك ، بۇ يەر كۈسەن بەگلىكىگە تەۋە بولغاچقا ، ھەممە ئىشنى كۈسەن بېكىتتەتتى . كۈسەن بەگلىكى مىلادىيىدىن ئىلگىرىكى 60 - يىلدىن باشلاپ ، غەربىي خەن سۇلالىسىنىڭ «غەربىي يۇرت قورۇقچىبېگى» گە تەۋە بەگلىكىنىڭ بىرى ئىدى . ئازادلىقتىن كېيىن شاياردىن «لى چۇڭنىڭ تامغىسى» قېزىۋېلىندى (بۇ تامغا ھازىر ئاپتونوم رايونلۇق تارىخ مۇزېيىدا) . لى چۇڭ شۇ چاغدىكى قورۇقچىبېگىنىڭ بىرى ئىدى . مىلادىيە 14 - يىلى غەربىي يۇرتتا يېغىلىق بولغاندا ، لى چۇڭ قوشۇن توپلاپ كۈسەننى قوغدىغان ، كېيىن كۈسەندە ئۆلگەن ، بۇنىڭدىن لى چۇڭنىڭ قەدىمكى شايار رايونىغا يېتىپ بارغانلىقىنى كۆرگىلى بولىدۇ . يەنە شاياردىن «خەن سۇلالىسىغا بەيئەت قىلغان ئاقساقال» نىڭ تامغىسى قېزىۋېلىندى . بۇ ، خەن سۇلالىسى شۇ چاغدا يەرلىك ھۆكۈمرانلارغا تارقىتىپ بەرگەن تامغا ئىدى . سۈي ، تاڭ سۇلالىلىرى دەۋرى (581 — 907 - يىلغىچە) دە شايار يەنىلا كۈسەنگە قارىدى . مىلادىيە 646 - يىلى تاڭ سۇلالىسى كۈسەنگە لەشكەر تارتىپ كېلىپ ، كۈسەن تۇتۇقىگە مەھكىمىسى تەسىس قىلىپ ، 9 ئايماقنى ئېلان قىلدى . بۇنىڭدا شايار شايەن ئايمىقى دېيىلگەن . «شىنجاڭنىڭ خەرىتىلىك تەزكىرىسى» تەشكىلىي تۈزۈلمە تەزكىرىسى» دە «شايار قەدىمكى زاماندا شايار مۇسۇلمانلار كەنتى ئىدى . . . تاڭ سۇلالىسىدا تۈركلەرنىڭ شايەن ئايمىقى بولغان» دېيىلگەن . كونكرېت قاراش تارىخنامىدا خاتىرىلەنمىگەچكە ، ئېنىقلاشقا ئامال بولمىدى .

بەش دەۋردىكى سۇڭ سۇلالىسى زامانى (907 — 960 - يىلغىچە) دا شايار يەنىلا كۈسەن بەگلىكىگە قارىدى .

يۈەن ، مىڭ سۇلالىلىرى دەۋرى (960 — 1644 - يىلغىچە) دا شايار «بېشبالىق» قا تەۋە يەر ئىدى (بېشبالىق يۈەن ، مىڭ سۇلالىلىرى ھۆكۈمرانلىق قىلغان دەۋردە شىنجاڭدىكى مەمۇرىي ئۆلكە ئىدى) . چىڭ سۇلالىسى (1644 — 1912 - يىلغىچە) دىن باشلاپ ، شايار تارىخنامىدا پەيدا بولدى : شايارنىڭ مۇشۇ خېلى ئۇزۇن ۋاقىتتىكى تارىخىي ئۆزگىرىشى ۋە ئىقتىسادىي ئەھۋالى ئاساسەن تۆۋەندىكىدەك بولدى : چىڭ سۇلالىسىنىڭ دەسلەپكى مەزگىلىدىن تارتىپ چيەنلۇڭنىڭ 20 - يىلغىچە بولغان مەزگىلدە ، شىنجاڭ مالىمانچىلىق ھالەتتە تۇرۇپ كەلدى . چىڭ سۇلالىسى بۇ مالىمانچىلىقنى بىر تەرەپ قىلىشقا يېتىشىپ بولالمىدى . شۇ چاغدا جۇڭغار خانلىقى شىنجاڭنى تىزگىنلەپ تۇردى . شايارمۇ شىنجاڭدىكى باشقا جايلارغا ئوخشاش ، جۇڭغار خانلىقىنىڭ ھۆكۈمرانلىقىدا بولدى .

چيەنلۇڭنىڭ 20 - يىلى (1755 - يىلى) چىڭ سۇلالىسى لەشكەر ئەۋەتىپ جۇڭغارىيە خانلىقىنى بويسۇندۇردى، ھەمدە جەنۇبىي شىنجاڭدىكى ئىسلام دىنىنىڭ كاتتىبېشى مۇھەممەدنىڭ 2 ئوغلى — چولك خوجا بۇرھانىدىن بىلەن كىچىك خوجا خوجا جاھاننى يۆلەپ تۇرغۇزدى، بىراق كىچىك خوجا خوجا جاھاننىڭ قارا ئىيىتى قوزغىلىپ، مۇستەقىل ئىسلام دۆلىتى قۇرۇشقا ئۇرۇنۇپ توپىلاڭ كۆتۈردى. بۇنىڭغا شاياردىكى بەگلەرمۇ ئاۋاز قوشتى.

چيەنلۇڭنىڭ 23 - يىلى (1758 - يىلى) چىڭ سۇلالىسى لەشكەر ئەۋەتىپ كۇچا، شايار قاتارلىق جايلاردىكى خوجا جاھان توپىلىشىغا ئاۋاز قوشقانلارنى تىنچىتىتى ھەمدە كۇچاغا خان ئامبىلىدىن بىرنى قويدى، ئامبال شايارنى قوشۇمچە باشقۇرىدىغان بولدى. شۇ چاغدا، چىڭ سۇلالىسى ئۆز ھۆكۈمرانلىقىنى قوغداش ئۈچۈن، شاياردا شىنجاڭدىكى باشقا جايلارغا ئوخشاش، بەگلىك تۈزۈمى ئورناتتى. «شىنجاڭنىڭ خەرىتىلىك تەزكىرىسى» دىكى مەنەپ تەزكىرىسىدە خاتىرىلىنىشىچە، شۇ چاغدا شايار رايونىدا تۆۋەندىكى بىرنەچچە غىل بەگ ھۆكۈمران بولغان: 3 - دەرىجىلىك ھاكىمبەگ بىر؛ 4 - دەرىجىلىك ئىشېبېگى (ھاكىمبەگكە ياردەملىشىدىغان بەگ) بىر؛ 5 - دەرىجىلىك خەزىنە بېگى (يەر، غەللە - پاراق باشقۇرىدىغان) بىر؛ 5 - دەرىجىلىك سودا بېگى (مەخسۇس باج - ئالۋاڭ يىغىدىغان) بىر؛ 6 - دەرىجىلىك قازى بەگ (مەخسۇس جىنايى ئىشلارنى باشقۇرىدىغان) بىر؛ 7 - دەرىجىلىك مىراب بەگ (ئېرىق - ئۆستەڭ باشقۇرىدىغان) بىر؛ 7 - دەرىجىلىك مىڭبېگى (مىڭبېشى) بىر؛ 7 - دەرىجىلىك دوگانبېگ (ئەلچىلەرنى تەمىنلەيدىغان) بىر، بۇنىڭدىن سىرت، يەنە مىسى باشقۇرىدىغان بىر بەگ قويۇلدى.

گۇاڭشۇنىڭ 8 - يىلى (1882 - يىلى) شىنجاڭ ئۆلكە بولۇپ قۇرۇلغاندا، كۇچادا بىۋاسىتە قاراشلىق قۇتاتقۇ مەھكىمىسى تەسىس قىلىنىپ، شايار شۇنىڭغا قارايدىغان بولدى. گۇاڭشۇنىڭ 28 - يىلى (1902 - يىلى) شايار رەسمىي ناھىيە بولۇپ قۇرۇلدى. چىڭ سۇلالىسى دەۋرىدە شايارنىڭ ئىجتىمائىي تۈزۈلمىسى فېئوداللىق خاراكتېرىدە ئىدى، ئىجتىمائىي - سىنىپىي زىددىيەت ناھايىتى ئۆتكۈر ئىدى. ئەمگەكچى خەلق بەگلەرنىڭ دەھشەتلىك ھۆكۈمرانلىقى ۋە زۇلۇمى ئاستىدا ئازاپ - ئوقۇبەت ئىچىدە ياشىدى. بەگلەر ئىستىيازلىق قاتلام بولۇپ، ئۇلارنىڭ يەرلىرى، ئورتاقچىلىرى، ھوقۇقى بار ئىدى، ئۇلار خەلق ئۈستىدە خالىغانچە ھۆكۈمرانلىق قىلاتتى. «شىنجاڭنىڭ خەرىتىلىك تەزكىرىسى» دە خاتىرىلىنىشىچە «كونا تۈزۈم بويىچە 3 - دەرىجىلىك بەگكە 200 پاتمان ئۇرۇق (بىر پاتمان 530 جىڭ) بېرىلىپ، 100 ئورتاقچى يەر تېرىتتى؛ 4 - دەرىجىلىك بەگكە 50 ئورتاقچى يەر تېرىتتى. 7 - دەرىجىلىك بەگكە 8 ئورتاقچى، ئەڭ ئاز بولغاندا 5 ئورتاقچى يەر تېرىتتى»، بۇنىڭدىن چوڭ - كىچىك بەگلەرنىڭ شايار خەلقىنىڭ شىللىسىنى يېسىپ تۇرغان چوڭ تاغ ئىكەنلىكىنى كۆرگىلى بولىدۇ.

مىلادىيە 1882 - يىلى شىنجاڭ ئۆلكە بولۇپ قۇرۇلغاندىن كېيىن، گەرچە بەگلىك تۈزۈمى ئەمەلدىن قالدۇرۇلغان بولسىمۇ، ئەمەلىيەتتە ئىسمى يوق جىسمى بار بولۇپ كەلدى. چوڭ - كىچىك بەگلەر بىر دومىلاپلا يېڭى ئەمەلدار، پومېشچىك، باي دېھقان بولۇپ، خەلقنى بۇرۇنقىدەكلا ئېكسپىلاتاتسىيە قىلدى ۋە ئەزدى، يەنە كېلىپ ئۇلارنىڭ بۇنداق ئېكسپىلاتاتسىيىسى ۋە زۇلۇمى كۈنساين ئېغىرلاشتى. دەھشەتلىك سىنىپىي زۇلۇم ئاستىدا، شايار رايونىنىڭ ئىقتىسادى ئۇزاققىچە قالاق ھالەتتە تۇرۇپ كەلدى، چىڭ سۇلالىسىنىڭ ئاخىرقى يىللىرىدا تۈزۈلگەن «شىنجاڭنىڭ خەرىتىلىك تەزكىرىسى» دە خاتىرىلىنىشىچە، شۇ چاغدا شايار رايونىدا «6111 ئائىلە، 25 مىڭ 442 نوپۇس بار ئىكەن»، 2000 يىلدىن كۆپرەك ۋاقىتتىن كېيىن، شۇ چاغدىكى نوپۇس ھازىرقى نوپۇسنىڭ تۆتتىن بىرىدىن سەل كۆپرەك بولغان. بۇنىڭدىن ئىقتىسادىي تەرەققىياتنىڭ ئاستا بولغانلىقىنى كۆرگىلى بولىدۇ.



## تارىخىي ماتېرىياللاردىن كۆچۈرۈلمە

«كۈسەن ئاستانىسى ھەققىدە قىسقىچە بايان»

### خۇاڭ ۋېنىي

كۈسەن قەدىمكى دەۋردە تارىم ئويمانلىقىدىكى بەگلىكلەر ئارىسىدىكى چوڭ بەگلىك بولۇپ، تەڭرىتاغنىڭ جەنۇبىي ئېتىكىگە، خەن سۇلالىسىنىڭ غەربىي يۇرت بىلەن ئالاقە قىلىشىدىكى شىمالىي يول لىنىيىسىگە جايلاشقان. ۋېي، جىن سۇلالىلىرىدىن كېيىن خەن سۇلالىسى دەۋرىدە قۇم، ئۈنسۇ، لوپنۇر بەگلىكلىرىنىڭ يېرى ئۈستىغا قوشۇلغان. سۇيۇرغاللىق يەر كۇچانى مەركەز قىلغان، بۈگۈر، شاپار، توقسۇ، باي، ئاقسۇ، ئۇچتۇرپان قاتارلىق ناھىيىلەرنى ئۆز ئىچىگە ئالغان، شۇ چاغدا كۇچا غەربىي يۇرتتىكى 5 چوڭ بەگلىكنىڭ بىرى ھېسابلىناتتى.

### 1

«خەننامە» دا دېيىلگەن كۈسەن مىللىتى «ئاساسەن يەرلىك مىللەت» بولۇپ، ھازىر ئارخبئولوگىيە جەھەتتە بۇنىڭغا مۇناسىپ ئىسپاتقا ئېرىشتۇق. بىز كۇچادىكى قارادۆڭدە كېيىنكى دەۋردىكى مەدەنىيەت قاتلىمى ئاستىدا بېسىلىپ قالغان يېڭى تاش قورال دەۋرىگە مەنسۇپ مەدەنىيەت ئىزلىرىنى بايقىدۇق. بۇ، يېڭى تاش قورال دەۋرىدىلا كۈسەن خەلقىنىڭ بۇ يەردە ئولتۇراقلىشىپ، چارۋىچىلىق ۋە دېھقانچىلىق بىلەن شۇغۇللانغانلىقىنى ھەمدە ئاددىي قول سانائىتىگە ئىگە بولغانلىقىنى چۈشەندۈرۈپ بېرىدۇ. خەن سۇلالىسى غەربىي يۇرت بىلەن ئالاقە باغلىغان چاغدا، كۈسەن تەرەققىي قىلىپ شەھەر دۆلىتى بولۇپ قالغانىدى، نوپۇسى 80 مىڭدىن كۆپرەككە، ئەسكىرى 20 مىڭدىن كۆپرەككە يېتەتتى. ئىشلەپچىقىرىش سەۋىيىسىنىڭ تەرەققىياتىمۇ كۆرۈنەرلىك بولۇپ، مېتال تاۋلىيالايدىغان بولغانىدى، تۆمۈر ئەسۋابلىرى غەربىي يۇرتنىڭ ھەرقايسى جايلىرىدا سېتىلاتتى، كۈسەن بىلەن خەن سۇلالىسىنىڭ ئالاقىسى ۋۇدى زامانىسىدا باشلاندى، لېكىن بىۋاسىتە بېرىپ كېلىش يەنىلا شۇەندى زامانىسىدىكى كۈسەن جالڭ بىڭ خاندانلىقى ۋاقتىدا باشلاندى<sup>①</sup>. شۇەندىنىڭ تۇنجى يىلى ئۇسۇن مەلىكىسى كۈسەندىن ئۆتكەندە، كۈسەن خانى جالڭ بىڭ ئۇنى ئېلىپ قېلىپ، ئۇنىڭ بىلەن نىكاھلانماقچى بولدى، خەن سۇلالىسىمۇ ئۇنى خان جەمەتىنىڭ مەلىكىلىرىدەك ئەتىۋارلاپ، مەلىكە دەپ نام بەردى. يۈەن كالڭ 1 - يىلى مەلىكە بىلەن جالڭ بىڭ ئوردىغا كەلگەندە، شۇەندىنىڭ مېھرى - شەپقىتىگە ئېرىشىپ، جىق ئىنتام ئالدى. جالڭ بىڭ بۇنىڭدىن قەۋەت خۇش بولۇپ خەن سۇلالىسىغا يېقىنلاشتى. جالڭ بىڭ دۆلىتىگە قايتقاندىن كېيىن: «خەن سۇلالىسىنىڭ كىيىم - كېچەك تۈزۈمىنى، ئوردا باشقۇرۇشىنى، ئەتراپتا ياساۋۇل تۇرغۇزۇشىنى، كىرىپ چىققاندا بىر - بىرىگە سالام بېرىشىنى، قوغغۇراق چېلىشىنى، مۇراسىملىرىنى ياخشى كۆرۈپ قالدىم» دېگەندى. بۇنىڭدىن جالڭ بىڭنىڭ خەن سۇلالىسى مەدەنىيىتىنىڭ تەسىرىگە چوڭقۇر ئۇچرىغانلىقىنى كۆرگىلى بولىدۇ. جالڭ بىڭ ئۆلگەندىن كېيىن، ئوغلى چېڭدى تەختكە چىقىپ، ئۆزىنى خەن

① «خەننامە» غەربىي يۇرت تەزكىرىسىنىڭ 2 - قىسمى، لوپنۇر.

سۇلالىسىنىڭ نەۋرىسى دەپ يېقىن مۇناسىۋەتنى ساقلاپ كەلدى. غەربىي خەن سۇلالىسىنىڭ ئاخىرقى يىللىرىغىچە مۇناسىۋەت ئۈزۈلمىدى. شەرقىي خەن سۇلالىسىنىڭ دەسلەپكى چاغلىرىدا، گۇاڭ ۋۇ «جاھاننى ئەمدىلا تىنچىتىم، بىراق چېگرا سىرتىدىكى ئىشلار تېخى تۇرۇپتۇ» دېگەندى، غەربىي يۇرتتىكى بەگلىكلەر بىر - بىرىگە ھۇجۇم قىلىپ بىر - بىرىنى توسۇۋېلىشتى. مىڭدى غەربىي يۇرتنىڭ ئىشىدا بىرمەھەل ئىلگىرىلىگەن بولسىمۇ، لېكىن جالڭ دى يەنىلا چېكىنىپ ئۆز دۆلىتىنى قوغداپ «يات ئەلنىڭ ئىشىنى دەپ جۇڭگونى ھالىسىزلاندۇرۇشنى خالىمىغان» ئىدى. خېدى خان يۇڭيۈەن يىللىرىدا ھۇنلارنىڭ ئىللەتلىرىدىن پايدىلىنىپ، ئۇرغۇلغا لەشكەر تارتىپ، ھۇنلارغا زەربە بېرىپ چېكىندۈردى، بىن چاۋ مۇشۇ پۇرسەتتىن پايدىلىنىپ غەربىي يۇرتنى يەنە بىر قېتىم تىنچىتتى، غەربىي يۇرتتىكى بەگلىكلەر يەنە بىر قېتىم خەن سۇلالىسىغا بەيئەت قىلدى. بۇ چاغدا غەربىي يۇرت قورۇقچىبەگ مەھكىمىسى كۈسەنگە كۆچۈرۈلدى، بۇنىڭ بىلەن كۈسەن غەربىي يۇرتنى ئىدارە قىلىشتىكى سىياسىي مەركەز بولۇپ قالدى. ۋېي، جىن سۇلالىلىرىدىن كېيىن، ئوتتۇرا تۈزلەڭلىكتە كۆپ چاتاق چىققانلىقتىن، غەربىي يۇرت بىلەن بولغان ئالاقە بىر مەھەل ئۈزۈلۈپ قالدى، لېكىن بۇددا دىنىنىڭ تارقىلىشى تۈپەيلىدىن، راھىبلار بۇ يەردىن ئۆتۈپ تۇرغاچقا، باردى - كەلدى قىلىش ئۈزۈلمىدى. سۈي سۇلالىسىدىن باشلاپ ئوتتۇرا تۈزلەڭلىك بىرلىككە كەلدى، شۇنىڭ بىلەن غەربىي يۇرتنىڭ ئىشلىرىنى بىر تەرەپ قىلىشقا كۈچ ئاجرىتىش مۇمكىن بولدى. بۇ چاغدا تۈركلەر شىمالدا، تۈۋەتلەر (تىبەتلەر) جەنۇبتا ئىدى، غەربىي يۇرتتىكى بەگلىكلەر ئۇلارنىڭ ھۇجۇمىغا ئۇچراپلا قالماستىن، ئوتتۇرا تۈزلەڭلىككە ئۇلارنىڭ تەھدىتىگە ئۇچراپ تۇراتتى. تاڭ سۇلالىسى غەربىي يۇرتتىكى بەگلىكلەرنىڭ بىخەتەرلىكىگە كاپالەتلىك قىلىش، چېگرا مۇداپىئەسىنى مۇستەھكەملەش ئۈچۈن، جېنگۈەن 14 - يىلى (640 - يىلى) ئىدىقۇتنى يوقاتتى، شيەنچىڭ 2 - يىلى (657 - يىلى) غەربىي تۈركلەرنى يوقاتتى. شۇنىڭ بىلەن غەربىي يۇرتتىكى بەگلىكلەر تاڭ سۇلالىسىغا قارام بولدى. ئەنشى قورۇقچىبەگ مەھكىمىسى كۈسەندە قۇرۇلۇپ، ئۇنىڭغا 4 قورغان قارىدى، 16 مەھكىمە 72 ئايماننىڭ يېرى بىرلىككە كەلتۈرۈلدى، سىياسىي تەسىرى غەربتە پېرسىيىگە يېتىپ باردى، 2 خەن سۇلالىسىنىڭ گۈللەنىشىنى باشقىلارنىڭكى بىلەن سېلىشتۇرغىلى بولمايدۇ. يۇقىرىدا بايان قىلىپ ئۆتكەندەك، خەن، تاڭ سۇلالىلىرى كۈسەننى غەربىي يۇرتنى ئىدارە قىلىشتا تايانچ پونكىت قىلدى، بۇ كۈسەننىڭ غەربىي يۇرتنىڭ ئوتتۇرىسىدا بولغانلىقىدىن، يەرلىرىنىڭ مۇنبەتلىكىدىن، مەھسۇلاتلىرىنىڭ موللىقىدىن، يەنە كېلىپ جۇڭگو بىلەن غەربنىڭ ئالاقە قىلىشىدىكى كارىدور بولغانلىقىدىن بولغان. خەن، تاڭ سۇلالىلىرى غەربىي يۇرتنى تىزگىنلەپ، قاتناش ئالاقىسىنى قوغداش ئۈچۈن، كۈسەننى تايانچ پونكىت قىلىمىسا بولمايتتى. 10 - ئەسىردىن كېيىن، ئوتتۇرا تۈزلەڭلىكتە مالىمانچىلىق يۈز بەرگەچكە، غەربىي يۇرتنىڭ ئىشلىرىنى بىر تەرەپ قىلىشقا يېتىشەلمىدى. تىبەتلەر پۇرسەتتىن پايدىلىنىپ شىمالغا يۈرۈش قىلدى، ئۇيغۇرلار غەربكە كۆچتى، قىتانلار، موڭغۇللار كەينى - كەينىدىن تېگىش قىلدى، 18 - ئەسىرنىڭ ئوتتۇرىلىرىغا كەلگەندە، جۇڭغارلار تىنچىتىلىپ، شىنجاڭ ۋە تەننىڭ چوڭ ئائىلىسىگە قايتىپ كەلدى. بۇ چاغدا شىنجاڭنىڭ سىياسىي مەركىزى شىمالىي شىنجاڭدىكى ئىلى، ئۈرۈمچىگە يۆتكەلدى. كۇچاننىڭ سىياسىي جەھەتتىكى مۇھىملىقىنى بۇرۇنقى بىلەن سېلىشتۇرغىلى بولمايدىغان بولۇپ قالدى.

كۈسەن تارىختا مۇئەييەن ئورۇنغا ئىگە ئىدى، كۈسەننىڭ سىياسىي، ئىقتىسادىي، مەدەنىيەت مەركىزى بولغان كۈسەن ئاستانىسى مەسىلىسى كۈسەن تارىخىنى تەتقىق قىلىشتا كۈنتەرتىپكە قويۇلدى.

كۈسەن ئاستانىسى ھەققىدە «خەننامە. غەربىي يۇرت تەزكىرىسى» دە: «كۈسەن خانى يەنچىڭدا تۇرغان دېيىلگەن. لېكىن ئۇنىڭ ئورنى چۈشەندۈرۈلمىگەن. «ۋېينامە. غەربىي يۇرت تەزكىرىسى» دە: «كۈسەن

خاننىڭ ئاستانىسى يەنچېڭ ئاق تاغنىڭ 170 چاقىرىم جەنۇبىدا» دېيىلگەن. «ۋېينامە. غەربىي يۇرت تەزكىرىسى» يوقىلىپ كەتكەندە، كېيىنكىلەر «شىمالىي سۇلالىلەر تارىخى» دىن كۆچۈرگەن، لېكىن «شىمالىي سۇلالىلەر تارىخى» ئاڭ سۇلالىسىنىڭ دەسلەپكى چاغلىرىدا يېزىلغان. «دەريالار تەپسىراتى ئىزاھلىرى» دا: «كونا يەنچېڭ» دېيىلگەن. «دەريالار تەپسىراتى ئىزاھلىرى» نى شىمالىي ۋېي سۇلالىسىدا ئۆتكەن لى داۋيۇەن يازغان. شىمالىي ۋېي سۇلالىسىدا «كونا» دېگەنلىك، شۇ چاغدا يەنچېڭ ئاستانا ئەمەس دېگەنلىك ئىدى. ئۇنداقتا، خەن سۇلالىسى دەۋرىدىكى يەنچېڭ قەيەردە؟ خەن سۇلالىسىدىن كېيىن كۈسەننىڭ ئاستانىسى قەيەرگە كۆچكەن؟ تۆۋەندە بۇ مەسىلە توغرىسىدا قىسقىچە مۇھاكىمە يۈرگۈزۈمىز:

«دەريالار تەپسىراتى ئىزاھلىرى» نىڭ 2 - جىلد «دەريا قىسمى» دا: «كۈسەن دەرياسىنىڭ ئىككى مەنبەسى بار، غەربتىكى مەنبەسى شىمالىي چوڭ تاغنىڭ جەنۇبىدىن باشلىنىدۇ. . . سۇ جەنۇبقا ئېقىپ قىزىلقۇم تېغىدىن ئۆتىدۇ، ئاندىن تاغدىن چىقىپ شەرقىي جەنۇبقا ئېقىپ، بىر تارمىقى سولغا بۇرۇلىدۇ. شەرقىي جەنۇب تارمىقى يەنە ئۈچكە ئايرىلىدۇ. ئوڭ تەرەپتىكى ئىككى تارمىقى شەرقىي جەنۇبقا قاراپ ئېقىپ شىمالدىكى دەرياغا قۇيۇلىدۇ. شەرقتىكى سۇ كۈسەننىڭ شەرقىي شىمالىدىن چىقىپ، قىزىلقۇم ئارقىلىق جەنۇبقا ئاقىدۇ، ئوڭ تەرەپتىكى تارمىقى غەربىي جەنۇبتىن چىقىپ كۈسەن شەھىرىگە كونا يەنچېڭغا كىرىدۇ. . . سۇ يەنە شەرقىي جەنۇبقا ئېقىپ ئوڭ تەرەپتە غەربىي تارماق دەريا سۈيى بىلەن قوشۇلىدۇ، ئىككىنچى مەنبەسى، غەربىي دەريا ئارقىلىق شەرقتە ئېقىپ كۈسەن شەھىرىدىن ئۆتۈپ جەنۇبتا بىر - بىرىگە قوشۇلۇپ كېتىدۇ. . . » دېيىلگەن. «دەريالار تەپسىراتى ئىزاھلىرى» دىكى بايانغا ئاساسلانغاندا، كۈسەن شەھىرىنى كونا يەنچېڭ دېيىشكە بولىدۇ. بۇنى خەن سۇلالىسى دەۋرىدىكى يەنچېڭ دەپ چۈشەندۈرۈش. بۇنىڭ ئورنى شەرقتىكى دەريا سۈيىنىڭ ئوڭغا بۇرۇلغان يېرىدە ھازىرقى كۇچادىكى پىلاڭ كونا شەھىرىدە يەنى خارابىسىدە. «دەريالار تەپسىراتى ئىزاھلىرى» دا بايان قىلىنغان شەرقىي، غەربىي دەريا سۈيىنىڭ ئەھۋالىنى بىلىپ بېقىش ئۈچۈن، ئۆزىمىزنىڭ نەق مەيداندا تەكشۈرۈشىمىزگە بىرلەشتۈرۈپ تۆۋەندىكىچە چۈشەندۈرىمىز: كۇچادا ھازىر 2 چوڭ دەريا بار. غەربتىكىسى مۇزارت دەرياسى، ئۇ خانتەڭرى تېغىنىڭ شەرقىي ئېتىكىدىن باشلىنىدۇ، شەرقىي جەنۇبقا ئېقىپ قىزىل مىڭئۆيىدىن ئۆتۈپ قىزىل دەرياسىغا قوشۇلىدۇ. قىزىل دەرياسى كۇچانىڭ شىمالىدىكى چوڭ تاغدىن باشلىنىدۇ، جەنۇبتا قىزىلتاغنىڭ غەربىگە ئېقىپ كېلىپ مۇزارت دەرياسىغا قۇيۇلىدۇ. چۆل تاغ ئېغىزىدىن چىقىپ قۇمتۇراغا يېتىپ بارغان سۇ ئۆگەن دەرياسى بولۇپ ئۈچكە ئايرىلىدۇ. بىر تارمىقى سولغا بۇرۇلۇپ، شەرقىي جەنۇبتىن كۇچا شەھىرىنىڭ جەنۇبىغا ئېقىپ بېرىپ ئۆگەن دەرياسىغا قۇيۇلىدۇ. لېكىن ئۆگەن دەرياسىنىڭ ئۆزى شەرقىي جەنۇبقا ئاقىدۇ، بىر تارمىقى جەنۇبتا شايارنىڭ غەربىگە قاراپ ئېقىپ تارس دەرياسىغا قۇيۇلىدۇ. لېكىن ئۇنىڭ ئۆزى شەرقتە بۇرۇلۇپ شايار ناھىيىسىنىڭ شىمالىغا ئاقىدۇ، شەرقتە بۈگۈردىكى سوخۇغا ئېقىپ بارىدۇ. مۇزارت دەرياسىنىڭ «دەريالار تەپسىراتى ئىزاھلىرى» دىكى غەربىي مەنبەسى دېگەنلىك غەربىي دەريا دېگەنلىكتۇر. تاغ ئېغىزىدىن چىققاندىن كېيىن ئۆگەن دەرياسى يەنى «دەريا تەپسىراتى ئىزاھلىرى» دىكى غەربىي دەريا سولغا بۇرۇلىدۇ. بىراق ھازىرقى ئۆگەن دەرياسى توقسۇدا، غەربىي تارماق دەريانىڭ كونا قىنى جەنۇبتىراق، ئۇ ئۆگەن دەرياسى بىلەن مېلىشتۇرغاندا شەرقتە يۈزلەنگەن بولۇپ، بۈگۈرگە بارغاندا قوشۇلۇپ كېتىدۇ. بىراق كۇچا شەھىرىنىڭ جەنۇبىغا ئېقىپ بېرىپ «دەريا تەپسىراتى ئىزاھلىرى» دا ئېيتىلغاندەك، كۇچا شەھىرىنىڭ جەنۇبىغا بارغاندا پۈتۈنلەي قوشۇلۇپ كېتىدۇ. دەريا بويلىرىدا قەدىمكى شەھەر ئىزلىرى ناھايىتى كۆپ، غەربىي دەريانىڭ سول قىسمىنىڭ شىمالىدىكى كۈسەن شەھىرىگە بارىدۇ. بۇ، ھازىرقى كۇچانىڭ شەرقىي ئەتراپىدىكى پىلاڭ كونا شەھىرىدۇر. («تارىم ئويمانلىقىنىڭ ئارخېئولوگىيىلىك خاتىرىسى» 24 - 27 - بەت ۋە قوشۇمچە خەرىتە - 5 تىن پايدىلىنىلدى). كۇچانىڭ شەرقتىكىسى تۇڭچاڭ دەرياسى بولۇپ، كۇچانىڭ شىمالىي تېغىدىن باشلىنىدۇ، ئۇ جەنۇبتا قىزىلتاغنىڭ شەرقىگە قاراپ ئېقىپ، چۆلتاغ ئېغىزىدىن چىقىپ، سۇ بېشىغا يېتىپ كېلىپ ئۈچ تارماققا ئايرىلىپ جەنۇبقا ئاقىدۇ. بىرى، سۇباش سېيى،

بۇ شەرقىيە بولۇپ، ئاقىدىغان سۇ ئانچە چوڭ ئەمەس، بۇ سۇ بىلەن سۇباش ۋە ئەتراپتىكى ئېتىزلار سۇغىرىلىدۇ، دېمەك بۇ يەردە سۇ كۆپ ئەمەس. يەنە بىرى، ئوچاساي، جەنۇب ۋە غەربتىن كۇچا شەھىرىنىڭ شەرقىي ئەتراپىغا ئېقىپ بېرىپ، كۈسەن شەھىرى ئارقىلىق جەنۇبتىكى چىنساياغا ئېقىپ كىرىدۇ. چىنسايدىن ئوچاساينىڭ غەربىگە قاراپ ئېقىپ، كۇچا بازىرىغا كىرىپ، جەنۇبقا ئېقىپ، ئوچاساي تارمىقى بىلەن قوشۇلۇپ كېتىدۇ. ئوچاساي دەرياسىنىڭ سۈيى ئانچە چوڭ ئەمەس، جەنۇبتىن ئاققان سۇ قۇملۇق كەنتىدىكى ئېتىزلارنى سۇغىرىش بىلەنلا تۈگەيدۇ، دېمەك، كۈسەن قەدىمىي شەھىرىگە كىرگەن دەريا قىنى قۇرۇپ كەتكەن دەريا قىنىدۇر. چىنساينىڭ ئېقىمى ئۇزۇنراق بولۇپ، چىنساينى يېڭى دەريا، ئوچاساينى كونا دەرياسىدىن دەپ گۇمان قىلىشقا بولىدۇ. دەريانىڭ ئىككى قىرغىقىدا قەدىمكى ئىزلار ناھايىتى كۆپ. يېسۇ باش دەرياسى ھازىر قۇرۇق دەريا بولسىمۇ، لېكىن قەدىمكى چاغلاردا ئېقىمى خېلى چوڭ ئىدى، ئوتتۇرا ئېقىندىكى دەريا قىنىنىڭ كەڭلىكى مىڭ مېتىرغا يېتەتتى. «دەريالار تەپسىراتى ئىزاھلىرى» دا بايان قىلىنغاندەك، شەرقىي دەريانىڭ باش ئېقىمى يېسۇباش دەرياسىدۇر. ئوچا دەرياسىمۇ شەرقىي دەريا تارمىقىنىڭ ئوڭغا ئاققان قىسمىدۇر. شۇڭا، ئوچا دەرياسى ئۆتكەن قەدىمىي شەھەرمۇ، «دەريالار تەپسىراتى ئىزاھلىرى» دىكى كۈسەن شەھىرىمۇ كونا يەنچېڭ شەھىرى» دۇر. ھازىرقى قارادۆڭ دەل ئوچا دەرياسىنىڭ شەرقىي قىرغىقىغا جايلاشقان. ئوچا دەرياسى شەھىرىنىڭ شىمالىدىن كىرىپ، شەھىرىنىڭ ئوتتۇرىسىدىن ئۆتۈپ، شەھىرىنىڭ جەنۇبىدىن چىقىدۇ، لېكىن ئاقاي دۆڭى، پىلان تۇراسى ئوچا دەرياسىنىڭ قىرغىقىغا تارالغان. شەرقىي دەريانىڭ ئوڭ تارمىقى ئېقىپ ئۆتكەن ئەھۋالدىن ئېلىپ ئېيتقاندا، پىلاڭ كونا شەھىرىنىڭ يەنى «دەريالار تەپسىراتى ئىزاھلىرى» دىكى كۈسەن شەھىرىنىڭ «خەننامە. غەربىي يۇرت تەزكىرىسى» دە بايان قىلىنغان كۈسەن ئاستانىسى يەنچېڭ شەھىرى ئىكەنلىكىنى ئىسپاتلىغىلى بولىدۇ.

تۆۋەندە، تاڭ سۇلالىسى دەۋرىدىكى كۈسەن ئاستانىسىنى بايان قىلىمىز. «يېڭى تاڭنامە. غەربىي يۇرت تەزكىرىسى» دە: «كۈسەن چۈيى دەپمۇ ئاتالغان، خاقانى بەي ئۇرۇقىدىن، يىلۇلۇ شەھىرىدە تۇراتتى، شىمالىي ئاقتاغقا يانداش ئىدى، دائىم ئوت كۆرۈنەتتى» دەپ خاتىرىلەنگەن. يەنە «قانۇنلار قامۇسى. چېگرا مۇداپىئەسى» دە، ①، كۈسەن «خاقانى يەنچېڭ شەھىرىدە تۇراتتى، ئۇ ھازىرقى يىلۇلۇ شەھىرى دېيىلىدۇ، ئاستانە ئاقتاغنىڭ جەنۇبىغا 200 چاقىرىم كېلەتتى» دېيىلگەن؛ يەنە: «ھازىرقى ئەنشى قورۇقچىبەگ مەھكىمىسى كۈسەن شەھىرىدە» دېيىلگەن. «قانۇنلار قامۇسى» نى تاڭ سۇلالىسى دەۋرىدە ئۆتكەن دۇيۇ 8 - ئەسىرنىڭ ئاخىرقى مەزگىلىدە يازغان، غەربىي يۇرتقا ئائىت بىر نەچچە ماددا دۇخۇەننىڭ «سەپەر خاتىرىلىرى» نى ئاساس قىلغان، دۇخۇەن ئەلچى گاۋشەنچى بىلەن بىللە غەربىي يۇرتقا كەلگەن، ئۇ ھەممىنى ئۆز بېشىدىن ئۆتكۈزگەچكە، دېگەنلىرى يالغان ئەمەس. شۇڭا، يەنچېڭ شەھىرى ھازىرقى يىلۇلۇ شەھىرى بولۇپ، تاڭ سۇلالىسى دەۋرىدە كۈسەن شاھى تۇرغان جاي، يەنى خەن دەۋرىدىكى يەنچېڭ شەھىرىدۇر. تاڭ سۇلالىسى دەۋرىگە كەلگەندە، كۈسەن شاھى خەن سۇلالىسى دەۋرىدىكى يەنچېڭ شەھىرىنىڭ خارابىسىنى يېڭىۋاشتىن ياساپ، نامىنى ھازىرقى يىلۇلۇ شەھىرىگە ئۆزگەرتكەن، بۇنىڭغا ئارخېئولوگىيىلىك قەزىشتىن مۇناسىپ ئىسپات تاپتۇق. 1958 - يىلى بىز كۇچاننىڭ شەرقىي ئەتراپىدىكى پىلاڭ كونا شەھىرى قارادۆڭ خارابىسىنى بىر قېتىم سىناپ قازدۇق. قارادۆڭ مەدەنىيەت قاتلىمى روشەن ھالدا بۇرۇنقى ۋە كېيىنكى دەپ 2 دەۋرگە ئايرىلىدۇ، دەسلەپكى مەدەنىيەت قاتلىمى يېڭى تاش قورال دەۋرىنىڭ كېيىنكى مەزگىلىدىكى قالدۇقى بولۇپ، مېتال قوراللار بىلەن تاش قوراللىرى تەڭ ئىشلىتىلگەن دەۋرگىچە كەلگەن بولۇشى مۇمكىن، قەزىۋېلىنغان نەرسىلەر ئىچىدە سۆڭەك قوراللار ۋە رەڭلىك ساپال پارچىلىرى، يىرىك قۇمدىن ياسالغان قىزىل ساپال كوزا بار. شۇنىڭ بىلەن بىرگە، ئازراق مىس بۇيۇملارمۇ بار. دىققەت قىلىشقا ئەرزىيدىغىنى شۇكى، ساپال كوزا ئاستىدىكى كۈللەك توپا قاتلىمىدىن

① «قانۇنلار قامۇسى. چېگرا مۇداپىئەسى» 191 - جىلد



خەن سۇلالىسى دەۋرىگە مەنسۇپ بىر دانە 5 جۈلۈق پۇل بايقالدى<sup>①</sup>. بۇ دەۋرنىڭ ئاخىرقى چېكىنى مىلادىيىنىڭ ئالدى - كەينىدىكى خەن سۇلالىسىغىچە سۈرۈش مۇمكىن. دەسلەپكى مەدەنىيات قاتلىمىنىڭ ئۈستىدىكى كېيىنكى مەدەنىيەت قاتلىمى بولۇپ، بۇ قاتلامدىن گۈرۈپپىلاشقان قىزىل ساپال كوزا ۋە يەرگە ياتقۇزۇلىدىغان سىزىقلىق گۈللۈك خىش، كۆك سىزىقلىق خىش، كانايىسىمان كاھىش قاتارلىقلار قېزىۋېلىندى. بولۇپمۇ خىشنىڭ سىزىق شەكلى ئالدىنقى سۇلالىسى دەۋرىدىكى چاڭئەن دامىلى ئوردىسى لىڭدى قەبرىسىدىن قېزىۋېلىنغان يەرگە ياتقۇزۇلىدىغان خىش بىلەن ئوخشاش ئىكەن<sup>②</sup>. يەنە جېيەنجۈڭ پۇلى، جۇڭزى پۇلى، دالى يامبۇسى ۋە كەيىۋەن تۇڭجاۋ پۇلى قاتارلىقلار قېزىپ چىقىلدى. بۇنىڭدىن ئالدىنقى سۇلالىسى دەۋرىگە مەنسۇپ ئىزلارنى ئىسپاتلىغىلى بولىدۇ (قارادۆڭنى قېزىش خىزمىتىنىڭ جەريانى ۋە قېزىلغان مەدەنىيەت يادىكارلىقلىرىنىڭ تەپسىلىي ئەھۋالى توغرىسىدا «شىنجاڭغا دائىر ئارخېئولوگىيىلىك دوكلات» نىڭ ئاخىرقى سانىغا قارالمۇن). بىز گەرچە كەڭ دائىرىدە قازالمىغان بولساقمۇ، لېكىن ئالدىنقى سۇلالىسى دەۋرىدىكى خارابىلەرنىڭ خەن سۇلالىسى دەۋرىدىكى خارابىلەر ئۈستىگە قۇرۇلغانلىقى توغرىسىدىكى يىپ ئۇچى ناھايىتى ئېنىق بولدى. شەھەرنىڭ كۆلىمىدىن قارىغاندا، «يېڭى تاڭنامە» دە، شەھەرنىڭ چوڭ - كىچىكلىكى تىلغا ئېلىنمىغان. «بۈيۈك تاڭ سۇلالىسىدىكى غەربىي يۇرت خاتىرىلىرى» دا چوڭ شەھەرنىڭ ئايلىنىمى 17 — 18 چاقىرىم» دېيىلگەن. گەرچە يىلۇلۇ شەھىرى كۆرسىتىلمىگەن بولسىمۇ، لېكىن ئۇ ئاستانە دېيىلگەن. لېكىن «يېڭى تاڭنامە» دە «شاھ يىلۇلۇ شەھىرىدە تۇراتتى» دېيىلگەن. بۇنىڭدىن چوڭ شەھەرنى يىلۇلۇ شەھىرى دەپ چۈشىنىشكە بولىدۇ. ھازىر، پىلاڭ قەدىمىي شەھەر ئىزىنى نەق مەيداندا تەكشۈرسەك، شەھەر ئايلىنىمى 7 كىلومېتىر ئەتراپىدا ئىكەن. بۇنى «تاڭ سۇلالىسى دەۋرىدە قوللىنىلغان چاقىرىمغا سۇندۇرساق، بۈيۈك تاڭ سۇلالىسىدىكى غەربىي يۇرت خاتىرىلىرى» دا ئېيتىلغان كۆلەمدىن ئانچە كۆپ پەرقلەنمەيدۇ، پىلاڭ كونا شەھىرى خەن سۇلالىسى دەۋرىدىكى يەنچېڭ شەھىرى بولۇپ، ئۇنىڭ تاڭ سۇلالىسى دەۋرىدىكى يىلۇلۇ شەھىرى ئىكەنلىكىنى يەنىمۇ تونۇپ يەتتۇق.

## 3

ئەمدى خەن سۇلالىسىدىن كېيىن، تاڭ سۇلالىسىدىن ئىلگىرىكى كۈسەن ئاستانىسىنىڭ ئورنى توغرىسىدا يەنە توختىلىپ ئۆتىمىز. «ۋېينامە» دە: يەنچېڭ ئاقتاغىنىڭ 170 چاقىرىم جەنۇبىدا دەپ خاتىرىلەنگەن؛ «جۇنامە»، «سۈينامە» دە خاتىرىلەنگىنى «ۋېينامە» دە خاتىرىلەنگىنى بىلەن ئوخشاش، «قانۇنلار قامۇسى» دا، ئاستانە ئاقتاغىنىڭ 200 چاقىرىم جەنۇبىدا دېيىلگەن. ھازىرقى پىلاڭ كونا شەھىرىنىڭ ئىزى كۇچا ناھىيە بازىرىنىڭ شەرقىدە بولۇپ، شىمالدا چۆل تاغ بىلەن بولغان ئارىلىقى 40 چاقىرىم كېلىدۇ، بۇ «ۋېينامە» دا خاتىرىلەنگەن بىلەن ئوخشايدۇ. «ۋېينامە» دە خاتىرىلەنگەن يەنچېڭ باشقا بىر جاي بولۇشى مۇمكىن دەپ گۇمان قىلىمەن. «دەريالار تەپسىراتى ئىزاھلىرى» دا «كونا يەنچېڭ» دېيىلگەن، چۈنكى، كۈسەن ۋېي سۇلالىسى زامانىدا خەن سۇلالىسىدىكى يەنچېڭنى ئاستانە قىلىمىغان، شۇڭا «كونا» دېيىلگەن. كۈسەننىڭ يېڭى ئاستانىسى جەزمەن ئاقتاغىنىڭ 170 چاقىرىم جەنۇبىدا، تارىخنامە ئاپتورلىرى يېڭى بىلەن كۈسەننى ئايرىماي كۆپ ھاللاردا يېڭى يەرگە كونا يەرنىڭ نامىنى ئىشلەتكەن. شىنجاڭدا بۇنداق مىسال كۆپ. مەسىلەن، پىشاماننىڭ ئاستانىسى مىرەنگە كۆچكەن، لېكىن «خەننامە» دا، يەنىلا ئۇنىڭ ئاستانىسى مىرەن قەلئەسى دېيىلگەن، مىرەن كىروراندىكى كونا شەھەردە، كىنگىتتىكى ئارغىد شەھىرىنىڭ ئەھۋالىمۇ بۇنىڭغا ئوخشاش.

① مەن «شىنجاڭدىكى ئارخېئولوگىيىلىك بايقاش» دېگەن ماقالىمدا (ئارخېئولوگىيە ۋۇرئىلىنىڭ 1959 - يىلى 2 - سانىغا بېسىلغان، 3 - رەسىم، 2) قارادۆڭدىن قېزىۋېلىنغان 5 جۈلۈق پۇلنى لىياۋۋەدى زامانىسىدىكى جۇرچىتلار پۇلى دەپ خاتا تونۇپ قاپتىكەنەن. ھازىر يىڭىۋاشتىن باھالاش ئارقىلىق، ئۇنىڭ كېيىنكى خەن سۇلالىسى دەۋرىگە مەنسۇپ پۇل ئىكەنلىكى بېكىتىلدى.

② چۇڭگو پەنلەر ئاكادېمىيىسى ئارخېئولوگىيە تەتقىقات ئورنى: «تاڭ سۇلالىسىنىڭ چاڭئەندىكى دامىلى ئوردىسى»، خەرىتىلىك نەشرى، 54 - 3، 1، ئىلىم - پەن نەشرىياتى، 1959 - يىلى.



«جىننامە. يات قەۋملەر تەزكىرىسى» دە، «كۈسەن بەگلىكىدە شەھەر بار، شەھەر سېپىلى ئۇچقات، شەھەردە مىڭچە بۇتخانا بار» دېيىلگەن. «سۈيانامە» دە: «ئاستانە ئاقتاغنىڭ 170 چاقىرىم جەنۇبىدا، ئاستاننىڭ ئايلانمىسى 6 چاقىرىم، نەچچە مىڭ ئەسكىرى بار» دېيىلگەن. شەھەرنىڭ كۆلىمى خەن سۇلالىسىدىكى يەنجىڭ بىلەن ئوخشىمايدۇ. دېمەك بۇمۇ ئاستاننىڭ باشقا يەردە ئىكەنلىكىنى ئىسپاتلايدۇ، بىز كۇچا، شايار، توقسۇ تەۋەسىدىكى كونا شەھەر ئىزلىرىدىن ئۇچقات سېپىلى بارلىرىنى ۋە ئۇلارنىڭ ئورنى ئوخشاشلىرىنى تەكشۈرۈپ كۆرسەك، يېڭى ئاستاننىڭ ئورنىنى بېكىتمەك تەس ئەمەس. بىرى، توقسۇ ناھىيىسىدىكى ئۇچقات، ئۇ توقسۇنىڭ غەربىي قىسمىنىڭ 18 كىلومېتىر قىيپاش جەنۇبىدا، سېپىلى ئۇچقات بولۇپ، ئاللىبۇرۇن بۇزۇلغان، كېيىن جەنۇب تەرەپتە توپىنى خاڭداپ قويۇرۇلغان سېپىلنىڭ ئىزى بار. بۇنىڭ ئېگىزلىكى 5 مېتىر، قېلىنلىقى 5 مېتىر كېلىدىكەن. شەھەر پۈتۈنلەي شورلاشقان بولۇپ، قالدۇق نەرسىلەر بەك ئاز ئىكەن، بۇ قېتىم بىر پارچە رەڭلىك ساپال پارچىسىنى ۋە ناھايىتى ئاز قىزىل كوزا پارچىسىنى تاپتۇق. توقسۇ ناھىيىلىك ھۆكۈمەت چوڭ ساپال كوزىدىن بىرنى ساقلاپ قويۇپتۇ، ئېيتىلىشىچە، ئۇ شەھەردىن قېزىۋېلىنغانىكەن. گۇمانىمچە، بۇ نەرسىلەر 5 - ئەسىرنىڭ ئالدى - كەينىدىكى نەرسىلەر بولۇشى مۇمكىن. مەن «تارىم ئويمانلىقىنى ئارخېئولوگىيىلىك تەكشۈرۈش خاتىرىسى» نى يازغان چاغدا، بۇ شەھەرنىڭ «بۈيۈك تاڭ سۇلالىسىدىكى غەربىي يۇرت خاتىرىسى» دىكى قاقاس شەھەر ئىكەنلىكىنى قەيت قىلغانىدىم ھەمدە قۇمتۇرا «بۈيۈك تاڭ سۇلالىسىدىكى غەربىي يۇرت خاتىرىسى» دىكى جاۋ گۈل دەپ ھۆكۈم قىلغانىدىم. بۇ قېتىم يەنە قايتا تەكشۈرۈپ تۇنجى قېتىملىق ھۆكۈمنىڭ توغرا ئەمەسلىكىنى ھېس قىلدىم. چۈنكى كونا شەھەر توقسۇ ناھىيىسىنىڭ غەربىي قىسمىنىڭ 18 كىلومېتىر قىيپاش جەنۇبىدا، قۇمتۇرا توقسۇ ناھىيىسىنىڭ 15 كىلومېتىر غەربىي شىمالىدا. بۇ، كونا شەھەردىن قۇمتۇرا تاغ ئاغزىغىچە بولغان ئارىلىق 33 كىلومېتىر دېگەن گەپ، دېمەك، ئورۇن توغرا كەلمەيدۇ، ئارىلىقمۇ ئوخشاش ئەمەس. شۇنداقلا شەرقتىن چىقىپ غەربتە كۈسەنگە كەلگەن. ئالدى بىلەن خۇاڭجېڭدىن ئۆتۈپ ئاندىن چوڭ شەھەر ئاستانغا كەلگەن، ھازىر بىز كۇچا پىلاڭدىكى كونا شەھەر كۈسەننىڭ ئاستانىسى دەپ مۇئەييەنلەشتۈردۇق، ئۇنداقتا خۇاڭجېڭ غەربتە بولماسلىقى كېرەك. ئۇنىڭ ئۈستىگە ئۇچقاتنىڭ غەربىدە كۈسەننىڭ ئاستانىسى بولغۇدەك چوڭ شەھەر يوق، شۇڭا بىزنىڭچە، ئۇچقات خۇاڭجېڭ ئەمەس. بەزىلەر ئۇچقاتنى كۈسەننىڭ ئاستانىسى دەيدۇ، مېنىڭچە، ئەگەر ئۇچقات تاڭ سۇلالىسىدىن ئىلگىرىكى كونا ئاستانە بولىدىغان بولسا، ئۇ «ئاقتاغنىڭ 170 چاقىرىم جەنۇبىدا بولۇشى كېرەك، ئەمەلىيەتتە 33 كىلومېتىر كېلىدۇ، ئورنى قىيپاش غەربتە، دېمەك ئورنىمۇ، ئارىلىقمۇ توغرا كەلمەيدۇ. ئەگەر ئۇ تاڭ سۇلالىسى دەۋرىدىكى ئاستانە بولسا، «يېڭى تاڭنامە» دە دېيىلگەن «شىمالدا ئاقتاغقا يانداش» دېگەن گەپكە توغرا كەلمەيدۇ. ئۇنىڭ ئۈستىگە شەھەردىن تاڭ سۇلالىسى دەۋرىگە مەنسۇپ ئىزلارنى، قالدۇق نەرسىلەرنى تاپقىلى بولمايدۇ. دېمەك، ئۇچقات كۈسەن بەگلىكىدىكى بىرقانچە چوڭ شەھەرنىڭ بىرى بولۇپ، قالماقچى بىلەن ئوخشاش، سېپىلى ئۇچقات بولسىمۇ، ئاستانە ئەمەس. يەنە بىر شەھەر — شايار ناھىيىسىنىڭ يېڭىمەھەللە كەنتىنىڭ 20 كىلومېتىر شىمالىدىكى يانتاقچىن چوڭ شەھىرى. بۇ شەھەرنىڭ ئۇچقات سېپىلى بار ئىكەن. مەن 1928 - يىلى تەكشۈرگەن چاغدا، سېپىل ئاللىبۇرۇن بۇزۇلغانىكەن. ھازىر ئۇنىڭ ئۇلى قاپتۇ، سېپىل توپىنى خاڭداپ قويۇرۇلغان. قالدۇقنىڭ ئېگىزلىكى بىر مېتىر كېلىدىكەن، شىمال تەرەپتە سېپىلنىڭ ئازراق ئىزى بار ئىكەن. شەھەرنىڭ تاشقى ئايلانمىسى 3351 مېتىر، ئىچكى ئايلانمىسى 510 مېتىر كېلىدىكەن، شەھەر ئىچىدە، ئېگىز - پەس توپا دۆۋىلىرى بار ئىكەن، مېنىڭچە، ئەينى ۋاقىتتىكى ئىمارەتلەرنىڭ ۋەيران بولۇشىدىن ھاسىل بولغان توپا دۆۋىسى بولۇشى مۇمكىن. شەھەرنىڭ ئىچى بىلەن سىرتى ئوتتۇرىسىدا يەنە بىر شەھەر بار ئىكەن، شىمال تەرەپتىكى سېپىلنىڭ ئىزى ئېنىق ئەمەس. شەھەر ئىچىدە قۇم دۆۋىلىنىپ كېتىپتۇ، يەر شورلىشىپ شور تاغلىققا ئايلىنىپتۇ. ھېچقانداق قالدۇق نەرسە كۆرۈنەپتۇ، ھەتتا ساپال پارچىسىمۇ تېپىلمىدى. يەرلىك ئادەملەر: «بۇ، دازى شەھىرى، شەھەرنىڭ بىنا بولغىنىغا 2000 يىلدىن ئاشتى، مۇھەممەد ئەلەيھىسسالام

دۇنياغا كېلىشتىن بۇرۇن بۇ شەھەر بار ئىدى» دەيدۇ. بۇ گەپنىڭ ئاساسى بولمىسىمۇ، لېكىن بۇ شەھەرنىڭ ياسىلىش ئالاھىدىلىكىدىن قارىغاندا، ئۇ 3 — 5 - ئەسىرلەردە ياسالغان بولۇشى كېرەك. «ۋېينامە» دە خاتىرىلىنىشىچە، يەنچېڭ ئاقتاغىنىڭ 170 چاقىرىم جەنۇبىدا ئىكەن، ھازىر بۇ شەھەر شايارنىڭ 30 كىلومېتىر شىمالىدا، شايار بىلەن كۇچادىكى ئاقتاغىنىڭ ئارىلىقى 110 كىلومېتىر، شايارغىچە بولغان چاقىرىم سانىنى ئېلىۋەتكەندە، بۇ شەھەر بىلەن ئاقتاغىنىڭ ئارىلىقى 90 كىلومېتىر (160 چاقىرىم) بولۇپ، «ۋېينامە» دە خاتىرىلەنگەن يەنچېڭنىڭ چاقىرىم سانىغا ئاساسەن ماس كېلىدۇ. يەنە «ۋېينامە» دە، بۇ شەھەرنىڭ سېپىلى ئۇچقات، شەھەردە بۇتخانىدىن 1000 ى بار، دېيىلگەن. شەھەردىكى بەزى ئېگىز يەرلەر شۇ چاغدىكى بۇد مۇنارى بار رايون بولۇشى مۇمكىن. «سۇينامە» دە، ئاستانىنىڭ ئايلانمىسى 6 چاقىرىم كېلىدۇ، دېيىلگەن. ھازىر بۇ شەھەرنىڭ ئايلانمىسى 3 كىلومېتىر كېلىدىكەن، دائىرىسى ئاساسىي جەھەتتىن ئوخشاش چىقتى. شۇڭا، «جىننامە»، «ۋېينامە»، «جۇنامە»، «سۇينامە» دە، كۈسەن ئاستانىسى مۇشۇ شەھەر بولۇشى مۇمكىن دېيىلگەن. «بۈيۈك تاڭ سۇلالىسىنىڭ غەربىي يۇرت خاتىرىسى» دە خاتىرىلەنگەن چوڭ شەھەر، روشەنكى، بۇ ئەمەس. ئۇنىڭدا خاتىرىلەنگىنى تاڭ سۇلالىسى دەۋرىدىكى يېڭى ئاستانە، «ۋېينامە» دە خاتىرىلەنگىنى، شىمالىي ۋېي سۇلالىسى دەۋرىدىكى كونا ئاستانە بولۇشى مۇمكىن. ئاستانە بۇيەرگە قاچان كۆچكەن؟ يەنە قاچان كۇچاغا قايتا كۆچكەن؟ دېگەنگە كەلسەك، بىزدە ھازىر بىۋاسىتە ئىسپات يوق. لېكىن، «دەريالار تەپسىراتى ئىزاھلىرى» دا دېيىلگەن كونا يەنچېڭ شىمالىي ۋېي سۇلالىسى دەۋرىدە كۇچا ئاستانىسى ئەمەس ئىدى؛ «جىننامە» دە، بۇ شەھەرنىڭ سېپىلى ئۇچقات دېيىلگەن، جىن سۇلالىسى دەۋرىگە كەلگەندە ئاستانە بۇ يەرگە كۆچۈپ كەلگەن؛ لېكىن پىلاڭ كونا شەھىرىدە ۋېي، جىن سۇلالىسىدىن كېيىنكى قالدۇق نەرسىلەر يوق، دېمەك، ئاستانە ۋېي سۇلالىسى دەۋرىدە باشقا يەرگە كۆچكەن. تەكشۈرسەك، توقسۇ، شايارنىڭ غەربىدە قەدىمىي شەھەر خارابىلىرى ناھايىتى كۆپ ئىكەن: چۆلتاغنىڭ جەنۇبىدىن شايار ئەتراپىدىكى ئۆگەن دەرياسى بويلىرىغىچە، چوڭ - كىچىك قەدىمىي شەھەر ۋە خارابىدىن نەچچە ئونى بار ئىكەن، يەنە قېزىۋېلىنغان نەرسىلەر ئىچىدە خەن سۇلالىسىدىن تاڭ سۇلالىسىغىچە بولغان دەۋرلەرنىڭ نەرسىلىرى بار. دېمەك، بۇ يەر ۋېي، جىن سۇلالىسىدىن كېيىن كۈسەن بەگلىكىنىڭ سىياسىي ۋە ئىقتىسادىي مەركىزى بولغان بولۇشى مۇمكىن. تەكشۈرۈش ئارقىلىق بۇ قەدىمىي شەھەرلەرنىڭ تاڭ سۇلالىسى دەۋرىگە مەنسۇپ شەھەرلەر ئىكەنلىكىنى ئىسپاتلاشقا بولىدۇ، بۇلار كىچىك شەھەرلەر بولۇپ، ئىزناسى ئوبدان تۇرۇپتۇ، مەسىلەن، توڭگۇسباش بۇنىڭ بىر مىسالى؛ بىراق چوڭ شەھەرلەر، مەسىلەن، ئۇچقات، يانتاقچىن شەھەرلىرىدىن تاڭ سۇلالىسى دەۋرىگە مەنسۇپ قالدۇق نەرسىلەرنى تاپقىلى بولمايدۇ، سېپىل توپىدىن قوپۇرۇلغاچقا ئىزى قالمىغان. روشەنكى، بۇ شەھەرلەر تاڭ سۇلالىسىدىن ئىلگىرىكى شەھەرلەر، دېمەك، كۈسەن ئاستانىسى ئېھتىمال سۈي، تاڭ سۇلالىلىرى ئارىلىقىدا بۇ كۇچاغا كۆچۈرۈلگەن بولۇشى مۇمكىن.

خەن سۇلالىسى دەۋرىدە يەنچېڭ كۈسەن ئاستانىسى بولغاندىن تارتىپ، تاڭ سۇلالىسى دەۋرىدە يىلۇلۇ شەھىرى كۈسەن ئاستانىسى بولغانغا قەدەر ئارىلىقتا بىرنەچچە قېتىم ئۆزگىرىش بولغان، بۇنىڭغا ئوتتۇرا جۇڭگو بىلەن غەربىي يۇرت ئوتتۇرىسىدىكى قاتناش لىنىيىسىدىن ئىسپات تاپالايمىز. 2 خەن سۇلالىسى دەۋرىدە غەربىي يۇرتقا كېلىدىغان جەنۇبىي يول ۋە شىمالىي يول دەپ ئىككى يول بار ئىدى، جەنۇبىي يول «پىشامشان يېنىدىكى جەنۇبىي تاغنىڭ شىمالىدىن باشلىنىپ، دەريا بويلاپ غەربكە سوزۇلۇپ ساكارا ئۇلغا باراتتى، يەنى ھازىرقى چاقىلىق، چەرچەندىن خوتەن ئارقىلىق ساكارا ئۇلغا باراتتى؛ شىمالىي يول «قاخقىل ئالدىنقى ئوردا يېنىدىكى شىمالىي تاغدىن باشلىنىپ دەريا بويلاپ غەربكە سوزۇلۇپ سۇلىغا باراتتى»، يەنى ھازىرقى تۇرپاندىن كىنگىت، كۇچا ئارقىلىق قەشقەرگە باراتتى. دېمەك، شۇ چاغدا خوتەن جەنۇبىي يولنىڭ مەركىزىگە، كۇچا شىمالىي يولنىڭ مەركىزىگە جايلاشقان، بۇنىڭ بىلەنلا قالماستىن، كۈسەن يەنە خەن سۇلالىسىنىڭ ئۇسۇنلار بىلەن ئالاقە باغلىشىدىكى تۈگۈن ئىدى. مەسىلەن: چاڭ خۇي ئۇسۇندىن قايتىشىدا، ئۇسۇن مەلىكىسى چاڭئەندىن ئۇسۇنغا

قايتىشىدا كۈسەندىن ئۆتكەن. ھازىرقى كۇچادىكى پىلاڭ كونا شەھىرى دەل مۇشۇ يولدا ئىدى. ۋېي، جىن سۇلالىلىرىدىن كېيىن، ئوتتۇرايول ئېچىلغان. يۈ جۈەننىڭ «ۋېي سۇلالىسى ھەققىدە قىسقىچە بايان» نىڭ ئاساسلانغاندا، «ئوتتۇرايول» قاشقوۋۇقىنىڭ غەربىدىن چىقىپ، غەربىي شىمالغا بۇرۇلۇپ لۇڭدۇيدىن ئۆتۈپ، قەدىمكى كىرورانغا، غەربكە بۇرۇلۇپ كۈسەنگە بارىدۇ، قەدىمكى كىروران بۈگۈنكى لوپنۇر كۆلىنىڭ غەربىي شىمالىدىكى «كىروراننىڭ قەدىمكى ئىزى» بولۇپ، بۇ يەردىن كۈسەنگە بېرىشتا، جەزمەن تارىم دەرياسىنى بويلاپ غەربكە مېڭىپ، ئاندىن ئۆگەن دەرياسىنى بويلاپ بۇرۇلۇپ كۈسەنگە بېرىش كېرەك. يانتاقچىن چوڭ شەھىرى دەل مۇشۇ يول ئۈستىدە ئىدى. ئوتتۇرايول مۇشۇ يەردە شىمالىي يول بىلەن بىرلىشىپ يەنىلا تارىم دەرياسى، قەشقەر دەرياسىنى بويلاپ سۇلغا بارىدۇ. بۇ، خەن سۇلالىسىنىڭ غەربىي يۇرت بىلەن ئالاقە باغلىشىدىكى يېقىن يول ئىدى. كېيىنكى خەن دەۋرىدە بەن يۇڭ ئېيتقان «غەربتىكى كىنگىت، كۈسەن يولى» دېگەن مۇشۇ. شۇ چاغدا كۈسەن بىلەن سۇلى، ئۇدۇننىڭ ئالاقىسى قويۇق ئىدى، جىنشى فاشيەن ھەزىرەتلىرى ھىندىستانغا نوم ئالغىلى ماڭغاندا «ۋۇيىدىن غەربىي جەنۇبقا بۇرۇلۇپ، ئۇدۇنغا بارغان». ئۇ كۈسەندىن ئۆتكەن بولۇشى مۇمكىن، سۈي، تاڭ سۇلالىلىرى ئارىلىقىدا، شىمالىي يول قايتا ئېچىلغان، جېنگۇەننىڭ دەسلەپكى يىللىرىدا ئىدىقۇت ئىچكى ئۆلكىگە بەيئەت قىلغان، غەربىي رايونغا بارىدىغانلار ئىۋىرغولغا بۇرۇلۇپ، ئىدىقۇت، كىنگىت ئارقىلىق كۈسەنگە كەلگەن، بۇ يول شۇەنزىڭ ماڭغان يول ئىدى. شۇەنزىڭ ئۆتكەن خۇاڭچىڭنىڭ شىمالىي تاغ بىلەن بولغان ئارىلىقى 40 چاقىرىملا كېلىدىغانلىقىدىن قارىغاندا، شۇ چاغدا كۈسەن ئاستانىسى جەزمەن كۇچاغا قايتا كۆچكەن. شۇ چاغدا، كۈسەن شىمالدا تۈركلەر بىلەن قوشنا ئىدى، شەرقتە كىنگىتكە تۇتاشتى، كۇچا قايتىدىن شىمالىي يولنىڭ مەركىزىگە توغرا كېلىپ قالغانىدى، شۇنىڭ بىلەن ئوتتۇرا جۇڭگو بىلەن غەربنىڭ ئالاقىسى كۆپەيگەن. ئۇزاق ئۆتمەي ئەنشى قورۇقچىبەگ مەھكىمىسى كۇچاغا يۆتكەلگەن، شۇنىڭ بىلەن كۈسەن ئاستانىسى يەنى پىلاڭ كونا شەھىرىمۇ تەدرىجىي ھالدا يەنە غەربىي يۇرتنىڭ سىياسىي، ئىقتىسادىي مەركىزى بولۇپ قالغان. سۇڭ، يۈەن سۇلالىرىدىن كېيىن، سىياسىي مەركەز شىمالغا كۆچتى، بۇ چاغدا كۇچا مەركەزلىك ئورنىدىن مەھرۇم بولدى.

يۇقىرىدىكى بايانىمىز كۈسەن ئاستانىسى مەسلىسى توغرىسىدىكى دەسلەپكى ئىزدىنىشىمىزدىنلا ئىبارەت. كەلگۈسىدە تېخىمۇ كۆپ ماتېرىيالغا ئىگە بولغاندا، بۇنى ئاخىرقى قېتىم تۈزىتىپ چىقىمىز ياكى تولۇقلايمىز. («مەدەنىيەت يادىكارلىقلىرى» ژۇرنىلىنىڭ 1962 - يىلدىكى 7، 8 - سانىدىن).

## (2) كۈسەن ئاستانىسى ھازىر قەيەردە؟

### شاڭ ۋاڭ

غەربىي شىمالنى ئېچىش سىگىنالى ياڭرىغاندىن كېيىن، شىنجاڭنىڭ ھەربىر تال گىياسىمۇ كىشىلەرنىڭ دىققىتىنى قوزغىدى، ئۇنىڭ بايلىقى، ھازىرقى ھالىتى كىشىلەرنىڭ نەزىرىدە يېڭى تونۇش ھاسىل قىلدى؛ ئۇنىڭ كېلەچىكى ئۈستىدىمۇ كىشىلەر قەلبىدە يېڭى پىلان قۇرۇلدى، ئۇنىڭ ئۆتكەن كۈنلىرىگىمۇ ھازىرقى كىشىلەر ناھايىتى قىزىقىدىغان بولدى، تارىختىكى شان - شەرەپ، خورلۇق، گۈللىنىش، خارابىلىشىش ئەينى ۋاقىتتىكى سىياسىي، ئىقتىساد ۋە مەدەنىيەتكە ئالاقىدار ئىدى، ئەلۋەتتە، ھالبۇكى ئۇ بۈگۈنكى تەرەققىياتقا چوڭقۇر تەسىر كۆرسىتىدۇ. بۇنىڭدا تارىم ئويمانلىقىنىڭ ئوتتۇرىسىدىكى كۈسەننى تەتقىق قىلىش ئالاھىدە مۇھىم ھالقىلارنىڭ بىرى، ئۇ جۇڭگو ۋە چەت ئەلدىكى نۇرغۇن ئالىملارنىڭ چاچلىرىنى ئاقارتتى ۋە

چۈشۈرۈۋەتتى، شۇنىڭ بىلەن بىرگە، نۇرغۇن تەتقىقات نەتىجىلىرى جاپالىق ئەجىر سىڭدۇرگەن ئالىملارنىڭ قەلبىگە تەسەللى بەردى، بۇ ئالىملار ئىچىدە بۇ دۇنيا بىلەن خوشلاشقان بىرمۇنچە ئالىملارمۇ بار. «كۈسەن» — غەربىي يۇرتتىكى 36 بەگلىك ئارىسىدىكى چوڭ بەگلىك بولۇپ، ئۇ بىلگىبەگ جالڭ چەن كەلگەندىن كېيىن، يىپەك يولىدىكى مۇھىم شەھەر بەگلىكى بولۇپ قالدى، قەدىمدىن ھازىرغىچە دۇنيادىكى كىشىلەر پىششىق بىلىدىغان ۋە دىققەت قىلىدىغان جايغا ئايلاندى. ئۇنىڭ زېمىنى بىرخىل ھالەتتە تۇرماي، بەلكى گۈللىنىش، خارابىلىشىش ئەھۋالىغا قاراپ ئۆزگىرىپ تۇرغان بولسىمۇ، لېكىن تەڭرىتاغنىڭ جەنۇبى، تەكلىماكان قۇملۇقىنىڭ شىمالى، ئۆگەن دەرياسىنىڭ تىندۇرما تۈزلەڭلىكى ۋە تارىم دەرياسىنىڭ ئوتتۇرا ئېقىنىغا جايلاشقان كۇچا، شايار، توقسۇ ناھىيىلىرى ئۇنىڭ ئاساسىي تېررىتورىيىسى ئىدى. «خەننامە» غەربىي يۇرت تەزكىرىسى» دە: «... جەنۇبتا نىيە بىلەن، شەرقىي جەنۇبتا چەرچەن بىلەن، غەربىي جەنۇبتا يۈمى (ھازىرقى كېرىيە ناھىيىسى) بىلەن، شىمالدا ئۇسۇن بىلەن، غەربتە قۇم بىلەن تۇتىشىدۇ. ...» دەپ خاتىرىلەنگەن. مانا بۇ ئۇنىڭ ئىسپاتى، 2000 — 3000 يىلدىن بۇيان، كۈسەندە ئالەمشۇمۇل ئۆزگىرىش بولدى. كۈسەننىڭ ئاستانىسى قەيەردە؟ كۆچكەنمۇ؟ يوق؟ بۈگۈنكى كۈندە ئۆگەن دەرياسى ۋادىسىدا سان - ساناقسىز قەدىمىي شەھەر - قەلئە خارابىلىرى بار، بىرمۇنچە خارابىلەرنىڭ قالدۇق پارچە - پۇرچىلىرىلا قالغان، ياكى ئانچە - مۇنچە ئىزلىرىلا قالغان، بەزىلىرى بولسا يىللارنىڭ ئۆتۈشى ۋە ھۆججەت - خاتىرىلەرنىڭ يوقىلىپ كېتىشى بىلەن سىرلىق توپا - چاڭ ئاستىدا قېلىپ كىشىلەر ئېنىق پەرق ئېتەلمەيدىغان ھالغا كىرىپ قالغان، بۇ ماقالىدا يۈزەكى قاراشلىرىمنى بايان قىلىپ، ئەھۋال بىلگۈچىلەردىن، ئاقىللاردىن تەلىم ئالماقچىمەن.

## ئەنشى قورۇقچىبەگ مەھكىمىسى تۇرۇشلۇق جايدىن ئادەتتىكى

### ناھىيە بازىرىغىچە

كۈسەن مەدەنىيىتىنى يېڭى تاش قوراللار دەۋرىگىچە سۈرۈشتۈرۈشكە بولىدۇ. كۈسەن خەنۇۋدى زامانىسىدا خەن سۇلالىسى بىلەن ئالاقە ئورناتقان. شۇەندىنىڭ دىجېي 1 - يىلى (مىلادىيىدىن ئىلگىرىكى 69 - يىلى) ئۇسۇن كۈنېيىگى كۈنشۇمو ۋە ئۇنىڭ خەنزۇ مەلىكە شىيې يۈدىن تۇغۇلغان چوڭ قىزى دى شى پايتەختتە مۇزىكا ئۆگىنىپ قايتىش سەپىرىدە كۈسەنگە كەلگەندە، كۈسەن شاھى جالڭ بىلەك مەلىكىنى مەجبۇرىي ئېلىپ قېلىپ توي قىلىش تەلىپىنى قويغان، خەن، ئۇسۇن دۆلەتلىرى قوشۇلغاندىن كېيىن توي قىلغان، يۈەنكاڭ 2 - يىلى (مىلادىيىدىن بۇرۇنقى 64 - يىلى) جالڭ بىلەك خانغا سالام بېرىش ئۈچۈن دى شى بىلەن چەڭئەنگە بارغان، خەن شۇەندى بەك خۇرسەن بولۇپ، «ھارۋا، ئاتلىقلار تۇغ دۈمبىسى، نەچچە ئون غەزەلچى» ھەدىيە قىلغان («خەننامە» غەربىي يۇرت تەزكىرىسى) ھەمدە دى شىنى خان جەمەتىدىكى مەلىكىلەر قاتارىدا كۆرۈپ، نۇرغۇن سوۋغات ھەدىيە قىلغان، شۇنىڭدىن باشلاپ «كۈسەن خەن سۇلالىسىغا يېقىنلىشىپ، ئوردا ئىشلىرىنى باشقۇرغان، خەن سۇلالىسىنىڭ قائىدە - يوسۇنلىرىنى ئىجرا قىلغان» (يۇقىرىقىغا ئوخشاش) خەن سۇلالىسى بىلەن بولغان ئالاقىنى كۈنسېرى قويۇقلاشتۇرغان. تىيەنفېڭ 3 - يىلى (مىلادىيە 16 - يىلى) ۋاڭ ماڭنىڭ يېڭى سۇلالىسى ئۇۋېي سانغۇنى ۋاڭ جۈن، ياساۋۇل چېرىكچىبەگ گۇ چىن، غەربىي يۇرت قورۇقچىبەگى لى چۇڭنى غەربىي يۇرتقا ئەلچىلىككە ئەۋەتكەن. كىنگىت خانى ھۇنلارنىڭ كۈشكۈرتىشى بىلەن، شەھەرنى ئېچىپ بېرىپ، ئۇلارنى ئالداپ تەسلىم قىلغان. ۋاڭ جۈن قولغا چۈشۈپ ئۆلتۈرۈلگەن، گۇ چىن چېكىنگەن. لى چۇڭ سەركەردە، سەرۋازلارنى يىغىپ كۈسەننى قوغداپ ھۇنلارغا تاقابىل تۇرۇپ، ئاخىرى كۈسەندە ئۆلگەن. «لى چۇڭ نامىغىسى» 1959 - يىلى شايار ناھىيىسىدىكى ئۇچقات قەدىمىي شەھىرىدىن قېزىۋېلىندى. شەرقىي خەن سۇلالىسىدىكى بەن چاۋ، لياڭ جىن، دۇەن شى، جاۋ بۇ قاتارلىق ئەلچىلەر ئىلگىرى - ئاخىر بولۇپ كۈسەندىكى داۋانقۇم قەلئەسىدە تۇرغان (خەن ۋاڭنىڭ «كېيىنكى خەننامە»؛ «بەن چاۋ تەزكىرىسى»، «لياڭ جىڭ تەزكىرىسى»... قاتارلىقلارغا قارالسۇن). بۇنىڭدىن، خەن سۇلالىسى خېدى خاننىڭ يۇڭيۈەن 1 - يىلى



(89 - يىلى) دىن كېيىن، غەربىي يۇرت قورۇقچىبەگ مەھكىمىسى كۈسەندە قۇرۇلغاندىن كېيىن، كۈسەننىڭ غەربىي يۇرتتىكى بەگلىكلەرنىڭ سىياسىي مەركىزى بولۇپ قالغانلىقىنى كۆرگىلى بولىدۇ. ۋېي، جىن سۇلالىلىرىدىن كېيىن، ئوتتۇرا تۈزلەڭلىكنىڭ ھەممە يېرىدە قوزغىلاڭ كۆتۈرۈلدى، شۇنىڭ بىلەن غەربىي يۇرت بىلەن ئىچكى ئۆلكىلەرنىڭ ئالاقىسى گاھ ئۈزۈلۈپ، گاھ داۋام قىلىپ تۇردى. لېكىن سودا كارۋانلىرى بولسۇن، ياكى دىن تارقىتىدىغان راھىبلار بولسۇن، ھامان كۈسەندە توختاپ، ئۇنى قونالغۇ قىلىپ تۇردى. سۈي، تانگ سۇلالىلىرىدىن باشلاپ، ئوتتۇرا تۈزلەڭلىك بىرلىككە كەلتۈرۈلگەندىن كېيىن، كۈسەن يەنە غەربىي يۇرت قورۇقچىبەگ مەھكىمىسى تۇرۇشلۇق جاي بولۇپ قالدى. شىيەنچىڭ 2 - يىلى (57 - يىلى) تانگ سۇلالىسى ئەنشى قورۇقچىبەگ مەھكىمىسىنى كۈسەندە قۇردى. ئۇنىڭغا 4 قورغان، بىرلىككە كەلتۈرۈلگەن 16 مەھكىمە، 72 ئايماق قارايدىغان بولدى، سىياسىي تەسىرى غەربتە پېرسىيىگە يېتىپ باردى. 10 - ئەسىردىن كېيىن ئوتتۇرا تۈزلەڭلىكتە يەنە قوزغىلاڭ كۆتۈرۈلدى. تىبەتلەر (تۈبۈتلەر) پۇرسەتتىن پايدىلىنىپ شىمالغا يۈرۈش قىلدى، ئۇيغۇرلار غەربكە كۆچتى، قىتان، موڭغۇللار ئارقا - ئارقىدىن تاجاۋۇز قىلدى. بۇنىڭ بىلەن ئوتتۇرا تۈزلەڭلىك بىلەن كۈسەننىڭ ئالاقىسى يەنە ئۈزۈلۈپ قالدى، لېكىن كۈسەن يەنىلا جەنۇبىي شىنجاڭدىكى مۇھىم شەھەر، «بېشبالىق» نىڭ مەركىزىي شەھىرى، شىنجاڭنىڭ سىياسىي مەركىزى بولدى. 18 - ئەسىرنىڭ ئوتتۇرىلىرىغا كەلگەندە، چىڭ ھۆكۈمىتى جۇڭغارلارنى تىنچىتقاندىن كېيىن، بۇ سىياسىي مەركەز ئاندىن ئىلى، ئۈرۈمچىگە يۆتكەلدى. كۈسەن ئەسلىدىكى غەربىي يۇرتنىڭ مەركىزىدىن ئادەتتىكى ناھىيە، ئايماققا چۈشۈپ قالدى. بۇ دەۋرۋەقە ئاسماندىن يەرگە چۈشكەندەكلا ئىش، ھازىرقىنى بۇرۇنقى بىلەن سېلىشتۇرغىلى بولمايدۇ ئەلۋەتتە. مىلادىيە 89 - يىلىدىن 1755 - يىلى چىڭ ھۆكۈمىتى جۇڭغارلارنى تىنچىتقانغا قەدەر ھېسابلىغاندا، ئۇ 1666 يىل شىنجاڭنىڭ جەنۇبىي قىسمىنىڭ سىياسىي ۋە ئىقتىسادىي مەركىزى، مەدەنىيەت تۈگۈنى بولۇشتەك گۈللەنگەن تارىخقا ئىگە.

## كۈسەن ئاستانىسى ھەققىدە بىرنەچچە خىل قاراش

كۈسەن كۆچمەن چارۋىچىلىق باسقۇچىدىن ئولتۇراقلىشىش باسقۇچىغا كىرىپ، كىچىك شەھەر بەگلىكىدىن يىپەك يولىدىكى كاتتا بەگلىككە ئايلاندى، شىنجاڭ تارىخىدا ئىنتايىن مۇھىم ئورۇننى ئىگىلىگەن، بۇنىڭدىن كۈسەننىڭ سىياسىي، ئىقتىسادىي، مەدەنىيەت مەركىزى بولغان ئاستانىنىڭ تۇتقان ئورنىنى تەسەۋۋۇر قىلىشقا بولىدۇ. ھالبۇكى، تارىختا كۈسەن ئاستانىسىنىڭ كونكرېت ئورنى ۋە ئاستانە بولغان يىللىرى ئۈستىدە كېڭەش بولۇپ كەلدى. تارىخىي ھۆججەتلەردىكى خاتىرىلەرنى ئومۇملاشتۇرۇپ، مۇنداق 3 خىلغا ئايرىشقا بولىدۇ: 1. كۈسەننىڭ ئاستانىسى «يەنچېڭ» يەنى ھازىرقى پىلاڭ (قارادۆڭ دەپمۇ ئاتىلىدۇ) قەدىمىي شەھىرى. 2. كۈسەن ئاستانىسىنىڭ 2 خەن ۋە تانگ سۇلالىلىرى دەۋرىدىكى ئورنى پىلاڭ. ۋېي، جىن سۇلالىلىرى دەۋرىدىكى ئاستانىسى «يىلۇلۇ» شەھىرى، يەنى ھازىرقى شايار ناھىيىسىدىكى يانتاقشەھەر قەدىمىي شەھىرى. 3. ۋېي، جىن سۇلالىلىرى دەۋرىدىكى كۈسەن ئاستانىسى داۋانقۇم شەھىرى (يەنى ھازىرقى توقسۇ ناھىيىسىنىڭ داۋانقۇم ئەتراپى).

كۈسەننىڭ ئاستانىسى پىلاڭ دېگەن گەپ «خەننامە. غەربىي يۇرت تەزكىرىسى» دىكى «كۈسەن خانى يەنچېڭدا تۇرغان» دېگەننى ئاساس قىلغان. «يەنچېڭ» قەيەردە؟ بۇ «خەننامە» دە تەپسىلىي خاتىرىلەنمىگەن. شىمالىي ۋېي سۇلالىسىدا ئۆتكەن لى داۋيۇەننىڭ «دەريالار تەپسىراتى ئىزاھلىرى» دا: «كۈسەن دەرياسىنىڭ 2 مەنبەسى بار. غەربتىكى مەنبەسى شىمالىي چوڭ تاغنىڭ جەنۇبىدا... دەريا سۈيى جەنۇبقا ئېقىپ قىزىل قۇمتاغدىن ئۆتىدۇ، يەنە تاغدىن چىقىپ شەرقىي جەنۇبقا قاراپ ئاقىدۇ، بىر تارمىقى سولغا بۇرۇلۇپ كېتىدۇ، شەرقىي جەنۇبقا ئاققان سۇ يەنە ئۈچكە ئايرىلىدۇ. ئوڭ تەرەپتىكى ئىككى تارمىقى شەرقىي جەنۇبقا ئېقىپ شىمالىي دەرياغا قۇيۇلىدۇ...» دەپ خاتىرىلەنگەن، بۇ شۇ چاغدىكى ئۆگەن دەرياسىنىڭ ئېقىش يۆنىلىشى



ئىدى، «شىمالىي دەريا» دېگىنى ھازىرقى تارىم دەرياسىدۇر. يەنە: «شەرقىي دەريا سۈيى كۈسەننىڭ شەرقىي شىمالىدىن چىقىدۇ، قىزىلقۇم دۆڭلىرىدىن ئۆتۈپ جەنۇبقا ئاقىدۇ، ئۇنىڭ بىر تارمىقى ئوڭغا بۇرۇلۇپ، غەربىي جەنۇبتىن چىقىپ كۈسەنگە يەنى كونا يەنجىڭغا كىرىدۇ... بۇ يەردە دېيىلگەن «شەرقىي دەريا» — ھازىرقى كۇچا دەرياسى (ياكى تۇڭچاڭ دەرياسى). «دەريالار تەپسىراتى ئىزاھلىرى» دىكى تەپسىلىي خاتىرىگە ئاساسلانغاندا، پىلاڭ قەدىمىي شەھەر خارابىسىنىڭ خەن سۇلالىسى دەۋرىدىكى «يەنجىڭ» ئىكەنلىكىدە شەك يوق. «يېڭى تاغنامە» دىكى غەربىي يۇرت تەزكىرىسىدە: «... كۈسەن چۈتس دەپ ئاتىلاتتى، خان بەي ئۇرۇقىدىن ئىدى. يىلولۇ شەھىرىدە تۇراتتى، شىمال تەرىپى ئاقتاغقا يانداش ئىدى» دەپ خاتىرىلەنگەن. «قانۇنلار قامۇسى. چېگرا مۇداپىئەسى» دە: «... خان يەنجىڭدا تۇراتتى، ھازىرقى ئىسمى يىلولۇ شەھىرى بولۇپ، ئاقتاغنىڭ جەنۇبىغا 200 چاقىرىم كېلىدۇ. ھازىرقى ئەنشى قورۇقچىبەگ مەھكىمىسى كۈسەننىڭ مۇشۇ شەھىرىدە ئىدى» دەپ خاتىرىلەنگەن. «بۈيۈك تاڭ سۇلالىسىنىڭ غەربىي يۇرت خاتىرىسى» دە: «... چوڭ شەھەرنىڭ ئايلاڭىسى 17 — 18 چاقىرىم...» دەپ خاتىرىلەنگەن. يۇقىرىدىكى بايانلارغا ئاساسلانغاندا، پىلاڭ قەدىمىي شەھىرى تاڭ سۇلالىسىنىڭ بۇرۇنقى چاغلىرىدىكى كۈسەن ئاستانىسى يىلولۇ شەھىرى، بۇرۇنقى چاغدىكى «يەنجىڭ».

بۇنىڭدىن باشقا، يېقىنقى زامان ئارخېئولوگى خۇاڭ ۋېننى قاتارلىق پروفېسسورلارنىڭ قېزىشى، دەلىللىشىگە ئاساسەن، قەدىمىي پىلاڭ شەھىرىنى خەن، تاڭ سۇلالىلىرى دەۋرىدىكى كۈسەن ئاستانىسى دەپ قاراشقا بولىدۇ.

«دەريالار تەپسىراتى ئىزاھلىرى» دا شەرقىي دەريا تىلغا ئېلىنغان چاغدا دېيىلگەن «كونا يەنجىڭ» دىكى «كونا» دېگەن سۆزگە ئاساسەن ھۆكۈم قىلغاندا، بۇ خەن سۇلالىسى دەۋرىدىكى يەنجىڭ بولۇشى مۇمكىن، كونا يەنجىڭ بولغانىكەن، جەزمەن يېڭى يەنجىڭ بولىدۇ، ئەلۋەتتە. «ۋېينامە» دا: «يەنجىڭ ئاقتاغنىڭ 170 چاقىرىم جەنۇبىدا» دەپ خاتىرىلەنگەن. «جۇنامە» بىلەن «سۈينامە» دە خاتىرىلەنگىنى «ۋېينامە» دە خاتىرىلەنگىنى بىلەن ئوخشاش چىقتى. پەقەت «قانۇنلار قامۇسى. چېگرا مۇداپىئەسى» دە: «... ئاقتاغنىڭ 200 چاقىرىم جەنۇبىدا...» دەپ خاتىرىلەنگەن.

پىلاڭ قەدىمىي شەھىرى بىلەن ئاقتاغ (ھازىرقى چۆلتاغ) نىڭ ئارىلىقى 20 كىلومېتىر كەلمەيدۇ. ئەگەر «قانۇنلار قامۇسى. چېگرا مۇداپىئەسى» دىكى خاتىرىدە سەۋەنلىك بار دېيىلسە، يېڭى يەنجىڭ — يىلولۇ شەھىرى ئاقتاغنىڭ 85 كىلومېتىر جەنۇبىدا بولۇشى كېرەك. بۇنىڭدىن باشقا، «جىننامە. يات قەۋملەر تەزكىرىسى» دە: كۈسەننىڭ سېپىلى بار، سېپىلى ئۇچقات، ئوتتۇرىدا مىڭچە بۇتخانا بار» دەپ خاتىرىلەنگەن. «سۈينامە» دا: «ئاستانە ئاقتاغنىڭ 170 چاقىرىم جەنۇبىدا، ئاستاننىڭ ئايلاڭىسى 6 چاقىرىم كېلىدۇ، نەچچە مىڭ ئەسكىرى بار» دەپ خاتىرىلەنگەن.

يۇقىرىدىكى خاتىرىلەرگە ئاساسەن، بۇنىڭدىن خەن سۇلالىسىدىن كېيىن، تاڭ سۇلالىسىنىڭ جېنگۇەن (ياكى شىيەنجىڭ يىللىرىدىن ئىلگىرى) يىللىرىغىچە بولغان ئازكەم 400 يىل جەريانىدا، كۈسەن ئاستانىسى ھازىرقى پىلاڭدا بولماستىن، بەلكى باشقا يەردە ئىكەنلىكىنى كۆرگىلى بولىدۇ. گەرچە ئاستاننىڭ نامى ئوخشاش بولسىمۇ ياكى «يەنجىڭ» ياكى «يىلولۇ» دەپ ئاتالغان بولسىمۇ، لېكىن شىنجاڭ تارىخىدا ئورنى كۆچۈرۈلۈپ، نامى ئۆزگەرتىلمىگەن ئەھۋال ناھايىتى كۆپ. مەسىلەن: قەدىمكى ئۇرۇمتاي بىلەن بۈگۈنكى بۈگۈر، قەدىمكى پىشامشان بىلەن بۈگۈنكى پىچان بۇنىڭغا مىسال بولالايدۇ.

تۈرلۈك قەدىمكى ئەسەرلەر تەمىنلىگەن ۋېي، جىن سۇلالىلىرى دەۋرىدىكى كۈسەننىڭ جۇغراپىيىلىك ئورنى، كۆلىمى قاتارلىق ئەھۋاللاردىن قارىغاندا، كۈسەن ئاستانىسى شايار ناھىيە يېڭىمەھەللە يېزىسىدىكى يانتاقشەھەر قەدىمىي شەھىرى بولۇشى كېرەك. يانتاقشەھەرنىڭ تاشقى ئايلاڭىسى 3300 مېتىر بولۇپ، ھازىر خارابىغا ئايلىنىپ تۈزلىنىپ كەتكەن بولسىمۇ، لېكىن يەر يۈزىدىن كۆتۈرۈلۈپ تۇرغان ئىزلار بار. پروفېسسور

خۇاڭ ۋېنى 1928 - يىلى ئىق مەيداندا تەكشۈرگەندىن كېيىن مۇشۇنداق ھۆكۈم قىلغان. بۇنىڭ ئاساسى: بىرىنچى، ئورنى تارىخىي ئەسەرلەردىكى بىلەن ئوخشاش چىققان. يانتاقشەھەر قەدىمىي شەھىرى شايار ناھىيىسىنىڭ غەربىي شىمالىدا بولۇپ، تۈز ئارىلىقى 20 كىلومېتىر (خۇاڭ ۋېنى 60 چاقىرىم دېگەن خاتالىقنى تۈزەتكەن). شايار ناھىيىسى بىلەن چۆلتاغ (ئاقتاغ) نىڭ تۈز ئارىلىقى 100 كىلومېتىر ئەتراپىدا (خۇاڭ ۋېنى 220 كىلومېتىر دېگەن خاتالىقنى تۈزەتكەن) بولۇپ، ئۇ دەل «ۋېينامە» دە: «... ئاقتاغنىڭ 170 چاقىرىم جەنۇبىدا» دەپ خاتىرىلەنگىنىگە ماس كېلىدۇ. ئىككىنچى، كۆلىمى تارىخىي ھۆججەتلەردە خاتىرىلەنگىنىگە ماس كېلىدۇ. يانتاقشەھەر قەدىمىي شەھىرىنىڭ سېپىلى ئۇچقات، تاشقى ئايلىنىمى 3300 مېتىر بولۇپ، «جىننامە»، «ۋېينامە»، «سۇينامە» قاتارلىق ئەسەرلەردە خاتىرىلەنگەن «شەھەر ئايلىنىمى ئالتە چاقىرىم كېلىدۇ» دېگەنگە ماس كېلىدۇ؛ «شەھەر ئوتتۇرىسىدا مىڭچە بۇتخانا بار» دېگەنگە كەلسەك، خۇاڭ ۋېنى شەھەر ئوتتۇرىسى بىلەن سىرتىنىڭ ئارىلىقىدىكى «نۇرغۇن قۇم دۆۋىلىرى» ۋە «ئېگىز - پەس توپا دۆۋىلىرى» گە قاراپ: بۇ، مۇنار - بۇتخانىلار بولۇشى مۇمكىن دەپ ھۆكۈم قىلغان.

قەدىمىي شەھەر خارابىلىرى گەرچە ئازادلىقتىن كېيىنكى بىرىنچە قېتىملىق ئېتىز - ئېرىقلارنى رەتلەشتە بۇزغۇنچىلىققا ئۇچرىغان بولسىمۇ، لېكىن بۇ خارابىلەرنىڭ ئىزلىرىنى پەرق ئەتكىلى بولىدۇ. ئىچكى سېپىلنىڭ چاسا شەكلى، سېپىل قالدۇقلىرى ھازىرمۇ ساقلىنىپ قالغان. بۇ سېپىللار توپا بىلەن خاڭىلىپ ياسالغان، سېپىل ئۆلىنىڭ كەڭلىكى 5 مېتىر ئەتراپىدا بولۇپ، ھازىر ساقلىنىپ قالغان قالدۇق سېپىلنىڭ ئەڭ ئېگىز يېرى 3.5 مېتىر كېلىدۇ، شەھەرنىڭ شەرقىي جەنۇب تەرىپىدە كۆلىمى 200 كۋادرات مېتىر كېلىدىغان بىر توپا دۆڭ بار، بۇنىڭ ئېگىزلىكى 3 مېتىر كېلىدۇ. ھازىر بىر دېھقان بۇ دۆڭ ئۈستىگە ئۆي سېلىۋاپتۇ. ئالىم ۋۇ بەيلۇن: «ئەتراپتىن مىس تامغا، خەت ئويۇلغان ياغاچ تاختا قېزىۋېلىندى» دەپ خاتىرىلىگەن. («مەدەنىيەت يادىكارلىقلىرى پايدىلىنىش ماتېرىيالى» 1954 - يىل 10 - سان). چىڭ سۇلالىسى ۋاقتىدىكى شايارنىڭ ئامبىلى لى جىننىيەن يازغان «چېگرا تەزكىرىسى» نىڭ «يانتاقشەھەر كەنتى» دېگەن ماددىسىدا: «كونا شەھەرنىڭ ئىزلىرى ھازىرمۇ بار، ھەمىشە قەدىمكى نەرسىلەر كۆزگە تاشلىنىپ تۇرىدۇ، لۇ رېن تاپقان بىر دانە قەدىمىي كوزا ھازىرمۇ بار» دەپ خاتىرىلىگەن. 1980 - يىلى ئامما بۇ شەھەردىن ئېگىزلىكى 1.68 مېتىر، ئاغزىنىڭ دىئامېتىرى 0.42 مېتىر، ئايلىنىمى 3.5 مېتىر، ئۈستىدە «شۆلەنجۈن» دېگەن خەت بار 2 دانە كۆپنى قېزىۋالغان. بۇ كۆپ ھازىر ناھىيىلىك مەدەنىيەت يۇرتىدا ساقلىنىۋاتقا.

يۇقىرىدىكى بايانلارغا قارىغاندا، يانتاقشەھەر قەدىمىي شەھىرىنىڭ تارىخى ئۇزۇن، كونكرېت گۈللەنگەن، خارابىلار ۋاقتى ئېنىق بولمىسىمۇ، لېكىن ئۇنى 2 خەن سۇلالىسىدىن كېيىنكى، سۈي، تاڭ سۇلالىلىرىدىن بۇرۇنقى نەچچە يۈز يىللىق كۈسەن ئاستانىسى — يەنچېڭ (ياكى يىلۇ شەھىرى) دەپ گۇمان قىلىشقا بولىدۇ. داۋانقۇم شەھىرى بىر مەھەل كۈسەننىڭ ئاستانىسى بولغان دېگەن قاراشقا كەلسەك، بۇنى گېزىت - ژۇرناللاردا ئانچە - مۇنچە كۆرۈپ قالسىمىز. بىراق ئۇنىڭ ئاساسى توغرىسىدا بايان يوق، داۋانقۇم شەھىرى بىر مەھەل تارىختا مەشھۇر بازار ئىدى، بۇ بىن چاۋ، لياڭ جىڭ قاتارلىق تارىخىي شەخسلەر بىلەن مۇناسىۋەتلىك، لېكىن ئۇنىڭ جۇغراپىيىلىك ئورنى ۋە ئىزىدىن قارىغاندا، ئۇنىڭ ئاستانە بولۇشى مۇمكىنچىلىكى يوق. يىپەك يولىدىكى جەنۇبىي يول بىلەن شىمالىي يولنى جۇڭگو، چەت ئەل ئالىملىرى تەتقىق قىلغان. ئۇنىڭ باشلانغان يىللىرى، لىنىيىسى توغرىسىدىكى چۈشەنچە ئاساسىي جەھەتتىن بىرلىككە كەلگەن. شەرقىي خەن سۇلالىسىنىڭ ئاخىرقى يىللىرىدا، ئوتتۇرا تۈزلەڭلىكتە قوزغىلىش بولۇپ، ھەممە يەرنى ئۇرۇش ئوتى قاپلىدى، بۇنىڭ بىلەن فېئوداللىق بۆلۈنمە ئاساسىدىكى نۇرغۇن كىچىك - ئاندىنلىق شەكىللەندى. ۋېي، جىن سۇلالىلىرى دەۋرىدە ۋاقىتلىق قىسمەن بىرلىككە كېلىش بولغان بولسىمۇ، لېكىن ئۇنىڭ ئۆز تەسىر دائىرىسى ئىچىدە غەربىي يۇرتتىكى بەگلىكلەرنى ھىماتى ئاستىغا ئېلىش مۇمكىن ئەمەس ئىدى. جەنۇبىي، شىمالىي سۇلالىلەر دەۋرىگە كەلگەندە، ئوتتۇرا تۈزلەڭلىكتە چوڭ مالىمانچىلىق يۈز بەردى، بۇ چاغدىكى بىر - بىرىگە قارىتىلغان

جازا يۈرۈشلىرى غەربىي يۇرتتىكى بەگلىكلەرنى تىنچلىق، ئەمىنلىك يادروسىدىن مەھرۇم قىلدى، مۇشۇ ۋەجىدىن غەربىي يۇرتتىكى بەگلىكلەر ئارىسىدىمۇ بىر - بىرىگە جازا يۈرۈشى قىلىدىغان ۋەزىيەت كۆرۈلدى. بۇ چاغدا كروران باش كۆتۈردى، تۈركلەر گۈللەندى، غەربىي يۇرتتىكى بەگلىكلەرنىڭ تولىسى ئوتتۇرا تۈزلەڭلىكتىن ئايرىلىپ كروران، تۈركلەرگە بېقىندى، كىنگىت خانى ئارچۇنا كوشىپنا قاتارلىقلار بۇنىڭ مىسالى. شۇڭا، ۋېي، جىن سۇلالىلىرىدىن كېيىن، يىپەك يولىدا يەنە ئوتتۇرايول ئېچىلدى، مانا بۇ ئوتتۇرايول ئېچىلىشنىڭ تارىخى ئارقا كۆرۈنۈشى.

شىمالىي يىپەك يولى تۇرپانغا كەلگەندىن كېيىن، تەڭرىتاغنىڭ جەنۇبىنى بويلاپ غەربكە سوزۇلۇپ، كىنگىت ئارقىلىق كۇچادىن ئۆتۈپ قەشقەرگە بارىدۇ. . . . . يول بويى قۇملۇق، چۆل - جەزىرە. بۇ يولنىڭ ئېچىلىشىغا غەربىي خەن سۇلالىسىدىن باشلاپ نەچچە يۈز يىل بولغان بولسىمۇ، بىراق بەك جاپالىق ئىدى. ئوتتۇرايول «قاشقوۋۇقنىڭ غەربىدىن چىقىپ، غەربىي شىمال تەرەپكە بۇرۇلۇپ، قۇمىتاغدىن ئۆتۈپ، قەدىمكى كىرورانغا بېرىپ، ئاندىن غەربكە بۇرۇلۇپ كۈسەنگە بارىدۇ». يۈجۈەننىڭ «ۋېي سۇلالىسى ھەققىدە قىسقىچە بايان» دىكى بۇ خاتىرىگە ئاساسلانغاندا، بۇ يولنىڭ قاشقوۋۇقنىڭ غەربىدىن چىققاندىن كېيىن، دۇڭخۇاڭدىن ئۆتۈپ، ئاندىن چۆل - جەزىرىلەر، ياردەڭلاردىن ئۆتۈپ، لوپنۇر كۆلىگە بارغاندىن كېيىن، تارىم دەرياسىنى بويلاپ غەربكە سوزۇلۇپ، كۇچاغا بارغاندا شىمالىي يول بىلەن قوشۇلىدىغانلىقىنى بىلىشكە بولىدۇ. بۇ يول شىمالىي يولغا قارىغاندا يېقىنراق بولۇپ، شۇ شىمالىي يولىدىكىدىن كۆپ، مانا بۇ، ئوتتۇرايول ئېچىشتىكى تەبىئىي شارائىت.

دەل تارىم دەرياسىنىڭ شىمالىغا جايلاشقان يانتاقشەھەر شىمالىي يول بىلەن ئوتتۇرايولنىڭ كېسىشكەن نۇقتىسى بولۇشى كېرەك.

## ئۆگەن دەرياسىنىڭ تىنما تۈزلەڭلىكىدىكى گۈللەنگەن مەركەز قەيەردە؟

ئۆگەن دەرياسى تەڭرىتاغدىن جەنۇبقا قاراپ ئاقىدۇ، تارىم دەرياسى قۇملۇق ئىچىدە غەربتىن شەرققە قاراپ ئاقىدۇ. قۇملۇقتا سۇ بولىدىكەن ھاياتلىقمۇ بولىدۇ. ئۇزۇنسىغا ۋە توغرىسىغا ئاقىدىغان بۇ 2 دەريا قۇملۇقتا كەڭ كەتكەن بوستانلىقنى شەكىللەندۈرگەن. ئۇ كۈسەن قەدىمىي بەگلىكىنى ھاياتلىققا، گۈللىنىشكە ئىگە قىلغان گۆھەر زېمىن. ئۇنىڭ ئاساسىي يەر كۆلىمى 55 مىڭ كۋادرات كىلومېتىر، بۇنىڭ ئىچىدە بوستانلىق كۆلىمى 15 مىڭ كۋادرات كىلومېتىر ئىدى، شۇ چاغدا ئاھالىسى 100 مىڭغىمۇ يەتمەيدىغان، يېرى كەڭ، ئادىمى شالاڭ، ياۋا ئوت - چۆپ بېسىپ كەتكەن بۇ كەڭ زېمىندا، نەدىمۇ بىر - بىرىگە قارىشىپ تۇرىدىغان، گىرەلىشىپ كەتكەن جاي بولسۇن؟ نەدىمۇ ئاشلىقى مول، بىرقەدەر باياشات ماكان بولسۇن؟ نەدىمۇ بازارلىرى ئاۋاتلاشقان، سىياسىي، ھەربىي، ئىقتىسادىي تۈگۈن بولسۇن؟ بۇمۇ تەتقىق قىلىشقا ئەرزىيدىغان مەسىلە. كۈسەن خەلقى ئەزەلدىن سۇ قوغلىشىپ ئولتۇراقلاشقان. شۇ چاغدىكى ئۆگەن دەرياسىنىڭ سىرغىم مىقدارىنى ئانچە بىلىمىگەندىمۇ، بىراق ئۇنىڭ يىل بويى ئېقىپ تۇرىدىغانلىقىنى، شىمالىي دەرياغا (تارىم دەرياسىغا) قوشۇلىدىغانلىقىنى، ھازىرقى كۇچا دەرياسى (شۇ چاغدا تۇڭچاڭ دەرياسى دەپ ئاتالغان) نىڭمۇ شىمالىي دەرياغا قۇيۇلىدىغانلىقىنى بىلگىلى بولاتتى. بۇنىڭدىن مەلۇمكى، بۇرۇن يۇقىرى ئېقىنىدا يەر ناھايىتى ئاز ئېچىلغان، ھاياتلىق تولىراق تۆۋەن ئېقىنىدىكى سۇ ئاستا ئاقىدىغان، يەر سۇغىرىشقا ئەپلىك بولغان دېھقانچىلىق رايونلىرىغا، ئوت - چۆپى مول، سۈيى ئەلۋەك چارۋىچىلىق رايونلىرىغا مەركەزلەشكەن. يېقىنقى يىللاردا ئۆگەن دەرياسى، كۇچا دەرياسىنىڭ يۇقىرى ئېقىمىدىكى دېھقانچىلىق رايونلىرىنىڭ تۇپرىقىنى ئۆلچەش ئەھۋالىدىن قارىغاندا، سۇغىرىش قاتلىمى تۆۋەن ئېقىمىنىڭكىدىن تۆۋەن ئىكەن، چىرىندى تۇپراق يۇقىرى ئېقىمىنىڭكىدىن يۇقىرى ئىكەن. بۇھالىمۇ يۇقىرىدا ئېيتىلغان ئەھۋالنى تولۇقلايدۇ.

دېمەك، تارىم دەرياسىنىڭ شىمالىي قىرغاق لىنىيىسىدە، قەدىمىي شەھەر خارابىلىرى ۋە قەلئە ئىزلىرى ناھايىتى كۆپ، قەدىمىي قەبرىلەر بىر - بىرلەپ كۆزگە تاشلىنىپ تۇرىدۇ. بۇ تارىخىي ئىزلاردىن ئەينى زاماندا گۈللەنگەن رايونلارنىڭ دەل بۈگۈنكى تارىم دەرياسى توغرىسىغا ئېقىپ ئۆتىدىغان چۆلدىكى توغراقلىق ئەتراپىدا ئىكەنلىكىنى سۈرۈشتۈرۈشكە بولىدۇ (چۈنكى تارىم دەرياسى تارىختا شىمالغا قاراپ 200 نەچچە كىلومېتىر ئاققان). بۇلار ھازىرقى كۇچادىكى سوغۇ قويچىلىق فېرمىسى، خانقاتام، شاياردىكى تارىم يېزىسى، قىزىلبايراق يېزىسى، گۈلباغ يېزىسى، يېڭىسەھەللە يېزىسىنى، توقسۇدىكى ئۇچقات يېزىسى، داپۇلتۇز يېزىسى قاتارلىقلارنى ئۆز ئىچىگە ئالىدۇ. ھالبۇكى، گۈللەنگەن رايوننىڭ مەركىزىي بەلۋاغى كۇچا بىلەن توقسۇدا ئەمەس، بەلكى ھازىرقى شايار ناھىيىسى تەۋەسىدە بولغان، شايار ئىچىدە بولسا يانتاقشەھەر تېخىمۇ مەركەز بولغان. يانتاقشەھەر شۇنىڭ ئۈچۈن ۋېي، جىن سۇلالىلىرى ۋە جەنۇبىي، شىمالىي سۇلالىلەر دەۋرلىرىدە كۈسەننىڭ قەدىمىي ئاستانىسى ۋە يىپەك يولىدىكى ئوتتۇرايول بىلەن شىمالىي يولنىڭ كېسىشكەن نۇقتىسى بولغانىكى، يۇقىرىدىكى سەۋەبتىن سىرت، ئەينى زاماندا ئۇ يەنىلا ئۆگەن دەرياسىنىڭ ئاساسىي ئېقىنى ئۆتكەن جاي ئىدى، بۇ تارىخىيلىرىدە خاتىرىلەنگەن، بۇنىڭدىن باشقا بۈگۈنكى كۈندىكى قۇرۇپ كەتكەن دەريا قىنى ۋە سازلىقلارمۇ بۇنىڭغا گۇۋاھ بولالايدۇ.

ئۆگەن دەرياسى جىلغىدىن ئېقىپ چىققاندىن كېيىن ئېلىپ كەلگەن لاي، قۇملار ئۇزۇن مۇددەتكىچە تىنىپ، بىر مۇئەللىق دەريا شەكىللەنگەن، ئۇنىڭ تارماق ئېقىنى، ئۆستەڭلەرمۇ شۇنىڭغا ئوخشاش بولۇپ، تۈپتۈز يەردىن كۆتۈرۈلۈپ تۇرىدىغان تىپىك يەر شەكلىنى پەيدا قىلغان. ئېگىز يېرىگە ئېتىز ۋە ئۆي - ئىمارەت بەرپا قىلىنغان، ئۇلار بىر - بىرىگە قوشنا يەرلەر بولۇپ قالغان. پەس يېرى زەيلىككە ئايلىنىپ قالغان. بۇ يەردىكى شور تاغلىقنىڭ بەزى يەرلىرىدە گىياھ ئۆتمەيدۇ، بەزى يەرلىرىنى شورغا چىداملىق ياۋا ئوت - چۆپ قاپلاپ كەتكەن، دېمەك، پايانسىز بىر قاقاس چۆل مەنزىرىسى ھاسىل بولغان. ۋاقىتنىڭ ئۆتۈشى بىلەن، ناۋادا مۇئەللىق دەريادىن يار ئېلىپ كەتسە، شۇ چاغدىكى شارائىتتا ئۇنى تىزگىنلىۋالغىلى بولمايتتى. دە يەر شەكلى ئۆزگىرىپ كېتەتتى. ئادەملەرنىڭ سۈنى قوغلىشىپ ياشىشى - شۇ چاغدىكى ئادەملەرنىڭ دائىم كۆچۈپ تۇرۇشىنىڭ مۇھىم سەۋەبى. مۇشۇ سەۋەبتىن ئۆتمۈشتىكى نۇرغۇن ئاۋات كەنت، بازارلار تاشلىنىپ دەشت - دالاغا ئايلىنىپ قالغان، نۇرغۇن ئوردا، ساراي، ئىمارەتلەر، كەنتلەر ئادەم ئاياغ باسمايدىغان خارابىلىككە ئايلانغان. بۇ خارابىلەر مىڭلىغان يىللاردىن بۇيان ئاپتاپ ۋە بوران ئىچىدە قاغىراپ كەلدى. ھازىر ئېگىز - پەس قۇم بارخانلىرىغا تولغان چۆل - جەزىرىدە قەد كۆتۈرۈپ تۇرغان توڭگۇسباش قەدىمىي شەھىرى بۇنىڭ مىسالى. ئۇنىڭ شەكىللىنىش سەۋەبى ئىدىقۇت، پارغول قەدىمىي شەھەرلىرىنىڭكى بىلەن ئاساسەن ئوخشايدۇ. يانتاقشەھەر قەدىمىي شەھىرىنىڭ تاشلىۋېتىلىشى ئومۇمەن مۇشۇ جۈملىگە كىرىدۇ، دەريا ئېقىنىنىڭ ئۆزگىرىشى ئۇنىڭ تاشلىۋېتىلگەنلىكىدىكى سەۋەبلەرنىڭ بىرى، شۇنداقلا شىنجاڭدىكى نۇرغۇن قەدىمىي قەلئەلەرنىڭمۇ تاشلىنىپ چۆل - باياۋاندا قالغانلىقىدىكى سەۋەبلەرنىڭ بىرى.

يۇقىرىدىكى تۈرلۈك ئەھۋاللاردىن قارىغاندا، يانتاقشەھەر قەدىمىي شەھىرى ھەقىقەتەن ۋېي، جىن سۇلالىلىرى ۋە جەنۇبىي، شىمالىي سۇلالىلەر دەۋرلىرىدە كۈسەننىڭ ئاستانىسى بولغان. شەھەر سېپىلىنىڭ قۇرۇلمىسىغا قاراپ يەنە شۇنى ھۆكۈم قىلىشقا بولىدۇكى، تارىم دەرياسىنىڭ شىمالىي قىرغىقىغا جايلاشقان «قەدىمىي چوڭ شەھەر - توغراق ئورمانلىقىدىكى «توغراق بوستان قەدىمىي شەھىرى» ئاشۇ دەۋرلەردىكى شەھەرلەردۇر.

(«شىنجاڭ يەر ناملىرى خەۋەرلىرى» 1985 - يىل)



## ئاخىرقى سۆز

ئەجىرنىڭ تېگى ئالتۇن. خادىملار بىرنەچچە نۆۋەت ئالماشقان ئەھۋالدا، ئىلگىرى - ئاخىر بولۇپ 10 يىللىق ئەجىردىن كېيىن «شايار ناھىيىسى تەزكىرىسى» دۇنياغا كەلدى. ئادەت بويىچە بۇ تەزكىرىنى بىر «ئاخىرقى سۆز» بىلەن تۈگەللەشكە، يەنە بەزى ئىشلارنى مۇشۇ «ئاخىرقى سۆز» دە خاتىرىلەپ ئۆتۈشكە توغرا كەلدى.

شايار ناھىيىلىك تارىخ - تەزكىرە ئىشخانىسى 1984 - يىلى قۇرۇلدى، ئەمەلىيەتتە 1986 - يىلى ئىش باشلىدى. خادىملارنى سەپلەش، خىراجەت ئاجرىتىپ بېرىش قاتارلىق تۈرلۈك سەۋەبلەر تۈپەيلىدىن، «ناھىيە تەزكىرىسى» نى تۈزۈش سۈرئىتى ئاستا بولدى. شۇنداقتىمۇ بۇ باسقۇچتا يەنىلا نۇرغۇن خىزمەتلەر ئىشلەندى. 1993 - يىلى 7 - ئايغىچە ئىلگىرى - ئاخىر بولۇپ «ج ك پ شايار ناھىيىلىك كومىتېتىنىڭ تەشكىلات تارىخى ماتېرىيالى» يېزىلىپ نەشر قىلىندى ۋە «جۇغراپىيە»، «ئاشلىق» قاتارلىق 15 قىسىمنىڭ دەسلەپكى ئورگىنالى پۈتتۈرۈلدى، تەخمىنەن 100 مىڭ خەتتىن ئاشىدۇ، تېخىمۇ مۇھىمى ماتېرىيال توپلاش ۋە تەكشۈرۈش ئارقىلىق نەچچە مىليون خەتلىك «ماتېرىيال كارتىسى» خاتىرىلەندى. بۈگۈنكى «ناھىيە تەزكىرىسى» نىڭ قولدىن چىقىرىلىپ باسمىغا بېرىلىشى ئالدىنقى قاراردا ئىشلىگەن كەسپداشلارنىڭ جاپالىق ئەجىرىدىن، بولۇپمۇ خۇا لىي، [ۋاڭ جۇڭشەن]، دۇ گۇچىڭ، جاك گۇيشېڭ، شۈي گۇباۋ قاتارلىق يولداشلارنىڭ قەلەم تەۋرىتىپ، ئالاھىدە تۆھپە قوشقانلىقىدىن بولدى.

1993 - يىلى 7 - ئايدا ناھىيىلىك تەزكىرە كومىتېتى يېڭىۋاشتىن تەڭشەلدى، كېيىنكىلەر ئالدىنقىلارنىڭ ئىزىنى بېسىپ تىرىشىپ كۈرەش قىلدى. ئىشخانىدىكى شتاتلىق خادىم لى پېڭخەي، شاۋ يەن، ۋاڭ يۈپىڭلاردىن باشقا، يەنە دەم ئېلىشقا چىققان پېشقەدەم كادىرلاردىن يولداش ما پېيشەن بىلەن خېي تەكلىپ قىلىندى ۋە يولداش جاك يۈننى ئارىيەت ئېلىنىپ يېزىقچىلىققا قاتناشتۇرۇلدى، 8 - ئايدا تەھرىر ھەيئىتىنىڭ مۇزاكىرىسى ئارقىلىق «مۇندەرىجە» ماقۇللىنىپ ۋىلايەتلىك تارىخ - تەزكىرە ئىشخانىسىنىڭ تەستىقلىشىغا سۈنۈلدى، خادىملار تەشكىللىنىپ يەنە بىر قېتىم ماتېرىيال توپلانغان ۋە تەكشۈرۈپ ئېلىپ بېرىلغاندىن كېيىن، 12 - ئايدا رەسمىي يېزىشقا تۈتۈش قىلىندى.

بۇ قېتىمقى تەزكىرە تۈزۈشكە ناھىيىلىك پارتكوم، ناھىيىلىك ھۆكۈمەت رەھبەرلىرى ئەھمىيەت بېرىپ ۋە غەمخورلۇق قىلىپ، ئادەم ۋە مالىيە كۈچىگە كاپالەتلىك قىلدى. ناھىيىلىك پارتكوم شۇجىسى يولداش جاك لياڭجېي ئۆزى بىۋاسىتە سۈرۈشتە قىلىپ تۇردى ھەمدە «ناھىيە تەزكىرىسى تۈزۈش خىزمىتى يىغىنى» غا بىرنەچچە قېتىم قاتنىشىپ، تەزكىرە تۈزۈش ۋەزىپىسىنى ئورۇنلاشتۇردى. تەشكىلات بۆلۈم باشلىقى (تەزكىرە كومىتېتىنىڭ مۇئاۋىن مۇدىرى) يولداش ياك لىنىڭ يىغىنى ئۆزى بىۋاسىتە ئۇيۇشتۇردى ۋە كونكرېت ئىشلارغا قاتناشتى؛ ناھىيىلىك پارتكومنىڭ مۇئاۋىن شۇجىسى يولداش يۈ شىۋېڭ ناھىيىمىزگە يۆتكىلىپ كېلىشى بىلەنلا بۇ خىزمەتنى چىڭ تۇتتى. ھاكىم توختى بەكرى تەزكىرىنىڭ باش تۈزگۈچىسى بولۇپ، خىزمەتنىڭ جەريانىنى دائىم سۈرۈشتە قىلىپ، تەزكىرە تۈزۈش خىزمىتىدىكى قىيىنچىلىقلارنى ھەل قىلىپ بەردى. تەھرىر ھەيئىتىنىڭ ئورۇنلاشتۇرۇشىغا ئاساسەن، پۈتۈن تەزكىرە قىسىملارغا ئايرىپ چىقىلغاندىن كېيىن، ئالاقىدار تارماقلارنىڭ مەسئۇل بولۇپ يېزىشىغا تاپشۇرۇلدى. تارماقلار ماتېرىيال توپلاپ، دەسلەپكىسى ئورگىنالىنى يېزىپ چىققاندىن كېيىن ئىشخانىنىڭ تۈزىتىشىگە ۋە يېزىشىغا تاپشۇردى. يولداش لى پېڭخەي باش مۇھەررىر بولدى. ئەمەلىي يېزىش جەريانىدا، يولداش لى پېڭخەي «تەشكىلى تۈزۈلۈش»، «جۇغراپىيە»،



«سودا»، «ئىگىلىك باشقۇرۇش»، «خەلق ئىشلىرى»، «مىللەت، دىن»، «شەخسلەر»، «خەلق»، «مالىيە»، پۇل مۇئامىلە»، «مەدەنىيەت» قاتارلىق 10 قىسمىنى يازدى. يەنە يولداش ۋاڭ يۇپىڭ بىلەن ھەمكارلىشىپ «چوڭ ئىشلار»، «يەن - تېخنىكا» قىسمىنى يازدى؛ ما پېيشەن بىلەن ھەمكارلىشىپ «يېزا ئىگىلىكى»، «ھاكىمىيەت»، «ئەدلىيە»، «مەنئى مەدەنىيەت قۇرۇلۇشى» قىسمىنى يازدى؛ شياۋ يەن بىلەن ھەمكارلىشىپ «سانائەت»، «ھەربىي ئىشلار»، «تېببىي دورىگەرلىك، سەھىيە»، «قوشۇمچە» قىسمىنى يازدى؛ يولداش ما پېيشەن «پارتىيە - گۇرۇھلار، ئاممىۋى تەشكىلاتلار» قىسمىنى يازدى، يەنە ۋاڭ يۇپىڭ بىلەن ھەمكارلىشىپ «ئەمگەك، كادىرلار» قىسمىنى يازدى؛ يولداش جاڭ يۈنزى «مائارىپ»، «شەھەر قۇرۇلۇشى» قىسمىنى يازدى؛ يولداش ۋاڭ يۇپىڭ «نوپۇس» قىسمىنى يازدى؛ يەنە شياۋ يەن، لى پېيخەي بىلەن ھەمكارلىشىپ «قاتناش، پوچتا - تېلېگرافى» قىسمىنى يازدى؛ شياۋ يەن قىسمەن ماقالىلەرنى ماشىنىدا ئۇرۇپ چىقتى ۋە يولداش ۋاڭ يۇپىڭ بىلەن بىللە ماتېرىياللارنى بېسىش، كوررېكتورلۇق قىلىش خىزمىتىنى ئىشلىدى. پېشقەدەم يولداش چېن خې ماتېرىيال توپلاش جەريانىدا جاپا - مۇشەققەتتىن قورقماي، يۈرەك قېنىنى سەرپ قىلدى. ئاپتونوم رايونلۇق تەزكىرە كومىتېتىدىكى يولداش خەن خۇي جۇغراپىيە قىسمىنى تۈزەتتى ۋە گېئولوگىيە قىسمىنى تولدۇرۇلدى.

1995 - يىلى 5 - ئاينىڭ 29 - كۈنىدىن 31 - كۈنىگىچە ئاپتونوم رايونلۇق تەزكىرە كومىتېتىنىڭ مەخسۇس ئەزاسى، ئالىي مۇھەررىر يولداش جۇڭ شىڭچى، ناھىيە، ۋىلايەت تەزكىرىسى يېتەكچىلىك ئىشخانىسىدىن يولداش خەن خۇي، ۋىلايەتلىك تارىخ - تەزكىرە ئىشخانىسىنىڭ مۇدىرى جياڭ زۇڭخاڭ ۋە جاۋ يەنچىۈ، كۇچا ناھىيىلىك تەزكىرە ئىشخانىسىنىڭ مۇدىرى پېي شاۋزېڭ، ئاقسۇ شەھەرلىك تارىخ - تەزكىرە ئىشخانىسىدىن يولداش ليۇ سۇڭبو، توقسۇ ناھىيىلىك تارىخ - تەزكىرە ئىشخانىسىنىڭ مۇدىرى يولداش بى يۇخې ناھىيىمىزگە كېلىپ «شايار ناھىيىلىك تارىخ - تەزكىرە ئىشخانىسىنىڭ مۇئاۋىن مۇدىرى يولداش بى يۇخې ناھىيىمىزگە كېلىپ «شايار ناھىيىسى تەزكىرىسى» نى باھالاش يىغىنىغا قاتناشتى. ئاقسۇ ۋىلايەتلىك پارتكومنىڭ سابىق ئەزاسى، ئىنتىزام تەكشۈرۈش كومىتېتىنىڭ شۇجىسى ۋاڭ فايۈن، ۋىلايەتلىك پارتكومنىڭ ئەزاسى، ۋىلايەتلىك پارتكومنىڭ باش كاتىپى شياۋ گۇاڭلارمۇ تەكلىپكە بىنائەن يىغىنغا قاتناشتى. شايار ناھىيىلىك پارتكوم، ھۆكۈمەت، خەلق قۇرۇلتىيى، سىياسىي كېڭەشنىڭ ھازىرقى رەھبەرلىرى، دەم ئېلىشقا، پېنسىيىگە چىققان قىسمەن پېشقەدەم رەھبەرلەر، پېشقەدەم يولداشلار، تارىخ - تەزكىرە خىزمىتىگە قىزغىن كۆڭۈل بۆلگەن ھەر ساھەدىكى يولداشلار بولۇپ جەمئىي 50 نەچچە كىشى يىغىنغا قاتنىشىپ، نۇرغۇن قىممەتلىك پىكىرلەرنى بەردى. كۆپچىلىكنىڭ پىكىرى رەتلىنىپ يىغىنچاقلاڭغاندىن كېيىن، لى پېيخەي، ۋاڭ يۇپىڭ، لى جاۋپىڭلار تەزكىرىنى يەنە بىر قېتىم ئومۇميۈزلۈك تۈزەتتى، تولدۇرۇلدى ۋە باب، پاراگرافلارنى تەڭشىدى، 9 - ئاينىڭ ئوتتۇرىلىرىغا كەلگەندە تەزكىرە ئورنىگىنالى قولدىن چىقتى.

تەزكىرىدىكى سۈرەتلەرنى (رەڭلىك سۈرەتلەرمۇ) كۆپ يىللاردىن بۇيانقى توپلاشنىڭ نەتىجىسى. بۇلارنىڭ كۆپ قىسمىنى تارىخ - تەزكىرە ئىشخانىسى، يەر ناملىرى ئىشخانىسى تارتتى، قالغانلىرىنى ئالاقىدار تارماقلاردىكى يولداشلار تەقدىم قىلدى. تارتىلغىنىغا ئۇزاق بولغان قىسمەن سۈرەتلەرنىڭ ئاپتورلىرىنىڭ ئىسمى، فامىلىسىنى تېپىش مۇمكىن بولمىدى. توقسۇ ناھىيىلىك تارىخ - تەزكىرە ئىشخانىسىنىڭ مۇدىرى يولداش يۇپىڭ چىشەن، ئاقسۇ ۋىلايەتلىك پارتكوم تارىخ - تەزكىرە ئىشخانىسىدىكى يولداش چېن يۇنخۇا تارتقان سۈرەتلەردىن باشقا سۈرەتلەرنى تارتقان يولداشلارنىڭ ئىسمى - فامىلىسىنى ئېنىق يېزىشقا ئامال بولمىدى، بۇ يولداشلاردىن ئەپۇ سورايمىز.

بۇ كىتابتىكى خەرىتىلەرنىڭ كۆپ قىسمىنى يولداش شېي تېيەنباۋ لايىھىلەپ سىزدى، يەنە جاڭ داۋخې، چېن شۇۋۇلارمۇ لايىھىلەپ سىزىشقا قاتناشتى. سىز، قىسسىمىدا يېڭى يىلنىڭ پەندە چىلىشىدا، بۇ كىتابنى ئاپتونوم رايونلۇق تەزكىرە كومىتېتىنىڭ تەكشۈرۈپ تاپشۇرۇۋېلىشىغا، بېكىتىشىگە سۈنۈش

جەريانىدا، ئاپتونوم رايونلۇق تەزكىرە كومىتېتىدىكى ئالىي مۇھەررىر يولداش جۇڭ شىنچىنىڭ يېتەكلىشى ۋە يېڭىلىشى، ئاقسۇ ۋىلايەتلىك پارتكوم تارىخ - تەزكىرە ئىشخانىسىدىكى يولداش چېن يۇنخۇاننىڭ ياردىمىگە ۋە قوللىشىغا ئېرىشتۇق، بولۇپمۇ پارتىيىمىزنىڭ دەسلەپكى مەزگىلىدىكى سىياسىي ئەربابلاردىن بىرى، ج ك پ مەركىزىي كومىتېتى بەنگۇڭتىڭىنىڭ سابىق مۇئاۋىن باش كاتىپى، مەملىكەتلىك خەلق قۇرۇلتىيى مۇھاجىرلار كومىتېتىنىڭ مۇدىرى، ھۆرمەتكە سازاۋەر يولداش گاۋ دېڭىياڭ بۇ كىتابقا بېغىشلىما يېزىپ بەردى. مەملىكەت بويىچە ئاتاقلىق ئالىم، قىزىل راۋاقتىكى چۈش تەتقىقات جەمئىيىتىنىڭ مۇدىرى، خەتتات فېڭ چىيۇڭ كىتاب نامىنى يېزىپ بەردى، ج ك پ شايار ناھىيىلىك پارتكومنىڭ تۇنجى شۈجىسى لى دۇيۈەن كىرىش سۆز يېزىپ بەردى. مۇشۇ مۇناسىۋەت بىلەن ئۇلارغا رەھمەت ئېيتىمىز.

ھەممە ساھەنى ئۆز ئىچىگە ئالغان ناھىيە تەزكىرىسىنى ئىستېداتلىق كىشىلەرسىز يېزىپ چىققىلى بولمايدۇ، تۈزگۈچى خادىملار بۇنىڭ ئۈچۈن سەمىمىي تىرىشچانلىق كۆرسەتتى، ھەر ساھەدىكى زاتلار، كەسپداشلار، پېشقەدەملەردىن تەلىم ئالدى. قابىلىيىتىمىزنىڭ ئاجىزلىقى، بىلىمىمىزنىڭ كەملىكىدىن، تەزكىرىنى تازا كۆڭۈلدىكىدەك يېزىپ چىقالمىدۇق. تولۇق بولمىغان ۋە كەتكۈزۈپ قويغان جايلار ئاز ئەمەس، ھەر ساھەدىكى ئىرادىلىك زاتلارنىڭ كۆيۈنۈش روھىدا تۇرۇپ تۈزىتىش بېرىشنى ئۈمىد قىلىمىز.

### تۈزگۈچىدىن

1995 - يىلى 9 - ئاي

«شايار ناھىيىسى تەزكىرىسى» نى 1 - قول ماتېرىيال بىلەن تەمىنلىگەن خادىملار: لىۈ چۈن، لىۈ لىڭۇڭ، ۋېي خۇڭجىڭ، ماۋ زۇڭخۇي، سۈن شۆۋۈ، جالڭ داۋخې، دېڭ شۇلىن، لىۈ گۇاڭجى، ئۆمەر ئىسىن، تۇراپ مۇنايم، ۋەن جىئەن، زەي جېنشۇ، لى بېنيۇ، كۇڭ نەشەن، مياۋ زېرۇڭ، سۈي ئەنلى، دىڭ ياۋلىن، لىۈ لىڭۇڭ، نيۇ خۇڭجىڭ، جۇ چۇنياڭ، خەن يوجېي، جالڭ شۇچۈەن، شۇ رۇنشىڭ، يى فۇجياڭ، چېن شۆۋۈ، جۇ يەن، ما پېيشەن، مېڭ تېيىشەن، خۇا لىيې، لۇ جىڭ، ئاڭ چىيۇپىڭ، چىن جۇي، ۋېي يۇڭلۇڭ، جالڭ ۋېنغەن، ياۋ جىچياڭ، يۇ زىلۇڭ، جالڭ خۇي، يالڭ ماۋيى، چې يۇڭ، شۇي پىڭ، زو جۇيەن، جالڭ يۇننى، ۋۇ جۇن، لى پېڭخەي، گو چىڭ، ۋالڭ يۇپىڭ، شاۋ يەن، دۇ گۇچىڭ، جياڭ شۇلىن، لى جاۋپىڭ، لىۈ جۇن، شۇي پىڭ، گۇەن يۇڭجىن، ۋېي جىيەنگو، ۋالڭ چىڭ، ساۋ سىڭۋۇ، ئۆمەر، ياسىن، رەھىم، ھەسەن يۈسۈپ، ۋالڭ زېيۇ، شۇي گوباۋ، **ۋالڭ جۇڭشەن**.

## ئۇيغۇرچە نەشرىگە ئاخىرقى سۆز

سوتسىيالىستىك يېڭى تەزكىرىلەردىن «شايار ناھىيىسى تەزكىرىسى» نىڭ خەنزۇچىسى 1995 - يىل 9 - ئايدا نەشر قىلىنىپ تارقىتىلغانىدى، ئۇيغۇرچىسى 2004 - يىل 6 - ئايدا نەشرىدىن چىقىپ كەڭ جامائەتچىلىك بىلەن يۈز كۆرۈشتى، بۇ شايار ناھىيىسىنىڭ سىياسىي مەدەنىيلىك ۋە مەنىۋى مەدەنىيلىك قۇرۇلۇشىدىكى زور خۇشاللىقلارنى ئىش.

شايار ناھىيىلىك پارتكوم، ناھىيىلىك خەلق ھۆكۈمىتىنىڭ كۆڭۈل بۆلۈشى بىلەن مەزكۇر تەزكىرىنى ئۇيغۇرچىغا تەرجىمە قىلىش ئىشى 2003 - يىلنىڭ كېيىنكى يېرىمىدا باشلانغانىدى. كىتابنى ئۇيغۇرچىغا تەرجىمە قىلىش ۋە تەكشۈرۈپ بېكىتىشكە شىنجاڭ ئۇيغۇر ئاپتونوم رايونلۇق تەزكىرە كومىتېتى تەھرىر - تەرجىمە باشقارمىسى مەسئۇل بولدى. شايار ناھىيىلىك پارتكوم، ناھىيىلىك خەلق ھۆكۈمىتىنىڭ مەزكۇر كىتابنى تەرجىمە قىلىپ نەشر قىلىش خىراجىتىگە كاپالەتلىك قىلىشى، ئاپتونوم رايونلۇق تەزكىرە كومىتېتى تەھرىر - تەرجىمە باشقارمىسىدىكى مۇھەررىرلەرنىڭ جاپالىق ئەجىر سىڭدۇرۇشى بىلەن بۇ تەزكىرە نەشر قىلىنىپ تارقىتىلدى. «شايار ناھىيىسى تەزكىرىسى» ئۇيغۇرچە نەشرىنىڭ باش مۇھەررىرلىكىنى ئاپتونوم رايونلۇق تەزكىرە كومىتېتى تەھرىر - تەرجىمە باشقارمىسىنىڭ باشلىقى، كاندىدات ئالىي مۇھەررىر ئابدۇرۇپ ئېلى، مەسئۇل مۇھەررىرلىكىنى بېلىقزى مۇھەممەت ئۈستىگە ئالدى.

ئادەم ئىسمى، يەر - جاي ناملىرىنىڭ توغرا بولۇشىغا كاپالەتلىك قىلىش ئۈچۈن، شايار ناھىيىلىك خەلق قۇرۇلتىيى دائىمىي كومىتېتىدىن ئەنۋەر مامۇت بەزى قىسىملارنىڭ بەت نۇسخىسىنى تەكشۈرۈپ ئوقۇدى.

بىز «شايار ناھىيىسى تەزكىرىسى» نى ئۇيغۇرچىغا تەرجىمە قىلىپ نەشر قىلىش خىزمىتىگە كۆڭۈل بۆلگەن ھەم مەدەتكار بولغان ھەر دەرىجىلىك رەھبەرلەرگە، تەرجىمە - تەھرىرلىك، نەشر قىلىش خىزمىتى ئۈچۈن جاپالىق ئەجىر سىڭدۇرگەن مۇھەررىرلەرگە، تەرجىمانلارغا ۋە بۇ خىزمەتنى قوللىغان ئالاقىدار خادىملارغا چىن قەلبىمىزدىن رەھمەت ئېيتىمىز.

تەرجىمە - تەھرىرلىك ئىشىدا مەلۇم سەۋەنلىكلەر بولۇشى مۇمكىن، كۆپچىلىكنىڭ تەنقىدىي پىكىر بېرىشىنى قىزغىن قارشى ئالىمىز.

شايار ناھىيىلىك تارىخ - تەزكىرە ئىشخانىسى

2004 - يىل 5 - ئاينىڭ 20 - كۈنى

## «شايار ناھىيىسى تەزكىرىسى» ئۇيغۇچە نەشرىنىڭ تەھرىرات خادىملىرى

ئابدۇرۇپ ئېلى

باش مۇھەررىر:

بېلىقىز مۇھەممەت

مەسئۇل مۇھەررىر:

(ئېلىپبە تەرتىپى بويىچە تىزىلدى)  
ئابدۇرېھىم ياقۇپ، ئابدۇسەمەت  
تۇردى، ئاسىيە خوجا، ئەخمەت روزى  
توغرۇل، ئەخمەت ئىمىن ھاجى  
جۈبەيرى، باتۇر ئابدۇللا، بېلىقىز  
مۇھەممەت، پولات ھىمىت، تۇرسۇنئاي  
دۆلەتى، جەمىلە ئابلا، خالىدە قادىر،  
دىلمۇرات مۇسا، سابىر ئەلى، كېرەم  
يۈسۈپ، مەردان ئەخمەت، مەرھابا  
شاۋۇدۇن، مەمتىمىن ھاشىم،  
نۇرمۇھەممەت دۆلەتى، ئىسلام  
ھۆسەين، ياقۇپ سالىھ.

تەھرىر - تەرجىمىگە قاتناشقۇچىلار:

دىلمۇرات مۇسا

تەكشۈرۈپ ئۆتكۈزۈۋالغۇچى:

مۇرادىل ئابىت

مۇقاۋىنى لايىھىلىگۈچى:

جەمىلە ئابلا

كوررېكتورلار:

بېلىقىز مۇھەممەت

مەرھابا شاۋۇدۇن

خالىدە قادىر

## 《沙雅县志》维吾尔文版编译人员

主 审:阿不都肉甫·艾力

责任编辑:比丽克孜·穆罕默德

编译人员:(姓氏以维吾尔文字母为序)

阿不都热依木·亚库甫、阿不都赛买提·吐尔地、阿斯亚·  
霍加、艾合买提·肉孜·托格如力、艾合买提·依明·阿吉  
·菊拜日、巴吐尔·阿不都拉、比丽克孜·穆罕默德、甫拉  
提·依米提、吐尔逊阿依·多莱提、加米拉·阿不拉、哈丽  
达·哈的尔、迪木拉提·木莎、沙比尔·艾力、克力木·玉  
素甫、买尔旦·艾合买提、玛尔哈巴·夏吾东、买买提明·  
阿西木、努尔穆罕默德·多莱提、斯拉木·玉赛音、牙库甫  
·莎力

验 收:迪木拉提·木沙

封面设计:穆拉丁·阿比提

校 对:加米拉·阿不拉、比丽克孜·穆罕默德、玛尔哈巴·夏吾东

哈丽达·哈的尔



بۇ كىتاب شىنجاڭ خەلق نەشرىياتىنىڭ 1995 - يىل 9 - ئاي 1 - نەشرى، 1995 - يىل  
9 - ئاي 1 - باسىمىغا ئاساسەن تەرجىمە ۋە نەشر قىلىندى  
本书根据新疆人民出版社 1995 年 9 月第一版 1995 年第一次印刷版本翻译出版

شىنجاڭ ئۇيغۇر ئاپتونوم رايونى جايلار تەزكىرىسى  
«شايار ناھىيىسى تەزكىرىسى»  
شايار ناھىيىلىك تەزكىرە كومىتېتى تۈزدى

شىنجاڭ خەلق نەشرىياتى نەشر قىلدى  
(ئۈرۈمچى شەھىرى جەنۇبىي ئازادلىق كوچىسى №348)  
ش ئۇ ئا ر تەزكىرە كومىتېتى كومپيۇتېر مەتبەئە مەركىزىدە تىزىلدى  
شىنجاڭ جىننەن مەتبەئە چەكلىك شىركىتىدە بېسىلدى  
2004 - يىل 6 - ئاي 1 - نەشرى  
2004 - يىل 6 - ئاي 1 - بېسىلدى  
فورماتى: 1092 × 787 مىللىمېتىر 1/16  
باسما تاۋىقى: 64 قىستۇرما ۋارىقى: 11  
تراژى: 1000 - 1  
ISBN7-228-08949-9  
باھاسى: 160.00 يۈەن، چەت ئەلگە سېتىلىش باھاسى: 80 دوللار