

هەسەن ئابدۇرېھىم

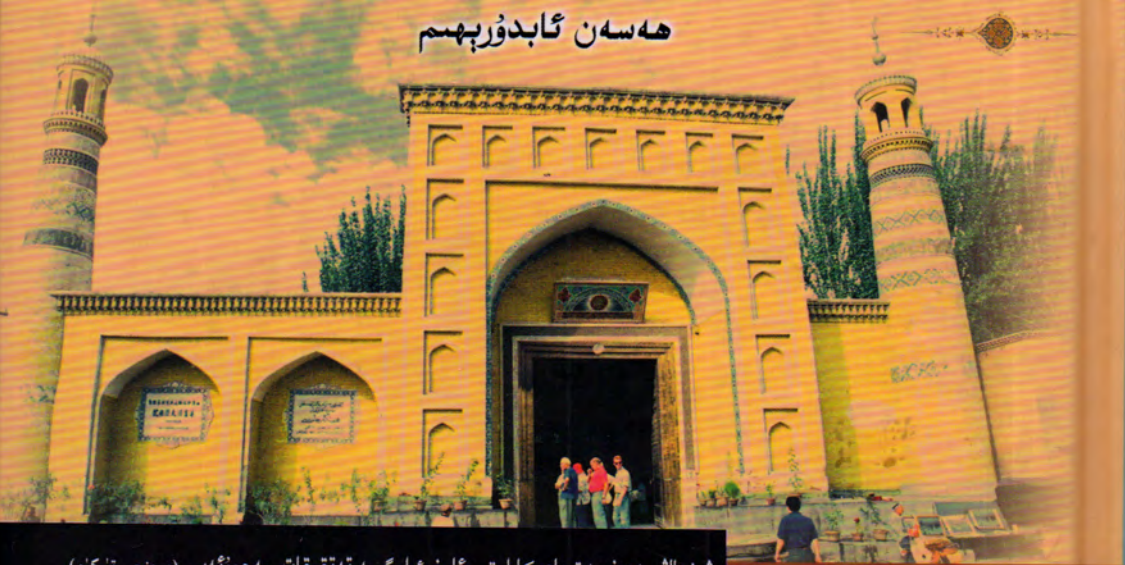

شىنجاڭ مەدەنىيەت يادىكارلىق - ئارخېئولوگىيە تەتقىقات مەجمۇئەسى (بىرىنچى تۈركۈم)

شىنجاڭنىڭ ئىسلام بىناكارلىق مەدەنىيىتى

شىنجاڭ خەلق باش نەشرىياتى
شىنجاڭ پەن تېخنىكا نەشرىياتى





ھەسەن ئابدۇرېھىم



مىللىي يېزىقتىكى نەشر بۇيۇملىرى مەخسۇس مەبلىغىگە ئېرىشكەن تۈر

民族文字出版专项资金资助项目



图书在版编目(CIP)数据

新疆伊斯兰建筑文化及其考古调查研究：维吾尔文 / 艾山·阿不都热衣木著. -- 乌鲁木齐：新疆科学技术出版社，2015.6

ISBN 978-7-5466-3177-6

I. ①新… II. ①艾… III. ①伊斯兰教—宗教建筑—文化—新疆—维吾尔语（中国少数民族语言）②伊斯兰教—宗教建筑—考古调查—新疆—维吾尔语（中国少数民族语言） IV. ①TU_098.3

中国版本图书馆CIP数据核字(2015)第149372号

تاش خۇي نەشر قىلغۇچىلار: ئادىل مۇھەممەت

پىلانلىغۇچى: ئادىل مۇھەممەت

مەسئۇل مۇھەررىرى: تاھىرجان جۇماخۇن

مەسئۇل كوررېكتورى: ئالىيە مەمەت

مۇقاۋىسىنى لايىھەلىگۈچىلەر: ئوبۇلقاسىم ئەمەت خەمىدە سەئىد ئالىم

بەت ياسىغۇچى: ئاينىسا ئوبۇل

شىنجاڭ مەدەنىيەت يادىكارلىق - ئارخېئولوگىيە تەتقىقات مەجمۇئەسى

(بىرىنچى تۈركۈم)

شىنجاڭ ئىسلام بىناكارلىق مەدەنىيىتى

* * *

شىنجاڭ خەلق باش نەشرىياتى

شىنجاڭ پەن - تېخنىكا نەشرىياتى نەشر قىلىپ تارقاتتى
(ئۈرۈمچى شەھىرى يەنئەن يولى №255 پوچتا نومۇرى: 830049)

شىنجاڭ شىنخۇا كىتابخانىسىدا سېتىلىدۇ

شىنجاڭ شىنخۇا باسما زاۋۇتىدا بېسىلدى

فورماتى: 1/32 880 mm×1230mm باسما تاۋىقى: 10

2015 - يىلى 6 - ئاي 1 - نەشرى

2015 - يىلى 6 - ئاي 1 - بېسىلىشى

ISBN 978-7-5466-3177-6

باھاسى: 32.00 يۈەن

ئاپتور ھەققىدە

ھەسەن ئابدۇرېھىم 1948 - يىلى 4 - ئايدا قەشقەر شەھىرىدە تۇغۇلغان، 1970 - يىلى شىنجاڭ ئۇنىۋېرسىتېتىنىڭ ماتېماتىكا فاكۇلتېتىنى، 1983 - يىلى جىڭخۇا ئۇنىۋېرسىتېتىنىڭ بىناكارلىق فاكۇلتېتىنى پۈتكۈزگەن. ئاپتونوم رايونلۇق مەدەنىيەت يادىكارلىق - قەدىمكى ئىزلارنى قوغداش مەركىزىنىڭ مۇئاۋىن مۇدىرى بولۇپ ئىشلىگەن. مەدەنىيەت يادىكارلىق - مۇزېي كەسپى بويىچە تەتقىقاتچى. 2013 - يىلى 7 - ئايدا كېسەل سەۋەبى بىلەن ۋاپات بولغان.

ئۇ خىزمەتكە قاتناشقاندىن بۇيان شىنجاڭنىڭ قەدىمكى قۇرۇلۇشلىرىنى رېمونت قىلىش ۋە ئۇيغۇرلارنىڭ قەدىمكى تارىخ - مەدەنىيىتىنى تەتقىق قىلىش بىلەن شۇغۇللانغان ھەمدە 1984 - يىلى مەھمۇد قەشقەرى مازىرى، 1986 - يىلى يۈسۈپ خاس ھاجىپ مازىرى، 1992 - يىلى ئاماننىساخان مازىرى، 1993 - يىلى سۇلتان سۇتۇق بۇغراخان مازىرى، 1997 - 1998 - يىللىرى ئاپاق خوجا مازىرى قاتارلىق دۆلەت، ئاپتونوم رايون دەرىجىلىك نۇقتىلىق قوغدىلىدىغان مەدەنىيەت يادىكارلىق ئورۇنلىرىنى رېمونت قىلىش ۋە رېمونت قىلىپ ئەسلىگە كەلتۈرۈش خىزمىتىنى ئىشلىگەن. «شىنجاڭ ئىسلام بىناكارلىق سەنئىتى» ناملىق كىتابى نەشر قىلىنغان، نوپۇزلۇق ژۇرناللاردا 20 پارچىدىن ئارتۇق ئىلمىي ماقالىلىرى ئېلان قىلىنغان.



ھەسەن ئابدۇرېھىم ۋە ئۇنىڭ «شىنجاڭنىڭ ئىسلام
بىناكارلىق مەدەنىيىتى» ناملىق
كىتابى ھەققىدە

ئادىل مۇھەممەت

(كىرىش سۆز ئورنىدا)

شىنجاڭنىڭ ئىسلام بىناكارلىق مەدەنىيەت - سەنئىتى
شىنجاڭ ئىسلام مەدەنىيەت يادىكارلىقلىرى ئىچىدىكى بىر
ئاساسىي نۇقتا. ئۇ مەيلى ھۈنەر - سەنئەت نۇقتىسىدىن
بولسۇن، مەيلى تارىخىي مەدەنىيەت قاتلىمى نۇقتىسىدىن
بولسۇن چوقۇم سىستېمىلىق، چوڭقۇر تەتقىق قىلىشقا
ئىرىيىدىغان، ئالاھىدە خاراكتېرگە ئىگە تۈر بولۇپ
ھېسابلىنىدۇ. چۈنكى، دۇنيا مەدەنىيەت يادىكارلىق -
تارىخىئولوگىيە ئىلىم ساھەسىدە يېڭىدىن بارلىققا كەلگەن
«ئىسلام مەدەنىيەت يادىكارلىقلىرى» دېگەن بۇ ئۇقۇم ئەڭ
ئاۋۋال دەل مۇشۇ بىناكارلىق مەدەنىيەت - سەنئىتى
تارقىلىق بارلىققا كەلگەن ۋە كىشىلەرگە تونۇلغان. مەدەنىيەت
يادىكارلىق - تارىخىئولوگىيە ئىلمىنىڭ كېيىنكى
تەرەققىياتىدا پۈتكۈل ئىسلام مەدەنىيىتىگە ئورتاق ۋەكىللىك
قىلىدىغان ئىسلام بىناكارلىق مەدەنىيەت - سەنئىتى
ھەققىدىكى تەتقىقاتلار چوڭقۇرلىشىپ باردى ۋە ئۇنىڭ ئىسلام
مەدەنىيەت يادىكارلىقلىرى ئىچىدىكى ئورنى، رولى ۋە
تەتقىقاتتىكى قىممىتى كىشىلەر تەرىپىدىن تونۇلدى.

ئېلىمىزدا بولسا ئىسلام مەدەنىيەت يادىكارلىقلىرى
ھەققىدىكى تونۇشمۇ دەل مۇشۇ ئىسلام بىناكارلىق مەدەنىيەت -
سەنئىتى ئارقىلىق بارلىققا كەلدى، چوڭقۇرلاشتى. شۇڭا،
شىنجاڭنىڭ ئىسلام بىناكارلىق مەدەنىيەت - سەنئىتى ۋە بۇ
ھەقتە چوڭقۇر ئىزدىنىشلەردە بولغان مۇتەخەسسسلەرنىڭ بۇ
ساھەدىكى ئىزدىنىشلىرى ۋە قولغا كەلتۈرگەن نەتىجىلىرىنى
ئالاھىدە تىلغا ئېلىپ ئۆتۈشكە ئەرزىيدۇ. ھەسەن
ئابىدۇرېھىمنىڭ «شىنجاڭنىڭ ئىسلام بىناكارلىق
مەدەنىيىتى» ناملىق بۇ كىتابى بىزنىڭ شىنجاڭنىڭ ئىسلام
مەدەنىيەت يادىكارلىقلىرى ھەققىدىكى چۈشەنچىمىزنى
ئىلگىرى سۈرۈشتە مۇھىم رول ئوينايدۇ.

(1)

مەن شىنجاڭ ئۇنىۋېرسىتېتىنى پۈتكۈزۈش ھارپىسىدا،
ئوقۇش پۈتكۈزۈش دىسسىپلىناتىسىيەسىنى يېزىشقا ماتېرىيال
توپلاش جەريانىدا ھەسەن ئابدۇرېھىمنى تونۇدۇم. ئەينى چاغدا
مېنىڭ ئوقۇش پۈتكۈزۈش ماقالىمىنىڭ تېمىسى ۋە مەزمۇنى
قەدىمكى قەشقەر بىلەن مۇناسىۋەتلىك بولغاچ، مەن قەدىمكى
قەشقەرگە ئالاقىدار ماتېرىياللارنى توپلاش، رەتلەش ۋە
سېلىشتۇرۇش جەريانىدا، شىنجاڭ ئۇنىۋېرسىتېتىنىڭ
كۈتۈپخانىسىدا شىنجاڭ ئۇيغۇر ئاپتونوم رايونلۇق مۇزېيىنىڭ
تەشكىللىشى بىلەن ھەسەن ئابدۇرېھىم يازغان «شىنجاڭ
ئەنئەنىۋى بىناكارلىق سەنئىتى» ناملىق مەجمۇئەنىڭ
بىرىنچى كىتابى بولغان «شىنجاڭ ئىسلام بىناكارلىق
سەنئىتى» (شىنجاڭ خەلق نەشرىياتى، 1989 - يىلى 10 -
ئاي نەشرى) ناملىق كىتاب بىلەن يۈز كۆرۈشتۈم. مەن بۇ
كىتابنى ۋە كىتابتىكى مەزمۇنلارنى كۆرۈپ بەك ھаяجانلاندىم

ھەم كىتابنىڭ يازغۇچىسىغا ئاجايىپ قايىللىقم بىلەن رەھمەت ئېيتتىم. چۈنكى بۇ كىتاب شىنجاڭ رايونىدا ئەنئەنىۋى بىناكارلىق سەنئىتىنىڭ شەكىللىنىشى، تەرەققىي قىلىشى ۋە ئۇنىڭ ھەرقايسى تارىخىي دەۋرلەردىكى ئالاھىدىلىكى: شىنجاڭدا نۇقتىلىق مۇھاپىزەت قىلىنىۋاتقان قەدىمكى ئىمارەتلەرنىڭ قىسقىچە تارىخى، قۇرۇلۇشلارنىڭ ئورۇنلاشتۇرۇلۇشى، ياسىلىش شەكلى، قۇرۇلمىسى، فوتو سۈرەتلىرى، خەرىتىسى، نەقىش - بېزەكلىرىنى ئۆز ئىچىگە ئالغان مەزمۇنى مول، ئىلمىيلىكى كۈچلۈك بولغان تارىخىي تەكشۈرۈش ماتېرىياللىرى ۋە تەتقىقات ماتېرىياللىرى توپلىمى بولۇپ، ئۇ يالغۇز شىنجاڭنىڭ ئەنئەنىۋى بىناكارلىق سەنئىتى تارىخىنى تەتقىق قىلىش، قەدىمكى ئىمارەتلەرنى مۇھاپىزەت قىلىش ۋە رېمونت قىلىپ ئەسلىگە كەلتۈرۈش خىزمىتىنى ئىشلەشتە بىرىنچى قول ماتېرىيال بىلەن تەمىنلەپلا قالماستىن، بەلكى ھازىرقى زامان بىناكارلىق نەزەرىيەسى ۋە بىناكارلىق سەنئىتى توغرىسىدىكى بىلىملىرىمىزنى يېڭىتىش، يېڭى ئىمارەتلەرنى لايىھەلەش ۋە بىناكارلىق گۈزەل سەنئەت ئىجادىيىتى بىلەن شۇغۇللىنىشتا ناھايىتى مۇھىم پايدىلىنىش قىممىتىگە ئىگە ئىدى. بولۇپمۇ، كىتابتىكى قەدىمكى قەشقەر ۋە ئۇنىڭ ئەتراپىدىكى رايونلارنىڭ بىناكارلىق مەدەنىيەت - سەنئىتى ۋە ئۇلارنىڭ شەكىللىنىش، تەرەققىي قىلىش تارىخى ھەققىدىكى مەزمۇنلار بىز ئۈچۈن بەك قىممەتلىك ماتېرىياللار ھېسابلىناتتى. شۇ سەۋەبتىن، مەن گەرچە ئۇستاز ھەسەن ئابدۇرېھىمنى كۆرۈش ۋە بىۋاسىتە تونۇشۇش شەرىپىگە ئىگە بولالمىغان بولساممۇ، بىراق مېنىڭ كېيىنكى ئۆگىنىش، خىزمەت ھاياتىمدا بۇ ئۇستازنىڭ نامى ئۈزۈكسىز زىكىر قىلىنىپ تۇردى ھەم ئۇنىڭ

ھەم كىتابنىڭ يازغۇچىسىغا ئاجايىپ قايىللىقم بىلەن رەھمەت ئېيتتىم. چۈنكى بۇ كىتاب شىنجاڭ رايونىدا ئەنئەنىۋى بىناكارلىق سەنئىتىنىڭ شەكىللىنىشى، تەرەققىي قىلىشى ۋە ئۇنىڭ ھەرقايسى تارىخىي دەۋرلەردىكى ئالاھىدىلىكى: شىنجاڭدا نۇقتىلىق مۇھاپىزەت قىلىنىۋاتقان قەدىمكى ئىمارەتلەرنىڭ قىسقىچە تارىخى، قۇرۇلۇشلارنىڭ ئورۇنلاشتۇرۇلۇشى، ياسىلىش شەكلى، قۇرۇلمىسى، فوتو سۈرەتلىرى، خەرىتىسى، نەقىش - بېزەكلىرىنى ئۆز ئىچىگە ئالغان مەزمۇنى مول، ئىلمىيلىكى كۈچلۈك بولغان تارىخىي تەكشۈرۈش ماتېرىياللىرى ۋە تەتقىقات ماتېرىياللىرى توپلىمى بولۇپ، ئۇ يالغۇز شىنجاڭنىڭ ئەنئەنىۋى بىناكارلىق سەنئىتى تارىخىنى تەتقىق قىلىش، قەدىمكى ئىمارەتلەرنى مۇھاپىزەت قىلىش ۋە رېمونت قىلىپ ئەسلىگە كەلتۈرۈش خىزمىتىنى ئىشلەشتە بىرىنچى قول ماتېرىيال بىلەن تەمىنلەپلا قالماستىن، بەلكى ھازىرقى زامان بىناكارلىق نەزەرىيەسى ۋە بىناكارلىق سەنئىتى توغرىسىدىكى بىلىملىرىمىزنى يېڭىتىش، يېڭى ئىمارەتلەرنى لايىھەلەش ۋە بىناكارلىق گۈزەل سەنئەت ئىجادىيىتى بىلەن شۇغۇللىنىشتا ناھايىتى مۇھىم پايدىلىنىش قىممىتىگە ئىگە ئىدى. بولۇپمۇ، كىتابتىكى قەدىمكى قەشقەر ۋە ئۇنىڭ ئەتراپىدىكى رايونلارنىڭ بىناكارلىق مەدەنىيەت - سەنئىتى ۋە ئۇلارنىڭ شەكىللىنىش، تەرەققىي قىلىش تارىخى ھەققىدىكى مەزمۇنلار بىز ئۈچۈن بەك قىممەتلىك ماتېرىياللار ھېسابلىناتتى. شۇ سەۋەبتىن، مەن گەرچە ئۇستاز ھەسەن ئابدۇرېھىمنى كۆرۈش ۋە بىلەن تونۇشۇش شەرىپىگە ئىگە بولالمىغان بولساممۇ، بىراق مېنىڭ كېيىنكى ئۆگىنىش، خىزمەت ھاياتىمدا بۇ ئۇستازنىڭ نامى ئۈزۈكسىز زىكىر قىلىنىپ تۇردى ھەم ئۇنىڭ

كېيىنكى تەتقىقات ماقالىلىرى مېنىڭ ئالاھىدە دىققەت مەركىزىمدە بولدى.

نەھايەت، ئارىدىن بىرقانچە يىل ئۆتكەندىن كېيىن، يەنى 1995 - يىلى 9 - ئايدا مەن خىزمەت مۇناسىۋىتى بىلەن مەكىت ناھىيەسىدىن قەشقەر ۋىلايەتلىك مەدەنىيەت يادىكارلىقلىرىنى قوغداش - باشقۇرۇش ئورنىغا يۆتكىلىپ باردىم. شۇ يىلى 11 - ئايدا ھەسەن ئابدۇرېھىم جۇڭگو قەدىمكى قۇرۇلۇشلار تەتقىقات ئورنىنىڭ تەتقىقاتچىسى جاڭ جېيىڭنى ئېلىپ قەشقەرگە كەلدى ۋە ئاپاق خوجا مازىرىنىڭ رېمونت قىلىنىشىغا ئالاقىدار ئىشلارنى بېجىردى. مەن مۇشۇ پەيتتە ئاندىن بۇ ئۇستاز بىلەن دىدار مۇلاقەتتە بولدۇم. شۇنىڭدىن كېيىنكى تۆت - بەش يىل ۋاقىت ئىچىدە سۇلتان سۇتۇق بۇغراخان مازىرى، ئاپاق خوجا مازىرى قاتارلىق شىنجاڭ ئىسلام بىناكارلىق نەمۇنىلىرى - شىنجاڭ ئىسلام مەدەنىيەت يادىكارلىقلىرىنىڭ جەۋھەرلىرى رېمونت قىلىندى ۋە ئەسلىگە كەلتۈرۈپ ياسالدى. مۇشۇ جەرياندا مەن ئۇستاز ھەسەن ئابدۇرېھىم بىلەن بىرگە بولدۇم ھەم ئۇنىڭ شىنجاڭ ئىسلام بىناكارلىق سەنئىتى ھەققىدىكى بىلىملىرىنى ئۆگەندىم، جاپا - مۇشەققەتكە چىداش ۋە كەسپكە ئۆزىنى ئاتاش روھىدىن ئىلھام ئالدىم.

ھەسەن ئابدۇرېھىم 1948 - يىلى 4 - ئايدا قەشقەر شەھىرىدە تۇغۇلغان، 1970 - يىلى شىنجاڭ ئۇنىۋېرسىتېتىنىڭ ماتېماتىكا فاكولتېتىنى، 1983 - يىلى چىڭخۇا ئۇنىۋېرسىتېتىنىڭ بىناكارلىق فاكولتېتىنى پۈتكۈزگەن. ئاپتونوم رايونلۇق مەدەنىيەت يادىكارلىق - قەدىمكى ئىزلارنى قوغداش مەركىزىنىڭ مۇئاۋىن مۇدىرى بولۇپ ئىشلىگەن. مەدەنىيەت يادىكارلىق - مۇزېي كەسپى

يىغىچە تەتقىقاتچى. 2013 - يىلى 7 - ئايدا كېسەل سەۋەبى بىلەن ۋاپات بولغان.

ئۇ خىزمەتكە قاتناشقاندىن بۇيان شىنجاڭنىڭ قەدىمكى قولتۇقلىرىنى رېمونت قىلىش ۋە ئۇيغۇرلارنىڭ قەدىمكى تارىخ - مەدەنىيىتىنى تەتقىق قىلىش بىلەن شۇغۇللانغان ھەمدە 1984 - يىلى مەھمۇد قەشقەرى مازىرى، 1986 - يىلى بۈيۈك خاس ھاجىپ مازىرى، 1992 - يىلى ئاماننىساخان مازىرى، 1993 - يىلى سۇلتان سۇتۇق بۇغراخان مازىرى، 1997 - 1998 - يىللىرى ئاپاق خوجا مازىرى قاتارلىق يولت، ئاپتونوم رايون دەرىجىلىك نۇقتىلىق قوغدىلىدىغان مەدەنىيەت يادىكارلىق ئورۇنلىرىنى رېمونت قىلىش ۋە رېمونت قىلىپ ئەسلىگە كەلتۈرۈش خىزمىتىنى ئىشلىگەن. «شىنجاڭ ئىسلام بىناكارلىق سەنئىتى» ناملىق كىتابى ئىش قىلىنغان، نوپۇزلۇق ژۇرناللاردا 20 پارچىدىن ئارتۇق ئىلمىي ماقالىلىرى ئېلان قىلىنغان.

ئۇستاز ھەسەن ئابدۇرېھىم ھەقىقەتەن كەسىپكە بېرىلگەن ئىجتىھادلىق، ئىزدىنىش روھىغا باي كىشى ئىدى. ئۇ قاتناشقان ھەم باش بولۇپ ئېلىپ بارغان شىنجاڭ ئەنئەنىۋى بىناكارلىق سەنئىتى ھەققىدىكى تەكشۈرۈش، تەشۋىقات ۋە رېمونت قىلىپ ئەسلىگە كەلتۈرۈش خىزمىتى شىنجاڭنىڭ قىممەتلىك تارىخىي مەدەنىيەت مىراسلىرىنى قوغداش يولىدا ئېلىپ بېرىلغان ئىنتايىن ئەھمىيەتلىك خىزمەت بولۇپ ھېسابلىنىدۇ. چۈنكى، شىنجاڭنىڭ ئەنئەنىۋى بىناكارلىق سەنئىتى شىنجاڭ رايونىنىڭ نەچچە مىڭ يىلدىن بۇيانقى سىياسىي، ئىقتىسادىي ئەھۋالى، ئىشلەپچىقىرىش - تۇرمۇش سەۋىيەسى، دىنىي ئۆرپ - ئادىتى قاتارلىقلارنى ئەكس ئەتتۈرىدۇ. ئۇ، شىنجاڭنىڭ ھەرقايسى دەۋرلىرىدىكى تارىخى،

پەن - مەدەنىيىتى، ھۈنەر - سەنئىتىنى تەتقىق قىلىش،
تارىخىي ماتېرىياللىرىم ۋە ۋەتەنپەرۋەرلىك تەلىم - تەربىيەسى
ئېلىپ بېرىش، ھازىرقى زامان بىناكارلىق سەنئىتى
سەۋىيەسىنى يۇقىرى كۆتۈرۈش، يەرلىك ئالاھىدىلىككە ۋە
مىللىي شەكىلگە ئىگە يېڭى ئىمارەتلەرنى لايىھەلەش، گۈزەل
- سەنئەت ئىجادىيىتى بىلەن شۇغۇللىنىشتا ناھايىتى
مۇھىم تارىخىي ماتېرىياللىق قىممىتىگە ئىگە ئىدى. ئۇ بۇ
ئەھمىيەتلىك خىزمەتنى جان پىدالىق بىلەن ئىشلىدى
ھەمدە شىنجاڭنىڭ ئەنئەنىۋى بىناكارلىق سەنئىتى،
جۈملىدىن شىنجاڭنىڭ ئىسلام بىناكارلىق سەنئىتىگە
ۋارىسلىق قىلىش، قوغداش ۋە تەرەققىي قىلدۇرۇش جەھەتتە
بىر كىشىلىك تۆھپە قوشتى.

ھەسەن ئابدۇرېھىم ئۇيغۇر مەدەنىيىتىنىڭ ئۆزگىچە
ئۇسلۇب، شەكىل ۋە ئالاھىدىلىككە ئىگە بىر مۇھىم تەركىبىي
قىسمى بولغان «شىنجاڭ ئىسلام مەدەنىيەت
يادىكارلىقلىرى» نى بىزگە تونۇتتى ھەمدە ئىسلام مەدەنىيەت
يادىكارلىقلىرىنىڭ ئالاھىدە بىر تۈرى بولغان ئىسلام
بىناكارلىق نەمۇنىلىرىنى ئارخېئولوگىيەلىك تەكشۈرۈش،
سىزىش، ئۆلچەش ۋە تەتقىق قىلىش ئارقىلىق، ئۇيغۇر
قەدىمكى زامان مەدەنىيىتىنىڭ مەزمۇنىنى بېيىتتى. ئەڭ
مۇھىمى، ئۇ «شىنجاڭ ئىسلام مەدەنىيەت
يادىكارلىقلىرى» نىڭ مەزمۇنىنى بېيىتتى، ئۇنى نامايان
قىلىپ، «شىنجاڭ ئىسلام مەدەنىيەت يادىكارلىقلىرى» دېگەن
ئۇقۇمنىڭ بارلىققا كېلىشى ۋە ئىلىم ساھەسىدە
ئومۇملىشىشىغا تۆھپە قوشتى.

ئىسلام مەدەنىيەت يادىكارلىقلىرى - ئىسلام دىنىنىڭ بارلىققا كېلىشى ۋە كەڭ كۆلەملىك تارقىلىشى ئارقىسىدا، ئىسلام دىنىنىڭ ماددىي مەدەنىيەت يادىكارلىقلىرى سۈپىتىدە بارلىققا كەلگەن يادىكارلىقلار بولۇپ، ئۇ بارلىققا كەلگەن يىل ۋە ۋىزى، تارقىلىش دائىرىسى ۋە تۈرلىرى قاتارلىق جەھەتلەردىكى ئالاھىدىلىكى بىلەن پۈتكۈل ئىنسانىيەت مەدەنىيەت يادىكارلىقلىرى ئىچىدە ئالاھىدە بىر ئورۇن تۇتىدۇ. «ئىسلام مەدەنىيەت يادىكارلىقلىرى» دېگەن بۇ نام ئىنسانىيەت مەدەنىيەت يادىكارلىقلىرى ئىچىدە نىسبەتەن بېيىن ئوتتۇرىغا قويۇلغان خاس ئاتالغۇ بولۇپ، ئۇ ئۆز ئىچىگە ئالغان مەزمۇن، بارلىققا كەلگەن يىل دەۋرى، تارقالغان دائىرى ۋە تۈرلىرى قاتارلىق جەھەتلەردىكى ئۆزگىچە ئالاھىدىلىكلىرى ۋە ۋەزىپىدىن دۇنيانىڭ ھەرقايسى جايلىرىدا ئاتىلىش ۋە قوبۇل قىلىنىش جەھەتتە بىردەكلىك يوق. ھالبۇكى، ئىنسانىيەت مەدەنىيەت يادىكارلىقلىرى ھەمدە دۇنيادىكى ھەرقايسى مىللەت، رايونلارنىڭ ئارخېئولوگىيەلىك مەدەنىيىتى ۋە قەدىمكى تەتقىقاتلىرىنىڭ چوڭقۇرلىشىشى بىلەن پۈتكۈل ئىنسانىيەت مەدەنىيەت يادىكارلىقلىرىنىڭ ئايرىلماس بىر قىسمى بولغان «ئىسلام مەدەنىيەت يادىكارلىقلىرى» غا بولغان ئىزدىنىش چوڭقۇرلاشتى ۋە ئومۇمىي بىر ئىلىم ھادىسىسى سۈپىتىدە قوبۇل قىلىندى، شۇنداقلا مەدەنىيەت يادىكارلىقلىرىنى ئۆزىنىڭ تەتقىقات ئوبيېكتى قىلغان ئارخېئولوگىيە ئىلمىنىڭ مۇھىم تەتقىقات ئوبيېكتلىرىنىڭ بىرىگە ئايلاندى.

(2)

ئىسلام مەدەنىيەت يادىكارلىقلىرى - ئىسلام دىنىنىڭ بارلىققا كېلىشى ۋە كەڭ كۆلەملىك تارقىلىشى ئارقىسىدا، ئىسلام دىنىنىڭ ماددىي مەدەنىيەت يادىكارلىقلىرى سۈپىتىدە بارلىققا كەلگەن يادىكارلىقلار بولۇپ، ئۇ بارلىققا كەلگەن يىل ۋە ئۇنى تارقىتىش دائىرىسى ۋە تۈرلىرى قاتارلىق جەھەتلەردىكى ئالاھىدىلىكى بىلەن پۈتكۈل ئىنسانىيەت مەدەنىيەت يادىكارلىقلىرى ئىچىدە ئالاھىدە بىر ئورۇن تۇتىدۇ.

«ئىسلام مەدەنىيەت يادىكارلىقلىرى» دېگەن بۇ نام ئىنسانىيەت مەدەنىيەت يادىكارلىقلىرى ئىچىدە نىسبەتەن بېسىن ئوتتۇرىغا قويۇلغان خاس ئاتالغۇ بولۇپ، ئۇ ئۆز ئىچىگە ئالغان مەزمۇن، بارلىققا كەلگەن يىل دەۋرى، تارقالغان دائىرى ۋە تۈرلىرى قاتارلىق جەھەتلەردىكى ئۆزگىچە ئالاھىدىلىكلىرى ۋە ۋەبىدىن دۇنيانىڭ ھەرقايسى جايلىرىدا ئاتىلىش ۋە قوبۇل قىلىنىش جەھەتتە بىردەكلىك يوق. ھالبۇكى، ئىنسانىيەت مەدەنىيەت يادىكارلىقلىرى ھەمدە دۇنيادىكى ھەرقايسى مىللەت، رايونلارنىڭ ئارخېئولوگىيەلىك مەدەنىيىتى ۋە تەتقىقاتلىرىنىڭ چوڭقۇرلىشىشى بىلەن پۈتكۈل ئىنسانىيەت مەدەنىيەت يادىكارلىقلىرىنىڭ ئايرىلماس بىر قىسمى بولغان «ئىسلام مەدەنىيەت يادىكارلىقلىرى» غا بولغان ئوخشاش چوڭقۇرلاشتى ۋە ئومۇمىي بىر ئىلىم ھادىسىسى سۈپىتىدە قوبۇل قىلىندى، شۇنداقلا مەدەنىيەت يادىكارلىقلىرىنى ئۆزىنىڭ تەتقىقات ئوبيېكتى قىلغان ئارخېئولوگىيە ئىلمىنىڭ مۇھىم تەتقىقات ئوبيېكتلىرىنىڭ بىرىگە ئايلاندى.

شىنجاڭغا ئىسلام دىنى تارقىلىپ كىرگەندىن كېيىن، شىنجاڭنىڭ ئەسلىدىكى مەدەنىيىتىدە زور بىر بۇرۇلۇش بارلىققا كېلىپ، ئىسلام دىنى تەسىرى ئاستىدىكى ئۇيغۇر ئىسلام مەدەنىيىتى بارلىققا كەلدى ۋە ناھايىتى ئۇزۇن بىر تەرەققىيات دەۋرىنى باشتىن كەچۈردى ھەمدە ھەرقايسى تارىخىي دەۋرلەرگە خاس بولغان مەدەنىيەتنى بارلىققا كەلتۈردى ۋە بۇ خىل مەدەنىيەتكە خاس بولغان ماددىي مەدەنىيەت يادىكارلىقلىرى زامانىمىزغىچە يېتىپ كەلدى. نۆۋەتتە، شىنجاڭنىڭ ئىسلامىيەت دەۋرىگە خاس بولغان مەدەنىيەت يادىكارلىقلىرى ناھايىتى مول بولۇپ، بۇلار شىنجاڭنىڭ قەدىمكى تارىخى ۋە ئارخېئولوگىيەلىك مەدەنىيىتىنى تەتقىق قىلىشتا ئاساسلىق بىرىنچى قول ماتېرىيال ھەم ماددىي پاكىت بولۇپ قالدى.

شىنجاڭنىڭ ئىسلام مەدەنىيەت يادىكارلىقلىرى ئىسلام دىنى شىنجاڭغا تارقىلىپ كىرگەندىن كېيىنكى بارلىققا كەلگەن مەدەنىيەتنى كۆرسىتىدۇ. ئىسلام دىنى 10 - ئەسىرنىڭ ئوتتۇرىلىرىدا شىنجاڭغا تارقالغان. قاراخانىيلار خانلىقىنىڭ خانى سۇلتان سۇتۇق بۇغراخان ئىسلام دىنىغا بەيئەت قىلغان. بۇ، ئىسلام دىنىنىڭ شىنجاڭغا تارقىلىشىنىڭ باشلىنىشىدىن دېرەك بېرىدۇ. سۇتۇق بۇغراخان ۋە ئۇنىڭ ۋارىسلىرى ھۆكۈمرانلىق كۈچىگە تايىنىپ ئىسلام دىنىنى كۈچەپ تارقاتقان. مىلادىيە 960 - يىلى 200 مىڭ ئۆيلۈك تۈرك - ئۇيغۇر ئاھالىسى ئىسلام دىنىغا بەيئەت قىلغان. شۇنىڭ بىلەن، قاراخانىيلار خانلىقى بىلەن ئۇدۇن بۇددا دۆلىتى ئوتتۇرىسىدا ئۇرۇش باشلىنىپ، قايتا - قايتا تىركىشىش ئارقىلىق مىلادىيە 1006 - يىلى قاراخانىيلار خانلىقى قوشۇنى ئۇدۇننى ئىگىلىگەن. ئىسلام دىنى

شىنجاڭدىكى بۇددا دىنىنىڭ مەركەزلىرىدىن بىرى بولغان
چوڭغا كېڭەيگەن.

موڭغۇللار ۋە يۈەن سۇلالىسى دەۋرىگە كەلگەندە، ئىسلام
دىنى تەڭرىتېغىنىڭ جەنۇبى ۋە شىمالىغا تارقىلىشقا
باشلىغان. جەنۇبتا چەرچەن، شىمالدا ئاقسۇ قاتارلىق جايلارغا
كېڭەيگەن. ئىلى دەرياسى بويىدىكى ئالمالىق (بۈگۈنكى
قورغاس) ئىسلام دىنىنىڭ شىمالدىكى تەرەققىياتىنىڭ
ئىسلىق بازىسى بولۇپ قالغان. شەرقىي چاغاتاي
خانلىقىدىكى تۇغلۇق تۆمۈر شىنجاڭ رايونىدىكى ئىسلام
دىنىغا ئالدى بىلەن ئېتىقاد قىلغۇچى، شۇنداقلا موڭغۇللار
ئارىسىغا ئىسلام دىنىنى تارقاتقۇچى موڭغۇل خانىدۇر. ئۇ 160
يىلنىڭ چېدىرلىق موڭغۇلنى ئىسلام دىنىغا بەيئەت قىلدۇرغان،
ئۇنىڭ بىلەن ئىسلام دىنى كۈسەن قاتارلىق جايلاردىكى بۇددا
دىنى مۇخلىسلىرىنىڭ ئۈستىدىن غالىب كېلىپ، ئوڭۇشلۇق
ھالدا كۈسەننىڭ شەرقىگە قاراپ كېڭەيگەن. تۇغلۇق تۆمۈرنىڭ
توغلى خىزىرخان خوجىنىڭ كۈچى بىلەن ئىدىقۇتنى ئىگىلەپ
ئىسلام دىنىنى تۇرپان رايونىغا كېڭەيتكەن. 16 - ئەسىرنىڭ
باشلىرىدا قومۇل رايونىغا تارقالغان. ئىسلام دىنىنىڭ
شىنجاڭدا، بولۇپمۇ ئۇيغۇرلار رايونىدا تارقىلىشى بۇددا
دىنىنىڭ ئۇزاق مەزگىللىك تەسىرىگە خاتىمە بېرىپ، ئۇنىڭ
ئورنىنى ئىگىلەپ يەرلىك خەلقنىڭ بىردىنبىر دىنىي
ئېتىقادىغا ئايلانغان.

ئىسلام دىنىنىڭ شىنجاڭغا تارقىلىپ ئومۇملىشىشى
بىلەن، شىنجاڭدىكى خەلقلەرنىڭ يالغۇز دىنىي ئېتىقادى
ئۆزگىرىپلا قالماي، بەلكى تۇرمۇش ئۆرپ - ئادەتلىرىمۇ
ئۆزگەردى. پۈتۈن خەلق ئىسلام مەدەنىيىتىنى قوبۇل قىلىپ،
ئىسلىدىكى ئەنئەنىۋى مەدەنىيەت ئاساسىغا دەسسەتتى ياكى

ئەنئەنىۋى مەدەنىيەتنىڭ بىر قىسمىغا ئايلاندۇردى. شۇ قاتاردا شىنجاڭدىكى ئۇيغۇر قاتارلىق ئىسلام دىنىغا ئېتىقاد قىلىدىغان خەلقلەرنىڭ ئولتۇراق ئۆي، دەپنە قىلىش ئادەتلىرى ۋە بىناكارلىق سەنئىتىدىمۇ زور ئۆزگىرىشلەر بارلىققا كېلىپ، ئىسلام مەدەنىيىتىگە خاس بولغان بىناكارلىق ئۇسلۇبى ۋە دەپنە قىلىش ئادەتلىرى بارلىققا كەلدى. قەشقەر ئەينى ۋاقىتتا قاراخانىيلار خانلىقىنىڭ پايتەختى ھەم سىياسىي، ئىقتىسادىي ۋە مەدەنىيەت مەركىزى بولۇش سۈپىتىدە، مۇشۇ مەزگىلدە بارلىققا كەلگەن ئىسلام مەدەنىيىتىنىڭ ئەڭ ئېسىل ئۆرنەكلىرى جۇغلانغان جايغا ئايلاندى. قەشقەر ۋە شىنجاڭنىڭ باشقا جايلىرىدا بارلىققا كەلگەن قەدىمكى مەدەنىيەت ۋە ئىسلام دىنى تارقىلىشى بىلەن بارلىققا كەلگەن ئىسلام مەدەنىيىتى — ھازىرغىچە ئەينەن ساقلىنىپ كېلىۋاتقان مەسچىت - مەدرىسە ۋە مازارلار بۇ خىل ئۆزگىرىشنىڭ ئەڭ تىپىك ئىپادىلىنىشى بولۇپ، ئۇلار ئۆز دەۋرىنىڭ قىممەتلىك مەدەنىيەت مىراسى ھېسابىدا، ئۇيغۇر ئىسلام بىناكارلىق سەنئىتىنىڭ نامايەندىلىرى سۈپىتىدە ساقلىنىپ كەلمەكتە. ئۇنىڭدىن باشقا، شىنجاڭدىن تېپىلغان قاراخانىيلار خانلىقى دەۋرى ۋە ئۇنىڭدىن كېيىنكى شىنجاڭ ئىسلام خانلىقلىرى دەۋرىگە مەنسۇپ بولغان مۇھىم ئارخېئولوگىيەلىك مەدەنىيەتتىن شۇ دەۋردە قۇيۇلغان ۋە ئوبوروت قىلىنغان بىر تۈركۈم يارماق پۇللار، شۇ دەۋردە ئىشلىتىلگەن قەدىمكى تىل - يېزىق ماتېرىياللىرى، قەدىمكى ۋەسىقىلەر ۋە قەدىمكى ئەسەرلەر ھەمدە زور بىر تۈركۈم تۇرمۇش بۇيۇملىرى — قول ھۈنەر - سەنئەت بۇيۇملىرى ئىنتايىن قىممەتلىك ماتېرىياللار بولۇپ ھېسابلىنىدۇ.

ئاساسىدا شەكىللەنگەن ۋە ئالدى بىلەن مەسچىت، مەدرىسەلەرنى ئاساس قىلغان ھالدا تەرەققىي قىلغان. ئىسلام دىنىنىڭ جۇڭگوغا تارقىلىپ كىرىشى بىلەن، ئىسلام بىناكارلىق سەنئىتى جۇڭگوغا كىرىپ قۇرۇلۇش - بىناكارلىق جەھەتتە يېڭى بىر سەھىپە ئېچىشتىن باشقا، جۇڭگونىڭ تارىخى ۋە مەدەنىيەت تەرەققىياتىغا ئەگىشىپ، جۇڭگو ۋە ئەرەب بىناكارلىق سەنئىتى بىرلەشكەن بىناكارلىقنىڭ يېڭى بىر سەنئەت ئۇسلۇبىنى بارلىققا كەلتۈردى.

شىنجاڭ رايونىدىكى ئىسلام بىناكارلىقى بولسا يەرلىكنىڭ ئەنئەنىۋى بىناكارلىقىنىڭ تەرەققىياتىغا ماسلاشقان ھالدا، تۈرلۈك بىناكارلىق ئۇسلۇبلىرى ساقلانغان ۋە ئۆزئارا تەسىرلەشكەن ئوتتۇرا ئاسىيادىكى بىر مەدەنىيەت بەلبېغىنى بارلىققا كەلتۈردى ھەمدە ئۇ يەرلىكنىڭ بىناكارلىق ماتېرىياللىرى ۋە بىناكارلىق سەنئىتى بىلەن بىرلەشكەن، شىنجاڭنىڭ يەرلىك ئالاھىدىلىكىگە ئىگە بولغان جۇڭگو ئىسلام بىناكارلىق سىستېمىسىنى شەكىللەندۈردى.

ئومۇمەن، تاڭ سۇلالىسى دەۋرىدە ئىسلام دىنى جۇڭگوغا تارقىلىپ كىرگەندىن كېيىن، ئېلىمىزنىڭ قەدىمكى بىناكارلىق خەزىنىسىدە ئىسلام بىناكارلىقىدىن ئىبارەت يېڭى بىر بىناكارلىق تىپى كۆرۈلۈشكە باشلىدى. تارىخىي دەۋرنىڭ تەرەققىياتىغا ئەگىشىپ ئىسلام بىناكارلىقى ئۈزۈكسىز تەرەققىي قىلدى ھەمدە ئېلىمىز ئىسلام بىناكارلىقىنىڭ ئۆزگىچە ئالاھىدىلىكىگە ئىگە بولغان قۇرۇلما سىستېمىسى ۋە سەنئەت ئۇسلۇبىنى شەكىللەندۈردى. شىنجاڭنىڭ قەدىمكى ئىسلام مەدەنىيەت يادىكارلىقلىرىغا

تەشكىلات قىلىدىغان قەدىمكى قۇرۇلۇشلىرى - مەسچىت -
 مىراسلار ۋە مازارلارنى ئاساس قىلغان بولۇپ، بۇ قۇرۇلۇشلار
 باشلانغاندىن تارتىپ كىشىلەرنىڭ دىنىي ئېتىقادىدىكى
 سۆيۈمىدە ئورۇنلارغا ئايلىنىپ ئەتىۋارلىنىپ كەلگەن ھەم
 قوغدىلىپ، رېمونت قىلىنىپ ۋە قايتا ياسىلىپ كەلگەن. بۇ
 قۇرۇلۇشلار يېڭى جۇڭگو قۇرۇلغاندىن كېيىن پارتىيە،
 ھۆكۈمەتنىڭ غەمخورلۇقى ۋە زور كۈچ بىلەن قوللىشى
 نەتىجىسىدە سىستېمىلىق ھالدا ئارخېئولوگىيەلىك تەكشۈرۈش
 ئېلىپ بېرىلغان ھەمدە قايتىدىن بايقالغان. ئەڭ دەسلەپ بۇ
 بىر تۈركۈم قەدىمكى ئىسلام مەدەنىيەت يادىكارلىق
 قۇرۇلۇشلىرى 1953 - ، 1954 - يىللىرى ئېلىپ بېرىلغان
 مەدەنىيەت يادىكارلىقلىرىنى ئومۇميۈزلۈك تەكشۈرۈش
 جەريانىدا تەكشۈرۈپ تىزىمغا ئېلىنغان. ئۇنىڭدىن كېيىن
 دۆلەت مەدەنىيەت مىنىستىرلىقى، دۆلەت مەدەنىيەت
 يادىكارلىقلىرىنى باشقۇرۇش ئىدارىسى ۋە ئاپتونوم رايونلۇق
 مەدەنىيەت نازارىتىنىڭ تەستىقلىشى، قوللاپ ياردەم بېرىشى
 بىلەن، شىنجاڭ ئۇيغۇر ئاپتونوم رايونلۇق مۇزېي مەدەنىيەت
 يادىكارلىقلىرى ئەترىتى 1983 - يىلى ۋە 1984 - يىلى ئۇدا
 ئىككى يىل مەخسۇس تەكشۈرۈش گۇرۇپپىسى تەشكىللەپ،
 شىنجاڭنىڭ ھەرقايسى جايلىرىدا ئىسلام دىنىغا ئائىت
 قەدىمكى ئىمارەت ۋە ئۇنىڭ خارابىسىغا قارىتا مەدەنىيەت
 يادىكارلىق - ئارخېئولوگىيەلىك قايتا تەكشۈرۈش ئېلىپ
 باردى. ئەينى چاغدىكى جەنۇبىي شىنجاڭنى مەركەز قىلىپ
 ئېلىپ بېرىلغان تەكشۈرۈش خىزمىتى بىرقانچە باسقۇچقا
 بۆلۈپ ئېلىپ بېرىلغان بولۇپ، 1983 - يىلى 10 - ئايدىن
 12 - ئايغىچە بولغان ئۈچ ئاي ۋاقىت ئىچىدە قەشقەر
 شەھىرى، قەشقەر كونا شەھەر ناھىيەسى، يەكەن ناھىيەسى ۋە
 ئاتۇش شەھىرىدە ئىسلام دىنى ئىمارەتلىرى ۋە ئۇنىڭ

خارا بىسى نۇقتىلىق تەكشۈرۈلدى. بۇ قېتىمقى تەكشۈرۈشتە دالا تەكشۈرۈش خىزمىتى بىلەن ماتېرىيال رەتلەش، تەكشۈرۈپ ئېنىقلاش، مۇھاپىزەت قىلىش، سېلىشتۇرۇپ تەتقىق قىلىش ۋە ئىلمىي ئارخىپنى تۇرغۇزۇش قاتارلىق خىزمەتلەر بىر تۇتاش ئېلىپ بېرىلغان ھەمدە قەشقەر رايونىدىكى ئاپتونوم رايونىمىز بويىچە نۇقتىلىق قوغدىلىدىغان مەدەنىيەت يادىكارلىق ئورۇنلىرى ئىچىدىكى تارىخىي ۋە بىناكارلىق سەنئىتى بويىچە بەلگىلىك ئىلمىي تەتقىقات قىممىتىگە ئىگە بولغان قەدىمكى ئىمارەتلەر ئۆلچەپ خەرىتىگە ئېلىنغان؛ فوتو سۈرەتكە تارتىش ۋە ھەرخىل نەقىش نۇسخىلىرىدىن ئۆلگىلەرنى سىزىش خىزمىتى ئىشلەنگەن؛ بۇ ئىمارەتلەرنىڭ ياسالغان دەۋرى، ھەرقايسى تارىخىي دەۋرلەردە رېمونت قىلىنىش ئەھۋالى ۋە مۇناسىۋەتلىك تارىخىي شەخسلەرنىڭ تەرجىمىھالى قاتارلىقلار تەكشۈرۈپ ئېنىقلانغان ھەمدە بۇ ئىمارەتلەرنىڭ ئورۇنلاشتۇرۇلۇشى، ياسىلىش شەكلى، قورۇلمىسى، قۇرۇلۇش ماتېرىيالى ۋە نەقىش - بېزەكلىرىگە قارىتا سېلىشتۇرۇپ تەتقىق قىلىش خىزمىتى سىستېمىلىق ئىشلەنگەن؛ ئىمارەتلەرنىڭ تەكشى يۈز خەرىتىسى، تىك يۈز خەرىتىسى، كەسمە يۈز خەرىتىسى ۋە ئايرىم بۆلەكلىرىنىڭ قۇرۇلما خەرىتىسى بولۇپ جەمئىي 40 پارچىدىن ئارتۇق خەرىتە سىزىپ چىقىلغان؛ بىرنەچچە يۈز پارچە ھەرخىل كۆرۈنۈشتىكى رەڭلىك، رەڭسىز فوتو سۈرەتلەر ۋە 200 پارچىدىن ئارتۇق نەقىش نۇسخىسى رەتلەپ چىقىلغان. شۇنداق قىلىپ، بۇ قېتىمقى تەكشۈرۈش ئارقىلىق ئىسلام دىنى ئىمارەتلىرىنىڭ بىر قەدەر تولۇق بولغان ئىلمىي ئارخىپنى تۇرغۇزۇشقا ئاساس سېلىنغان ھەمدە ئىسلام دىنى بىناكارلىق سەنئىتىنىڭ شەكىللىنىشى، تەرەققىي قىلىشى ۋە ئۇنىڭ بىناكارلىق سەنئەت ئالاھىدىلىكىنى تەتقىق قىلىش

خىزمىتى ئىلگىرى سۈرۈلگەن.

شىنجاڭدىكى ئىسلام قۇرۇلۇش - ئىمارەتلىرىنىڭ ھازىرقى ساقلىنىش ئەھۋالىدىن قارىغاندا، ئۇلارنى يىل دەۋرى، قۇرۇلۇش - بىناكارلىق ئۇسلۇبى، بىناكارلىق سەنئىتى قاتارلىق ئەھۋاللارغا ئاساسەن، قاراخانىيلار دەۋرىدىكى يادىكارلىقلار ۋە يەكەن سەئىدىيە خانلىقى ۋە ئۇنىڭدىن كېيىنكى دەۋرلەرگە تەۋە يادىكارلىقلار دەپ ئىككى تۈركۈمگە ئايرىشقا بولىدۇ.

قاراخانىيلار دەۋرىدىكى يادىكارلىقلارغا سۇلتان سۇتۇق مازىرى، مەھمۇد كاشغەرىي مازىرى، يۈسۈپ خاس ھاجىپ مازىرى، ئارسلانخان مازىرى، ئوردام مازىرى؛ قەشقەر ھېيتگاھ جامەسى، قەشقەر ئوردا ئىشىكى جامەسى، خانلىق مەدرىسە قاتارلىقلارنى ۋەكىل خاراكتېردە تىلغا ئېلىپ ئۆتۈشكە بولىدۇ. بۇ دەۋردىكى مەشھۇر مەسچىت، مەدرىسە ۋە مازارلار ھەققىدە بىر قىسىم ئالىم، تەتقىقاتچىلىرىمىز تەكشۈرۈش - تەتقىقات ئېلىپ بارغان ھەم ئۆزلىرىنىڭ تەتقىقات نەتىجىلىرىنى ئېلان قىلىشقاندى.

يەكەن سەئىدىيە خانلىقى ۋە ئۇنىڭدىن كېيىنكى دەۋرگە تەۋە يادىكارلىقلاردىن يەكەن ئالتۇنلۇق مازىرى، يەكەن ئازنا مەسچىت، يەكەن جامە مەسچىتى، ئابدۇراخمان ۋاڭ مازىرى، ئاپاق غوجا مازىرى؛ قومۇل ۋاڭلار قەبرىستانلىقى، سۇلايمان ۋاڭ مۇنارى، تۇغلۇق تۆمۈرخان مازىرى، كۇچا خانىقاسى، خوتەن جامە مەسچىتى قاتارلىقلارنى تىلغا ئېلىشقا بولىدۇ. بۇ دەۋردىكى مەشھۇر مەسچىت، مەدرىسە ۋە مازارلار ھەققىدە بىر قىسىم تەتقىقاتچى، ئالىملىرىمىز تەكشۈرۈپ تەتقىق قىلىش ئېلىپ بارغانىدى.

ھازىر يۇقىرىدىكى ئىسلام مەدەنىيەت يادىكارلىقلىرى

دۆلەت ۋە ئاپتونوم رايون دەرىجىلىك نۇقتىلىق قوغدىلىدىغان مەدەنىيەت يادىكارلىق ئورۇنلىرى دەپ ئېلان قىلىندى.

(3)

ھەسەن ئابدۇرېھىمنىڭ «شىنجاڭ ئىسلام بىناكارلىق مەدەنىيىتى» ناملىق بۇ كىتابى ئاپتورنىڭ ئۇزۇن يىللىق ئىلمىي تەكشۈرۈش، تەتقىق قىلىش ھەمدە شىنجاڭ ئىسلام بىناكارلىق نەمۇنىلىرىنى قوغداش، رېمونت قىلىش جەريانىدىكى يازغان ئىلمىي ماقالىلىرى، تەكشۈرۈش خاتىرىلىرىنىڭ جەۋھەرلىرى بولۇپ ھېسابلىنىدۇ. بۇ كىتاب ئۈچ بۆلۈمگە بۆلۈنگەن.

كىتابنىڭ بىرىنچى بۆلۈمى ئاپتورنىڭ شىنجاڭدىكى ئىسلام بىناكارلىق سەنئىتىنىڭ شەكىللىنىشى، تەرەققىي قىلىشى ۋە ئۇنىڭ ئالاھىدىلىكى؛ شىنجاڭدىكى ئىسلام دىنى ئىمارەتلىرىنى ئارخېئولوگىيەلىك تەكشۈرۈش دوكلاتى ۋە شىنجاڭ ئىسلام بىناكارلىق سەنئىتىنى مۇھاپىزەت قىلىش، رېمونت قىلىش ئۇسۇللىرى ۋە بۇ ھەقتىكى ئىلمىي قاراشلىرى، شۇنداقلا مەھمۇد كەشغەرىي مازىرى، سۇلتان سۇتۇق بۇغراخان مازىرى قاتارلىق شىنجاڭ ئىسلام بىناكارلىق سەنئىتى نەمۇنىلىرىنىڭ ئارخېئولوگىيەلىك تەكشۈرۈش، رېمونت قىلىپ مۇھاپىزەت قىلىش جەريانىلىرى، شىنجاڭنىڭ ئەنئەنىۋى بىناكارلىق سەنئىتىنىڭ شەكىللىنىشى ۋە شەھەر بىناكارلىقىنىڭ تەرەققىياتى قاتارلىق مەزمۇنلاردىن تەركىب تاپقان.

كىتابنىڭ ئىككىنچى بۆلۈمى ئاپتورنىڭ ئۇزۇن يىللىق خىزمەت جەريانىدا ئىلمىي تەكشۈرۈش ۋە باھالاپ بېكىتىش، قوغداش خىزمەتلىرىنى ئىشلىگەن شىنجاڭدىكى ئىسلام

بىناكارلىقىنىڭ نەمۇنىلىرى بولغان دۆلەت ۋە ئاپتونوم رايون دەرىجىلىك نۇقتىلىق قوغدىلىدىغان مەسچىت، مازارلار، قەبرىستانلىقلاردىن تەركىب تاپقان ھەمدە بۇ يادىكارلىقلارنىڭ ئاساسىي ئەھۋالى بايان قىلىنغان.

كىتابنىڭ ئۈچىنچى بۆلۈمى شىنجاڭدىكى بىر قىسىم ئالىم، تەتقىقاتچىلارنىڭ شىنجاڭنىڭ ئىسلامىيەت بىناكارلىق سەنئىتى، ئۇيغۇرلار ئىسلام دىنىغا يېڭى كىرگەن دەۋردىكى ئىسلام مەدرىسەلىرى، مەھمۇد كەشغەرىي مازىرى، يۈسۈپ خاس ھاجىپ مازىرى، ئاپاق خوجا مازىرى قاتارلىقلار ئۇيغۇر ئىسلام بىناكارلىق نەمۇنىلىرى ھەققىدىكى تەتقىقات ۋە تەكشۈرۈش نەتىجىلىرىدىن تەركىب تاپقان بولۇپ، بۇ مەزمۇنلار بۇ كىتابنىڭ تولۇقلىمىسى بولۇپ ھېسابلىنىدۇ.

ئومۇمەن قىلىپ ئېيتقاندا، ھەسەن ئابدۇرېھىمنىڭ بۇ كىتابى شىنجاڭنىڭ بىناكارلىق تارىخ - مەدەنىيىتىدىكى ئۆچمەس بىر ئەمگەك بولۇپ، ئۇ شىنجاڭ، جۈملىدىن ئۇيغۇر ئىسلام بىناكارلىق سەنئىتىنىڭ شەكىللىنىش، تەرەققىي قىلىش جەريانى ۋە ئالاھىدىلىكىنى، تەتقىق قىلىش ھەمدە ئۇيغۇر ئىسلام بىناكارلىق نەمۇنىلىرىنى قوغداش - باشقۇرۇش، رېمونت قىلىش جەھەتتە بىرقەدەر يۇقىرى ئىلمىي پايدىلىنىش قىممىتىگە ئىگە.

مەن مەرھۇم ئۇستاز ھەسەن ئابدۇرېھىمنىڭ ئائىلە - تاۋابىئاتلىرىنىڭ ھاۋالىسى بىلەن ئۇنىڭ ئىلمىي ئەمگەكلىرىنى رەتلەپ بۇ كىتابنى نەشرگە تەييارلىدىم. كىتابنىڭ نەشر قىلىنىشى مۇناسىۋىتى بىلەن مەرھۇمغا چوڭقۇر ھۆرمەت بىلدۈرىمەن ھەمدە مەرھۇم ۋە ئۇنىڭ ئائىلە - تاۋابىئاتلىرىغا ۋاكالىتەن بۇ كىتابقا ئەسىرى كىرگۈزۈلگەن ئالىم، تەتقىقاتچى ئۇستازلارنىڭ بىزنى قوللىغانلىقىغا چوڭقۇر مىننەتدارلىق بىلدۈرىمەن.

مۆندەرجه

بىرىنچى بۆلۈم شىنجاڭنىڭ ئىسلام

بىناكارلىق سەنئىتى

- شىنجاڭ ئىسلام بىناكارلىق سەنئىتىنىڭ شەكىللىنىشى،
 3..... تەرەققىي قىلىشى ۋە ئالاھىدىلىكى توغرىسىدا
 شىنجاڭنىڭ ئىسلامىيەتتىن كېيىنكى بىناكارلىق سەنئىتى
 توغرىسىدا 19.....
 شىنجاڭ رايونىدىكى ئىسلام دىنى ئىمارەتلىرى ۋە ئۇنىڭ
 خاراكتېرىنى ئارخېئولوگىيەلىك تەكشۈرۈش دوكلاتى 34.....
 شىنجاڭ ئىسلام بىناكارلىق سەنئىتىنى مۇھاپىزەت قىلىش،
 رېمونت قىلىش ئۇسۇلى توغرىسىدا 76.....
 شىنجاڭنىڭ ئەنئەنىۋى بىناكارلىق سەنئىتىنىڭ شەكىللىنىشى
 ۋە شەھەر بىناكارلىقىنىڭ تەرەققىياتى توغرىسىدا
 قىسقىچە بايان 116.....
 سۇلتان سۇتۇق بۇغراخان قەبرىگاھىنى ياساپ ئەسلىگە
 كەلتۈرۈش قۇرۇلۇشى 135.....
 مەھمۇد كاشغەرىي مازىرى ۋە ئۇنىڭ بىناكارلىق سەنئىتى 141.....

ئىككىنچى بۆلۈم شىنجاڭ ئىسلام بىناكارلىق

نەمۇنىلىرى

- مەسچىتلەر 153.....

- 153..... ھېيتگاھ جامەسى
- 159..... ئوردا ئىشكى جامەسى
- 163..... يەكەن جامەسى
- 165..... يەكەن ئازنا مەسچىتى
- 166..... غۇلجا بەيتۇللا مەسچىتى
- 167..... كۇچا خانىقاسى
- 169..... خوتەن جامەسى مەسچىتى
- 171..... گۇما چوڭ جامەسى
- 173..... تۇرپان سۇلايمان ۋاڭ مۇنارى
- 176..... ئۈرۈمچى خانتەڭرى جامەسى
- 178..... ئۈرۈمچى ياڭخاڭ مەسچىتى
- 179..... كېرىيە جامەسى
- 180..... ئۈرۈمچى شەنشى چوڭ مەسچىتى
- 182..... غۇلجا تۇڭگان مەسچىتى
- 184..... مازارلار
- 184..... سۇلتان سۇتۇق بۇغراخان مازىرى
- 187..... ئوردام مازىرى
- 189..... مەھمۇد كاشغەرىي مازىرى
- 191..... يۈسۈپ خاس ھاجىپ مازىرى
- 193..... ئارسلانخان مازىرى
- 194..... تۇيۇق مازىرى
- 196..... چىلتەن مازار (چىلتەنلىرىم)
- 198..... نىيە چوڭ مازىرى (ئىمام جەئفەر سادىق مازىرى)
- 200..... قەيس غوجام مازىرى
- 202..... تۇغلۇق تۆمۈرخان مازىرى
- 205..... مەۋلانە گەرشىدىن خوجا مازىرى

- 207..... ئاپاق خوجا مازىرى
- 210..... يەكەن ئالتۇنلۇق مازىرى
- 213..... ئابدۇرەھمان ۋاڭ مازىرى
- 215..... قومۇل ۋاڭلىرى قەبرىستانلىقى

ئۈچىنچى بۆلۈم شىنجاڭ ئىسلام بىناكارلىق سەنئىتى ھەققىدە تەتقىقات

- شىنجاڭنىڭ ئىسلامىيەت دەۋرىدىكى بىناكارلىق
221..... سەنئىتى
- ئۇيغۇرلار ئىسلام دىنىغا يېڭى كىرگەن دەۋرىدىكى ئىسلام
245..... مەدرىسەلىرى
- «ھەزرىتى موللام» مازىرىنى نۇقتا قىلىپ ئوپالدا ئېلىپ
255..... بېرىلغان تەكشۈرۈش دوكلاتى
- يۈسۈپ خاس ھاجىپ قەبرىگاھى توغرىسىدىكى تارىخىي
269..... ھۆججەتلەر
- ئۇيغۇرلارنىڭ قاراخانىيلار دەۋرىدىكى بىناكارلىقى
271.....
- ئاپاق خوجا مازىرى ۋە ئۇنىڭ تارىخىي ئارقا كۆرۈنۈشى
277..... توغرىسىدا

702	هېښنگاه جامه يې	د پېر له لجه څخه ښايي
710	ورځا شمسکي جامه يې	د پېر له څخه ښايي
713	کڼي جامه يې	د پېر له څخه ښايي
715	کڼي کړنا جامه يې	د پېر له څخه ښايي
766	کولجا بېټوللا جامه يې	
167	کوزا څڼا څلېښ واکسې څلېښ وفاق	د پېر له څخه ښايي
169	کوټن جامه يې	د پېر له څخه ښايي
171	کوما څوځ جامه يې	
173	کوما څوځ جامه يې	د پېر له څخه ښايي
175	کوما څوځ جامه يې	د پېر له څخه ښايي
176	کوما څوځ جامه يې	د پېر له څخه ښايي
178	کوما څوځ جامه يې	د پېر له څخه ښايي
245	کوما څوځ جامه يې	د پېر له څخه ښايي
179	کوما څوځ جامه يې	د پېر له څخه ښايي
180	کوما څوځ جامه يې	د پېر له څخه ښايي
222	کوما څوځ جامه يې	د پېر له څخه ښايي
181	کوما څوځ جامه يې	د پېر له څخه ښايي
182	کوما څوځ جامه يې	د پېر له څخه ښايي
250	کوما څوځ جامه يې	د پېر له څخه ښايي
183	کوما څوځ جامه يې	د پېر له څخه ښايي
184	کوما څوځ جامه يې	د پېر له څخه ښايي
185	کوما څوځ جامه يې	د پېر له څخه ښايي
275	کوما څوځ جامه يې	د پېر له څخه ښايي
186	کوما څوځ جامه يې	د پېر له څخه ښايي
191	کوما څوځ جامه يې	د پېر له څخه ښايي
193	کوما څوځ جامه يې	د پېر له څخه ښايي
194	کوما څوځ جامه يې	د پېر له څخه ښايي
196	کوما څوځ جامه يې	د پېر له څخه ښايي
198	کوما څوځ جامه يې	د پېر له څخه ښايي
200	کوما څوځ جامه يې	د پېر له څخه ښايي
202	کوما څوځ جامه يې	د پېر له څخه ښايي
205	کوما څوځ جامه يې	د پېر له څخه ښايي

شىنجاڭ ئىسلام بىناكارلىق سەنئىتىنىڭ

شەكىللىنىشى، تەرەققىي قىلىشى

ۋە ئالاھىدىلىكى توغرىسىدا

شىنجاڭنىڭ ئىسلام بىناكارلىق سەنئىتى تارىخى ئۇزۇن، شەكىللىرى ھەرخىل، مەزمۇنى مول بولۇپ، ئۇ تارىخىي مەدەنىيەت يادىكارلىقلىرىمىزنىڭ مۇھىم بىر قىسمىنى تەشكىل قىلىدۇ. جۈملىدىن ئۇ ئىسلام دىنى تارقالغاندىن بۇيانقى شىنجاڭ رايونىنىڭ سىياسىي، ئىقتىسادىي ئەھۋالى، ئىشلەپچىقىرىش - تۇرمۇش سەۋىيەسى، دىنىي ئۆرپ - ئادىتى قاتارلىقلارنى چۈشىنىش ھەمدە شىنجاڭنىڭ تارىخى، پەن - مەدەنىيىتى، ھۈنەر - سەنئىتى، دىنىي ئۆرپ - ئادىتىنى تەتقىق قىلىش، تارىخىي ماتېرىياللارنىمۇ ۋە ۋەتەندە پەرۋەرلىك تەلىم - تەربىيەسى ئېلىپ بېرىش، يەرلىك ئالاھىدىلىك ۋە مىللىي شەكىلگە ئىگە يېڭى ئىمارەتلەرنى لايىھەلەش ۋە ھازىرقى زامان بىناكارلىق گۈزەل - سەنئەت ئىجادىيىتى بىلەن شۇغۇللىنىشتا ناھايىتى مۇھىم تارىخىي ماتېرىيال قىممىتىگە ئىگە.

شىنجاڭنىڭ ھەرقايسى جايلىرىدا ساقلانغان ئىسلام دىنىغا ئائىت قەدىمكى ئىمارەت ۋە ئۇنىڭ خارابىسى ئىنتايىن مول.

ئەپسۇسكى «تۆت كىشىلىك گۇرۇھ» پەيدا قىلغان ئون يىللىق قالايمىقانچىلىق مەزگىلىدە، كۆپ ساندىكى ئىسلام ئىمارەتلىرى ۋە ئۇنىڭ خارابىسى ئەكسىيەتچى «سول» چىل لۇشىەننىڭ بۇزغۇنچىلىقىغا ئۇچرىدى. بىرقىسىم ئىسلام دىنىغا ئائىت قەدىمكى ئىمارەتلەر پۈتۈنلەي بۇزۇپ تۈزۈلۈپتەلىدى. پارتىيە 11 - نۆۋەتلىك مەركىزىي كومىتېتى 3 - ئومۇمىي يىغىنىدىن كېيىن، ئىسلام ئىمارەتلىرىنى قوغداش ۋە تەتقىق قىلىشنى كۈچەيتىشنى تەلەپ قىلدى.

شىنجاڭ ئىسلام بىناكارلىق سەنئىتى

مارەتلەرنى نۇقتىلىق مۇھاپىزەت قىلىش ۋە تەتقىق قىلىش خىزمىتىنى پىلانلىق ئاساستا قانات يايدۇرۇشقا تولۇق شەرت - شارائىت يارىتىلدى.

شىنجاڭ ئۇيغۇر ئاپتونوم رايونلۇق مۇزېي مەدەنىيەت يادىكارلىقلار ئەترىتى 1983 - يىلىدىن 1985 - يىلغىچە ئۇدا ئۈچ يىل ۋاقىت ئىچىدە شىنجاڭنىڭ ھەرقايسى جايلىرىدىكى ئىسلام دىنىغا ئائىت قەدىمكى ئىمارەت ۋە ئۇنىڭ خارابىسىگە نىسبەتەن يەنە بىر قېتىم مەدەنىيەت يادىكارلىق ۋە ئارخېئولوگىيەلىك قايتا تەكشۈرۈش ئېلىپ باردى. ئاپتونوم رايونىمىز بويىچە نۇقتىلىق مۇھاپىزەت قىلىنىدىغان ئىسلام ئىمارەتلىرىنى ئاساس قىلىپ تارىخىي ۋە بىناكارلىق سەنئىتى جەھەتتە بەلگىلىك ئىلمىي تەتقىقات قىلىپ، مېتېئورولوگىيەگە بولغان ئىسلام ئىمارەتلىرىنى ئۆلچەپ خەرىتىگە ئېلىش، فوتو سۈرەتكە تارتىش، ھەر خىل نەقىش ئۈلگىلىرىنى توپلاش، رەتلەش بىلەن بىر ۋاقىتتا، ئىمارەتلەرنىڭ ياسىلىش دەۋرى، ھەرقايسى تارىخىي دەۋرلەردىكى رېمونت قىلىش، قايتا ياساش ئەھۋالى، مۇناسىۋەتلىك تارىخىي شەخسلەرنىڭ تەرجىمىھالى قاتارلىقلارنى تەكشۈرۈپ ئېنىقلىدى. تۆۋەندە ئىسلام بىناكارلىق سەنئىتىنىڭ شەكىللىنىشى، تەرەققىياتى ۋە ئۇنىڭ ئالاھىدىلىكى توغرىسىدا قىسقىچە توختىلىمەن.

جەنۇبىي شىنجاڭدا ئىسلام دىنى ئومۇملاشقاندىن كېيىن، يۈر - تىمىزنىڭ ھەرقايسى جايلىرىدا ياسىلىش شەكلى ۋە نەقىش - بېزەكلىرى بىر - بىرىگە ئوخشاش بولمىغان ئىككى خىل بىناكارلىق سەنئىتى بىر ۋاقىتتا تەرەققىي قىلىشقا باشلىدى. شىنجاڭنىڭ شەرقىدە ئىدىقۇت ئۇيغۇرلىرى داۋاملىق بۇددادىنغا ئېتىقاد قىلغانلىقتىن، ئىدىقۇت شەھىرىنى ئاساس قىلغان بۇددادىنى ئىباادەتخانا - مىڭ ئۆي بىناكارلىقى ناھايىتى تېز تەرەققىي قىلدى. شىنجاڭنىڭ جەنۇبىدا قاراخانىيلارنىڭ پايتەختى قەشقەرنى مەركەز قىلغان ئىسلام بىناكارلىق سەنئىتى مەيدانغا كەلدى.

شەيخ سەئىد بىناكارلىق - ئازىزلىق ۋە ئىشقات مەنىسى

قاراخانىيلار دەۋرىدە ئىسلام دىنى مەدەنىيەت - سەنئىتىنىڭ شەكىللىنىشى ۋە تەرەققىي قىلىشى، ئىلىم - مەرىپەتنىڭ گۈللىنىشىگە ئەگىشىپ، مەسچىت، ئىسلام ئۆلىمالىرى ۋە ئىلىم - پەن ئىگىلىرىنى تەربىيەلەيدىغان مەدرىسە، خان - پادىشاھ ۋە ئاتاقلىق ئىلىم - پەن ئالىملىرىنى خاتىرىلەش ئۈچۈن مازارلار ياسالغان. مەركىزىي شەھەرلەردە خاقان - پادىشاھلار نامىدىكى «خانلىق مەدرىسە» ۋە مەسچىتلەر ياسىلىپ ناھايىتى تېز ئومۇملاشقان ۋە يېزا - كەنتلەرگە قەدەر كېڭەيگەن. قەشقەردە يۈسۈپ قىدىرخان دەۋرىدە «ساجىيە مەدرىسەسى» ۋە «ھەمىدىيە مەدرىسەسى» ياسالغان. ئۇزۇن ئۆتمەي قەشقەر ئوپالدا «ھەمۇدىيە مەدرىسەسى» بىنا قىلىنغان.

قاراخانىيلار دەۋرىدە ئىسلام بىناكارلىق سەنئىتى ئىمارەتلەرنىڭ قۇرۇلمىسى ۋە ياسىلىش شەكلى جەھەتتە ئىسلام دىنى تارقىلىش-تىن بۇرۇنقى ئەنئەنىۋى بىناكارلىق ئۇسلۇبىغا ۋارىسلىق قىلىش ۋە ئىسلام دىنى قائىدە - يوسۇن، ئۆرپ - ئادەتلىرىگە ئاساسەن ۋارىسلىق قىلىش ئاساسىدا شەكىللەنگەن ۋە ئالدى بىلەن مەسچىت، مەدرىسەلەرنى ئاساس قىلغان ھالدا تەرەققىي قىلغان. مەسچىت ۋە مەدرىسەلەرنىڭ دەرۋازا پەشتىقى، دېرىزە ۋە مېھرابلىرىغا ئەگمە چىقىرىشتىن باشقا، ئاساسىي قىسمى ياغاچ قۇرۇلما، ۋاسا - جۈپ، تۈز تورۇسلۇق ياسالغان. تۈۋرۈك، لىم، جەگە، ھاراق، پارا - مان، ئىشىكلىرىگە نەقىش ئويۇلغان، دېرىزىلىرىگە ياغاچ پەنجىرە ئورنىتىلغان، تورۇسلىرىغا چاسا خا ئويۇقچە چىقىرىلغان ۋە رەڭ - گارەڭ نەقىشلەر بىلەن بېزەلگەن. مېھراب ۋە پەشتاق مۇنارلىرى گەج ئويما نەقىش بىلەن زىننەتلەنگەن. مازارلار نىسبەتەن ئاددىي ياسالغان بولۇپ، پادىشاھ ۋە ئۆلىمالارنىڭ قەبرىسى ئۈستىگە ۋاسا - جۈپ تۈز تورۇسلۇق پېشايۋانلارنى ياساپ، تۆت ئەتراپىغا ياغاچ پەنجىرە ياكى رېشاتكا ئورنىتىپ توسۇپ قويۇش، كېسەك ياكى خىش بىلەن قەبرىە قاتۇرۇپ، ئالدىغا تۇغ ياكى ئەلەم قاداپ قويۇش بىلەن چەكلەنگەن. مازارلارنى ھەشەمەتلىك قىلىپ ياساش ۋە ئۇنىڭغا ئې -

تىنقاد قىلىش، چوقۇنۇش ئادەتلىرى تېخى شەكىللەنمىگەن. نەقىش - بېزەكلىرى ياغاچ ئويما نەقىش، گەج ئويما نەقىش، كاھىش، رەڭ - لىك سىزما نەقىشنى ئاساس قىلغان بولۇپ، ئۇنىڭ ئىچىدە ياغاچ ئويىمچىلىق سەنئىتى نىسبەتەن تەرەققىي قىلغان.

XIV ئەسىرنىڭ كېيىنكى يېرىمىدا شىنجاڭنىڭ ئىچكى - تاشقى ۋەزىيىتىدە چوڭ ئۆزگىرىش يۈز بەردى. مىلادىيە 1352 - يىلى تۇغلۇق تۆمۈرخان ئىسلام دىنىغا ئېتىقاد قىلدى ۋە چاغاتاي ئۇ - لۇنى قايتىدىن بىرلىككە كەلتۈردى. مىلادىيە 1380 - يىللىرى خىزىر خوجا بېشبالىق، تۇرپان، قومۇل رايونلىرىدا ئىسلام ئې - چىپ، شىنجاڭنى ئىسلام دىنى ئاساسىدا بىرلىككە كەلتۈرگەندىن كېيىن، ئىسلام دىنى شىنجاڭدا ئاساسلىق دىنغا ئايلاندى ۋە ئىسلام بىناكارلىق سەنئىتى يېڭى تەرەققىيات دەۋرىگە قەدەم قويدى. بىنا - كارلىق تېخنىكىسى ۋە قۇرۇلۇش ماتېرىياللىرى تەرەققىي قىلدى. خىش ۋە كاھىش ئاساسلىق قۇرۇلۇش ماتېرىيالغا ئايلاندى. ياغاچ قۇرۇلمىلىق، ۋاسا جۈپ، تۈز تورۇسلۇق، خىش ياكى كېسەك بىلەن ئەگمە چىقىرىپ گۈمبەز تورۇسلۇق ياساش ئۇسۇلى بىر ۋاقىتتا تەرەققىي قىلىشقا باشلىدى.

XV ئەسىرنىڭ ئاخىرى كۇچادا مەۋلانە ئەرشىدىن خوجا مازىرى، ئىلى قورغاسىدا تۇغلۇق تۆمۈرخان مازىرى ياسالدى. تۇغلۇق تۆ - مۇرخان مازىرىنىڭ تەكشى يۈزى ئۇزۇنچاق چاسا، خىش قۇرۇلمى - لىق، گۈمبەز تورۇسلۇق ياسالغان بولۇپ، مازارنىڭ ئالدى تەرىپى 20 نەچچە خىل كۆركەم نۇسخىدىكى گېئومېتىرىيەلىك نەقىش ۋە گۈل - گىياھلارنىڭ شەكلى چۈشۈرۈلگەن رەڭلىك كاھىش بىلەن زىننەتلەنگەن. ھەر بىر كاھىش خىش ئۆلچەملىك ۋە نەپىس ئىش - لەنگەن بولۇپ، بىر - بىرىگە ماس ھالدا رەت - رېتى بىلەن مۇس - تەھكەم ئورۇنلاشتۇرۇلغان. مازارنىڭ ئالدىدىكى ئەگمىنىڭ ئۈس - تىگە بىر قۇر ئايلاندۇرۇپ ئايەت پۈتۈلگەن كاھىش، مازارنىڭ ئى - شىكى ئۈستىدىكى كىچىك دېرىزىنىڭ ئەتراپىغا «اللە» خېتى چۈ -

شىنجاڭ مەدەنىيەت يادىكارلىقلىرى - ئارخېئولوگىيەلىك تەتقىقات نەتىجىسى

شۈرۈلگەن كاھىش خىش ئورنىتىلغان بولۇپ، پۈتۈن مازار ياسىدە -
لىش شەكلى ۋە نەقىش - بېزەكلىرى جەھەتتە ناھايىتى قويۇق
مۇر ئالاھىدىلىكىگە ئىگە.

يەكەن سەئىدىيە خانلىقى دەۋرىدە ئىسلام بىناكارلىق سەنئىتى
ئۈزۈكسىز تەرەققىي قىلدى، كېڭەيتىپ ياسالدى. مازار - ماشا -
يىللارنى زىيارەت قىلىش، خوجىلارغا چوقۇنۇش پائالىيەتلىرىنىڭ
كۆپىيىشىگە ئىگىشىپ، مازار بىناكارلىقى ئىسلام بىناكارلىقىدا
ئاساسلىق ئورۇننى ئىگىلىدى. سۇلتان ئابدۇرېشىت خان دەۋرىدە
(1533 — 1570) ئاتۇش مەشھەتتە سۇلتان سۈتۈق بۇغراخان مازىدە -
رى، قەشقەردە يۈسۈپ خاس ھاجىپ مازىرى خىش ۋە رەڭلىك كا -
ھىش بىلەن كۆركەم ۋە ھەيۋەتلىك قىلىپ قايتا ياسالدى.

چىڭ سۇلالىسىنىڭ ئاخىرى ئىسلام دىنىغا ئېتىقاد قىلىدىغان
مىللەتلەر ئۈزۈكسىز كۆپىيىپ ئۇيغۇر، قازاق، قىرغىز، خۇيزۇ،
تاجىك، ئۆزبېك، تاتار قاتارلىق يەتتىگە يەتتى. ئۇيغۇرلارنىڭ مەس -
چىت، مەدرىسە، مازار بىناكارلىق سەنئىتى قۇرۇلمىسى، شەكلى،
ياساش تېخنىكىسى، قۇرۇلۇش ماتېرىيالى ۋە نەقىش - بېزەكلىرى
جەھەتتە داۋاملىق يۇقىرى كۆتۈرۈلدى. ئەسلىدىكى مەسچىت، مەد -
رىسە ۋە مازارلار قايتا كېڭەيتىپ رېمونت قىلىنىپلا قالماستىن،
بىلكى كۆلىمى چوڭ، بىناكارلىق سەنئىتى يۇقىرى يېڭى مەسچىت،
مازارلار ياسالدى. ئازادلىق ھارپىسىدىكى سانلىق مەلۇماتلارغا ئا -
ساسلانغاندا، جەنۇبىي شىنجاڭنىڭ ھەرقايسى جايلىرىدا جەمئىي 13
مىڭ مەسچىت بولۇپ، 40 مىڭ نوپۇسقا ئىگە قەشقەر شەھىرى ئى -
چىدە 126 ئورۇندا مەسچىت ياسالغان. ھەربىر كوچىغا بىر ياكى
بىرنەچچە مەسچىت، ئوردا مەسچىت، قازانچى مەسچىت، ئوردا ئى -
شىكى ئازنا مەسچىت، تۆشۈك دەرۋازا مەسچىت، قاسقان بازىرى
مەسچىت، ئاپاق خوجا مازىرى، ئارسلان خان مازىرى، ئىسكەندەر
ۋاڭ مازىرى قاتارلىق تارىخىي ۋە بىناكارلىق سەنئىتى جەھەتتە
مەشھۇر بولغان مەسچىت ۋە مازارلار قايتا كېڭەيتىپ ياسالغان بو -

شەيخ ئىسلام بىناكارلىق مەسچىتى

لۇپ، شەھەر ئىچى ۋە ئەتراپى ئوخشاشلا ئىسلام دىنى ئىمارەتلىرىنى ئاساس قىلغان ھالدا تەرەققىي قىلغان ۋە ئىسلام بىناكارلىقى شەھەر، يېزا - كەنت بىناكارلىقىدا مۇھىم ئورۇننى ئىگىلىگەن، 575 ئائىلە ئولتۇراقلاشقان خوتەن ناھىيەسىدە 36 مەسچىت سېلىنغان. ئىسلام دىنى نىسبەتەن كېيىن ئومۇملاشقان تۇرپان، قۇمۇل، ئۈرۈمچى رايونلىرىدىمۇ ئىسلام بىناكارلىق سەنئىتى ناھايىە تى تېز تەرەققىي قىلغان. سۇلايمان ۋاڭ مۇنارى، قۇمۇل ۋاڭ قەبرىستانلىقى، ئۈرۈمچى ياڭخاڭ مەسچىت، نەنمىن مەسچىت، شەنشى چوڭ مەسچىتى قاتارلىقلار چىڭ دەۋرىدە يېڭىدىن ياسالغان بولۇپ، بىناكارلىق سەنئىتى جەھەتتە ئۆزىگە خاس دەۋرى ئالاھىدىلىكىگە ئىگە. بۇ مەزگىلدە خۇيزۇلارنىڭ شىنجاڭغا كېلىپ ئولتۇراقلىشىشى ۋە خۇيزۇ مەسچىت بىناكارلىق سەنئىتىنىڭ تەرەققىي قىلىشى، شىنجاڭ ئىسلام بىناكارلىق سەنئىتىنىڭ مەزمۇنىنى تېخىمۇ بېيىتتى. خۇيزۇ مەسچىت بىناكارلىق سەنئىتى، ئىمارەتلەرنىڭ قۇرۇلمىسى ۋە ياسىلىش شەكلى جەھەتتە ئوتتۇرا تۈزلەڭلىك رايونلاردا شەكىللەنگەن ئەنئەنىۋى بىناكارلىق ئۇسلۇبى ئاساسىدا ئۆزۈكىسىز تەرەققىي قىلدى. مىلادىيە 1784 - يىلى غۇلجا شەھىرىدە شەنشى خۇيزۇ مەسچىتى سېلىندى. 19 - ئەسىرنىڭ باشلىرى ئۈرۈمچىدە شەنشى چوڭ مەسچىتى ياسالدى. خۇيزۇلارنىڭ مەسچىت بىناكارلىقى سان جەھەتتە كۆپ بولمىسىمۇ، لېكىن ياسىلىش شەكلى ۋە قۇرۇلمىسى جەھەتتە ئۆزىگە خاس مىللىي ئالاھىدىلىكىنى ساقلاپ قالغان بولۇپ، خۇيزۇ مەسچىت بىناكارلىق سەنئىتىنى تەتقىق قىلىشتا مۇھىم تارىخىي ماتېرىيال قىممىتىگە ئىگە.

چىڭ دەۋرىدە ئىسلام بىناكارلىق سەنئىتىنىڭ مۇھىم بىر ئالاھىدىلىكى مەسچىت، مەدرىسە ۋە مازارلارنىڭ چوڭ دەرۋازىسى، پەشتاق مۇنارلىرىنى ياساش تېخنىكىسى يېڭى سەۋىيەگە كۆتۈرۈلگەن. چوڭ دەرۋازىسى ۋە پەشتاق مۇنارلىرى ئېگىز، پۇختا ياسىلىپلا قالماستىن، بەلكى ناھايىتى كۆركەم ۋە نەپىس زىننەتلەنگەن.

شىنجاڭ مىسەپىتى بىناكارلىق - ئارخىتېكتۇر ئىقتىسادى

ئىمارەتلەرنى رەڭگارەڭ كاھىش، سىزما نەقىش، ياغاچ ئويما نەقىش، گەج ئويما نەقىش بىلەن زىننەتلەش ھۈنەر تېخنىكىسى ئۇ - مۇسۇزلۇك قوللىنىلغان ۋە تەرەققىي قىلىپ يۇقىرى سەۋىيەگە كۆتۈرۈلگەن.

شىنجاڭ ئىسلام بىناكارلىق سەنئىتى تۆۋەندىكى بىرقانچە ئالاھىدىلىكلەرگە ئىگە:

1. ئىمارەتلەرنىڭ ئورۇنلاشتۇرۇلۇشى

شىنجاڭ ئىسلام بىناكارلىقى ئىمارەتلەرنىڭ ئەمەلىي رولى، ياساش شەكلى، ئورۇنلاشتۇرۇلۇشى ۋە سەنئەت ئالاھىدىلىكلىرىگە ئاساسەن مەسچىت، مەدرىسە، مازار بىناكارلىقى دەپ ئۈچ تۈرگە ئايرىلغان ۋە ئىسلام دىنىي ئۆرپ - ئادىتى، كونكرېت يەر شارائىتى، دىنىي پائالىيەتلەرنىڭ ئېھتىياجىغا ئاساسەن جانلىق ۋە ئازادە ئورۇنلاشتۇرۇلغان بولۇپ، بىر يۈرۈش ئۆي - ئىمارەتلەر توپىدىن تەشكىل تاپقان.

مەسچىت - مۇسۇلمانلارنىڭ كوللېكتىپ دىنىي پائالىيەت بىرلىشىش مۇۋەپپەقىيەتلىرىنى مۇھىم ئورنى. مەسچىت ئادەتتە چوڭ مەسچىت، پەشتاق مۇنارى، ئىبادەت زالىدىن تەشكىل تاپقان. چوڭ مەسچىتلەر مەدرىسە، قازىخانا، سەرەپخانا قاتارلىق ئۆي - ئىمارەت - مەسچىت ئۆز ئىچىگە ئالغان بولۇپ، شەرق - غەرب يۆنىلىشى بويىچە ئورۇنلاشتۇرۇلغان. چوڭ مەسچىتنىڭ ئىچىدە ئىشىك زالى - بولۇپ، مەسچىت ئۆزىگە ئۇدۇل قىلىپ دېرىزە ئېچىلغان ۋە ياغاچ پەنجىرە ئورۇنلاشتۇرۇلغان. چوڭ مەسچىتنىڭ ئىچىدە ئىشىك زالى - بولۇپ، مەسچىت ئۆزىگە ئۇدۇل قىلىپ دېرىزە ئېچىلغان ۋە ياغاچ پەنجىرە ئورۇنلاشتۇرۇلغان. ئىككى يان تەرىپىگە ئەگمە ئىشىك ئېچىلغان. پەشتاق مۇنارى بىلەن چوڭ مەسچىت ئۆزىگە ئۇدۇل قىلىپ پۈتۈن مەسچىتكە

نەسبەتەن گۈزەل ئالدىنقى مەنزىرە ھاسىل قىلغان. ئىبادەت زالى مەسچىت ئىچىدە ئاساسلىق ئىمارەت بولۇپ، غەرب تەرەپ ئوتتۇردىن سىغا مېھراب ۋە مۇنبەر ئورۇنلاشتۇرۇلغان. تاشقىرىقى قىسمى كەڭ كەتكەن ئالدى ئوچۇق پېشايۋان ۋە كايۋاندىن تەشكىل تاپقان. جامە - مەسچىتلەر مەسچىت ۋە مەدرىسە دەپ ئىككى قىسىمغا بۆلۈنگەن، ئىچكىرىكى قىسىمغا مەسچىت، تاشقىرىقى قىسىمغا مەدرىسە ئورۇنلاشتۇرۇلغان.

مەدرىسە — ئىسلام ئۆلىمالىرى ۋە ئىسلام ئىلىم - پەن ئىگىلىرىنى تەربىيەلەيدىغان ئالىي بىلىم يۇرتى بولۇپ، پادىشاھ نامىدىكى مەدرىسەلەر چوڭ، كۆركەم ياسالغان. شەخسىيەلەر نامىدىكى مەدرىسەلەر نەسبەتەن كىچىك ياسالغان. مەدرىسەلەرنىڭ ئورۇنلاشتۇرۇلۇشى مەسچىتلەرگە ئاساسەن ئوخشاش بولۇپ، ئوقۇتۇش ئىشى ۋە تالىپلارنىڭ ئىبادەت پائالىيەتلىرىگە ئېھتىياجلىق بولغان دەرسخانا، مەسچىت، قىرائەتخانا، مۇدەررىس ئىشخانىسى، ياتاق، سەرپاخانا قاتارلىق بىر يۈرۈش ئۆي - ئىمارەتلەرنى ئۆز ئىچىگە ئالغان.

مازار — ئىسلام تارىخىدا ئۆتكەن ئاتاقلىق خان - پادىشاھ، مەشھۇر دىنىي زاتلار ۋە ئىسلام ئۆلىمالىرى دەپنە قىلىنغان ئورۇن بولۇپ، يەر ئاستى ۋە يەر ئۈستى دەپ ئىككى قىسىمغا بۆلۈنگەن. يەر ئاستىغا قەبرە ئىگىسى دەپنە قىلىنغان، يەر ئۈستىگە قەبرە قا- تۇرۇلغان ۋە خاتىرە ئىمارەت ياسالغان. مازار قەبرە ئىگىسىنىڭ جەمئىيەتتە تۇتقان ئورنىغا قاراپ، پادىشاھلار مازىرى («ئالتۇن- لۇق»)، خوجىلار مازىرى، ھەزرىتى موللام (ئۇلۇغ ئالىم) مازىرى قاتارلىقلارغا بۆلۈنگەن. پادىشاھ، خوجا ئەۋلادى، ئالىم ۋە ئۆلىما كىشىلەرنىڭ مازىرى چوڭ ۋە كۆركەم ياسالغان بولۇپ، پۇقرالارنىڭ قەبرىسى ئۇلارنىڭ مازىرىنى مەركەز قىلىپ ئورۇنلاشتۇرۇلغان. مازار ئادەتتە مازار چوڭ دەرۋازىسى ۋە روزى مەرىكىسى (قەبرىگا- ھى) دىن تەشكىل تاپقان. كۆلىمى چوڭ بولغان مازارلاردا دىنىي پا-

شىنجاڭ مىنىستىرلىقى بىناكارلىق - ئۆلچەملىك تەتقىقاتى

ئالىيەتلەرنىڭ ئېھتىياجىغا ئاساسەن تىلاۋەتخانا، ئېتىكاپخانا، مەسچىت، مەدرىسە قاتارلىق بىر يۈرۈش ئۆي - ئىمارەتلەر كېڭىيە - تىپ ياسالغان ۋە قەبرىگاھنى مەركەز قىلىپ ئورۇنلاشتۇرۇلغان. ئىمارەتلەرنى ئورۇنلاشتۇرۇشتا ئۆز ئورنىنىڭ ئولتۇرۇشلۇق قورۇ - جاي بىناكارلىقىدىكى «ئايۋان - ساراي»، «باغ - ھويلا» شەكلىدە ئورۇنلاشتۇرۇش ئۇسۇلىدىن پايدىلىنىپ، ئىچكىرى - تاشقىرى ئورۇنلاشتۇرۇلغان، ئاساسلىق ئىمارەتلەر بىلەن قوشۇمچە ئىمارەتلەر بىر - بىرىگە ماس ھالدا ئۆزئارا قوشۇلۇپ بىر يۈرۈش ئىمارەتلەر توپىنى تەشكىل قىلغان. سىرتقى مۇھىت شارائىتىنى تاشراش ۋە گۈزەللەشتۈرۈشكە ئالاھىدە ئېتىبار بەرگەن، ئىچىگە كۆل ياكى قۇدۇق قېزىش، ئەتراپىغا دەل - دەرەخ قويۇپ كۆكرە - تاش، باغ ياساش ئارقىلىق گۈزەل مەنزىرە ھاسىل قىلغان ۋە ئىدارەتلەرنىڭ سىرتقى كۆركەملىكىنى تېخىمۇ ئاشۇرغان بولۇپ، ئۇ يالغۇز مۇسۇلمانلار دىنىي پائالىيەت ئېلىپ بارىدىغان ئورۇن بولۇپلا قالماستىن، بەلكى ئەينى ۋاقىتتا كىشىلەر ساياھەت، دەم ئېلىش ۋە مەدەنىيەت پائالىيەتلىرىنى ئېلىپ بارىدىغان ئاممىۋى ئورۇنغا ئايلانغان.

2. قۇرۇلمىسى ۋە ياسىلىش شەكلى

شىنجاڭ ئىسلام بىناكارلىقى ياغاچ قۇرۇلما، خىش - ياغاچ قۇرۇلما، خىش - قۇرۇلما ۋە بۇ قۇرۇلمىلارغا ماس ھالدا ۋاسا جۈپ، تۈز تورۇسلۇق، گۈمبەز ئەگمە تورۇسلۇق ئىككى خىل ياسىلىش شەكلىگە ئىگە.

ياغاچ قۇرۇلمىلىق، ۋاسا جۈپ، تۈز تورۇسلۇق قىلىپ ياساش - ئىسلام بىناكارلىقىدا ئەڭ بۇرۇن تەرەققىي قىلغان بىناكارلىق

ئۇسۇلى بولۇپ، ئېگىز كۆتۈرۈلگەن سۇپا ئۈستىگە تەكشى يۈزى تۆت چاسا ياكى ئۈزۈنچاق چاسا ئورۇنلاشتۇرۇلغان ياغاچ تۈۋرۈك. لەرنىڭ ئۈستىگە توغرا قويۇلغان لىم، جەگە، ھاراقلارنى ئۆز ئارا قۇراشتۇرۇش ئارقىلىق ياسىلىدۇ. ئۇنىڭدا لىم ۋە ھاراق ئۈستىگە ناۋا تارتىلىپ، جەگىنىڭ ئۈستىگە باسما - كەۋزە قويۇلغاندىن كېيىن ۋاسا تىزىلغان. ۋاسىنىڭ ئۈستىگە بورا سېلىپ، سامانلىق لاي بىلەن سۇۋالغان. بۇ خىل بىناكارلىق ئۇسۇلى مەسچىت ۋە مەدرىسەلەرنى ياساشتا كەڭ قوللىنىلغان. قاراخانىيلار دەۋرىدە مازارلارنى ياساشتىمۇ ياغاچ قۇرۇلمىلىق، ۋاسا جۈپ تۈز تورۇسلىق ياساش ئۇسۇلى قوللىنىلغان. مازارنىڭ تۆت ئەتراپىغا ياغاچ رىشاتكا ۋە پەنجىرە ئورنىتىلغان. ئالدىغا تۇغ، ئەلەم قالدالغان؛ خىش قۇرۇلمىلىق، گۈمبەز تورۇسلىق ئىمارەتلەرنىڭ تەكشى يۈزى تۆت چاسا، سەككىز تەرەپلىك ئىككى خىل بولۇپ، بۇرجىكىگە ئەگمە چىقىدۇ. رىش ئارقىلىق يۇمىلاق شەكىلگە كەلتۈرۈلگەن ۋە ئۈستىگە گۈمبەز ئەگمىسى قويۇرۇلغان. گۈمبەز ئەگمىسى بەلگىلىك گېئومېتىرىيەلىك شەكىلگە ئىگە بولۇپ، قۇرۇلما جەھەتتە مۇستەھكەم، سىرتقى كۆرۈنۈشى كۆركەم ياسالغان. تەكشى يۈزى نىسبەتەن چوڭ بولغان گۈمبەزلەرنى ياساشتا، ئالدى بىلەن ئەگمە تۈۋرۈك ۋە مېھراب شەكىللىك ئەگمىلەر ئارقىلىق يۇمىلاق شەكىلگە كەلتۈرۈلگەندىن كېيىن، ئۇنىڭ ئۈستىگە گۈمبەز ئەگمىسى قويۇرۇلغان. گۈمبەزنىڭ ئۈستىگە قەپەزەك چىقىرىلغان، تۆت بۇرجىكىگە مۇنار ياسالغان بولۇپ، ئېگىز دەرۋازا پەشتىقى، گۈمبەز، چوڭ - كىچىك مۇنارلار ئۆز ئارا قوشۇلۇپ، گۈزەل سىرتقى مەنزىرە ھاسىل قىلغان.

ئىمارەتلەرنى لايىھەلەشتە ئەمەلىي رولى، قۇرۇلما ۋە ياسىلىش سەنئىتىنىڭ بىرلىكىگە ئالاھىدە ئېتىبار بېرىلگەن. قۇرۇلما جەھەتتىكى ھەرخىل ئۆزگىرىش ئارقىلىق ياسىلىش شەكلىنىڭ

شعبان مہینہ یادگار ہے - تاریخ العربیہ کا تقفات مہینہ

ئورۇنلىرىنى تېخىمۇ ئاشۇرغان، پۈتۈن قۇرۇلمىنى تەشكىل
 قىلغان ئايرىم قىسىملىرىنى ئىشلەش ھۈنەر - سەنئىتى بارغان-
 سېرى تەرەققىي قىلغان. ياغاچ قۇرۇلمىلىق ئىمارەتلەرنىڭ تۈۋ-
 رىكىرى تۆت قىرلىق، سەككىز قىرلىق، يۇمىلاق ياسالغان ۋە نە-
 قىش ئويۇلغان. تۈۋرۈك بېشىغا كالا مۇھەننەس شەرىپە چىقىرىل-
 ەن، ئۈستىگە نەقىش ئويۇلغان. دېرىزىلىرىگە ھەرخىل نۇسخىدە-
 كى ياغاچ پەنجىرە ئورنىتىلغان. دەرۋازا پەشتىقىنىڭ ئوتتۇرىسىغا
 ئىككى چوڭ ئەگمە، ئىككى تەرىپىگە مۇنار ۋە ئەگمە تەكچە چىقىد-
 ىلغان. بىناكارلىق تېخنىكىسى ۋە قۇرۇلۇش ماتېرىياللىرىنىڭ
 تەرەققىي قىلىشى، قۇرۇلما، ياسىلىش شەكلى ۋە نەقىش - بېزەك-
 لىرىنىڭ ئۆزگىرىشى ۋە تەرەققىي قىلىشىنى ئىلگىرى سۈرگەن.
 كۆلىمى نىسبەتەن چوڭ بولغان مەسچىتلەرنى ياساشتا، خىش قۇ-
 رۇلما، گۈمبەز تورۇسلۇق ۋە ياغاچ قۇرۇلما، ۋاسا جۈپ تۈز تورۇس-
 لۇق ئىككى خىل ياساش ئۇسۇلى بىرلەشتۈرۈلگەن ۋە ئۆزئارا قو-
 شۇلۇپ بىر پۈتۈن بىناكارلىق قۇرۇلمىسىنى تەشكىل قىلغان.

ئىمارەتلەرنى پۇختا ۋە يەر تەۋرەشكە بەرداشلىق بېرەلەيدىغان قىلىش ئۈچۈن، ئىشىك، دېرىزە بېشى، گۈمبەز، مۇنار، پەشتاق ۋە ھەرۋازا ئەگمىسى ئارىسىغا ياغاچ تارتما قويۇلغان. ياغاچ قۇرۇلمىسى ئىمارەتلەردە تام ئارىلىقىغا تۈۋرۈك ئېلىنغان، تۆت تەرىپىگە ھاراق قويۇپ، لىم بىلەن چېتىشتۈرۈلغان. گۈمبەز تورۇسلۇق ئىمارەتلەرنىڭ تۆت بۇرجىكىگە چىقىرىلغان مۇنارلار ۋە چوڭ دەرۋازىنىڭ ئىككى تەرىپىدىكى مۇنارلارمۇ ئىمارەتلەرنىڭ يەر تەۋرەشتىن ساقلىنىش كۈچىنى ئاشۇرۇشتا بەلگىلىك رول ئوينىغان.

مۇنار — ئىسلام بىناكارلىق سەنئىتىنىڭ مۇھىم بىر ئالاھىدى-
لىكى. ئۇ ياسىلىش شەكلى ۋە ئەمەلىي رولىغا ئاساسەن پەشتاق
مۇنارى، مەنزىرە مۇنارى ۋە خاتىرە مۇنارى دەپ ئۈچكە بۆلۈنىدۇ.
پەشتاق مۇنارى ئەزان ئېيتىدىغان ئورۇن بولۇپ، ئىچىدىكى پەلەم-

پەي بىلەن ئۈستىگە چىقىشقا بولىدۇ. مەنزىرە مۇنارى مەسچىت ۋە مازارلارنىڭ چوڭ دەرۋازىسى ۋە ئاساسلىق ئىمارەتنىڭ تۆت ئەتراپىغا ياسالغان بولۇپ، ئىمارەتلەرنىڭ كۆركەملىكىنى ئاشۇرۇپلا قالماستىن، بەلكى قۇرۇلما جەھەتتە بەلگىلىك رول ئوينايدۇ. خا-
تىرە مۇنار قۇرۇلما جەھەتتە مۇستەھكەم، ياسىلىش شەكلى كۆر-
كەم بولۇپلا قالماستىن، بەلكى نەقىش - بېزەكلىرى مول بولۇپ،
ئۆزىگە خاس يەرلىك ئالاھىدىلىككە ۋە مىللىي شەكىلگە ئىگە.

3. نەقىش - بېزەكلىرى

ئىسلام ئىمارەتلىرى نەقىش - بېزەكلىرىنىڭ شەكلى ھەر-
خىل، مەزمۇنى مول بولۇپ، ئىشلەتكەن ماتېرىيال ۋە ھۈنەر -
سەنئەت ئالاھىدىلىكىگە ئاساسەن ياغاچ ئويما نەقىش، خىش ئويما
نەقىش، گەج ئويما نەقىش، خىش تىزما نەقىش، گۈللۈك خىش،
كاھىش، رەڭلىك سىزما نەقىش قاتارلىق ئون نەچچە خىلغا بۆلۈن-
گەن. ياغاچ قۇرۇلما ئىمارەتلەردە ياغاچ ئويما نەقىش، رەڭلىك
سىزما نەقىش كۆپرەك ئىشلىتىلگەن. خىش قۇرۇلمىلىق ئىمارەت-
لەردە گەج ئويما نەقىش، گۈللۈك خىش، خىش تىزما نەقىش، كا-
ھىش ئاساس قىلىنغان. خىش - ياغاچ قۇرۇلمىلىق ئىمارەتلەرنى
زىننەتلەشتە ھەرخىل نەقىش - بېزەك شەكىللىرى ئومۇميۈزلۈك
قوللىنىلغان بولۇپ، قۇرۇلۇش ماتېرىيالى، ئورۇنلاشتۇرۇلۇشى ۋە
قۇرۇلما جەھەتتىكى ئالاھىدىلىكىگە ئاساسەن جانلىق بىر تەرەپ
قىلىنغان. چوڭ دەرۋازا، پەشتاق مۇنارى، ئىشىك، دېرىزە،
مېھراب، تەكچە، تۈۋرۈك، ھاراق، جەگە، تورۇستىكى چاسا خا ئو-
يۇقچە، تۈڭلۈك قاتارلىق كۆزگە ئاسان چېلىقىدىغان ئورۇنلىرىنىڭ
نەقىش - بېزەكلىرى نىسبەتەن زىچ ئورۇنلاشتۇرۇلغان بولۇپ،

شەخسەن مەدەنىيەت يادىكارلىق - ئارخىۋىي تەتقىقات مەركىزى

تەكشۈرۈش ۋە نەپىس ئىشلەنگەن. ئىسلام ئىمارەتلىرىنىڭ نەقىش - بېزەكلىرى ئاساسەن گېئو - ئىستىراتېيەلىك نەقىش ۋە گۈل - گىياھ، ئۆسۈملۈكلەرنىڭ غۈنچە - سۈلىرى، غول - يوپۇرماقلىرىنىڭ ئۆزگەرتىلگەن ياكى گۈزەل - ئىستۈرۈلگەن شەكلى بولۇپ، ئىجابىي ھالدا ئوبرازلاشتۇرۇلغان ۋە تېخىمۇ يېڭىتىلغان، نەقىشلەرنى ھاسىل قىلغۇچى ئېلېمېنتلار بىر - بىرى بىلەن ئۆز رېتى بويىچە باغلانغان. نەقىشلەرنىڭ بەزى - لىرى بىر ئېلېمېنتنى مەركەز قىلىپ بىر - بىرىگە ماس ھالدا ئىككى يانغا ياكى تۆت تەرەپكە داۋاملاشسا، بەزىلىرى بىر ئېلې - مېنتنى مەركەز قىلىپ يۇمىلاق، تۆت چاسا، ئۈچ بۇرجەك، رومبا شەكىلدە مۇستەقىل بىر نەقىش بولۇپ شەكىللەنگەن. نەقىشلەرنىڭ زىچ - شالاڭلىقى، ئاددىي ۋە مۇرەككەپلىكى مۇۋاپىق ئورۇنلاشتۇ - رۇلغان بولۇپ، ئارقىمۇ ئارقا ئۇلاپ داۋاملاشتۇرۇش، كېسىشتۇ - رۇش، قاتار قىلىش، ئايلاندۇرۇش، قارىمۇقارشى ئورۇنلاشتۇرۇش تۈسۈلىنى قوللىنىپ، ئۆزگىرىشچان ھەم بىر پۈتۈن نەقىش قۇ - رۇلمىسىنى شەكىللەندۈرگەن. نەقىش نۇسخىلىرىنىڭ تۈرى ناھا - يىتى كۆپ بولۇپ، ئېلېمېنتلارنىڭ تۈزۈلۈش شەكلىگە قاراپ، غۈنچە، چېچەك، ياپراق، ئۈزۈم، بادام، ئانار، سۇخەر، يازا، كۈر - گۈل، رەنجى، توقۇناق، خونچا، شەددە، پىلتە، ناۋا، ئىسلىما، كەك - لىك قېشى قاتارلىق بىرنەچچە ئون خىلغا ئايرىلغان. نەقىشلەرنىڭ ئۆزئارا بىرلىشىشىدىن ھاسىل بولغان شەكىللەرنىڭ تۈزۈلۈشى ۋە ئىشلىتىش ئورنىغا ئاساسەن نەمويەن نەقىش، كۈپۈشەك نەقىش، مېھرابچە نەقىش قاتارلىقلارغا بۆلۈنگەن. قۇرۇلۇش ماتېرىيالى ۋە بىناكارلىق گۈزەل - سەنئەت تېخنىكىسىنىڭ تەرەققىي قىلىشىغا ئەگىشىپ نەقىشلەرنى ئىشلەش ھۈنەر - سەنئىتىمۇ ئۈزۈكسىز تە - رەققىي قىلغان. قاراخانىيلار دەۋرىدە تەكشى يۈزلۈك سىزما نەقىش ۋە تەكشى يۈزلۈك ئويما نەقىش كۆپرەك قوللىنىلغان. چىڭ دەۋرىدە -

دە نەقىش - بېزەك سەنئىتىنىڭ ھەرخىل شەكىللىرى ئومۇميۈز -
 لۈك قوللىنىلغان ۋە تەرەققىي قىلىپ يۇقىرى سەۋىيەگە كۆتۈرۈلگەن.
 ئىسلام ئىمارەتلىرىنىڭ نەقىش - بېزەكلىرىدە شەكىل بىلەن
 مەزمۇن ئۆزئارا بىرلەشتۈرۈلگەن. بۇ خىل ئالاھىدىلىك نەقىش -
 بېزەكلىرىنىڭ شەكلى، رەڭگى ۋە ئورۇنلاشتۇرۇشتا كونكرېت ئى-
 پادىلەنگەن بولۇپ، ئۇ يالغۇز ئىمارەتلىرىنىڭ كۆركەملىكىنى ئاشۇ-
 رۇپلا قالماستىن، بەلكى ئىشلىتىش قىممىتىنىمۇ يۇقىرى كۆ-
 تۈرگەن. مازارنىڭ ئىچىدىكى قەبرىلەرنىڭ نەقىش - بېزەكلىرى
 نىسبەتەن مول بولۇپ، ئاق رەڭ، يېشىل رەڭ، كۆك رەڭ، زەڭگەر-
 رەڭ، سېرىق رەڭنى ئاساس قىلغان، مازار چوڭ دەرۋازىسى، روزى
 مەرىكىسى، قەبرىسى، مۇنار ۋە پەنجىرلىرىگە ياسالغان ۋاقتى، يې-
 غىشلىما ۋە قۇرئان ئايەتلىرى ھۆسن خەت ئۇسلۇبى بىلەن يېزىل-
 غان ياكى ئويۇپ چۈشۈرۈلگەن بولۇپ، ئۇ يالغۇز نەقىش - بېزەك-
 لىرىنىڭ مەزمۇنىنى بېيىتىپلا قالماستىن، بەلكى پۈتۈن ئىمارەت-
 كە نىسبەتەن قويۇق دىنىي تۈس كىرگۈزگەن. مەسچىت ۋە مەدرىس-
 لەرنى زىننەتلەشتە چوڭ دەرۋازا، پەشتاق مۇنارى، ئىچكىرىكى ۋە
 تاشقىرى مەسچىتنىڭ مېھراب، تەكچە، چاسا خا تورۇس، تۈۋرۈك،
 لىم، ھاراق، جەگىلىرىنى ئاساس قىلغان بولۇپ، يېشىل رەڭ، قى-
 زىل رەڭ، بىنەپشە رەڭ، جىگەر رەڭ، ھال رەڭ، زەڭگەر رەڭ قاتار-
 لىق ئوچۇق ۋە ئىللىق رەڭلەر كۆپرەك ئىشلىتىلگەن. نەقىش -
 بېزەكلىرىنىڭ ئورۇنلاشتۇرۇلۇشى جانلىق، ئىشلەش ھۈنەر -
 سەنئىتى يۇقىرى، شەكلى كۆركەم ھەم نەپىس، رەڭ سېلىشتۇر-
 مىسى ئېنىق ۋە كۈچلۈك، جەلپ قىلىش كۈچىگە ئىگە بولۇپ،
 كىشىگە بەدىئىي زوق، مەنىۋى ئوزۇق بېرىدۇ ۋە ھۇزۇر ئىپتىخار -
 بەخش ئېتىدۇ.

شەيخ سەئىدىيەت پادىشاھى - ئارخىتېكتۇرالىق ئەسەرلىرى

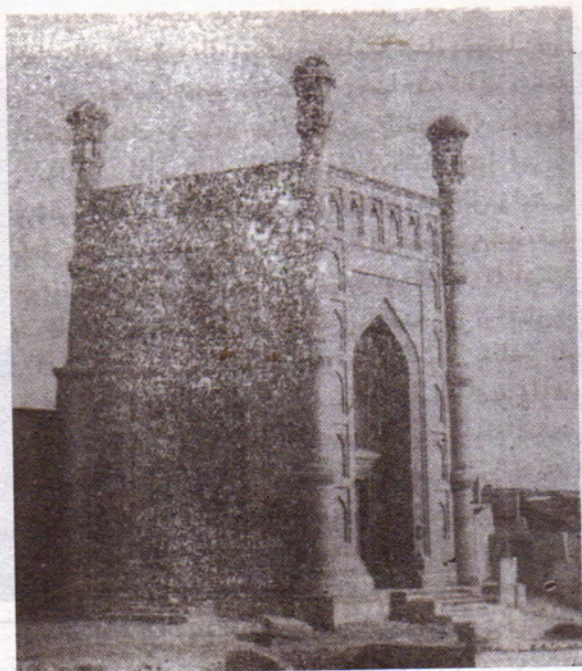

كۈچا ناھىيەسىدىكى جامە مەسچىتى.



كۈچادىكى مەۋلانە ئەرشىدىن خوجا مازىرى تاشقىرىقى مەسچىتنىڭ
پېشايۋان ئۈستى كۆرۈنۈشى.

شىنجاڭ ئىسلام بىناكارلىقى تەتقىقاتى



قومۇل ۋالڭ قەبرىستانلىقىدىكى شاھمەخسۇت مازىرى
ۋە تەيجى مۇنارى.

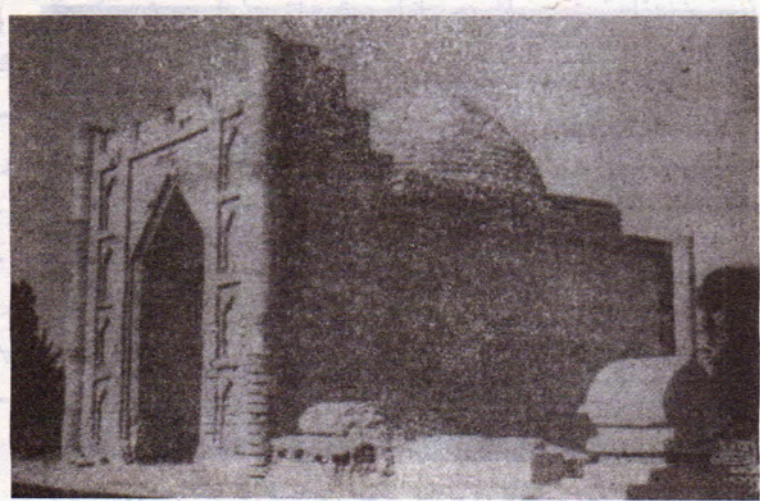

قومۇل ۋالڭ قەبرىستانلىقىدىكى بېشىرۋالڭ مازىرى.

شىنجاڭنىڭ ئىسلامىيەتتىن كېيىنكى بىناكارلىق سەنئىتى توغرىسىدا

ئىسلام بىناكارلىق سەنئىتى شىنجاڭدا ئىسلام دىنى تارقالغاندىن كېيىن مەيدانغا كەلگەن بولۇپ، ئىسلام دىنىنىڭ ئومۇملىشىشى، بىناكارلىق تېخنىكىسى ۋە قۇرۇلۇش ماتېرىياللىرىنىڭ تەرەققىي قىلىشىنى ئۈزۈكسىز ئىلگىرى سۈردى.

شىنجاڭدا ئىسلام دىنى ئومۇملاشقاندىن كېيىن، تەڭرى تېغىدا شىنجاڭ جەنۇبى ۋە شىمالىدا ياسىلىش شەكلى ۋە نەقش بېزەكلىرى جەھەتتە بىر - بىرىدىن پەرقلەندىرىدىغان ئىككى خىل بىناكارلىق سەنئىتى بىرلا ۋاقىتتا تەرەققىي قىلىشقا باشلىدى. شىنجاڭنىڭ شەرقىدە ئىدىقۇت ئۇيغۇرلىرى داۋاملىق بۇددا دىنىغا ئېتىقاد قىلغانلىقتىن، ئىدىقۇت شەھىرىنى ئاساس قىلغان بۇددا دىنى ئىبابەتخانا بىناكارلىقى ئۈزۈكسىز تەرەققىي قىلدى. شىنجاڭنىڭ جەنۇبىدا قاراخانىيلارنىڭ پايتەختى قەشقەرنى مەركەز قىلغان ئىسلام بىناكارلىق سەنئىتى مەيدانغا كەلدى.

قاراخانىيلار دەۋرى ئىسلام بىناكارلىق سەنئىتىنىڭ شەكىللىنىشى ۋە ئومۇملىشىش دەۋرى بولۇپ، ئىسلام مەدەنىيەت - سەنئىتىنىڭ شەكىللىنىشى ۋە ئىلىم - مەرىپەتنىڭ گۈللىنىشىگە ئەگىشىپ، دىنىي پائالىيەت ئېلىپ بارىدىغان مەسچىت، ئۆلىمالار ۋە ئىلىم - پەن ئىگىلىرىنى تەربىيەلەيدىغان مەدرىسەلەر قۇرۇلدى ھەمدە ئاتاقلىق ئىلىم - پەن ئىگىلىرىنى خاتىرىلەش يۈزىسىدىن نۇرغۇنلىغان مازارلار ياسالدى. مەركىزىي شەھەرلەردە پادىشاھ ئامبىدىكى «خانلىق مەدرىسە» ۋە مەسچىتلەر ياسىلىپ تېز ئومۇملىشىپ، يېزا - كەنتلەرگىچە كېڭەيدى. يۈسۈپ قەدىرخان زامانىدا -

سىدا قەشقەردە «ساچىيە مەدرىسەسى» بىنا قىلىنىپ، يۇقىرى ئىدىيەلىك - مەرىپەت مەركىزىگە ئايلاندى. ئۇزۇن ئۆتمەي قەشقەردىكى دۆلەتباغدا يەنە «ھەمىدىيە مەدرىسى»، ئوپالدا «مەھمۇدىيە مەدرىسەسى» بىنا قىلىندى.

قاراخانىيلار دەۋرىدە ئىمارەتلەرنىڭ قۇرۇلمىسى ۋە ياسىلىش شەكلى، ئىسلام دىنى تارقىلىشتىن بۇرۇنقى ئەنئەنىۋى بىناكارلىق ئۇسلۇبىغا ۋارىسلىق قىلىش ۋە ئۇنى ئىسلام دىنى قائىدە - يوسۇن، ئۆرۈپ - ئادەتلىرىگە ئۇيغۇنلاشتۇرۇپ ئىسلاھ قىلىش ئاساسىدا راۋاجلاندۇرۇلغان. مەسچىت ۋە مەدرىسەلەرنىڭ پەشتاقللىرى، ئىشىك - دېرىزە ۋە مېھرابلىرىغا ئەگمە چىقىرىشتىن باشقا، ئاساسىي قىسمى ياغاچ قۇرۇلمىلىق ۋاسىتە بىلەن ياسالغان. تۈۋرۈك، لىم، جەگە، ھاراق، پارامان ۋە ئىشىكلىرىگە نەقىش ئويۇلغان، تورۇسلىرىنىڭ خالىرىغا چاسا شەكىللىك ئويۇقچە چىقىرىلغان ۋە رەڭگارەڭ نەقىشلەر بىلەن بېزەلگەن. دېرىزىلىرىگە ياغاچ پەنجىرە ئورنىتىلغان، مېھراب ۋە پەشتاق مۇنارى گەج ئويما نەقىشلەر بىلەن زىننەتلەنگەن. مازارلار نىسبەتەن ئاددىي ياسالغان بولۇپ، پادىشاھ ۋە ئاتاقلىق كىشىلەرنىڭ قەبرىسى ئۈستىگە ۋاسىتە بىلەن تۈز تورۇسلىق پېشايۋانلارنى ياساپ، ئەتراپقا ياغاچ پەنجىرە ياكى رېشاتكا ئورنىتىپ توسۇپ قويۇشتىن باشقا، كېسەك ياكى خىش بىلەن قەبرىە قاتۇرۇپ، ئالدىغا تۇغ - ئەلەم قاداپ قويۇلغان. مازارلارنى ھەشەمەتلىك ياساش ۋە ئۇنىڭغا ئېتىقاد قىلىش، چوقۇنۇش ئادەتلىرى تېخى شەكىللەنمىگەن. نەقىش بېزەكلىرى - ياغاچ ئويما نەقىش، گەج ئويما نەقىش، گۈللۈك خىش ۋە رەڭلىك سىزما نەقىش قاتارلىقلار بولۇپ، ئۇنىڭ ئىچىدە ياغاچ ئويما نەقىش ئاساسلىق ئورۇندا تۇرىدۇ.

قاراخانىيلار دەۋرىدە بىناكارلىق سەنئىتى بىر قەدەر تەرەققىي قىلىپ، ئوردا - ساراي، مەسچىت، مەدرىسە ۋە ئولتۇراق قورۇ - جايلار كۆپ ياسالغان بولسىمۇ، لېكىن مۇكەممەل ساقلىنىپ قالغانىيىسى

شەنجاڭ سەنئەت بايىقلىرى - ئارخىۋلىق ۋە تەتقىقات مەركىزى

غەلىتى ناھايىتى ئاز. ھازىرغا قەدەر ساقلىنىپ قالغان ئىسلام ئىمارەتلىرى ئىچىدە بىر قىسىم ئىمارەتلەر (مەسىلەن، سۇلتان سۇتۇق بۇغراخان مازىرى، يۈسۈپ خاس ھاجىپ مازىرى قاتارلىقلار) قارخانىيلار دەۋرىدە ئۆتكەن پادىشاھ ۋە ئاتاقلىق ئالىم - ئۆلىمالارنىڭ نامىغا ئاتاپ ياسالغان خاتىرە ئىمارەتلەر بولسىمۇ، لېكىن ئۇلارنى بىرنەچچە قېتىم رېمونت قىلىش ۋە قايتا ياساش جەريانىدا ئەسلىدىكى ياسىلىش شەكلى، قۇرۇلۇش ماتېرىيالى، قۇرۇلمىسى ۋە نەقىش - بېزەكلىرى قاتارلىقلار ئۆزگىرىپ كەتكەچكە، قارخانىيلار دەۋرىدىكى ئىسلام بىناكارلىق سەنئىتىنى ئەكس ئەتتۈرۈپ بېرەلمەيدۇ. ھازىرقى مەھمۇد كاشغەرىي مازىرى روزى مەرىكىسى، تىلاۋەتخانا، ئايۋان، ئېتىكاپخانا، ھۇجرا، مەسچىت ۋە چوڭ دەرۋازا قاتارلىق ئۆز ئارا تۇتاشتۇرۇپ ياسالغان بىر يۈرۈش ئۆي - ئىمارەتلەردىن تەركىب تاپقان. روزى مەرىكىسى، تىلاۋەتخانا، ئايۋان ئۆيى، كېسەك ياغاچ قۇرۇلمىلىق، ۋاسا جۈپ تورۇسلۇق قىلىپ ياسالغان. لىم، جەگە، ھاراق، پارامانلىرىغا ھەر خىل نۇس - خىدىكى نەقىشلەر ئويۇلغان. روزى مەرىكىسى ۋە دېرىزىلىرىگە ياغاچ پەنجىرە ئورنىتىلغان. ئېتىكاپخانا، ھۇجرا ۋە چوڭ دەرۋازا زالى گۈمبەز تورۇسلۇق قىلىپ ياسالغان. پارامانلاردا ساقلىنىپ قالغان قارا سىياھ بىلەن پارس نۇسخىسىدا يېزىلغان بېغىشلىرىمىلارنىڭ مەزمۇنىدىن قارىغاندا، بۇ مازار ھىجرىيەنىڭ 1245 - يىلى ۋە 1315 - يىلى ئىككى قېتىم رېمونت قىلدۇرۇلغان. رېمونت قىلىش جەريانىدا ئېتىكاپخانا ۋە ھۇجرىسى كېڭەيتىپ ياسالغان. ئەڭ قەدىمكى روزى مەرىكىسى، تىلاۋەتخانا، ئايۋان ئۆيىنىڭ ياسىلىش شەكلى ۋە قۇرۇلمىسى ئۆزگەرتىلمىگەن. ئەسلىدىكى نەقىش ئويۇلغان لىم، جەگە، ھاراق، پارامانلارنىڭ بۇزۇلمىغانلىرى ئۆز پېتى ساقلاپ قېلىنغان. مەھمۇد كاشغەرىي مازىرىدىكى ۋاسا جۈپ تۈز تورۇسلۇق ۋە گۈمبەز تورۇسلۇق ئىككى خىل ياساش ئۇسۇلى - ئەمەلىيەتتە ئوخشاش بولمىغان ئىككى دەۋردىكى ئىسلام بىناكارلىق

سەنئىتىنى ئەكس ئەتتۈرىدۇ.

مەھمۇد كاشغەرىي مازىرى 1983 - يىلى ئاپتونوم رايونىمىز بويىچە نۇقتىلىق مۇھاپىزەت قىلىنىدىغان تارىخىي مەدەنىي يادىكارلىق ئورنى قىلىپ بېكىتىلدى. 1985 - يىلى ئەسلىدىكى ئورۇنلاشتۇرۇلۇشى، ياسىلىش شەكلى ۋە نەقىش بېزەكلىرىنى ئۆزگەرتىمەسلىك ئاساسىدا قايتا ياساپ ئەسلىگە كەلتۈرۈلدى.

ئوپال تەۋەسىدە قاراخانىيلار دەۋرىگە ئائىت ئىسلام ئىمارەتلىرىدىن «سەيپىدىن بۈزۈكۋارلىرىم»، «ھەزرىتى پادىشاھىم»، «ئىككى ئىماملىرىم»، «يەتتە قىزلىرىم» قاتارلىق مازارلار ھازىرغا قەدەر ساقلانماقتا. بۇ مازارلارنىڭ ياسىلىش شەكلى ۋە سەنئەت ئالاھىدىلىكى مەھمۇد كاشغەرىي مازىرى بىلەن ئوخشاش بولۇپ، قاراخانىيلار دەۋرىدىكى ئىسلام بىناكارلىق سەنئىتىنى تەتقىق قىلىشتا ناھايىتى مۇھىم تارىخىي ماتېرىيال قىممىتىگە ئىگە.

14 - ئەسىرنىڭ كېيىنكى يېرىمىدا شىنجاڭنىڭ ئىچكى - تاشقى ۋەزىيىتىدە چوڭ ئۆزگىرىش يۈز بەردى. مىلادىيە 1352 - يىلى تۇغلۇق تۆمۈرخان ئىسلام دىنىغا ئېتىقاد قىلدى ۋە چاغاتاي ئولۇسىنى قايتىدىن بىرلىككە كەلتۈردى. 1368 - يىلى يۈەن سۇلالىسى ئاغدۇرۇلۇپ، مىڭ سۇلالىسى قۇرۇلدى. 1370 - يىلى ئوتتۇرا ئاسىيادا تۆمۈر ئىمپېرىيەسى باش كۆتۈرۈپ چىقتى. مىلادىيە 1380 - يىلى قەدىرخان خوجا بېشبالىق، تۇرپان، قومۇل رايونلىرىدا ئىسلام ئېچىپ شىنجاڭنى ئىسلام دىنى ئاساسىدا بىرلىككە كەلتۈرگەندىن كېيىن، ئىسلام دىنى شىنجاڭدا ئاساسلىق دىنغا ئايلاندى. شۇنىڭ بىلەن ئىسلام بىناكارلىق سەنئىتى يېڭى تەرەققىيات باسقۇچىغا قەدەم قويدى. بىناكارلىق تېخنىكىسى تەرەققىي قىلىپ خىش ۋە كاھىش ئاساسلىق قۇرۇلۇش ماتېرىياللىرىغا ئايلاندى. ياغاچ قۇرۇلمىلىق ۋاسا جۈپ تۈز تورۇس ۋە خىش ياكى كېسەك بىلەن ئەگمە چىقىرىپ گۈمبەز تورۇسلۇق قىلىپ ياساش ئۇسۇلى بىرلا ۋاقىتتا تەرەققىي قىلىشقا باشلىدى.

تاشتۇرۇپ تۇرىدىغان خىش تۈۋرۈكلەر ئارىسىغا چىقىرىلغان ئەگە -
مىلەر بەلگىلىك گېئومېتىرىيەلىك شەكىلگە ئىگە بولۇپ، ياسە -
لىش شەكلى ۋە قۇرۇلمىسى جەھەتتە ئۆزىگە خاس يەرلىك ئالاھىدە -
دىلىككە ئىگە.

يەكەن سەئىدىيە خانلىقى دەۋرىدە ئىسلام بىناكارلىق سەنئىتى
ئۈزۈكسىز تەرەققىي قىلدى. مازار - ماشايىخلارنى زىيارەت قىل -
لىش، خوجىلارغا چوقۇنۇش پائالىيەتلىرىنىڭ كۈچىيىشىگە ئەگە -
شىپ، مازار بىناكارلىقى ئىسلام بىناكارلىقىدا ئاساسلىق ئورۇننى
ئىگىلىدى.

مىلادىيە 1533 - يىلى سەئىدىيە خانلىقىنىڭ تۇنجى خانى
سۇلتان سەئىدخان ئۆلگەندىن كېيىن، يەكەن كونا شەھىرى ئالتۇن
دەرۋازىسىنىڭ ئالدىغا سەئىدىيە خانلىقىنىڭ خانلار قەبرىستانلى -
قى — «ئالتۇن مازار»، غەرب تەرىپىگە «ئالتۇن مەسچىت» ياسال -
دى. سۇلتان ئابدۇرېشىتخان دەۋرىدە، سۇلتان سۇتۇق بۇغراخان
مازىرى ۋە يۈسۈپ خاس ھاجىپ مازىرى قايتا كېڭەيتىپ ياسالدى.
خوجا مۇھەممەت شېرىپ مازىرى يېڭىدىن ياسالدى. ئابدۇللاخان
دەۋرىدە يەكەن جامەسى كېڭەيتىلىپ ياسالدى، ئۇلارنىڭ ئورتاق
ئالاھىدىلىكى ياغاچ ئويما نەقىش ۋە گەج ئويما نەقىش بىلەن ئىش -
لەنگەن رەڭدار كاھىش ھەم خىلمۇخىل نۇسخىدا ياسالغان ياغاچ
پەنجىرلەرنى ئومۇميۈزلۈك ئىشلىتىشتىن ئىبارەت ئىدى. شۇ
چاغدا ئىسلام بىناكارلىقى شەھەر بىناكارلىقىدىنمۇ ناھايىتى مۇ -
ھىم ئورۇننى ئىگىلىگەندى.

چىڭ سۇلالىسى شىنجاڭنى بىرلىككە كەلتۈرگەندىن كېيىن،
ئىسلام بىناكارلىقى ئومۇميۈزلۈك تەرەققىي قىلدى. خۇيزۇلار
شىنجاڭغا كېلىپ ئولتۇراقلىشىپ، خۇيزۇ بىناكارلىق سەنئىتىنىڭ
مەيدانغا كېلىشى بىلەن شىنجاڭدىكى ئىسلام بىناكارلىق سەنئىتىدە -
نىڭ مەزمۇنى تېخىمۇ بېيىدى. خۇيزۇلارنىڭ مەسچىت بىناكارلىق
سەنئىتى ئوتتۇرا تۈزلەڭلىكتىكى رايونلاردا شەكىللەنگەن ئەنئەنە -

شېنجاڭ مەدەنىيەت ۋە ئىنسانىيەت - ئارىستوتېلنىڭ ئىنسانىيەت پەيلاسوفىسى

ۋى بىناكارلىق ئۇسلۇبى ئاساسىدا ئۈزۈكسىز تەرەققىي قىلدى. غۇلجا، ئۈرۈمچى، قاراشەھەر قاتارلىق رايونلاردىكى خۇيزۇلار توپ-لىشىپ ئولتۇراقلاشقان كوچا - مەھەللىلەردە خۇيزۇ مەسچىتلىرى ياسالدى. ئۇيغۇرلارنىڭ مەسچىت، مەدرىسە ۋە مازار بىناكارلىقى ئەنئەنىۋى بىناكارلىق ئۇسلۇبىغا ۋارىسلىق قىلىش ئاساسىدا داۋاملىق تەرەققىي قىلدى. ئەسلىدىكى مەسچىت، مەدرىسە، مازارلار رېمونت قىلىندى ۋە كېڭەيتىپ ياسالدى.

ھازىر ئاپتونوم رايونىمىز بويىچە نۇقتىلىق مۇھاپىزەت قىلىنغان ئىسلام ئىمارەتلىرىنىڭ كۆپ قىسمى چىڭ سۇلالىسى دەۋرىدە قايتا رېمونت قىلىنغان ياكى يېڭىدىن كېڭەيتىپ ياسالغان. قەشقەردە ھېيتگاھ جامەسى ۋە ئاپاق خوجا مازىرى ئۈزۈكسىز كېڭەيتىلىپ ياسالغان ۋە رېمونت قىلىنغان. ئىسكەندەر ۋاڭ مازىرى يېڭىدىن ياسالغان، چىڭ سۇلالىسىنىڭ ئاخىرىدا 40 مىڭ نوپۇسقا ئىگە قەشقەر شەھىرىدە 126 ئورۇندا مەسچىت بولۇپ، ھەر بىر كوچىغا بىر ياكى بىرنەچچە مەسچىت توغرا كەلگەن. يەركەندە خوجا مۇھەممەت شېرىپ مازىرى ۋە يەكەن جامەسى كېڭەيتىپ ياسالغان. ئابدۇراخمان ۋاڭ مازىرى ۋە بەيسى ھېكىم بەگ مازىرى يېڭىدىن ياسالغان. 575 ئائىلە ئولتۇراقلاشقان خوتەن ناھىيەسىدە 36 مەسچىت بولۇپ، 16 ئائىلىگە بىردىن مەسچىت توغرا كەلگەن. ئۇنىڭ ئىچىدە خوتەن جامە مەسچىتى ئەڭ چوڭ ياسالغان. كۈچادا جامە مەسچىتى بىلەن رەستە مەسچىتى قايتا كېڭەيتىپ ياسالغان.

چىڭ سۇلالىسى دەۋرىدە ئىلى، ئۈرۈمچى، تۇرپان ۋە قومۇل رايونلىرىدا ئىسلام بىناكارلىق سەنئىتى ئومۇميۈزلۈك تەرەققىي قىلىشقا باشلىغان. غۇلجا شەھىرى ئىلىدىكى 9 شەھەرنىڭ بىرى بولۇپ، مۇسۇلمانلار توپلىشىپ ئولتۇراقلاشقانلىقى ئۈچۈن مۇسۇلمان شەھىرى دەپ ئاتالغان. شەھەرنىڭ ئوتتۇرىسىغا غۇلجا مەدرىسەسى، شەھەر سىرتىغا خۇيزۇ مەسچىتى قاتارلىق 10 نەچچە مەسچىت ياسالغان. تۇرپاندا مىلادىيە 1778 - يىلى سۇلايمان ۋاڭ مۇ-

نارى ياسالغان. ئۈرۈمچىدە ئىلگىرى - كېيىن بولۇپ شەنئىتى كو- چىسى مەسچىتى، ياڭخاڭ (نوغازى) مەسچىتى، نەنمىڭ مەسچىتى قا- تارلىق 10 دىن ئارتۇق مەسچىت سېلىنغان. قومۇلدا قومۇل ۋاڭلىرى قەبرىستانلىقى، تۇغلۇق مازىرى، قومۇل يېڭى مەدرىسە- سى، ئازنا مەسچىت قاتارلىقلار ياسالغان. قومۇل ۋاڭلىرى قەبرىس- تانلىقىغا توققۇز ئەۋلاد ۋاڭ ئەۋلادلىرى دەپنە قىلىنغان. ھازىر پە- قەت ھېيتگاھ مەسچىت، بېشىرۋاڭ مازىرى، شامەخسۇت مازىرى ۋە تەيجىلەر مازىرى ساقلىنىپ قالغان.

چىڭ سۇلالىسى دەۋرىدە بىناكارلىق تېخنىكىسى ۋە قۇرۇلۇش ماتېرىياللىرىنىڭ تەرەققىي قىلىشىغا ئەگىشىپ، مەسچىت ۋە مازارلارنىڭ كۆلىمى بارغانسېرى كېڭەيتىلگەن. ياسىلىش شەكلى تېخىمۇ كۆركەملەشتۈرۈلگەن. پەشتاقلىق چوڭ دەرۋازا ۋە مۇنارلار- نى ياساش سەنئىتى يۇقىرى كۆتۈرۈلگەن. رەڭگارەڭ كاھىش ۋە يا- غاچ ئويما نەقىش، رەڭلىك سىزما نەقىش، گەج ئويما نەقىش ۋە گۈللۈك خىشلار بىلەن ئىمارەتلەرنى زىننەتلەش ھۈنەر - سەنئىتى تەرەققىي قىلىپ يۇقىرى سەۋىيەگە يەتكەن.

* * *

شىنجاڭ ئىسلام بىناكارلىق سەنئىتىنىڭ شەكلى ھەر خىل، مەزمۇنى مول بولۇپ، ئىمارەتلەرنىڭ ئورۇنلاشتۇرۇلۇشى، ياسىلىش شەكلى، قۇرۇلمىسى ۋە نەقىش بېزەكلىرى تۆۋەندىكىدەك بىرقانچە خىل يەرلىك ئالاھىدىلىك ۋە مىللىي شەكىللەرگە ئىگە.

1. ئىمارەتلەرنىڭ ئورۇنلاشتۇرۇلۇشى

ئىسلام ئىمارەتلىرى ئىسلام دىنىنىڭ بەلگىلىك قائىدە - يو- سۇنى، ئۆرپ - ئادىتى، كونكرېت يەر شارائىتى ۋە ئەمەلىي ئېھتىد- ياجىغا ئاساسەن قانۇنىيەتلىك ھالدا ئورۇنلاشتۇرۇلغان بولۇپ، ئۇ

شەيخ مەسچىت پادىكارلىقى - ئازىزلىرىمىزنىڭ ئىقتىسادى

مەسچىت بىناكارلىقى، مەدرىسە بىناكارلىقى ۋە مازار بىناكارلىقى دەپ ئۈچ چوڭ تۈرگە بۆلۈنىدۇ.

مەسچىت — مۇسۇلمانلارنىڭ كوللېكتىپ ھالدا دىنىي پائالىيەت بىلەن شۇغۇللىنىدىغان مۇھىم ئورنى. ئۇ، شەھەر ۋە يېزا - كەنتلەردىكى مۇسۇلمانلار توپلىشىپ ئولتۇراقلاشقان مەھەللە، كوچا ۋە ئاممىۋى مەيدانلارغا جايلاشقان. مەسچىتلەرنىڭ دىنىي پائالىيەتلەردە تۇتقان ئورنى ۋە كۆلىمىنىڭ چوڭ - كىچىكلىكىگە قاراپ ھېيتگاھ، مەسچىت، جامە مەسچىت، ئازنا مەسچىت، مەھەللىسى مەسچىت قاتارلىقلارغا بۆلۈنگەن. مەسچىت ئادەتتە چوڭ دەرۋازا، پەشتاق مۇنارى ۋە ئىبادەت زالىدىن تەركىب تاپقان. چوڭ مەسچىتلەر مەدرىسە، سەراپخانا قاتارلىق ئۆي - ئىمارەتلەرنىمۇ ئۆز ئىچىگە ئالغان بولۇپ، شەرق - غەرب پۈتۈنلىشى بويىچە ئورۇنلاشتۇرۇلغان. مەسچىتنىڭ دەرۋازىسى، دەرۋازا پەشتىقى ۋە پەشتاق مۇنارى مەيدان ياكى كوچىلارغا قارىتىپ ئورۇنلاشتۇرۇلغان بولۇپ، پەشتاق مۇنارى بىلەن دەرۋازا پەشتىقى ئۆزئارا قوشۇلۇپ پۈتۈن مەسچىتكە نىسبەتەن گۈزەل مەنزىرە ھاسىل قىلغان. ئىبادەت زالى مەسچىت ئىچىدىكى ئاساسلىق ئىمارەت بولۇپ، ئىچكى - تاشقىرى ئىككى قىسىمغا بۆلۈنگەن. ئىچكى قىسمى تۈۋى - رۈككۈك زال بولۇپ، غەرب تەرىپىنىڭ ئوتتۇرىسىغا مېھراب ۋە مۇنەبەر ئورۇنلاشتۇرۇلغان. سىرتقى قىسمى ئالدى ئوچۇق چوڭ كەتكەن پېشايۋان ۋە ئايۋاندىن تەركىب تاپقان. جامە مەسچىتلەر مەسچىت ۋە مەدرىسە دەپ ئىككى قىسىمغا بۆلۈنگەن بولۇپ، ئىچكى قىسىمغا مەسچىت، سىرتقى قىسىمغا مەدرىسە جايلاشقان.

مەدرىسە — ئىسلام ئۆلىمالىرى ۋە ئىلىم - پەن ئىگىلىرىنى تەربىيەلەيدىغان ئالىي بىلىم يۇرتى بولۇپ، پادىشاھ نامىدىكى مەدرىسەلەر چوڭ ۋە كۆركەم ياسالغان. شەخسلەر نامىدىكى مەدرىسەلەر بولسا، نىسبەتەن كىچىكرەك ياسالغان. مەدرىسەنىڭ قۇرۇلمىسى مەسچىتكە ئاساسەن ئوخشاش بولۇپ، ئوقۇتۇش ئىشلىرىغا ۋە تا -

لىپلارنىڭ ئىبادەت پائالىيەتلىرىگە ئېھتىياجلىق بولغان دەرسخانا، ئىبادەتخانا، قىرئەتخانا، مۇدەرىس خانا ۋە سەراپخانا قاتارلىق بىر يۈرۈش ئۆي - ئىمارەتلەرنى ئۆز ئىچىگە ئالغان.

مازار - ئىسلام تارىخىدىكى ئاتاقلىق پادىشاھ، ئالىم ۋە دىنىي زاتلار دەپنە قىلىنغان ئورۇن بولۇپ، يەر ئاستى ۋە يەر ئۈستىدىن ئىبارەت ئىككى قىسىمغا بۆلۈنگەن. يەر ئاستىغا ئۆلگۈچى دەپنە قىلىنغان، يەر ئۈستىگە قەبرە ۋە خاتىرە ئىمارەت ياسالغان. مازار - ئۆلگۈچىنىڭ جەمئىيەتتە تۇتقان ئورنىغا قاراپ پادىشاھلار مازىرى، خوجىلار مازىرى ۋە ھەزرىتى موللام مازىرى قاتارلىقلارغا بۆلۈنگەن. پادىشاھ، خوجا ئەۋلادى، ئالىم - ئۆلىمالارنىڭ قەبرىسى چوڭ ۋە كۆركەم ياسالغان، پۇقرالارنىڭ قەبرىسى بولسا، ئۇلارنىڭ مازىرىنى مەركەز قىلىپ ئورۇنلاشتۇرۇلغان. مازار ئادەتتە مازار دەرۋازىسى ۋە روزى مەرىكىسى (قەبرىگاھ) دىن تەركىب تاپىدۇ. كۆلىمى چوڭ بولغان مازارلاردا دىنىي پائالىيەتلەرنىڭ ئېھتىياجىغا ئاساسەن تىلاۋەتخانا، ئېتىكاپخانا، مەسچىت، مەدرىسە، ھۇجرا قاتارلىق بىر يۈرۈش ئۆي - ئىمارەتلەر ياسالغان ۋە روزى مەرىكىسىنى مەركەز قىلىپ ئورۇنلاشتۇرۇلغان.

ئىمارەتلەرنى ئورۇنلاشتۇرۇشتا ئولتۇراق قورۇ - جاي بىناكارلىقىدىكى «ئاپتونام - ساراي»، «باغ - ھويلا» شەكلىدە ئورۇنلاشتۇرۇش ئۇسۇلىدىن پايدىلىنىپ، ئىچكىرى - تاشقىرى قىلىپ ئورۇنلاشتۇرۇلغان. ئاساسلىق ئىمارەتلەر بىلەن قوشۇمچە ئىمارەتلەر بىر - بىرىگە ماس ھالدا ئۆزئارا قوشۇلۇپ بىر پۈتۈن بىناكارلىق تۈسىنى تەشكىل قىلغان. سىرتقى مۇھىتنى گۈزەللەشتۈرۈشكە ئالاھىدە ئېتىبار بېرىلگەن. ئىچىگە كۆل ياكى قۇدۇق قېزىش، ئەتراپىغا دەل - دەرەخ تىكىپ كۆكەرتىش، باغ ياساپ مېۋىلىك دەرىخ ۋە گۈل ئۆستۈرۈش ئارقىلىق گۈزەل سىرتقى مەنزىرە ھاسىل قىلىنغان. بۇ، ئىمارەتلەرنىڭ سىرتقى كۆركەملىكىنى تېخىمۇ ئاشۇرغان. ئۇ يالغۇز مۇسۇلمانلار دىنىي پائالىيەت ئېلىپ بارىدىغان

شىنجاڭ مىنىستىرلىقى بىناكارلىق - ئىنژىنېرلىق ئىنستىتۇتى

ئورۇن بولۇپ قالماستىن، بەلكى ئەينى ۋاقىتتا كىشىلەر ساياھەت، ئېكسكۇرسىيە، ھېيت - بايرام ۋە مەدەنىي كۆڭۈل ئېچىش پائالىيەتلىرىنى ئېلىپ بارىدىغان ئاممىۋى مەدەنىيەت ئورنىغا ئايلانغان.

2. ئىمارەتلەرنىڭ قۇرۇلمىسى ۋە ياسىلىش شەكلى

شىنجاڭ ئىسلام بىناكارلىقى ياغاچ قۇرۇلما، توپا - ياغاچ قۇرۇلما، خىش - كېسەك قۇرۇلما ۋە ۋاسا جۈپ تورۇس، گۈمبەز - ئەگمە تورۇس، يانتۇ تورۇس قاتارلىق شەكىللەرگە ئىگە بولۇپ، ئۇنىڭ ئىچىدە ياغاچ قۇرۇلما ۋاسا جۈپ تورۇس ۋە خىش قۇرۇلما گۈمبەز تورۇستىن ئىبارەت ئىككى خىل ياساش ئۇسۇلى ئاساسىي ئورۇندا تۇرىدۇ.

ۋاسا جۈپ تورۇسلۇق قىلىپ ياساش، ئىسلام بىناكارلىقىدا ئەڭ بۇرۇن تەرەققىي قىلغان بولۇپ، ئېگىز كۆتۈرۈلگەن سۇپا ئۈستىگە چاسا ياكى ئۇزۇنچاق چاسا ياغاچ تۈۋرۈكلەرنى ئورنىتىپ، ئۇنىڭ ئۈستىگە لىم، جەگە ۋە ھاراقلارنى توغرىسىغا تىزىپ ئۆزئارا قۇراشتۇرۇش ئارقىلىق ياسالغان، جەگىنىڭ ئۈستىگە باسما - كەۋزە قويۇلغان ۋە ۋاسا تىزىلىپ، لىم ۋە ھاراق ئۈستىگە ناۋا تارتىلغان. بۇ خىل ياساش ئۇسۇلى مەسچىت ۋە مەدرىسەلەرنى ياساشتا كەڭ قوللىنىلغان. قاراخانىيلار دەۋرىدە مازارلارنى ياساشتىمۇ ياغاچ قۇرۇلمىلىق ۋاسا جۈپ تورۇس قىلىپ ياساش ئۇسۇلى قوللىنىلغان. تۆت ئەتراپىغا ياغاچ رېشاتكا ۋە پەنجىرە ئورنىتىلغان. خىش قۇرۇلما گۈمبەز تورۇسلۇق ئىمارەتلەرنىڭ تەكشى يۈزى تۆت چاسا، ئۇزۇنچاق چاسا ياكى سەككىز قىرلىق ياسالغان. تۆت بۇرجىكىگە ئەگمە چىقىرىش ئارقىلىق يۇمىلاق گۈمبەز چەمبىرىكى ھاسىل قىلىپ، ئۈستىگە گۈمبەز ئەگمىسى قويۇرۇلغان. گۈمبەز ئەگمىسى بەلگىلىك گېئومېترىيەلىك شەكىلگە ئىگە بولۇپ، قۇرۇلما جەھەتتىن مۇستەھكەم، سىرتقى كۆرۈنۈش جەھەتتىن كۆر -

كەم ياسالغان. تەكشى يۈزى نىسبەتەن چوڭ گۈمبەزلەرنى ياساشتا، ئالدى بىلەن ئەگمە تۈۋرۈك ۋە ئەگمە تەكچىلەرنى چىقىرىش ئارقىدىن، يۇمىلاق گۈمبەزنىڭ ئۈستىگە قەپىزەك چىقىرىلغان، تۆت ئەتراپىغا مۇنار ياسالغان. ئېگىز دەرۋازا پەشتىقى گۈمبەز ۋە چوڭ - كىچىك مۇنارلار ئۆزئارا قوشۇلۇپ گۈزەل سىرتقى مەنزىرە ھاسىل قىلغان.

ئىمارەتلەرنى لايىھەلەشتە قۇرۇلما ۋە ياسىلىش سەنئىتىنىڭ بىرلىكىگە، سىرتقى كۆرۈنۈش جەھەتتىن كۆركەم بولۇشقا ئالاھىدە ئېتىبار بېرىلگەن. قۇرۇلما جەھەتتىكى ھەرخىل ئۆزگىرىش ئار - قىلىق شەكلىنىڭ كۆركەملىكىنى تېخىمۇ ئاشۇرغان. ياغاچ قۇرۇل - مىلىق ئىمارەتلەردە تۈۋرۈكلىرىنى تۆت قىرلىق، سەككىز قىر - لىق، يۇمىلاق ياساش، ئىمارەتنىڭ ئىچكى - تاشقى تاملارغا ئەگمە تەكچە، دېرىزە ۋە ھەر خىل نۇسخىدىكى ياغاچ پەنجىرە ئورنىتىش، دەرۋازا پەشتاقلارغا مۇنار، ئەگمە، تەكچىلەرنى چىقىرىش ئارقىدىن لىق قۇرۇلما جەھەتتىن پۇختا بولۇشىغا دەخلى يەتكۈزۈلمىگەن. ئاساستا ھەر خىل ئۆزگىرىش قىلىش ئارقىلىق شەكىل جەھەتتىكى كۆركەملىكىنى ئاشۇرۇشتا زور مۇۋەپپەقىيەتلەرگە ئېرىشكەن. كۆ - لىمى چوڭ مەسچىت ۋە مازارلارنى ياساشتا خىش قۇرۇلما گۈمبەز تورۇسلۇق ۋە ياغاچ قۇرۇلما ۋاسا جۈپ تۈز تورۇسلۇق ئىككى خىل ياساش ئۇسۇلى بىرلەشتۈرۈلگەن ۋە بىر پۈتۈن بىناكارلىق قۇرۇل - مىسىنى تەشكىل قىلغان بولۇپ، قۇرۇلما جەھەتتىكى ئۆزگىرىش ئارقىلىق بىناكارلىق سەنئىتى سەۋىيەسىنى يۇقىرى كۆتۈرگەن.

ئىمارەتلەرنى پۇختا ياساش ۋە يەر تەۋرەشتە بۇزغۇنچىلىققا ئۇچراشنىڭ ئالدىنى ئېلىش ئۈچۈن ئىشىك، دېرىزە، گۈمبەز، مۇ - نار ۋە دەرۋازا پەشتاق ئەگمىلىرىنىڭ ئىتتىرىش كۈچى مەركەز - لەشكەن ئورۇنلىرىغا ياغاچ تارتما قويۇلغان. ياغاچ قۇرۇلمىلىق ئى - مارەتلەردە لىم بىلەن چېتىشتۈرۈپ ھاراق ئورۇنلاشتۇرۇلغان، تۈۋرۈك بېشىغا شەرىپە چىقىرىلغان ھەم ناھالچە قويۇلغان. تام ئا -

شەخسنىڭ سەنئەت ۋە ئىجادىيەت - ئادىتى ۋە ئىقتىسادىي سەنئەتى

رەلىقىغا تۇۋرۇك ئورنىتىلغان. ئىمارەتلەرنىڭ تۆت بۇرجىكى ۋە دەرۋازا پەشتىقىنىڭ ئىككى يېنىدىكى مۇنارلارمۇ يەر تەۋرەشتىن ساقلىنىش كۈچىنى ئاشۇرۇشتا بەلگىلىك رول ئوينايدۇ. مۇنار — ئىسلام بىناكارلىق سەنئىتىنىڭ مۇھىم بىر ئالاھىدىلىكى. ئۇ ئەمەلىي رولى ۋە ياسىلىش شەكلىگە ئاساسەن پەشتاق مۇنارى، مەنزىرە مۇنارى ۋە خاتىرە مۇنارى دەپ ئۈچكە بۆلۈنىدۇ. پەشتاق مۇنارى — ئەزان ئېيتىپ مۇسۇلمانلارنى بەش ۋاق ناماز ئوقۇشقا دەۋەت قىلىدىغان مۇھىم ئورۇن بولۇپ، ئىچىدىكى پەلەم-پەي بىلەن ئۈستىگە چىقىشقا بولىدۇ. مەنزىرە مۇنارى — مەسچىت ۋە مازارلارنىڭ دەرۋازىسى ۋە ئاساسلىق ئىمارەتنىڭ تۆت ئەتراپىغا ياسالغان بولۇپ، ئىمارەتلەرنىڭ سىرتقى كۆركەملىكىنى ئاشۇرۇپلا قالماي، بەلكى قۇرۇلما جەھەتتە بەلگىلىك رول ئوينايدۇ. خاتىرە مۇنارى — ئىسلام تارىخىدىكى ئاتاقلىق شەخسلەرنى خاتىرىلەش ئۈچۈن ياسالغان. مۇنارلار قۇرۇلما جەھەتتە مۇستەھكەم بولۇپلا قالماستىن، ياسىلىش شەكلى كۆركەم ۋە نەپىس، نەقىش - بېزەكلىرى مول بولۇپ، ئۆزىگە خاس يەرلىك ئالاھىدىلىك ۋە مىللىي شەكىلگە ئىگە.

3. نەقىش - بېزەكلىرى

ئىسلام ئىمارەتلىرىنىڭ نەقىش - بېزەكلىرى ناھايىتى مول بولۇپ، ئىمارەتلەرنىڭ ئەمەلىي رولى، قۇرۇلما جەھەتتىكى ئالاھىدىلىكى ۋە قۇرۇلۇش ماتېرىياللىرىنىڭ ئوخشىماسلىقىغا ئاساسەن، ئوخشاش بولمىغان بېزەش ئۇسۇلى ۋە نەقىش شەكلى قوللىنىلغان. ياغاچ قۇرۇلمىلىق ئىمارەتلەردە ياغاچ ئويما نەقىش، رەڭلىك سىزما نەقىش، خىش قۇرۇلمىلىق ئىمارەتلەردە خىش ئويما نەقىش، گەج ئويما نەقىش، كاھىش ۋە گۈللۈك خىش ئاساس قىلىنغان. خىش - ياغاچ قۇرۇلمىلىق ئىمارەتلەردە نەقىش - بېزەك

ھۈنەر - سەنئىتىنىڭ ھەر خىل شەكىللىرى ئومۇميۈزلۈك قوللىنىلغان. ئىمارەتلەرنى زىننەتلەشتە نۇقتىنى گەۋدىلەندۈرۈپ، ئومۇمغا ئېتىبار بېرىش ئۇسۇلى قوللىنىلغان. دەرۋازا پەشتاقللىرى، گۈمبەز، مۇنار، ئىشىك، دېرىزە، مېھراب، تۈۋرۈك، لىم، ھاراق، جەگە، تورۇسلاردىكى چاسا خالىق ئويۇقچە، تۈڭلۈك قاتارلىق كۆز - گە ئاسان چېلىقىدىغان قىسىملىرى ئالاھىدە نەقىشلەنگەن ۋە نەقىش ئىشلەنگەن.

ئىسلام ئىمارەتلىرىدىكى نەقىش - بېزەكلەر ئاساسەن گېئومېترىيەلىك نەقىش، گۈل - گىياھ، ئۆسۈملۈكلەرنىڭ گۈل - غۈز - چېلىرى، غول يوپۇرماقلىرىنىڭ ئۆزگەرتىلگەن ياكى گۈزەللەشتۈرۈلگەن شەكىللىرى بولۇپ، نەقىشلەرنىڭ بەزىلىرى بىر ئېلىپ - مېنىتنى مەركەز قىلىپ بىر - بىرىگە ماس ھالدا ئىككى يانغا ياكى تۆت تەرەپكە داۋاملاشسا، يەنە بەزىلىرى بىر ئېلىپمېنىتنى مەركەز قىلىپ يۇمىلاق، تۆت چاسا، ئۈچ بۇرجەك، رومبا شەكىلدە مۇستەقىل بىر نەقىش بولۇپ شەكىللەنگەن. نەقىشلەرنى ھاسىل قىلغۇچى ئېلىپمېنىتلار بىر - بىرىگە ماس ھالدا بىر - بىرىنى كېسىپ ئۆتكەن ۋە بىر - بىرى بىلەن ئۆز رېتىمى بويىچە باغلانغان. نەقىشنى ھاسىل قىلغۇچى سىزىقچىلارنىڭ زىچ - شالاڭلىقى، ئېلىپمېنىتلارنىڭ ئاددىي - مۇرەككەپلىكى مۇۋاپىق ئورۇنلاشتۇرۇلغان. قاتار قىلىپ ئورۇنلاشتۇرۇش، قارىمۇقارشى ئورۇنلاشتۇرۇش، ئۇلاپ داۋاملاشتۇرۇش، كېسىشتۈرۈش ۋە ئايلاندۇرۇش ئۇسۇللىرىنى قوللىنىپ، ئۆزگىرىشچان ھەم بىر پۈتۈن نەقىش قۇرۇلمىسىنى شەكىللەندۈرگەن.

نەقىش ئۇسۇللىرى ناھايىتى كۆپ بولۇپ، ئېلىپمېنىتلارنىڭ تۈزۈلۈش شەكلىگە ئاساسەن غۇنچە، چېچەك، ياپراق، ئۈرۈم، بادام، ئانار، سۈخەر، يازا، كۆركۈل، زەنجى، توقۇناق، خۇنچا، شەددە، پىلا - تە، ناۋا، ئېسىلما، كەكلىك قېشى قاتارلىق بىرنەچچە 10 خىلغا ئايرىلغان. نەقىشلەرنىڭ ئۆزئارا بىرىكىشىدىن ھاسىل بولغان شەكىللەر

شىنجاڭ مىنىستىرلىقى يادىكارلىقى - ئارخېئولوگىيەلىك تەتقىقات مەھسۇلى

كىىللەرنىڭ تۈزۈلۈشى ۋە ئىشلىتىلىش ئورنىغا ئاساسەن كۆپۈشەك نەقىش، نەمۇيەن نەقىش، گىرۋەك نەقىش، سەراپ نەقىش، ھاراق نەقىش، تۈۋرۈك نەقىش، جەگە نەقىش، مېھرابچە نەقىش قاتار - لىقلارغا بۆلۈنگەن. نەقىشلەرنى ئىشلەش ھۈنەر - سەنئىتىمۇ ھەر - خىل بولۇپ، تەكشى يۈزلۈك سىزما نەقىش، تەكشى يۈزلۈك ئويما نەقىشلەر كۆپرەك قوللىنىلغان ھەم كۆپتۈرمە ئويما نەقىشكە قاراپ تەرەققىي قىلغان.

ئىسلام بىناكارلىق سەنئىتىنىڭ مۇھىم بىر ئالاھىدىلىكى نە - قىش بېزەكلىرىدە شەكىل بىلەن مەزمۇن ئۆزئارا بىرلەشتۈرۈل - گەن. بۇ خىل ئالاھىدىلىك نەقىش بېزەكلىرىنىڭ شەكلى، رەڭگى ۋە ئورۇنلاشتۇرۇلۇشىدا جانلىق ئىپادىلەنگەن بولۇپ، بۇ ئىمارەت - لەرنىڭ كۆركەملىكىنى ئاشۇرۇپلا قالماستىن، بەلكى ئىشلىتىش قىممىتىنىمۇ يۇقىرى كۆتۈرگەن. مازار ۋە قەبرىلەرنىڭ نەقىش - بېزەكلىرى نىسبەتەن مول بولۇپ، ئاق، كۆك، يېشىل، توپا رەڭ - لەرنى ئاساس قىلغان. مازارنىڭ دەرۋازا پەشتىقى، مۇنار، ئىشىك، قەبرىلەردىكى گەج ئويما نەقىش، كاھىش، خىش ئويما نەقىش ۋە پەنجىرىلەرنىڭ ئارىلىقلىرىغا قۇرئان ئايەتلىرى ھۆسن خەت ئۇس - لىمى بىلەن ئويۇپ چۈشۈرۈلگەن بولۇپ، ئۇ يالغۇز نەقىش بېزەك - لەرنىڭ مەزمۇنىنى بېيىتىپلا قالماستىن، بەلكى پۈتۈن ئىمارەتنى ناھايىتى قويۇق دىنىي تۈسكە كىرگۈزگەن. مەسچىت ۋە مەدرىسە - لەرنى زىننەتلەشتە نەقىش - بېزەكلىرى ئازادە ئورۇنلاشتۇرۇلغان بولۇپ، دەرۋازا پەشتىقى، پەشتاق مۇنارى، لىم، جەگە، ھاراق، تۈۋ - رۈك، مېھراب ۋە چاسا خالىق ئويۇقچىلار ئاساس قىلىنغان. كۆك، يېشىل، جىگەررەڭ، ياغاچ رەڭ قاتارلىق ئوچۇق ۋە ئىللىق رەڭلەر كۆپرەك ئىشلىتىلگەن. نەقىش - بېزەكلىرىنى ئىشلەش ھۈنەر - سەنئىتى يۇقىرى، قۇرۇلمىسى جانلىق، شەكلى كۆركەم ۋە نەپىس بولۇپ، كىشىنى ئۆزىگە جەلىپ قىلىش ۋە زوقلاندۇرۇش كۈچىگە ئىگە.

شىنجاڭ رايونىدىكى ئىسلام دىنى ئىمارەتلىرى ۋە ئۇنىڭ خارابىسىنى ئارخېئولوگىيەلىك تەكشۈرۈش دوكلاتى

مەملىكەتلىك مەدەنىيەت مىنىستىرلىقى مەدەنىي يادىكارلىقلار -
نى باشقۇرۇش ئىدارىسى ۋە ئاپتونوم رايونلۇق مەدەنىيەت نازارىتىد -
نىڭ تەستىقلىشى ۋە قوللاپ ياردەم بېرىشى بىلەن شىنجاڭ ئۇيغۇر
ئاپتونوم رايونلۇق مۇزېي مەدەنىي يادىكارلىقلار ئەترىتى 1983 -
يىلى ۋە 1984 - يىلى ئۇدا ئىككى يىل مەخسۇس تەكشۈرۈش گۇرۇپپىسى
رۇپىسى تەشكىللەپ، شىنجاڭنىڭ ھەرقايسى جايلىرىدا ئىسلام دىنىغا
ئائىت قەدىمكى ئىمارەت ۋە ئۇنىڭ خارابىسىگە نىسبەتەن مەدەنىي
يادىكارلىق ۋە ئارخېئولوگىيەلىك قايتا تەكشۈرۈش ئېلىپ بارىدى.
تەكشۈرۈش خىزمىتى بىرنەچچە باسقۇچقا بۆلۈپ ئېلىپ بېرىلدى.
بىرىنچى قېتىم 1983 - يىلى 10 - ئايدىن 12 - ئايغىچە 3
ئاي ۋاقىت ئىچىدە قەشقەر شەھىرى، كونا شەھەر ناھىيە ئوپال رايونى،
يەكەن ناھىيەسى ۋە ئاتۇش ناھىيەسىدە ئىسلام دىنى ئىمارەتلىرى
ۋە ئۇنىڭ خارابىسىگە نىسبەتەن نۇقتىلىق تەكشۈرۈش ئېلىپ بېرىلدى.
ئىككىنچى قېتىم 1984 - يىلى 5 - ئايدىن 11 - ئايغىچە قومۇل، خوتەن،
غۇلجا، قورغاس، كۇچار، تۇرپان، ئۈرۈمچى قاتارلىق شەھەر ۋە
ناھىيەلەردە ئالدى - كەينى بىرنەچچە باسقۇچقا بۆلۈپ نۇقتىلىق
تەكشۈرۈش ئېلىپ بېرىلدى. تەكشۈرۈش خىزمىتىگە ئاپتونوم رايونلۇق
مۇزېيىدىن ھەسەن ئابدۇرېھىم، چىڭ جىنگو، قەشقەر ۋىلايەتلىك

مەدەنىي يادىكارلىقلارنى باشقۇرۇش ئورنىدىن مەھەممەت زۇنۇن سىدىق، باتۇر ئەزىز، قەشقەر ۋىلايەتلىك بىناكارلىق قۇرۇلۇش لايىھەلەش ئىدارىسىدىن ھاجى مەتمۇسا، يەكەن ناھىيەلىك مەدەنىيەت يۇرتىدىن ئابدۇقادىر داۋۇت، ئەسكەر، خوتەن ۋىلايەتلىك مەدەنىي يادىكارلىقلارنى باشقۇرۇش ئورنىدىن رەجەپ يۈسۈپ، كۇچا ناھىيەلىك مەدەنىي يادىكارلىقلارنى باشقۇرۇش ئورنىدىن مەھەممەت مۇسا، قومۇل ۋىلايەتلىك مەدەنىي يادىكارلىقلارنى باشقۇرۇش ئورنىدىن ئوسمان تۆمۈر، تۇرپان ۋىلايەتلىك مەدەنىي يادىكارلىقلارنى باشقۇرۇش ئورنىدىن مۇھەممەت ھاجى، قورغاس ناھىيەلىك مەدەنىي يادىكارلىقلارنى باشقۇرۇش ئورنىدىن مامۇتجان قاتارلىقلار قاتناشتى.

تەكشۈرۈش جەريانىدا دالا تەكشۈرۈش خىزمىتى بىلەن ماتېرىيال رەتلەش، تەكشۈرۈپ ئېنىقلاش، مۇھاپىزەت قىلىش ۋە سېلىش تۈرۈپ تەتقىق قىلىش ۋە ئىلمىي ئارخىپنى تۇرغۇزۇش خىزمىتى بىرلەشتۈرۈلدى. ئاپتونوم رايونىمىز بويىچە نۇقتىلىق مۇھاپىزەت قىلىنىدىغان قەدىمكى ئىمارەتلەرنى ئاساس قىلىپ تارىخى ۋە بىناكارلىق سەنئىتى جەھەتتە بەلگىلىك ئىلمىي تەتقىقات قىلىنىدىغان ئىگە بولغان قەدىمكى ئىمارەتلەرنى ئۆلچەپ خەرىتىگە ئېلىش، فوتو سۈرەتكە تارتىش، ھەر خىل نەقىش نۇسخىلىرىدىن ئۆلگىلەر نى سىزىپ رەتلەش بىلەن بىر ۋاقىتتا، ئىمارەتلەرنىڭ ياسىلىش دەۋرى، ھەرقايسى دەۋرلەردىكى رېمونت قىلىش، قايتا ياساش ئەھۋالى، مۇناسىۋەتلىك تارىخىي شەخسلەرنىڭ تەرجىمىھالى قاتارلىقلارغا نىسبەتەن تەكشۈرۈپ ئېنىقلاش ۋە ئىمارەتلەرنىڭ ئورۇنلاشتۇرۇلۇشى، ياسىلىش شەكلى، قۇرۇلمىسى، قۇرۇلۇش ماتېرىيالى ۋە نەقىش - بېزەكلىرىگە نىسبەتەن سېلىشتۇرۇپ تەتقىق قىلىش خىزمىتى بىرلىكتە ئېلىپ بېرىلدى. ئىمارەتلەرنىڭ تەكشۈرۈش يۈزى خەرىتىسى، تىك يۈزى خەرىتىسى، كەسمە يۈزى خەرىتىسى ۋە ئايرىم قىسمىنىڭ قۇرۇلما خەرىتىسى بولۇپ جەمئىي 40 پارچىدىن ئارتۇق خەرىتە سىزىلدى. بىرنەچچە يۈز پارچە ھەر

خىل كۆرۈنۈشتىكى رەڭلىك، رەڭسىز فوتو رەسىم ۋە 200 پارچە - دىن ئارتۇق نەقىش نۇسخىسى رەتلەپ چىقىلدى. نەتىجىدە نۇقتىدە - لىق مۇھاپىزەت قىلىنىۋاتقان ئىسلام دىنى ئىمارەتلىرىنىڭ بىر - قەدەر تولۇق بولغان ئىلمىي ئارخىپىنى تۇرغۇزۇشقا ئىلمىي ئاساس تۇرغۇزۇلدى. شۇنداقلا ئىسلام دىنى بىناكارلىق سەنئىتىنىڭ شە - كىلىنىشى، تەرەققىي قىلىشى ۋە ئۇنىڭ بىناكارلىق سەنئەت ئالا - ھىدىلىكلىرىنى تەتقىق قىلىش خىزمىتى دەسلەپكى قەدەمدە قانات يايدۇرۇلۇپ كۆزگە كۆرۈنەرلىك ئۈنۈم ھاسىل قىلىندى.

تۆۋەندە ئىسلام دىنى ئىمارەتلىرى ۋە ئۇنىڭ خارابىسىنى قايتا تەكشۈرۈش جەريانى، ھەرقايسى ئورۇنلاردىكى ئىسلام دىنىي ئىما - رەتلىرىنىڭ ساقلىنىش ئەھۋالى، ياسىلىش دەۋرى، بىناكارلىق سەنئەت ئالاھىدىلىكى توغرىسىدىكى تەكشۈرۈش ۋە تەتقىق قىلىش نەتىجىلىرىنى باسقۇچقا بۆلۈپ، رايونلار بويىچە قىسقىچە تونۇشتۇ - رۇپ ئۆتمەن.

1. قەشقەر شەھىرى ۋە شەھەر ئەتراپىدىكى ئىسلام دىنى ئىمارەتلىرى ۋە ئۇنىڭ خارابىسىنى نۇقتىلىق تەكشۈرۈش

قەشقەر شەھىرى شىنجاڭ بويىچە ئىسلام دىنى ئەڭ بۇرۇن ئار - قالغان ۋە ئىسلام دىنى بىناكارلىق سەنئىتى ئەڭ بۇرۇن تەرەققىي قىلغان قەدىمكى شەھەر. تارىخىي يازما خاتىرىلەرگە ئاساسلانغاندا قەشقەردە ئىسلام دىنى 10 - ئەسىرنىڭ ئالدىنقى يېرىمىدا تارقال - غان بولۇپ، دىنىي پائالىيەتلىرىنى ئېلىپ بارىدىغان مەسچىت، ئىسلام ئۆلىمالىرى ۋە پەن - مەدەنىيەت ئىگىلىرىنى تەربىيەلەيدى - غان مەدرىسە، ئىسلام پادىشاھلىرى ۋە ئاتاقلىق ئىلىم - پەن ئىگە - لىرىنى خاتىرىلەش ئۈچۈن مازارلار ياسىلىشقا باشلىغان. قاراخا -

شىنجاڭ مەدەنىيەت يادىكارلىقى - ئازادلىق ئىنقىلابى ۋە ئىنقىلابىي رەۋىش

تەڭرى دەۋرىدە ئىسلام دىنى بىناكارلىقى بىر مەزگىل تەرەققىي قىلغان. قاراخانىيلار دەۋرىدىن تارتىپ ھازىرغا قەدەر مىڭ يىلدىن ئارتۇق ۋاقىت ئىچىدە قەشقەر شەھىرىنىڭ كۆلىمىنىڭ چوڭىيىپ ۋە شەھەر نوپۇسىنىڭ بارغانسېرى كۆپىيىشى، ئىسلام دىنى ئىلىم - مەرىپەت ئىشلىرىنىڭ يۈكسەلىشىگە ئەگىشىپ ئىسلام دىنى ئىمام - رەھبەرلىرى ئۈزۈكسىز كۆپەيگەن، بىناكارلىق تېخنىكىسى ۋە سەنئەتتىكى جەھەتتە ئۈزۈكسىز تەرەققىي قىلىپ، شەھەر بىناكارلىقىدا ناھايىتى مۇھىم ئورۇننى ئىگىلىگەن ۋە شىنجاڭنىڭ ھەرقايسى جايلىرىدىكى ئىسلام دىنى بىناكارلىق سەنئىتىنىڭ شەكىللىنىشى ۋە تەرەققىي قىلىشىغا چوڭقۇر تەسىر كۆرسەتكەن.

ئازادلىق ھارپىسىدىكى سانلىق مەلۇماتلارغا ئاساسلانغاندا، 40 مىڭ نوپۇسقا ئىگە قەشقەر شەھىرىدە 126 ئورۇندا مەسچىت ۋە مەدرىسە سېلىنغان. ھەر بىر كوچىغا بىر ياكى بىرنەچچە مەسچىت توغرا كەلگەن. شەھەر ئەتراپىدىكى ئون نەچچە ئورۇنغا يۈسۈپ خاس ھا- جىپ مازىرى، ئاپاق خوجا مازىرى، ئىسكەندەر ۋاڭ مازىرى قاتارلىق تارىخىي ۋە بىناكارلىق سەنئىتى جەھەتتە مەشھۇر بولغان مازارلار ياسالغان بولۇپ، شەھەر ئىچى ۋە ئەتراپى ئوخشاشلا ئىسلام دىنى ئىمارەتلىرىنى ئاساسىي گەۋدە قىلغان ھالدا تەرەققىي قىلغان. تۆلارنىڭ بىر قىسمى چىڭ دەۋرىدىن بۇرۇن ياسالغان بولۇپ، ھا- زىرغا قەدەر ئەسلىدىكى ياسىلىش شەكلى ۋە بىناكارلىق سەنئەت ئالاھىدىلىكلىرىنى ئۆزگەرتىپ ساقلاپ قالغان. كۆپ قىسمى چىڭ دەۋرىدە رېمونت قىلىنغان ياكى قايتا كېڭەيتىپ ياسالغان بولۇپ، كۆلىمى ۋە بىناكارلىق سەنئىتى جەھەتتە ئۈزۈكسىز تەرەققىي قىلغان.

ئەپسۇسكى 10 يىللىق قالايمىقانچىلىق مەزگىلىدە قەشقەر خانىلىق مەدرىسە، ئوردا ئىشىكى مەسچىت، يۈسۈپ خاس ھاجىپ مازىرى قاتارلىق بىر قىسىم تارىخىي ۋە بىناكارلىق سەنئىتى جەھەتتە

ئۆزىگە خاس ئالاھىدىلىككە ئىگە بولغان ئىسلام دىنى ئىمارەتلىرى قىسمەن بۇزغۇنچىلىققا ئۇچرىغان ياكى پۈتۈنلەي بۇزۇۋېتىلگەن بولسىمۇ، لېكىن ئۇلارنىڭ مۇتلەق كۆپ قىسمى ھازىرغا قەدەر ياخشى ساقلىنىپ قالغان.

تەكشۈرۈش جەريانىدا ھېيتگاھ جامەسى ۋە ئاپاق خوجا مازىرىنى نۇقتا قىلىپ شەھەر ئىچىدىكى جاڭ قورغان مەسچىت، ئارا ئوردا مەسچىت، قازانچى مەسچىت، قاسقان بازىرى مەسچىت، تۆشۈك دەرۋازا مەسچىتى قاتارلىق تارىخىي ۋە بىناكارلىق سەنئىتى جەھەتتە بەلگىلىك ئالاھىدىلىككە ئىگە بولغان ئىسلام دىنى ئىمارەتلىرىگە نىسبەتەن نۇقتىلىق تەكشۈرۈش ئېلىپ بېرىلدى، يۈسۈپ خاس ھاجىپ مازىرى، قەشقەر خانلىق مەدرىسە، ئوردا ئىشىكى مەسچىت قاتارلىق بۇزغۇنچىلىققا ئۇچرىغان ئىسلام دىنى ئىمارەتلىرىنىڭ خارابىسى قايتا تەكشۈرۈلدى ۋە ماتېرىيالى تولۇقلاندى. تۆۋەندە يۈسۈپ خاس ھاجىپ مازىرى، ھېيتگاھ جامەسى ۋە ئاپاق خوجا مازىرىنى نۇقتىلىق تونۇشتۇرۇپ ئۆتىمەن.

يۈسۈپ خاس ھاجىپ مازىرى

يۈسۈپ خاس ھاجىپ قاراخانىيلار دەۋرىدە ئۆتكەن ئاتاقلىق دۆلەت ئەربابى، مۇتەپەككۇر، ئالىم، پەلسەپىشۇناس ۋە شائىر. ئۇ مىلادىيە 1018 - يىلى بالاساغۇندا تۇغۇلغان. كېيىن قاراخانىيلارنىڭ پايتەختى قەشقەرگە يۆتكىلىپ كەلگەن ۋە ئوردا ئىچىدە خىزمەت ئۆتىگەن. مىلادىيە 1068 - يىلىدىن 1069 - يىلىغىچە ئىككى يىل ۋاقىت ئىچىدە بىباھا ئەسەر «قۇتادغۇبىلىك» نى يېزىپ تۈگەتتى. قاراخانىيلار خانى ئەبۇ ئەلى ھەسەن بۇغراخانغا تەقدىم قىلغان ۋە «خاس ھاجىپ» لىق ئۇنۋانىغا ئېرىشكەن. تەخمىنەن مىلادىيە 1085 - يىلى ۋاپات بولغان ۋە قەشقەر شەھىرىنىڭ شەرقىي

شەنجاڭ مىللىيەت پائىكارلىق - ئالدىنقى قىسىم

جەنۇبى تۈمەن دەرياسى بويىدىكى «بارىگاھ» دېگەن يەرگە دەپنە قىلىنىپ خاتىرە ئۈچۈن مازىرى ياسالغان. يەكەن سەئىدىيە خانلىقىدا شىنجاڭ پادىشاھى ئابدۇرەشىتخان دەۋرىدە (1533 — 1570) تۈمەن دەرياسىغا كەلگەن كەلكۈن سۈننىڭ خەۋپىدىن ساقلاپ قېلىش ئۈچۈن، قەشقەر شەھىرىنىڭ جەنۇبىدىكى پايناپ يېزىسى (ھازىرقى قەشقەر شەھىرى 12 - باشلانغۇچ مەكتەپنىڭ ئورنى) غا يۆتكەلگەن ۋە قايتىدىن كېڭەيتىپ ياسالغان. شۇنىڭدىن كېيىن بۇ مازارنى بىرنەچچە قېتىم رېمونت قىلغان بولسىمۇ، ئەسلىدىكى ياسىلىش شەكلى ۋە بىناكارلىق سەنئەت ئالاھىدىلىكلىرى ئۆزگەرتىلمەي ساقلىنىپ قالغان.

يۈسۈپ خاس ھاجىپ مازىرى ئۇزۇن يىللىق تارىخ ۋە ئۆزىگە خاس بىناكارلىق سەنئەت ئالاھىدىلىكىگە ئىگە تارىخىي خاتىرە ئىدارەت بولۇپ، تەكشى يۈزى ئۇزۇنچاق چاسا شەكىلدە ئورۇنلاشتۇرۇلغان ۋە ئىككى قىسىمغا بۆلۈنگەن. شەرق تەرىپىگە يۈسۈپ خاس ھاجىپ مازىرى، غەرب تەرىپىگە مەسچىت ئورۇنلاشقان. يۈسۈپ خاس ھاجىپ مازىرى خىش قۇرۇلمىلىق، گۈمبەز تورۇسلۇق ياسالغان. ئالدى تەك يۈزى ھەر خىل نۇسخىدىكى رەڭلىك نەقىشلەر بىلەن ئىشلەنگەن كاھىشلار بىلەن زىننەتلەنگەن، تۆت بۇلۇڭىغا يۇمىلاق مۇنار چىقىرىلغان بولۇپ، مازارنىڭ ئەتراپىدىكى چوڭ - كىچىك مۇنار ۋە گۈمبەزلەر ئۆزئارا قوشۇلۇپ پۈتۈن مازارغا نىسبەتەن گۈزەل سىرتقى مەنزىرە ھاسىل قىلغان. مەسچىت قىسمى ئىچكىرى - تاشقىرى ئىككىگە بۆلۈنگەن. ئىچكىرى مەسچىت خىش قۇرۇلمىلىق گۈمبەز تورۇسلۇق ياسالغان. تاشقىرى مەسچىت ياغاچ تۈۋ - رۈك ۋە لىملار بىلەن ۋاسا جۈپ تۈز تورۇسلۇق يېپىلغان.

پۈتۈن مازار ياسىلىش شەكلى جەھەتتە كۆركەم بولۇپلا قالماستىن، بەلكى رەڭلىك كاھىش، ياغاچ ئويما نەقىش ۋە گەج ئويما نەقىشلەرنى ئىشلەش ھۈنەر - سەنئىتى يۇقىرى بولۇپ، يەكەن خانى

شەيخ ئىسلام بىناكارلىق مەدەنىيىتى

لىقى دەۋرىدىكى ئۇيغۇر مازار بىناكارلىق سەنئىتىنىڭ يۈكسەك مۇۋەپپەقىيەتلىرىنى مەركەزلىك ھالدا ئەكس ئەتتۈرۈپ بەرگەن. يۈسۈپ خاس ھاجىپ مازىرى 1960 - يىلى ئاپتونوم رايونىمىز بويىچە نۇقتىلىق مۇھاپىزەت قىلىنىدىغان تارىخىي، مەدەنىي يادىكارلىق ئورۇن قىلىپ بېكىتىلگەن ۋە ئومۇميۈزلۈك رېمونت قىلىنغان. ئەپسۇسكى 10 يىللىق قالايمىقانچىلىق مەزگىلىدە «سول-چىل» لۇشىيەننىڭ بۇزغۇنچىلىقىغا ئۇچراپ ئۈستى قىسمى بۇزۇپ تۈزۈلۈپتەكەن. ھازىر پەقەت يەر ئاستى قىسمى ساقلىنىپ قالغان. «تۆت كىشىلىك گۇرۇھ» يوقىتىلغاندىن كېيىن پارتىيە ۋە خەلق ھۆكۈمىتىنىڭ مەدەنىي يادىكارلىقلارنى مۇھاپىزەت قىلىش ۋە رېمونت قىلىپ ئەسلىگە كەلتۈرۈش توغرىسىدىكى قانۇن - نىزاملارغا ئاساسەن، ئاپتونوم رايونلۇق خەلق ھۆكۈمىتى تەرىپىدىن ئەسلىي ھالىتى بويىچە قايتا ياساپ ئەسلىگە كەلتۈرۈش قارار قىلىندى ۋە قايتا ئەسلىگە كەلتۈرۈلۈپ ياسالدى.

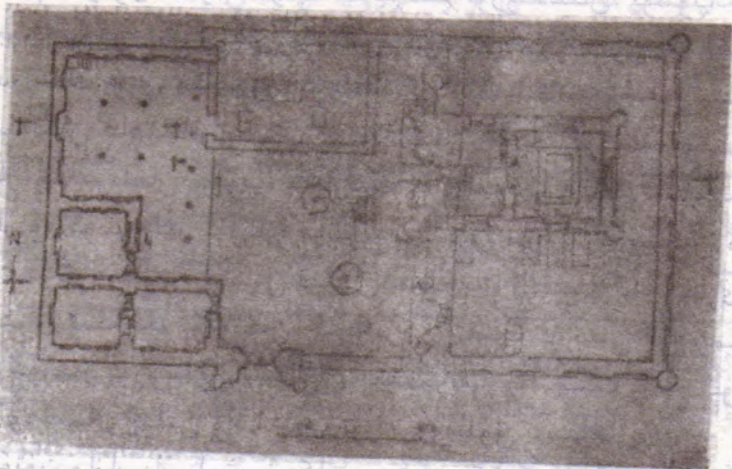

يۈسۈپ خاس ھاجىپ مازىرىنىڭ تەكشى يۈزى خەرىتىسى



يۈسۈپ خاس ھاجىپ مازىرىنىڭ كەسمە يۈزى خەرىتىسى

ھېيتگاھ جامەسى

ھېيتگاھ جامەسى قەشقەر شەھىرىنىڭ ئوتتۇرىسىدىكى ھېيتگاھ مەيدانىغا جايلاشقان، شىنجاڭ بويىچە كۆلىمى چوڭ ۋە كۆركەم ياسالغان قەدىمكى مەسچىت.

ھېيتگاھ جامەسىنىڭ ھازىرقى ئورنى مۇندىن 5 - 6 ئەسىر بۇرۇن ئوردا خادىملىرى ۋە ئۇلارنىڭ ئۇرۇق - ئەۋلادلىرىنى دەپنە قىلىدىغان شەھەر سىرتىدىكى قەبرىستانلىق بولۇپ، قەبرىستانلىقتا ئېلىپ بارىدىغان دىنىي پائالىيەتلەرنىڭ ئېھتىياجىغا ئاساسەن مىلادىيە 1442 - يىلى بۇ يەرگە كىچىك بىر مەسچىت سېلىنغان. مىلادىيە 1537 - يىلى شۇ ۋاقىتتىكى قەشقەرنىڭ ھاكىمى ئوبۇل ھادى بەگ تۇنجى قېتىم كېڭەيتىپ تەمىر قىلغان. مىلادىيە 1787 - يىلى يېڭى شەھەر ناھىيەسىگە قاراشلىق خانئېرىق يېزىسىدىن زۈلپىيە خېنىم دېگەن بىر ئايال راسخوت چىقىرىپ ئىككىنچى قېتىم كېڭەيتىپ ياساتقان. مىلادىيە 1809 - يىلى ئىككىنچى كەندەر ۋاڭ ئومۇميۈزلۈك رېمونت قىلدۇرغان ۋە كۆل كۆلىتىپ دەرەخ قويدۇرۇپ رەتلەتكۈزگەن. مىلادىيە 1839 - يىلى زورىدىن ھاكىم بەگ قەشقەر شەھىرىنى كېڭەيتىپ ياساتقاندىن كېيىن

ھېيتگاھ مەسچىتى شەھەر ئىچىدىكى مەركىزىي مەسچىتكە ئايلانغان ۋە يەنە بىر قېتىم چوڭ رېمونت قىلىنىپ ھېيتگاھ جامەسى دەپ ئاتالغان. مىلادىيە 1873 - يىلى بەدەۋلەت (ياقۇپبەگ) دەۋرىدە ئۈچىنچى قېتىم كېڭەيتىلىپ ياسالغان. غەرب تەرىپىنى مەسچىت، شەرق تەرىپىنى مەدرىسە قىلىپ ئىككى قىسىمغا بۆلگەن، مەدرىسە قىسمىنىڭ شىمال، شەرق، جەنۇب تەرەپلىرىگە 72 ئېغىز ھۇجرا، شەرقىي شىمال تەرىپىگە 100 دىن ئارتۇق كىشى يۇيۇنالايدىغان مۇنچا، شەرق تەرىپىگە پەشتاقلىق دەرۋازا ۋە مۇنارلارنى ياساتقان، شۇنىڭدىن كېيىن ھېيتگاھ جامەسى كۆپ قېتىم رېمونت قىلىنغان بولسىمۇ، ئاساسىي كۆلىمى ۋە ياسىلىش شەكلىدە چوڭ ئۆزگىرىش بولمىغان.

ئازادلىقتىن كېيىن 1955 - يىلى شىنجاڭ ئۇيغۇر ئاپتونوم رايونىنىڭ قۇرۇلۇشى مۇناسىۋىتى بىلەن ئومۇميۈزلۈك رېمونت قىلىنغان. 1962 - يىلى ئاپتونوم رايونىمىز بويىچە نۇقتىلىق مۇھاپىزەت قىلىنىدىغان تارىخىي، مەدەنىي يادىكارلىق ئورنى قىلىپ بېكىتىلگەن. 1983 - يىلى يەنە بىر قېتىم ئومۇميۈزلۈك كىچىك رېمونت قىلىنغان.

ھېيتگاھ جامەسى چوڭ دەرۋازا، مەدرىسە، مەسچىت قاتارلىق ئۈچ قىسىمدىن تەشكىل تاپقان. ئومۇمىي يەر مەيدانى 15600 كىۋادرات مېتىردىن ئاشىدۇ. چوڭ دەرۋازا پەشتاقى خىش بىلەن ئېگىز ھەم كۆركەم ياسالغان بولۇپ، ئىككى تەرىپىگە ياسالغان 18 مېتىر ئېگىزلىكتىكى ئىككى پەشتاق مۇنارى بىلەن قوشۇلۇپ، پۈتۈن جامەگە نىسبەتەن گۈزەل ئالدىنقى مەنزىرە ھاسىل قىلغان. دەرۋازا زالى تەكشى يۈزى سەككىز تەرەپلىك، ئۈستى گۈمبەز تو - رۇسلۇق ياسالغان. ئىچكى قىسمى مەسچىت ۋە مەدرىسە دەپ ئىككى قىسىمغا بۆلۈنگەن ۋە ياغاچ رېشاتكىلىق خىش تام بىلەن ئايرىلغان. مەدرىسە ئالدىنقى قىسىمغا جايلاشقان بولۇپ، شىمال ۋە جەنۇب ئىككى تەرىپىگە بىر - بىرىگە قارىتىپ ياسالغان ھۇجرا ۋە مەدرىسە خانىدىن تەشكىل تاپقان. ھويلىسى ئىچىدە ئىككى كۆل ۋە كۆل

شەنجاڭ مەسچىتى يادىكارلىقى - ئارخىتېكتۇرالىق تەتقىقات مەزمىنى

ئەتراپىدا دەل - دەرەخلەر ئۆستۈرۈلگەن بولۇپ، جامە ئىچى ئازادە ۋە رەتلىك ئورۇنلاشتۇرۇلغان. مەسچىت غەربىي قىسمىغا جايلاشقان بولۇپ، ئىچكىرىكى مەسچىت، تاشقىرىقى مەسچىت، كايۋان دەپ ئۈچ قىسىمغا بۆلۈنگەن. ئۇزۇنلۇقى 140 مېتىر، كەڭلىكى 16 مېتىر كېلىدۇ. پۈتۈن مەسچىت 140 دانە تۈۋرۈك بىلەن تۇرغۇزۇلغان ۋە 100 ئاراغا بۆلۈنگەن بولۇپ، ياغاچ قۇرۇلمىلىق ۋاسا جۈپ تۈز تو - رۇسلۇق ياسالغان. ئىچكىرىكى مەسچىتنىڭ غەرب تەرىپىگە ئەگمە مېھراب ۋە ياغاچ بىلەن نەپىس ياسالغان مۇنبەر ئورۇنلاشتۇرۇلغان، ئىككى يان تەرىپى ۋە ئالدى تەرىپىگە ياغاچ پەنجىرىلىك دېرىزە ۋە ئىشىك ئېچىلغان. تاشقىرىقى مەسچىت ئالدى تەرىپى ئوچۇق يا - سالغان كەڭ ۋە ئۇزۇن كايۋاندىن تەشكىل تاپقان. توققۇز ئاراننىڭ تورۇسىغا چاسا خالىق ئويۇقچە چىقىرىلغان ۋە رەڭلىك سىزما نە - قىش بىلەن زىننەتلەنگەن بولۇپ، پۈتۈن جامە ئورۇنلاشتۇرۇلۇشى، ياسىلىش شەكلى، قۇرۇلمىسى ۋە نەقىش - بېزەكلىرى جەھەتتە ناھايىتى قويۇق يەرلىك ئالاھىدىلىك ۋە مىللىي پۇراققا ئىگە.



ھېتىگاھ جامەسى مەسچىت كايۋانى لىمىدىكى ئويما نەقىش

ئاپاق خوجا مازىرى

ئاپاق خوجا مازىرى قەشقەر شەھىرىنىڭ شەرقىدىكى ئۈچ كە-
لومېنتىر يىراقلىقتىكى ھەزرەت يېزىسىغا جايلاشقان. شىنجاڭ بو-
يىچە كۆلىمى چوڭ ۋە ھازىرغا قەدەر نىسبەتەن ياخشى ساقلانغان
قەدىمكى مازار بولۇپ، چوڭ دەرۋازا، ئېگىز مەسچىت (كىچىك
مەسچىت)، چوڭقۇر مەسچىت (خانىقا)، مەدرىسە، ئاپاق خوجا مازى-
رى، ئېتىكاپخانا، چوڭ مەسچىت (جۈمە مەسچىت) قاتارلىق بىر
يۈرۈش ئىمارەتلەردىن تەشكىل تاپقان ۋە مازاردا ئېلىپ بېرىلىدۇ-
غان دىنىي پائالىيەتلەرنىڭ ئېھتىياجىغا ئاساسەن ئىلگىرى - كې-
يىن ئۆزۈكسىز كېڭەيتىپ ياسالغان.

ئاپاق خوجا مازىرى ئەڭ بۇرۇن مىلادىيە 1640 - يىللىرى ئاپاق
خوجىنىڭ دادىسى ھاجى مۇھەممەت يۈسۈپنى دەپنە قىلىش مۇنا-
سىۋىتى بىلەن قۇرۇلۇشقا باشلىغان. مىلادىيە 1679 - يىلى ئاپاق
خوجا جۇڭغار موڭغۇللىرىنىڭ باشلىقى غالىدان سىرىنىڭ ياردە-
مىگە ئېرىشىپ، يەكەن سەئىدىيە خانلىقىدىن ھوقۇق تارتىۋالغان-
دىن كېيىن، دادىسىنىڭ مازىرىنى ياسىتىش نامى بىلەن قايتا كې-
ڭەيتىپ ياساتقان ۋە شۇنىڭ بىلەن بىر ۋاقىتتا، ئۇنىڭ غەربىي
شىمال تەرىپىگە بىر ئېتىكاپخانا ۋە مەسچىت، غەربىي جەنۇب تە-
رىپىگە چوڭ دەرۋازا ۋە خانىقا ياساتقان. چىڭ سۇلالىسى شىنجاڭنى
بىرلىككە كەلتۈرگەندىن كېيىن، چيەنلۇڭ خان يارلىق چۈشۈرۈپ
ئاپاق خوجا مازىرىنى بىرىنچى قېتىم ئومۇميۈزلۈك چوڭ رېمونت
قىلدۇرغان. 19 - ئەسىرنىڭ 70 - يىللىرى بەدەۋلەت (ياقۇپبەگ)
ئاپاق خوجا مازىرىنى ئىككىنچى قېتىم چوڭ رېمونت قىلدۇرغان.
چوڭ مەسچىتنى كېڭەيتىپ ياساتقان، كىچىك مەسچىتنى قايتا
سالغان، شۇنىڭدىن كېيىن ئاپاق خوجا مازىرى بىرنەچچە قېتىم
رېمونت قىلىنغان بولسىمۇ، ئاساسىي كۆلىمى ۋە ياسىلىش شەك-
لى ئۆزگەرمىگەن.

لىدە چوڭ ئۆزگىرىش بولمىغان.

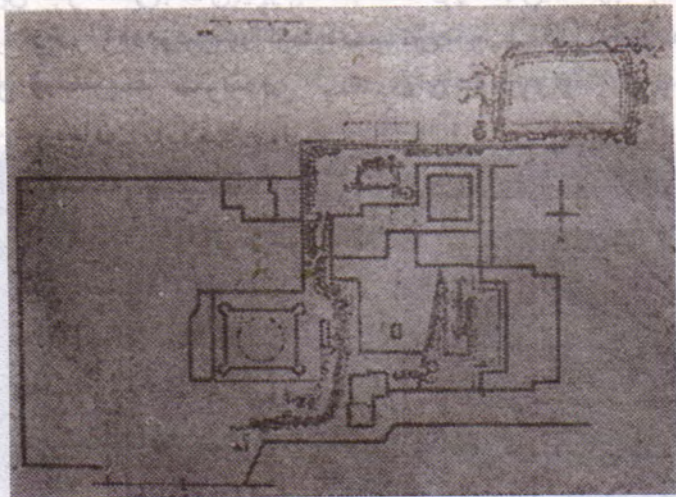

ئاپاق خوجا مازىرىنىڭ تەكشى يۈزى ئومۇمىي خەرىتىسى

ئاپاق خوجا مازىرىنىڭ چوڭ دەرۋازىسى مازارنىڭ جەنۇب تەرىپىدە -
 يىگە جايلاشقان بولۇپ، ئېگىز ھەم مۇستەھكەم ياسالغان ۋە نەقىش
 بىلەن ئىشلەنگەن رەڭدار كاھىش بىلەن زىننەتلەنگەن. ئېگىز
 مەسچىت چوڭ دەرۋازىسىنىڭ غەربىي تەرىپىگە بىر مېتىر ئېگىز -
 لىكتىكى سۇپا ئۈستىگە جايلاشقان بولۇپ، قۇرۇلمىسى جەھەتتە
 مۇستەھكەم، بىناكارلىق سەنئىتى جەھەتتە ناھايىتى كۆركەم يا -
 سالغان. تۈۋرۈكلەردىكى ھەر خىل نۇسخىدىكى نەقىش ئويىملار،
 ھاراق، لىم ۋە جەڭگىلەردىكى نەقىش، گۈل نۇسخىلىرى ۋە ھەر خىل
 مەنزىرىلەر، تاملىرىدىكى گەج - ئويما نەقىش ۋە خىش ئويىملار،
 دېرىزىلەردىكى ياغاچ پەنجىرىلەرمۇ بىر - بىرىدىن نەپىس ۋە گۈ -
 زەل ئىشلەنگەن. مەسچىتنىڭ ئىچكىرىكى زالىمۇ ئازادە ئورۇنلاش -
 تۇرۇلغان ۋە چىرايلىق بېزەلگەن. مەسچىتنىڭ ئىككى تەرىپىدىكى
 ئىنچىكە ۋە ئۇچلۇق مەنزىرە مۇنارلىرى ناھايىتى كۆركەم ۋە نەپىس

ياسالغان بولۇپ، چوڭ دەرۋازىسىنىڭ ئېگىز پەشتىقى ۋە ئېگىز سۇۋادان تېرەكلەر بىلەن ياپىيىشلىققا ئورالغان «شەرىپەت كۆل» ئۆزئارا قوشۇلۇپ پۈتۈن مازارغا نىسبەتەن گۈزەل ئالدىنقى مەنزىرە ھاسىل قىلغان.

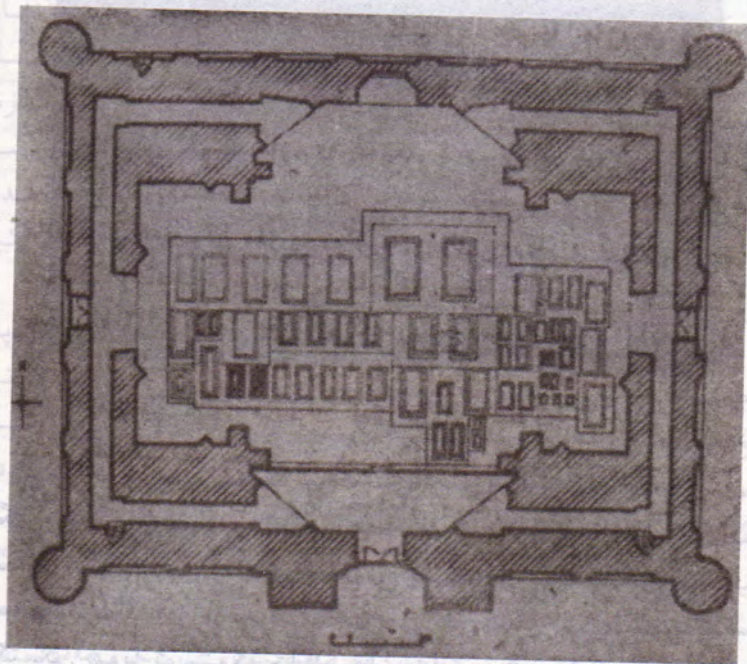

ئاپاق خوجا مازىرىنىڭ تەكشى يۈزى خەرىتىسى

ئاپاق خوجا مازىرى مازاردىكى ئىمارەتلەر ئىچىدە ئاساسلىق ئىمارەت بولۇپ، ئۇزۇن تۆت چاسا شەكىلدە ئورۇنلاشتۇرۇلغان ۋە خىش قۇرۇلمىلىق، گۈمبەز تورۇسلۇق ياسالغان، شەرق تەرەپكە قارىتىپ ئېگىز پەشتاقلىق ئىشىك ئېچىلغان. قالغان ئۈچ تەرەپىدە گە پەنجىرىلىك قوش دېرىزە ئورنىتىلغان. تۆت بۇرجىكىگە يۇمىلاق مۇنار چىقىرىلغان. غەربىي شىمال بۇرجىكىگە سىرتىدىن چىقىدەنغان ئايلانما پەلەمپەي ئارقىلىق ئىككىنچى قەۋەتتىكى ئارىلىققا ۋە

ئۈستىگە چىقىشقا بولىدۇ. ئوتتۇرىسىدىكى گ
26.5 مېتىر، دىئامېتىرى 16 مېتىر بولۇپ
بىلەن تۇرغۇزۇلغان. تۆت تەرىپىگە ئىككىنچى
قارىتىپ دېرىزە ئېچىلغان ۋە ھەر خىل نۇس
رىلەر ئورنىتىلغان. مازارنىڭ تاشقى تەرىپى ر

سېرىق ۋە ئاق رەڭدىكى نەقىشلەر بىلەن ئىشلەنگەن رەڭلىك كا
ھىشلار بىلەن زىننەتلەنگەن، گۈمبەزنىڭ ئۈستىگە يېشىل كاھىش
خىش ئورنىتىلغان بولۇپ، كاھىشلارنىڭ نەقىش نۇسخىسىلا
70 خىلدىن ئاشىدۇ.

مازارنىڭ ئىچى كەڭ ۋە ئازادە ياسالغان بولۇپ، ئوتتۇرىسىدىكى
ئېگىز سۇپا ئۈستىگە چوڭ - كىچىك ياسالغان قەبرىلەر رەت - رەت
ئورۇنلاشتۇرۇلغان. ھاجى مۇھەممەت يۈسۈپ ۋە ئۇنىڭ ئوغلى
ھىدايتۇللا (ئاپاق خوجا) نىڭ قەبرىسى ئوتتۇرىغا ئورۇنلاشقان ۋە
چوڭ ياسالغان. ئۇنىڭ ئەتراپىغا ئەر - ئايال، چوڭ - كىچىك ئۇ -
رۇق - ئەۋلادلىرىنىڭ قەبرىسى ئورۇنلاشتۇرۇلغان. ئېيتىشلارغا
قارىغاندا ئەسلىدە مازار ئىچىگە 5 ئەۋلاد 72 كىشى دەپنە قىلىن
غان. ھازىر ئەمەلىيەتتە پەقەت 57 قەبرە ساقلىنىپ قالغان. قەبرىدە
لەرنىڭ ئۈستى نەقىش بىلەن ئىشلەنگەن رەڭلىك كاھىشلار بىلەن
بېزەلگەن ۋە ئۈستىگە يىپەك يوپۇقلار يېپىلغان بولۇپ، ئۈستىدە
كى ھەيۋەتلىك گۈمبەز، تۆت ئەتراپىدىكى چوڭقۇر ۋە تار، ئۇزۇن
ياسالغان ئەگمىلەر بىلەن قوشۇلۇپ مازارنىڭ ئىچى ناھايىتى ھەي -
ۋەتلىك ۋە سىرلىق تۇس ئالغان.

چوڭ مەسچىت ئازادە ۋە كۆركەم ياسالغان، ئالدى تەرىپى
70 دانە ياغاچ تۈۋرۈك ۋە لىملار بىلەن ۋاسا جۈپ تورۇسلۇق يې -
پىلغان پېشايۋاندىن، ئارقىسى ۋە ئىككى يان تەرىپى بىر - بىرىگە
تۇتاشتۇرۇپ ياسالغان گۈمبەز تورۇسلۇق زالىدىن تەشكىل تاپقان.
تۈۋرۈك ۋە لىملىرىغا ئويۇلغان نەقىش ۋە سىزىلغان گۈل نۇسخە -
لىرى ناھايىتى نەپىس ۋە ئىنچىكە ئىشلەنگەن. پېشايۋاننىڭ تورۇ -

سى ئوتتۇرىسىدىكى چاسا خالىق ئويۇقچە ئىچىگە ھەر خىل رەڭدە-
كى نەقىش ۋە گۈل نۇسخىلىرى سىزىلغان. ئايەت ۋە بىناكارچى
ئۇستازلارنىڭ ئىسىملىرى، رېمونت قىلىنغان ۋاقتى خەتتاتلىق
ئۇسلۇبى بىلەن خاتىرىلەنگەن. ئارقىسىدىكى گۈمبەزلەرنىڭ ئەگ-
مىلىرى بەلگىلىك گېئومېتىرىيەلىك شەكىلگە ئىگە بولۇپ، بىنا-
كارلىق ئىلىمىگە مۇۋاپىق پۇختا ياسالغان.

ئېتىكاپخانا زالى ۋە ئۇنىڭ ئالدىدىكى كايۋان ئاپاق خوجا ۋە ئۇ-
نىڭ ئەۋلادلىرى قۇرئان ئوقۇپ ئىبادەت قىلىدىغان ئورۇن بولۇپ،
ئېتىكاپخانا زالى تۆت چاسا گۈمبەز تورۇسلۇق ياسالغان. گۈمبەز-
نىڭ ئۈستىگە يېشىل كاھىش ئورنىتىلغان. كايۋان ياغاچ تۈۋرۈك
ۋە لىملار بىلەن ۋاسا جۈپ تورۇسلۇق ياسالغان. تۈۋرۈك ۋە لىمى-
رىغا ھەر خىل نۇسخىدىكى نەقىش ئويۇلغان. ئالدى تەرىپى ياغاچ
رېشاتكا بىلەن دائىرىگە ئېلىنغان بولۇپ، بىناكارلىق سەنئىتى
جەھەتتە ئۆزىگە خاس دەۋر ئالاھىدىلىكىگە ئىگە.

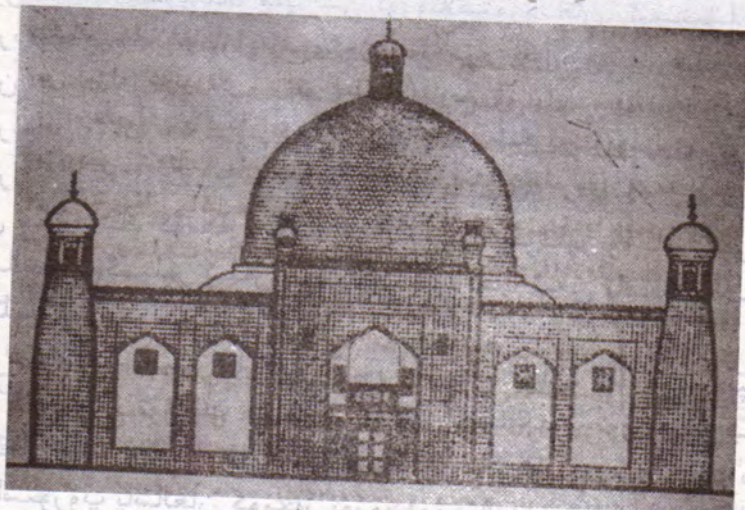

ئاپاق خوجا مازىرىنىڭ ئالدى تەرىپى

ئازادلىقتىن كېيىن ئاپاق خوجا مازىرىنى مۇھاپىزەت قىلىش،

شەيخ مەھمۇت يادىكارلىق - ئارخىتېكتۇر مەھسۇلاتى

تەتقىق قىلىش ۋە رېمونت قىلىپ ئەسلىگە كەلتۈرۈش جەھەتتە نۇرغۇن خىزمەت ئىشلەندى. 1956 - يىلى چوڭ كۆلەمدە رېمونت قىلىندى ۋە ئاپاق خوجا مازىرى ئۈستىدىكى گۈمبەز قايتا ياساپ ئەسلىگە كەلتۈرۈلدى. 1960 - يىلى ئاپتونوم رايونىمىز بويىچە نۇقتىلىق مۇھاپىزەت قىلىنىدىغان تارىخىي، مەدەنىي يادىكارلىق ئورنى قىلىپ بېكىتىلدى. 1972 - يىلى ئېگىز مەسچىت كىچىك رېمونت قىلىندى. 1982 - يىلى چوڭ دەرۋازىنى مۇستەھكەملەش خىزمىتى ئىشلەندى.

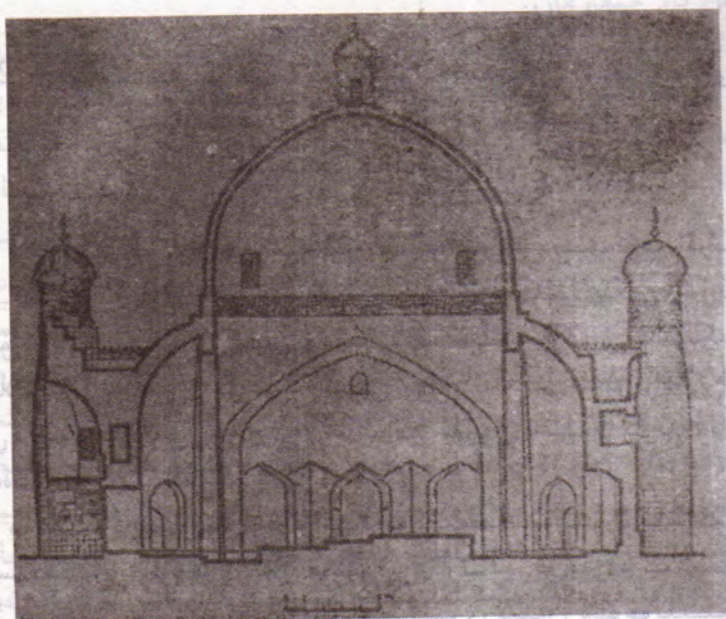

ئاپاق خوجا مازىرىنىڭ كەسمە يۈزى خەرىتىسى

ھازىر ئاپاق خوجا مازىرىدىكى ئىمارەتلەر ئاساسىي جەھەتتىن ياخشى ساقلانغان بولسىمۇ، لېكىن مازاردىكى ئىمارەتلەرنىڭ ياسىلىش دەۋرى نىسبەتەن ئۇزۇن، ياسالغان ۋاقىتتا قۇرۇلما جەھەتتە بەلگىلىك چەكلىمىگە ئۇچرىغانلىقى ئۈچۈن بىر قىسىم ئىمارەتلەر

ئوخشاش بولمىغان دەرىجىدە بۇزۇلۇشقا باشلىغان. ئاپاق خوجا ما-
زىرىنىڭ ئۈستىدىكى گۈمبەز بىر نەچچە ئورۇندىن يېرىلغان.
گۈمبەزنىڭ ئۈستى ۋە تاملارغا ئورنىتىلغان كاھىشلارنىڭ بىر
قىسمى ئاجراپ چۈشۈپ كەتكەن. چوڭ مەسچىتنىڭ شىمالىي تەرىپى-
يىپىدىكى گۈمبەزلەرنىڭ ئەگمىلىرى يېرىلغان بولۇپ، بۇزۇلۇپ كې-
تىشنىڭ ئالدىنى ئېلىش ئۈچۈن مەدەنىي يادىكارلىقلارنى مۇھاپىزەت
قلىش قانۇن - نىزاملارغا ئاساسەن ۋاقىتدا رېمونت قىلىپ
ئەسلىگە كەلتۈرۈش لازىم.

2. كونا شەھەر ناھىيە ئوپال رايونىدىكى ئىسلام دىنى ئىمارەتلىرى ۋە ئۇنىڭ خارابىسىنى نۇقتىلىق تەكشۈرۈش

ئوپال — كونا شەھەر ناھىيەسىنىڭ غەربىي - جەنۇب تەرىپىدە -
قەشقەر شەھىرىدىن 45 كىلومېتىر يىراقلىقتىكى، تارىختا
«كۆك ئارت» دەپ ئاتالغان پامىر تېغىنىڭ شەرقىي ئېتىكىگە
جايلاشقان، يەرلىرى مۇنبەت، سۈيى مول، تەبىئىي مەنزىرىسى گۈ-
زەل، ساپ ھاۋالىق بىر يېزا، شۇنداقلا ئۇزۇن يىللىق تارىخ ۋە باي
مەدەنىيەت ئەنئەنىسىگە ئىگە قەدىمىي جاي.
مەدەنىي يادىكارلىق ۋە ئارخېئولوگىيەلىك تەكشۈرۈشلەرگە ئا-
ساسلانغاندا، تاش قوراللار دەۋرىدىن تارتىپ بۇ يەردە ئىنسانلار
ئىشلەپچىقىرىش ۋە تۇرمۇش پائالىيەتلىرى بىلەن شۇغۇللىنىشقا
باشلىغان. مىلادىيە 2 - ئەسىردە بۇددا دىنى ئومۇملاشقاندىن كې-
يىن، بۇددا مەدەنىيىتى ۋە بۇددا ئىبادەتخانا بىناكارلىقى تەرەققىي
قىلغان. 10 - ئەسىرنىڭ ئالدىنقى يېرىمىدا ئىسلام دىنى تارقال-
غاندىن كېيىن ئىسلام مەدەنىيىتىنى ئاساس قىلغان ئىلىم - مە-
رىپەت راۋاج تاپقان. ئىسلام دىنى ئىبادەت پائالىيەتلىرى ۋە ھۈنەر -

ئوخشاش بولمىغان دەرىجىدە بۇزۇلۇشقا باشلىغان. ئاپاق خوجا ما-
زىرىنىڭ ئۈستىدىكى گۈمبەز بىر نەچچە ئورۇندىن يېرىلغان.
گۈمبەزنىڭ ئۈستى ۋە تاملارغا ئورنىتىلغان كاھىشلارنىڭ بىر
قىسمى ئاجراپ چۈشۈپ كەتكەن. چوڭ مەسچىتنىڭ شىمالىي تەرىپى-
پىدىكى گۈمبەزلەرنىڭ ئەگمىلىرى يېرىلغان بولۇپ، بۇزۇلۇپ كې-
تىشنىڭ ئالدىنى ئېلىش ئۈچۈن مەدەنىي يادىكارلىقلارنى مۇھاپىزەت
قىلىش قانۇن - نىزاملارغا ئاساسەن ۋاقتىدا رېمونت قىلىپ
ئەسلىگە كەلتۈرۈش لازىم.

2. كونا شەھەر ناھىيە ئوپال رايونىدىكى ئىسلام دىنى ئىمارەتلىرى ۋە ئۇنىڭ خارابىسىنى نۇقتىلىق تەكشۈرۈش

ئوپال — كونا شەھەر ناھىيەسىنىڭ غەربىي - جەنۇب تەرىپىدە-
قەشقەر شەھىرىدىن 45 كىلومېتىر يىراقلىقتىكى، تارىختا
«كۆك ئارت» دەپ ئاتالغان پامىر تېغىنىڭ شەرقىي ئېتىكىگە
جايلاشقان، يەرلىرى مۇنبەت، سۈيى مول، تەبىئىي مەنزىرىسى گۈ-
زەل، ساپ ھاۋالىق بىر يېزا، شۇنداقلا ئۇزۇن يىللىق تارىخ ۋە باي
مەدەنىيەت ئەنئەنىسىگە ئىگە قەدىمىي جاي.

مەدەنىي يادىكارلىق ۋە ئارخېئولوگىيەلىك تەكشۈرۈشلەرگە ئا-
ساسلانغاندا، تاش قوراللار دەۋرىدىن تارتىپ بۇ يەردە ئىنسانلار
ئىشلەپچىقىرىش ۋە تۇرمۇش پائالىيەتلىرى بىلەن شۇغۇللىنىشقا
باشلىغان. مىلادىيە 2 - ئەسىردە بۇددا دىنى ئومۇملاشقاندىن كې-
يىن، بۇددا مەدەنىيىتى ۋە بۇددا ئىبادەتخانا بىناكارلىقى تەرەققىي
قىلغان. 10 - ئەسىرنىڭ ئالدىنقى يېرىمىدا ئىسلام دىنى تارقى-
غاندىن كېيىن ئىسلام مەدەنىيىتىنى ئاساس قىلغان ئىلىم - مە-
رىپەت راۋاج تاپقان. ئىسلام دىنى ئىبادەت پائالىيەتلىرى ۋە ھۈنەر -

شىنجاڭ مەدەنىيەت يادىكارلىقى - ئازادلىق ئىنقىلاۋى مەزگىلى

مەدەنىيەتنىڭ تەرەققىي قىلىشىغا ئەگىشىپ، ئىسلام دىنى بىناكارلىق مەنىسىنىمۇ تەرەققىي قىلغان. بولۇپمۇ قاراخانىيلار دەۋرىدە، ئوپال «خاقانىيە ئۆلكىسى» گە قاراشلىق ئاساسلىق يېزىلارنىڭ بىرى بولۇپ، قاراخانىيلارنىڭ ئۇرۇق - ئەۋلادلىرى ۋە خان ئوردىسىدىكى ئاتاقلىق كىشىلەر بۇ يەردە تۇغۇلۇپ ئۆسكەن ۋە يەرلىكلەشكەن. پادىشاھ دەم ئالدىغان «خان بېغى» (سۇلتانباغ)، «تەكياگاھ»، «موق يولى»، «خان يايلىقى»، «خان قورغان» قاتارلىق جايلارنى بولۇپ، ئىلىم - مەرپەت گۈللەنگەن، ھايات قاينىغان بىر يۇرت بولۇشى بىلەن نام چىقارغان.

ئازادلىقتىن بۇيان ئېلىپ بېرىلغان بىرنەچچە قېتىملىق مەدەنىي يادىكارلىق ۋە ئارخېئولوگىيەلىك تەكشۈرۈش جەريانىدا ئوپال تەۋەسىدە قەدىمكى مەدەنىيەت ئىزى، قەدىمكى ئىمارەت ۋە ئۇنىڭ خارابىلىرىدىن «ئوپال ئارت قەدىمكى شەھىرى»، «سۇلتانباغ»، «خوجاقونار»، «ئاق دالا» قەدىمكى ئىزى، «يارقورغان»، «خان قورغان» خارابىسى، «توققۇز قازناق» ئىبادەتخانىسى خارابىسى، «مەھمۇد كاشغەرىي مازىرى»، «مەھمۇدىيە مەدرىسەسى» خارابىسى، «ھەزرىتى بۈزۈكۋار مازىرى»، «ھەزرىتى پادىشاھىم مازىرى»، «ئىككى ئىمام مازىرى»، «ئالىپ تېكىن مازىرى»، «سۈبۈكتېكىن مازىرى»، «قىلىچ بۇغراخان مازىرى»، «يەتتە ئەزىز مازىرى»، «بۇۋى رابىيە مازىرى» قاتارلىق 30 نەچچە ئورۇن تېپىلدى. بۇ مەدەنىيەت ئىزلىرى ۋە ئۇنىڭدا ساقلانغان قىممەتلىك تارىخىي، مەدەنىي يادىكارلىقلار يالغۇز ئوپالنىڭ تارىخىنى تەتقىق قىلىشتىلا ئەمەس، بەلكى شىنجاڭ رايونىنىڭ بىرنەچچە مىڭ يىلدىن بۇيانقى تارىخى ۋە مەدەنىيەت تارىخىنى تەتقىق قىلىشتىمۇ ناھايىتى مۇھىم تاردەخىي ماتېرىيال قىممىتىگە ئىگە.

بىز بۇ قېتىمقى تەكشۈرۈشتە قاراخانىيلار دەۋرىگە ئائىت ئىسلام ئىمارەتلىرىنى ئاساس قىلىپ «مەھمۇد كاشغەرىي مازىرى»، «ھەزرىتى بۈزۈكۋار مازىرى»، «ھەزرىتى پادىشاھىم مازىرى»،

«ئىككى ئىمام مازىرى»، «يەتتە ئەزىز مازىرى» ۋە «مەھمۇدىيە مەدەنىيەت رەسەسى» خارابىسى قاتارلىق 10 نەچچە ئورۇندىكى مەسچىت، مەدەنىيەت رەسە، مازار ۋە ئۇنىڭ خارابىسىگە نىسبەتەن نۇقتىلىق تەكشۈرۈش ئېلىپ باردۇق. تەكشۈرۈش ئارقىلىق ئالىم مەھمۇد كاشغەرىينىڭ يۇرتى، ھاياتى ۋە ئىلمىي پائالىيەتلىرىگە بولغان تەتقىقات خىزمىتى تېخىمۇ چوڭقۇرلاشتۇرۇلدى. مەھمۇد كاشغەرىي مازىرىنىڭ خەرىتىسى ۋە نەقىشلىرى ئۆز ئەينى بويىچە سىزىلىپ رەتلەپ چىقىلدى. ياسىلىش دەۋرى كېيىنكى دەۋرلەردىكى رېمونت قىلىش ۋە قايتا ياساش ئەھۋالى، ئورۇنلاشتۇرۇلۇشى، قۇرۇلمىسى، بىناكارلىق سەنئەت ئالاھىدىلىكى قاتارلىقلارنى نۇقتىلىق تەكشۈرۈش ئارقىلىق مەھمۇد كاشغەرىي مازىرىنى نۇقتىلىق مۇھاپىزەت قىلىش ۋە رېمونت قىلىپ ئەسلىگە كەلتۈرۈش خىزمىتىنى تېخىمۇ ياخشى ئىشلەش ئۈچۈن، بىر قەدەر تولۇق بولغان ئىلمىي ئارخىپىنى تۈرگۈزۈشقا ئاساس يارىتىلدى.

ئوپال رايونىدىكى ئىسلام ئىمارەتلىرىنىڭ ئورتاق ئالاھىدىلىكى، مۇتلەق كۆپ قىسمى قاراخانىيلار دەۋرىگە ئائىت قەدىمكى ئىمارەتلەر بولۇپ، ياسالغاندىن بۇيان بىرنەچچە قېتىم رېمونت قىلىنغان ياكى قايتا كېڭەيتىپ ياسالغان بولسىمۇ، رېمونت قىلىش ۋە قايتا ياساش جەريانىدا ئەسلىدىكى ياسىلىش شەكلى ۋە بىناكارلىق سەنئەت ئالاھىدىلىكلىرىنى ئۆزگەرتىمەي ساقلاپ قالغان. توپا-ياغاچ قۇرۇلمىلىق، ۋاساجۇپ تۈز تورۇسلۇق ياسالغان بولۇپ، ئالدى ۋە يان تەرەپلىرىگە ياغاچ رېشاتكا ياكى پەنجىرە ئورنىتىلغان. نەقىش بېزەكلىرى ياغاچ ئويما نەقىشنى ئاساس قىلغان بولۇپ، ياسىلىش شەكلى ۋە بىناكارلىق سەنئىتى جەھەتتە ئۆزىگە خاس يەرلىك ئالاھىدىلىككە ۋە مىللىي شەكىلگە ئىگە.

تۆۋەندە مەھمۇد كاشغەرىي ۋە ئۇنىڭ مازىرىنى قىسقىچە تونۇشتۇرۇپ ئۆتىمىز.

مەھمۇد كاشغەرىي ۋە ئۇنىڭ مازىرى

مەھمۇد كاشغەرىي قاراخانىيلار دەۋرىدە ئۆتكەن ئاتاقلىق تا - رىخشۇناس، تىلشۇناس، دۇنيا تۈركولوگىيە ئىلمى ۋە سېلىشتۇرما تىل تەتقىقاتىنىڭ ئاساسچىسى. ئۇ 11 - ئەسىرنىڭ بېشىدا قاراخانىيلارنىڭ پايتەختى قەشقەرگە قاراشلىق ئوپال يېزىسىنىڭ ئازىخ كەنتىدە دۇنياغا كەلگەن. باشلانغۇچ ساۋاتىنى ئائىلىسىدە ۋە ئوپال - دىكى دىنىي مەكتەپلەردە چىقارغان. ئوتتۇرا ۋە ئالىي مەلۇماتىنى قەشقەردىكى شەيخ ئىمام زايىت ھۈسەيىن ئىبنى خەلفە مۇدەر - رىسلىك قىلغان «مەدرىسە ھامىدىيە» ۋە شۇ چاغلاردا پۈتۈن شەرققە تونۇلغان «مەدرىسە ساجىيە» دە ئالغان ۋە ئۆمۈر بويى ئىلىم - مە - رىپەت بىلەن شۇغۇللانغان.

مەھمۇد كاشغەرىي تەخمىنەن مىلادىيە 1058 - يىللىرى ئۆز يۇرتىدىن ئايرىلىپ تۈركىي خەلقلەر ياشاۋاتقان شەھەر ۋە يېزا - قىشلاقلارنى تەپسىلىي تەكشۈرۈپ چىقىپ، تۈرك، تۈركمەن، ئو - غۇز، چىگىل، باسمىل، ياغما، قىرغىز قاتارلىق تۈركىي قەبىلىلەر - رىنىڭ تىلى ۋە ئۇنىڭ پەرقلەرى، كېلىپ چىقىش مەنبەلىرى، تا - رىخى، جۇغراپىيەلىك جايلىشىشى، مەدەنىيىتى ۋە ئۆرپ - ئادەت - لىرى توغرىسىدا ئىلمىي ماتېرىيال توپلىغان. ئەرەب ئىسلام خە - لپىلىكىنىڭ پايتەختى باغداققا بېرىپ بىلىم ئاشۇرغان ۋە مۇدەر - رىسلىك قىلغان ۋە مىلادىيە 1072 - يىلىدىن 1076 - يىلىغىچە تۆت يىل ئىچىدە «تۈركىي تىللار دىۋانى» نى يېزىپ تۈگىتىپ، ئابباسىلار خەلىپىسىنىڭ 27 - سى ئوبۇلقاسىم ئابدۇللا بىننى مۇھەممەد بىلەن مۇقىتەدى بىئەمرۇللاغا تەقدىم قىلغان. ئۇزۇن ئۆتمەي ئانا يۇرتى ئوپالغا قايتىپ كېلىپ «مەدرىسە مەھمۇدىيە» دەپ ئاتال - غان بىر مەدرىسە بىنا قىلىپ مۇدەررىسلىك قىلغان ۋە نۇرغۇن شاگىرت، ئىز - باسالارنى تەربىيەلەپ يېتىشتۈرگەن. كىشىلەر

تەرىپىدىن ھۆرمەتكە ئىگە بولۇپ «ھەزرىتى موللام» (ئۇلۇغ ئالىم)، «ئىلىم ئۆگەنگۈچىلەرنىڭ پىرى» دەپ ئاتالغان.

مەھمۇد كاشغەرىي ئانا يۇرتى ئوپالدا 97 يېشىدا دۇنيادىن ئۆت-كەن ۋە شۇ يەردىكى «تاش بېلىق تېغى» (ھەزرىتى موللام تېغى) باغرىدىكى «سۈزۈك بۇلاق» ئۈستىگە دەپنە قىلىنغان، شاگىرتلىرى ۋە ئىلىم - مەرىپەتنى سۆيگۈچى، قەدىرلىگۈچى كىشىلەر ئىقتىساد توپلاپ مەھمۇد كاشغەرىي قەبرىسى ئۈستىگە خاتىرە ئىمارەت ياسىغان ۋە ئۇنى «ھەزرىتى مەۋلانا شەمشىدىن ھۈسەيىن ئوغلى، قەلەم ئىگىسى مەھمۇد قەشقەرى مازىرى» ياكى قىسقارتىپ «ھەزرىتى موللام مازىرى» دەپ ئاتاشقان. شۇنىڭدىن كېيىن مەھمۇد كاشغەرىينى خاتىرىلەش، ئەسلىش پائالىيەتلىرى داۋاملىق ئېلىپ بېرىلغان. ھەر يىلى ئۈجمە پىششىق مەزگىلىدە مەھمۇد كاشغەرىي مازىرىنى مەركەز قىلغان «ئۈجمە سەيلىسى» ئېلىپ بېرىلغان. باغ - زېمىن ۋە كىتاب ۋە خەپ قىلىش ئادەتكە ئايلانغان. مازارنىڭ قىرئەتخانىسىغا نۇرغۇن كىتابلار قويۇلغان بولۇپ، مەھمۇد كاشغەرىي مازىرى كىشىلەر كىتاب كۆرۈپ، شېئىر - نەزىملەر ئېيتىشىپ، ئىلمىي سۆھبەت، مەدەنىي كۆڭۈل ئېچىش ئېلىپ بارىدىغان مەدەنىيەت يۇرتىغا ئايلانغان.

خەلقىمىز مەھمۇد كاشغەرىي مازىرىنى ئۆزلۈكىدىن قوغدىغان ۋە ئىقتىساد توپلاپ رېمونت قىلغان، كېڭەيتىپ ياسىغان، دەرەخ قويۇپ، سۇغىرىپ كۆكەرتكەن ۋە باغ بىنا قىلغان. مەھمۇد كاشغەرىي مازىرىنى مۇھاپىزەت قىلىش ۋە ئالىمنى خاتىرىلەش پائالىيەتلىرىنى ئېلىپ بېرىش ھەر ساھە خەلقىنىڭ مەنىۋى تۇرمۇش ھاياتىنىڭ مۇھىم تەركىبىي قىسمىغا ئايلانغان.

* * *

مەھمۇد كاشغەرىي مازىرى ئورۇنلاشتۇرۇلۇشى، ياسىلىش شەكلى.

ھېكەت ھەيئەت ۋە ئىككىنچى قىسىم

لى، قۇرۇلمىسى، قۇرۇلۇش ماتېرىياللىرى ۋە نەقىش - بېزەكلىرى جەھەتتە ئۆزىگە خاس بىناكارلىق سەنئەت ئالاھىدىلىكىگە ئىگە ئۇيغۇر ئىسلام ئىمارىتى بولۇپ، روزى مەرىكە، تىلاۋەتخانا، ئايۋان، ئېتىكاپخانا، ھۇجرا، مەسچىت ۋە چوڭ دەرۋازا قاتارلىق بىر يۈرۈش ئۆي - ئىمارەتلەردىن تەشكىل تاپقان. روزى مەرىكە، تىلاۋەتخانا، ئايۋان، مەسچىت قىسمى توپا - ياغاچ قۇرۇلمىلىق ۋاساجۇپ تۈز تورۇسلۇق ياسالغان. ئېتىكاپخانا، ھۇجرا ۋە دەرۋازا زالى توپا قۇرۇلمىلىق، گۈمبەز تورۇسلۇق ياسالغان، دېرىزىلىرىگە ياغاچ پەندە - جىرە ئورنىتىلغان، لىم، جەگە، ھاراق، پەرمانلىرىغا نەقىش ئويۇلغان. نەقىش - بېزەكلىرى ناھايىتى قويۇق دەۋر ئالاھىدىلىكىگە ئىگە بولۇپ، بىناكارلىقتا دەسلەپ قوللىنىلغان تەكشى يۈزلۈك يا - غاچ ئويما ۋە گەج ئويما نەقىشنى ئاساس قىلغان. نەقىشلەر ئىچىدە سۇخەر، غۇنچە، چېچەك، ياپراق، ئۈزۈم، بادام، يازا، كۈرگۈل، شەد - دە، بېلىق قاسرىقى ۋە ھەر خىل گۈل - ئۆسۈملۈكلەرنىڭ ئۆز - گەرگەن شەكلىدىن ھاسىل بولغان 10 نەچچە خىل نۇسخا بولۇپ، كېيىنكى دەۋرلەردە ياسالغان ئىسلام دىنى ئىمارەتلىرىدە بۇ نەقىش - لەرنىڭ بەزىلىرىدە ئۆز شەكلىدە ۋە بەزىلىرىنىڭ ئۆزگەرگەن شەكلىلىرى ساقلىنىپ قالغان. بەزى نەقىش نۇسخىسى نىسبەتەن قەدىمىي بولۇپ، قاراخانىيلار دەۋرى ۋە ئۇنىڭدىن كېيىن ئۇزۇن ۋاقىت قوللىنىش جەريانىدا باشقا نەقىش شەكلىلىرىگە ئۆزگەرگەن ياكى ئاستا - ئاستا ئىشلىتىلمەي چۈشۈپ قالغان.

مەھمۇد كاشغەرىي مازىرى قاراخانىيلار دەۋرىدىن تارتىپ ھازىرغا قەدەر بىر نەچچە قېتىم رېمونت قىلىنغان ۋە كېڭەيتىپ ياسالغان، پارامانلاردا ساقلىنىپ قالغان قارا سىياھ بىلەن پارس نۇسخىسىدا يېزىلغان بېغىشلىمىلارنىڭ مەزمۇنىدىن قارىغاندا بۇ مازارنى ھىجرىيەنىڭ 1245 - يىلى ۋە 1315 - يىللىرى يەرلىك كىشىلەر ئىقتىساد توپلاپ ئىككى قېتىم رېمونت قىلدۇرغان.

روزى مەرىكىسىنىڭ شەرق تەرىپىدىكى ئىككى پارچە پارامانغا

رېمونت قىلىنغان ۋاقتى ۋە رېمونتقا مەدەت قىلغۇچىلار نەرسى
ئۇسۇلىدا خاتىرىلەنگەن.

«سالى شىرەست ھەزارۇ دوست چەھلى پەنجەست، بۇد تەئىمىرى
مازارۇ مەددى سىددىقەت»
يەشمىسى:

«يولۋاس يىلى بىر مىڭ ئىككى يۈز قىرىق بەش (ھىجرىيە)
مازارنى رېمونت قىلىشقا كۈچ چىقارغان كىشى سىددىقتۇر»

سول تەرەپتىكى پاراماننىڭ ئوڭ قويۇلغىنىدا:
«شاھى سىدىق بەگ ئەلىمبەك بىر - بىرىگە يار بولۇپ، قىلى
بۇزۇكۋارى ئالىي بىنا»

ئايۋانغا كىرىدىغان ئىشىكنىڭ سىرتقى تەرەپ ئۈستىدىكى پارا-
مانغا:

«كى بىر مىڭ ئۈچ يۈز ئون بەشتە قىلدى بۇ ئىمارەتنى، نامازۇ -
روزا ئەيلەپ قىلسا ھەر كىمكى تىلاۋەتنى» دەپ يېزىلغان.

بىرىنچى قېتىملىق رېمونتىدا روزى مەرىكىسى، تىلاۋەتخانا
ئايۋان رېمونت قىلىنغان، ئىككىنچى قېتىملىق رېمونتىدا مە-
چىت، ئېتىكاپخانا، ھۇجرا ۋە چوڭ دەرۋازىسى قايتا ياسالغان.

مونت قىلىش جەريانىدا ئەڭ قەدىمىي بولغان روزى مەرىكىسى
تىلاۋەتخانا، ئايۋان ئۆيىنىڭ ياسىلىش شەكلى ۋە قۇرۇلمىسى ئۆز-
گەرتىلمىگەن. ئەسلىدە نەقىش ئويۇلغان لىم، جەگە، ھاراق، پارا-

مانلارنىڭ بۇزۇلمىغانلىرى يەڭگۈشلەنمەي ئۆز پېتى ساقلاپ قى-
لىنغان. يېقىنقى 100 نەچچە يىلدىن بۇيان رېمونت قىلىنىمىغاچقا

ئارقىسىدىكى ئۈچ ئېغىز ھۇجرىسى، بىر ئېغىز ئېتىكاپخانىسى
دەرۋازا زالى ئۆرۈلۈپ چۈشكەن، بىر قىسىم جەگىلىرى ئېگىلگەن.

ياغاچ پەنجىرىلىرى بۇزۇلغان بولۇپ، مەدەنىي يادىكارلىقلارنى مۇ-
ھاپىزەت قىلىش قانۇن - نىزاملرىغا ئاساسەن، ئۆز ۋاقتىدا نۆۋ-
تىلىق رېمونت قىلىپ، ئەسلىگە كەلتۈرۈش ئىنتايىن زۆرۈر بولۇپ

قالغان.

مەھكەمەت يادىكارلىق - ئازىركى ئەنگلىيە مەھكەمەتى

* * *

مەھكەمەت مەھمۇد كاشغەرىي مازىرىنى تېخىمۇ ياخشى مۇھاپىزەت قىلىش ئۈچۈن، مەدەنىي، سەنئەت قىممىتىنى ئۆز ئىچىگە ئالغان ساقلاپ قېلىش ئۈچۈن، رېمونت قىلىش، ئەسلىگە كەلتۈرۈش، ھازىرقى ھالىتىنى ساقلاپ قېلىش، ئەسلىي قىيا-مىتى ئەسلىگە كەلتۈرۈش، ياسىلىش شەكلى، ئورۇنلاشتۇرۇلۇش-لىرى قورۇلمىسى ۋە نەقىش - بېزەكلىرىنى ئۆزگەرتىشكە بولمايدۇ. بۇنىڭدا چىڭ تۇرۇشىمىز، بولۇپمۇ قويۇق دەۋر خاراكىتىرىگە ئىگە بولغان نەقىش ئويۇلغان لىم، جەگە، ھاراق، پارامانلىرىنى مۇھاپىزەت قىلىپ داۋاملىق بۇزۇلۇپ كېتىشنىڭ ئالدىنى ئېلىش لازىم.

تەكشۈرۈشتىن كېيىن قەشقەر ۋىلايەتلىك مەدەنىي يادىكار-لىقلارنى باشقۇرۇش ئورنىنىڭ تەلپىگە ئاساسەن، مەھمۇد كاشغەرىي مازىرىنىڭ ھازىرقى كۆلىمى، ئورۇنلاشتۇرۇلۇشى، ياسىلىش-لىرى، قورۇلمىسى ۋە نەقىش - بېزەكلىرىنى ئۆزگەرتىش ساقلاپ قېلىش ئۈچۈن رېمونت قىلىپ ئەسلىگە كەلتۈرۈش لايىھەسىنى تەييارلىدى. ئاپتونوم رايونلۇق خەلق ھۆكۈمىتى ۋە ئاپتونوم رايون مەدەنىيەت نازارىتى ئىلگىرى - كېيىن تەكشۈرۈپ تەس-تەكلىپ قىلىش كېيىن مازارنى ياساش، ھاي - ھاي تېرەك ۋە بىر قانچە يولاقنى مۇھاپىزەت قىلىش لايىھەسىنى ئوتتۇرىغا قويدۇ. مەھكەمەت مەھمۇد كاشغەرىي مازىرىنى رې-مونت قىلىپ ئەسلىگە كەلتۈرۈش قۇرۇلۇشى 1984 - يىلى 9 - ئايدا باشلىنىپ 1985 - يىلى 12 - ئايدا ئاخىرلاشتى. ھازىر مەھ-مۇد كاشغەرىي مازىرى ئاپتونوم رايونىمىز بويىچە نۇقتىلىق مۇھا-

پىزەت قىلىنىدىغان تارىخىي، مەدەنىي يادىكارلىق ئورۇن ۋە تىق تىلىق ساياھەت، ئېكسكۇرسىيە قىلىش ئورنى بولۇپ، مەزمۇت كۆركەم بولغان ئەۋزەللىكى بىلەن دۆلىتىمىزنىڭ ۋە دۇنيانىڭ ھەرقايسى جايلىرىدىن كەلگەن ساياھەتچى ۋە ئېكسكۇرسىيەچىلەر نى ئۆزىگە جەلپ قىلماقتا ۋە كۈتۈۋالماقتا.

مەھمۇد كاشغەرىي مازىرى ۋە ئۇنىڭ ئەتراپىدىكى ئېگىز - پى تاغ تىزمىلىرى، ياپپىشىل دەل - دەرەخلەر، سۈپسۈزۈك بۇلاق لىرى قوشۇلۇپ بىر پۈتۈن گۈزەل مەنزىرىنى ھاسىل قىلىپ مەھمۇد كاشغەرىي مازىرىنى مۇھاپىزەت قىلىشتا، مۇھىتى ئاسراش خىزمىتىنى ياخشى ئىشلەپ، دەرەخ تىكىپ، باغ - ئورمان بىنا قىلىپ، مەھمۇد كاشغەرىي ياشىغان ۋە ياتقان بۇ گۈزەل يەر باغرىنى تېخىمۇ مەنزىرىلىك مەدەنىيەت يۇرتى ۋە كىشىلەرنى ئۆزىگە جەلپ قىلىدىغان ساياھەت ۋە ئېكسكۇرسىيە مەركەزلىرىدىن قىلىپ قۇرۇپ چىقىشىمىز لازىم.



يۈسۈپ خاس ھاجىپ مازىرىنىڭ ئومۇمىي كۆرۈنۈشى

شىنجاڭ مەدەنىيەت يادىكارلىق - ئارىستوتېلىيە كاتىپىنىڭ مەھكىمىسى



شىنجاڭ كاشغەرىي مازىرىنىڭ ئومۇمىي كۆرۈنۈشى.



شىنجاڭ كاشغەرىي مازىرى روزى مەركىزىنىڭ سىرتقى كۆرۈنۈشى.

شىنجاڭ ئىسلام مەدەنىيىتى

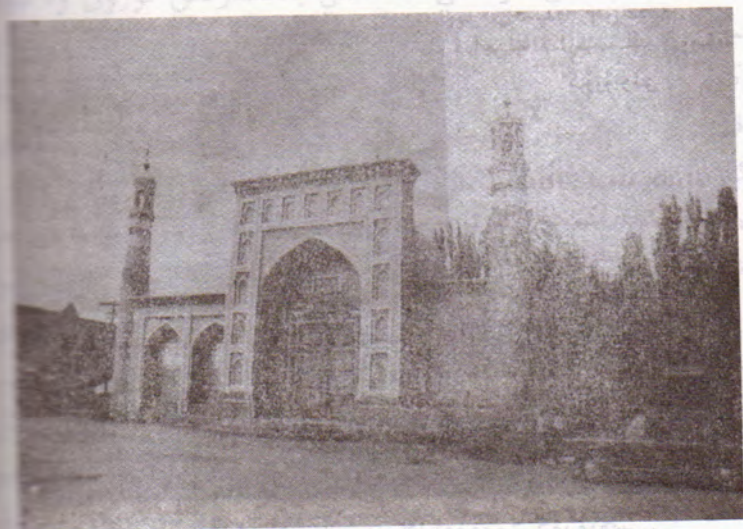

ھېيتگاھ جامەسىنىڭ چوڭ دەرۋازىسى ۋە پەشتاق
مۇنارنىڭ ئالدى كۆرۈنۈشى.



ھېيتگاھ جامەسى تاشقىرىقى مەسچىتىنىڭ
ئالدى كۆرۈنۈشى

شەنجاڭ مەدەنىيەت يادىكارلىق - ئارخېئولوگىيەلىك تەتقىقات نەتىجىسى



ئاپاق خوجا مازىرىنىڭ سىرتقى كۆرۈنۈشى.

3. يەكەن ناھىيەسىدىكى ئىسلام دىنى ئىمارەتلىرى ۋە ئۇنىڭ خارابىسىنى نۇقتىلىق تەكشۈرۈش

يەكەن ناھىيەسى ئاپتونوم رايونىمىز بويىچە ئىسلام دىنى خېلى بۇرۇن تارقالغان ۋە ئىسلام بىناكارلىق سەنئىتى نىسبەتەن تەرەققىي قىلغان رايونلارنىڭ بىرى. 10 - ئەسىرنىڭ كېيىنكى يېرىمىدا قەشقەر رايونىدا ئىسلام دىنى ئومۇملاشقاندىن كېيىن ئۇزۇن ئۆتمەي يەكەن رايونىدىمۇ ئىسلام دىنى تارقالغان ۋە ئىسلام بىناكارلىق سەنئىتى تەرەققىي قىلىشقا باشلىغان. يەكەن رايونىدىكى ئىسلام ئىمارەتلىرىنى ئارخېئولوگىيەلىك تەكشۈرۈش ۋە مۇناسىۋەتلىك تارىخىي يازما خاتىرىلەرگە ئاساسلانغاندا، قاراخانىيلار دەۋرىدىلا ئىسلام مەدەنىيەت سەنئىتىنىڭ تەرەققىي قىلىشىغا باشلىغان.

قىي قىلىشى، ئىلىم - مەرىپەتنىڭ گۈللىنىشىگە ئەگىشىپ مەسچىت، مەدرىسە، مازارلار ياسالغان. خان - پادىشاھ نامىدىكى «خانلىق مەدرىسە» ۋە مەسچىتلەر ياسىلىپ ناھايىتى تېز ئورۇن مۇملاشقان ۋە تەدرىجىي يېزا - كەنتلەرگىچە كېڭەيگەن. ئىسلام دىنىنىڭ قۇرۇلمىسى ۋە ياسىلىش شەكلى ئىسلام دىنى تارقىلىشى بۇرۇنقى ئەنئەنىۋى بىناكارلىق ئۇسلۇبىغا ۋارىسلىق قىلىش ۋە ئىسلام دىن قائىدە - يوسۇن، ئۆرپ - ئادەتلىرىگە ئاساسەن ئىسلام قىلىش ئاساسىدا ئۆزۈڭىز تەرەققىي قىلغان. مەسچىت ۋە مەدرىسەلەرنىڭ دەرۋازا پەشتىقى، دېرىزە ۋە مېھرابلىرىغا ئەگمە چىقىرىشتىن باشقا، ئاساسىي قىسمى ياغاچ قۇرۇلما، ۋاسا جۈپ تۈز تۈرۈسلۈك ياسالغان. تۈۋرۈك، لىم، جەگە، ھاراق، پارامان ئىشكىلىرىگە نەقىش چىقىرىلغان ۋە رەڭگارەڭ نەقىشلەر بىلەن بېزەلگەن. مېھراب ۋە پەشتاق مۇنارلىرى گەج ئويما نەقىش بىلەن زىننەتلەنگەن. مازارلار نىسبەتەن ئاددىي ياسالغان بولۇپ، پادىشاھ ۋە ئۆلىمالارنىڭ قەبرىسى ئۈستىگە ۋاسا جۈپ تۈز تۈرۈسلۈك پېشايۋانلارنى ياساپ، تۆت ئەتراپىغا ياغاچ پەنجىرە ياكى رېشاتكا ئورنىتىپ قويۇپ قويۇش، كېسەك ياكى خىش بىلەن قەبرە قاتتۇرۇپ، ئالدىغا تۇغ ياكى ئەلەم قاداپ قويۇش بىلەن چەكلەنگەن. مازارلارنى ھەشەمەتلىك قىلىپ ياساش ۋە ئۇنىڭغا ئېتىقاد قىلىش، چوقۇنۇش ئادەتلىرى شەكىللەنمىگەن. نەقىش - بېزەكلىرى ياغاچ ئويما نەقىش، گەج ئويما نەقىش، كاھىش، رەڭلىك سىزما نەقىشنى ئاساس قىلغان بولۇپ، ئۇنىڭ ئىچىدە ياغاچ ئويىمچىلىق سەنئىتى نىسبەتەن تەرەققىي قىلغان.

مىلادىيە 1131 - يىلى غەربىي لياۋ سۇلالىسى شىنجاڭنى ئۆزىگە بويسۇندۇرغاندىن كېيىن، يەكەن ئىسلام بىناكارلىق سەنئىتى بىر مەزگىل تەرەققىي قىلالىمىغان. مىلادىيە 1212 - يىلى ئىلى مانىلارنىڭ باشلىقى كۈچلۈك غەربىي لياۋ سۇلالىسىنىڭ پادىشاھى چۇرۇقتىن خانلىق تەختىنى تارتىۋالغاندىن كېيىن، ئىسلام دىنىنى

شەنجاڭ دىنىيەت پائىكارلىق - ئازادلىق ۋە ئىتتىپاق مەھزەنسى

چەتكە قاققان، يەرلىك خەلقنى ئىسلام دىنىغا ئېتىقاد قىلماسلىققا مەجبۇرلىغان، مىلادىيە 1218 - يىلدىن كېيىن موڭغۇللار شىنجاڭدا ھاكىمىيەت قۇرۇپ، دىنىي ئېتىقاد ئەركىنلىكىنى تەشەببۇس قىلغان بولسىمۇ، موڭغۇل ھۆكۈمرانلىرى دەسلەپكى چاغلاردا ئىسلام دىنىغا ئېتىقاد قىلمىغانلىقى ئۈچۈن، ئىسلام بىناكارلىق سەنئىتىنىڭ تەرەققىي قىلىشى ناھايىتى ئاستا بولغان. «ماركوپو - لونىڭ ساياھەت خاتىرىسى» دە خاتىرىلىنىشىچە، چاغاتاي خان بىر مەزگىل خىرىستىيانلارنى ئەتىۋارلاپ ئىشلەتكەن. مەسچىتلەرنى يۈزۈپ خىرىستىيان دىنىي چېركاۋلىرىنى ياساشقا يول قويغان. بولۇپمۇ كېيىنكى ۋاقىتلاردا يۈز بەرگەن چاغاتاي ئەۋلادلىرى ئوتتۇرىسىدىكى ئۆزئارا خانلىق تالىشىش ئۇرۇشلىرى، ئىسلام مەدەنىيەت سەنئىتىنى ئېغىر دەرىجىدە ۋەيران قىلغان. 14 - ئەسىر - نىڭ باشلىرى چاغاتاي ھۆكۈمرانلىرى يەرلىك مۇسۇلمانلارنىڭ نارازىلىقىنى پەسەيتىش ۋە جەمئىيەتنى تىنچلاندۇرۇش ئۈچۈن دىنىي پائالىيەتلەرنى ئېلىپ بېرىشقا يول قويغان ۋە سوپى - ئىشان، خوجىلارنى ئەتىۋارلاپ ئىشلەتكەن، شۇنىڭدىن كېيىن خوجىلارغا چوقۇنۇش ۋە خوجىلارنىڭ مازىرىنى ياساش پائالىيەتلىرى تەدرىجىي تەرەققىي قىلىشقا باشلىغان.

مىلادىيە 1352 - يىلى تۇغلۇق تۆمۈر خان ئىسلام دىنىغا ئېتىقاد قىلىپ، ئىسلام دىنى شىنجاڭدا ئاساسلىق دىنغا ئايلانغاندىن كېيىن ئىسلام بىناكارلىق سەنئىتى يېڭى تەرەققىيات دەۋرىگە قەدەم قويغان. بىناكارلىق تېخنىكىسى ۋە قۇرۇلۇش ماتېرىياللىرى تەرەققىي قىلغان، خش ۋە كاھىش ئاساسلىق قۇرۇلۇش ماتېرىيالىغا ئايلانغان. ياغاچ قۇرۇلمىلىق، ۋاسا جۈپ تۈز تورۇسلۇق، خش ياكى كېسەك بىلەن ئەگمە چىقىرىپ گۈمبەز تورۇسلۇق ياساش ئۇسۇلى بىر ۋاقىتتا تەرەققىي قىلىشقا باشلىغان.

مىرزا ئابابەكرى خان دەۋرىدە يەكەن شەھىرى كېڭەيتىلىپ ياسالغان. شەھەر ئىچىگە يېڭىدىن مەدرىسە ۋە مەسچىت سېلىنغان.

ئىسلام بىناكارلىقى شەھەر بىناكارلىقىدا ئاساسلىق ئورۇننى ئىگىلىگەن.

سەئىدىيە خانلىقى دەۋرىدە يەكەن شەھرىدە ئىسلام بىناكارلىق سەنئىتى ئۈزۈكسىز تەرەققىي قىلغان. يېڭىدىن مەسچىت، مەدرىسە ۋە مازارلار ياسىلىپلا قالماستىن، بەلكى بىناكارلىق ھۈنەر - سەنئىتى يۇقىرى كۆتۈرۈلگەن. مازار - ماشايىخلارنى تاۋاپ قىلىش، سوپى - ئىشان خوجىلارغا چوقۇنۇش پائالىيەتلىرىنىڭ كۆپىيىشىگە ئەگىشىپ، مازارلارمۇ ھەيۋەتلىك ياسىلىشقا باشلىغان.

چىڭ سۇلالىسى دەۋرىدە يەكەن رايونىدا ئىسلام بىناكارلىق سەنئىتى ئىمارەتلەرنىڭ قۇرۇلمىسى، ياسىلىش شەكلى ۋە نەقىش - بېزەكلىرى جەھەتتە خېلى زور تەرەققىيات بارلىققا كەلگەن. ئىسلامىيەتتىكى مەسچىت، مەدرىسە ۋە مازارلار قايتا كېڭەيتىلىپ رېمونت قىلىپلا قالماستىن، بەلكى كۆلىمى چوڭ، بىناكارلىق سەنئىتى يۇقىرى بولغان يېڭى مەسچىت ۋە مازارلار ياسالغان. مەسچىت ۋە مازارلارنىڭ پەشتاق، دەرۋازا ۋە مۇنارلىرىنى ياساش ھۈنرىدە رەڭ - گىرەڭ كاھىش، ياغاچ ئويما نەقىش، رەڭلىك سىزما نەقىش، گەج ئويما نەقىش بىلەن ئىمارەتلەرنى زىننەتلەش ھۈنەر - سەنئىتى تېخىمۇ تەرەققىي قىلىپ يۇقىرى سەۋىيەگە كۆتۈرۈلگەن.

تەكشۈرۈش جەريانىدا يەكەن كونا شەھىرى ۋە شەھەر ئەتراپىدىكى «ئازنا مەسچىت»، «ئالتۇنلۇق»، خوجا مۇھەممەت شېرىپ مازىرى، جامە مەسچىت، ئابدۇراخمان ۋاڭ مازىرى، بەيسى ھېكمىيەگ مازىرى، چىلتەن مازىرى، ئۇلۇغ ھەزرىتىم مازىرى قاتارلىق ئىسلام ئىمارەتلىرىگە نىسبەتەن نۇقتىلىق تەكشۈرۈش ئېلىپ بېرىلدى. ئىمارەتلەرنى ئۆلچەپ خەرىتىسىنى سىزىش، سۈرەتكە تارتىش، نەقىش - بېزەكلىرىنى توپلاپ رەتلەش، ياسالغان ۋاقتى، ھەرقايسى دەۋرلەردىكى رېمونت قىلىش ۋە كېڭەيتىپ ياساش ئەھۋالى، مۇناسىۋەتلىك تارىخىي شەخسلەرنىڭ تەرجىمىھالى قاتارلىقلارنى تەكشۈرۈپ ئېنىقلاش خىزمىتى ئۆزئارا بىرلەشتۈرۈلدى.

ھېچكە مەسچىت ياكى كالىج - ئازىزلىق كىتاپخانىسى

ۋە ئىلمىي تۇرغۇزۇلدى. تۆۋەندە تەكشۈرۈش جەريانىدا ئىگىلىگەن دەسلەپكى ماتېرىياللارغا ئاساسەن، ھازىرغا قەدەر نىسبەتەن ياخشى ساقلىنىپ قالغان ۋە تارىخىي بىناكارلىق سەنئىتى جەھەتتە بەلگىلىك ئىلمىي قىممىتىگە ئىگە ئىسلام ئىمارەتلىرىنى قىسقىچە تونۇشتۇرۇپ ئۆتىمىز.

ئازنا مەسچىت

ئازنا مەسچىت يەكەن كونىشەھىرىنىڭ ئىچىگە جايلاشقان بولۇپ، مىرزا ئابابەكرى خان دەۋرىدە (1470 - 1514) ياسالغان ۋە ئەينى ۋاقىتتا كۆلىمىنىڭ چوڭلۇقى، ياسىلىش شەكلىنىڭ كۆر-كەملىكى بىلەن دۆلەت ئىچى ۋە سىرتىغا تونۇلغان. پۈتۈن مەسچىت ئۈزۈنچاق چاسا شەكىلدە ئورۇنلاشتۇرۇلغان بولۇپ، دىيامېتىرى 2.90 مېتىر، ئېگىزلىكى 5.50 مېتىر كېلەدىغان 51 كىچىك گۈمبەز، دىيامېتىرى 7.90 مېتىر، ئېگىزلىكى 12 مېتىر كېلىدىغان بىر چوڭ گۈمبەز، جەمئىي 52 گۈمبەزدىن تەشكىل تاپقان. چوڭ گۈمبەزنىڭ غەرب تەرەپ ئوتتۇرىسىغا نەقىش ئىشلەنگەن ئەگمە مېھراب ۋە مۇنبەر ئورۇنلاشقان، مەسچىت چوڭ دەرۋازىسى ۋە چوڭ گۈمبەزنىڭ ئالدى تەرىپى ئېگىز پەشتاقلىق ياسالغان ۋە ئۈستىگە كىچىك مۇنار چىقىرىلغان، ھويلىسىنىڭ شىمال ۋە جەنۇب ئىككى تەرىپىگە پېشايۋان ياسالغان، مەسچىتنىڭ ئىچىگە قۇدۇق قېزىلىپ، قۇدۇق ئەتراپىدا گەرىمدۇن ۋە سىدە دەرىخىلىرى ئۆستۈرۈلگەن. مەسچىتنىڭ ئاساسىي قۇرۇلمىسىنى تەشكىل قىلغان گۈمبەزلەر ۋە گۈمبەزلەرنى ئۆزئارا تۇتاشتۇرۇپ تۇرىدىغان خىش تۈۋرۈكلەر ئارىسىغا چىقىرىلغان ئەگمىلەر بەلگەلىك گېئومېتىرىيەلىك شەكىلگە ئىگە بولۇپ، قۇرۇلما جەھەتتە پۇختا ياسالغان. مەسچىتنىڭ ئاساسىي قىسمى ياسالغاندىن بۇيان

چوڭ رېمونت قىلىنمىغان، ئەسلىدە مەسچىتنىڭ ئارقا تەرىپىگە «خان مەدرىسە» ۋە ئۇنىڭ ھۇجرىلىرى جايلاشقان بولۇپ، ياخشى مۇھاپىزەت قىلىنمىغاچقا ئۆرۈلۈپ چۈشكەن.



ئازنا مەسچىت ئۇزۇن كەسمە يۈزى خەرىتىسى

يەكەن جامەسى

يەكەن جامەسى يەكەن كونا شەھەرنىڭ ئوتتۇرىسىغا جايلاشقان، كۆلىمى چوڭ، بىناكارلىق سەنئىتى جەھەتتە ئۆزىگە خاس ئالاھىدىلىككە ئىگە قەدىمكى مەسچىت بولۇپ، ئۇ ئەڭ بۇرۇن سەئىدىيە خانلىقىنىڭ دەسلەپكى دەۋرىدە ياسالغان. ئابدۇللاخان دەۋرىدە (1638 - 1669) كېڭەيتىپ قۇرۇلۇپ، جامە مەسچىت دەپ ئاتالغان. مىلادىيە 1734 - يىلى چوڭ رېمونت قىلىنغان. مىلادىيە 1870 - يىللىرى ئىككىنچى قېتىم كېڭەيتىپ ياسالغان. شۇنىڭدىن كېيىن بىرنەچچە قېتىم رېمونت قىلىنغان بولسىمۇ، ئاساسىي كۆلىمى ۋە ياسىلىش شەكلىدە چوڭ ئۆزگىرىش بولمىغان. جامە ئىچكى - تاشقى ئىككى قىسىمغا بۆلۈنگەن ۋە ياغاچ رېشاتكىلىق خىش تام بىلەن ئايرىلغان. ئالدى تەرىپىگە مەدرىسە ئارقا تەرىپىگە مەسچىت جايلاشقان. ئىككى تەرىپىدە مېۋىلىك باغ - ۋەخپىسى بولۇپ، ئومۇمىي يەر كۆلىمى 20 مىڭ كىۋادرات مېتىر.

شەكەك مەنەپەت ۋە ئىككىلىك - ئازادلىق ۋە ئىقتىسادىي مەنەپەت

بىز تىنىدۇ. چوڭ دەرۋازىسى ۋە دەرۋازا پەشتىقى ئېگىز ۋە ھەيۋەتلىك ياسالغان، پەشتاقنىڭ ئالدى ۋە كەينى ئىككى تەرەپىگە ئېگىز ئىككى جۈپ مۇنار، دەرۋازىسىنىڭ ئۈستىگە ئېگىز ئەگمە، ئەگمەنىڭ ئىككى يان تەرەپىگە تەكچە چىقىرىلغان، ئۈستىگە پەنجەرىلىك دېرىزە ئېچىلغان، ئىشەك زالىنىڭ ئىككى يان تەرەپىگە ئىككى ئىشەك، ئۇدۇلىغا پەنجىرىلىك ئەگمە دېرىزە ئورنىتىلغان، تۈتى چاسا خا تۈز تورۇسلۇق يېپىلغان.

مەسىلەن - ئىككى يان تەرەپىگە بىر - بىرىگە تۇتاشتۇرۇپ ياسالغان 40 نەچچە ئېغىز ھۇجرا - ئۆيدىن تەشكىل تاپقان. ئۆتە - ئۆتەسىغا چوڭ كۆل جايلاشقان ۋە ئەتراپى دەل - دەرەخلەر بىلەن ئورمان بولۇپ، پۈتۈن جامەگە نىسبەتەن گۈزەل مەنزىرە ھاسىل قىلغان. مەسچىت ئىچكىرى - تاشقىرى ئىككى قىسىمغا بۆلۈنگەن. يەنى ئىچكى قۇرۇلما، ۋاسا جۈپ تۈز تورۇسلۇق ياسالغان. ئىچكىرىكى ئىسسىق تۇۋرۇكلۇك زال، غەرب تەرەپ ئوتتۇرىسىغا ئەگمە مېھراب ئورنىتىلغان، ئىشەكلىرىگە نەقىش ئويۇلۇپ، ئۈستىگە ھەر خىل نۇسخىلىق ياغاچ پەنجىرە ئورنىتىلغان. تاشقىرىقى قىسمى كەڭ ئىككىنچى ئالدى ئوچۇق پېشايۋاندىن تەشكىل تاپقان، پېشايۋان ئالدى تەرەپتىكى بىر قاتار تۇۋرۇك بېشىغا چوڭ ھەم كۆركەم ياسالغان ئىسسىق تۇۋرۇك شەرىپە چىقىرىلغان، ھەربىر تۇۋرۇك شەرىپىسى ئۈستىگە مەنەپەت جەھەتتە ئۆزىگە خاس ئالاھىدىلىككە ئىگە.

پۈتۈن مەسچىتنىڭ تورۇسى قۇرۇلما جەھەتتىن مۇرەككەپ ۋە ئىنچىكە ياسالغان، 136 دانە ياغاچ تۇۋرۇك بىلەن تۇرغۇزۇلغان، ئىككى يەش ئارا، ئۇزۇنلۇقى 18 ئارا، جەمئىي 90 ئاراغا بۆلۈندى. 62 ئارا ۋاسا جۈپ تۈز تورۇسلۇق، 20 ئارا چاسا خا ۋاسا جۈپ تۈز تورۇسلۇق، سەككىز ئارا چاسا خا شالپا ئويما تورۇسى - ئورنىتىلغان. ۋاسا جۈپ تۈز تورۇس قىسمى گەج بىلەن ئاقلاندى. ئورنىتىلغان قىسمى ھەر خىل سىزما نەقىش ۋە گۈل نۇسخىلىرى بىلەن رەڭگارەڭ زىننەتلەنگەن بولۇپ، قۇرۇلمىسى ۋە نەقىش -

بىزەكلىرى جەھەتتە ئۇيغۇر مەسچىت بىناكارلىق سەنئىتىنى يۈكسەك مۇۋەپپەقىيەتلىرىنى مەركەزلىك ھالدا ئەكس ئەتتۈرگەن (مۇقاۋىنىڭ 2 - بەت يۇقىرىدىكى رەسىمگە قارالسۇن).

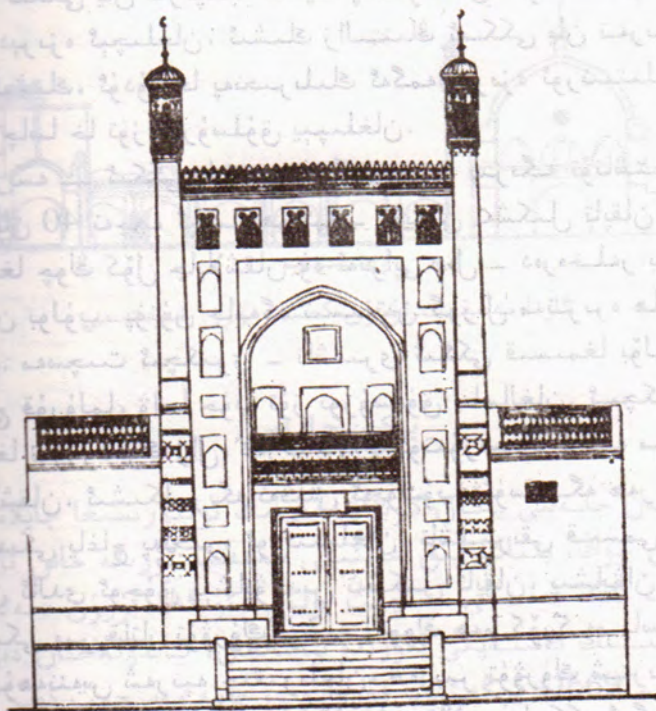

يەكەن جامە چوڭ دەرۋازا ۋە پەشتاق ئالدى تىك يۈزى خەرىتىسى

«ئالتۇنلۇق»

ئالتۇنلۇق — يەكەن كۈنئەھەر بىلەن يېڭىشەھەر ئوتتۇرىسىدىكى ئالتۇن دەرۋازىنىڭ شىمال تەرىپىگە جايلاشقان، يەكەن

شەپكەن مەنەپ بەگلىكى - ئارخېئولوگىيەلىك تەتقىقات نەتىجىسى

تەبىئەت خاتالىقى دەۋرىدىكى خانلار قەبرىستانلىقى، ئۇ ئەڭ بۇرۇن 1533 - يىلى يەكەن سەئىدىيە خانلىقىنىڭ تۇنجى خانى بولغان سەئىد خاننى دەپنە قىلىش مۇناسىۋىتى بىلەن قۇرۇلۇشقا باشلىغان.

ئىلى ئۇلۇققا سۇلتان سەئىد خاندىن كېيىن سەئىدىيە خانلىقىدا - شەكەرلىرىدىن ئابدۇرېشىتخان، ئابدۇكېرىمخان، مۇھەممەتخان، ئىسھاقخان، ئابدۇللىپتىخان، پولاتخان، مەخمۇتخان، ئابدۇللاخان ۋە يەنە ئۇلارنىڭ ئورۇق - ئەۋلادلىرى، ئاتاقلىق مۇقامشۇناس ۋە شائىرە ئىسھاقخان، خوجا ئىساق ۋەلى ۋە ئۇنىڭ كېيىنكى ئەۋلادلىرى سەككىز قىلىنغان.

ئىلى ئۇلۇق ئۈچ قىسىمدىن تەركىب تاپقان، غەرب تەرىپىگە «ئىلى ئىسھاق»، شەرق تەرىپىگە «ئالتۇن كۆل»، ئوتتۇرىسىغا «ئىلى مازار» جايلاشقان. ئومۇمىي يەر كۆلىمى 5 مىڭ كىۋادىرات مېتىرغا يېتىدۇ.

«ئىلى مازار» ئۆز ئىچىدىن بىرقانچە بۆلەككە بۆلۈنگەن. ئۇلارنىڭ ئۇلارنىڭ دىنىي مۇرىتلىرى دەپنە قىلىنغان قىسمى خىش ئورمانىغا رىئازىكا - پەنجىرىلەر بىلەن ئايرىم دائىرىگە ئېلىنغان. ئىلى ئىسھاق رەڭلىك كاھىش بىلەن زىننەتلەنگەن دەرۋازا ئورنىدا - ئىلى ئىسھاق ئاستى ۋە ئۈستى خىش بىلەن قوپۇرۇلغان قەبرىدە - ئىلى مازار رەت ئورۇنلاشتۇرۇلغان، قۇرۇق تام ۋە قەبرىلەرنىڭ ئۈستى ھەرخىل نۇسخىدا ئىشلەنگەن گەج ئويما نەقىش ۋە بې - ئىسھاق - خاتىرە خەتلەر پۈتۈلگەن گۈللۈك خىش بىلەن زىننەت - ئىلى ئىسھاق رەڭلىك كاھىش تۇغلار قالدالغان، تۈنەكخانلار ئايرىم - ياكى بىللە بولۇپ، پۈتۈن مازار ناھايىتى سۈرلۈك دىنىي تۈس ئالغان.

ئىلى ئۇلۇق - ئورۇنلاشتۇرۇلۇشى، ياسىلىش شەكلى ۋە نەقىش - بىلىمى جەھەتتە ئۆزىگە خاس دەۋر ئالاھىدىلىكىگە ئىگە مەدە - بىلىمى ئۇ يالغۇز يەكەن خانلىقى دەۋرىدىكى ئىسلام بىناكار - بىلىمىنى تەتقىق قىلىشتىلا ئەمەس، بەلكى دەپنە قىلىش

ئۇسۇلى، سىياسىي، ئىقتىسادىي ئەھۋالى، تۇرمۇش ئۆرپ - ئادەتلىرىنى چۈشىنىشتىمۇ مۇھىم تارىخىي ماتېرىيال قىممىتىگە ئىگە.

خوجا مۇھەممەد شېرىپ مازىرى

خوجا مۇھەممەد شېرىپ مازىرى يەكەن ناھىيەسىنىڭ شىمالىي تەرىپىگە جايلاشقان بولۇپ، سەئىدىيە خانلىقىنىڭ پادىشاھى ئابدۇرېشىتخان دەۋرىدە ياسالغان. ئۇنىڭ ھازىرقى كۆلىمى ھىجرىي 1222 - يىلى (مىلادىيە 1807 - يىلى) يۇنۇس ۋاڭ كېڭەيتىپ ياساتقاندىن كېيىن شەكىللەنگەن.

خوجا مۇھەممەد شېرىپ مازىرى چوڭ دەرۋازا، تىلاۋەتخانا، روزى مەرىكىسى (قەبرىگاھى)، ئېتىكاپخانا قاتارلىق ئىمارەتلەردىن تەشكىل تاپقان بولۇپ، ئەتراپىغا بىرنەچچە چوڭ - كىچىك مازار ۋە مەسچىت كېڭەيتىپ ياسالغان. چوڭ دەرۋازىسىنىڭ ئالدى رەڭلىك كاھىش بىلەن زىننەتلەنگەن، قىرئەتخانىسى ۋاسا جۈپ تۈز تۈرۈلۈشۈك يېپىلغان، ئالدىدىكى پېشايۋاننىڭ تۈۋرۈك ۋە لىملىرىغا نەقىش ئويۇلغان. قىرئەتخانىنىڭ ئىچى رەڭلىك رەسىم، گۈللۈك خىش، گەج ئويما نەقىش بىلەن زىننەتلەنگەن. ئايەت، مەدھىيە سۆزلىرى ۋە نەسەپنامىلەر ھۆسىن خەت ئۇسلۇبى بىلەن يېزىلغان. روزى مەرىكىسىنىڭ ئىشىكى ئۈستىگە پارس نۇسخىسىدا مازارنىڭ ياسالغان ۋە رېمونت قىلىنغان ۋاقتى، خوجا مۇھەممەد شېرىپقا بېغىشلانغان مەدھىيە سۆزلىرى يېزىلغان. ئېتىكاپخانىسى روزى مەرىكىسىنىڭ ئارقىسىغا جايلاشقان. تىلاۋەتخانىسىنىڭ شىمالىغا ئىككى ئېغىز گۈمبەز تورۇسلۇق مازار يانداپ سېلىنغان.

روزى مەرىكىسى تەكشى يۈزى تۆت چاسا، خىش قۇرۇلما، گۈمبەز تورۇسلۇق ياسالغان. خوجا مۇھەممەد شېرىپنىڭ قەبرىسى ئېگىز كۆتۈرۈلگەن سۇپا ئۈستىگە جايلاشقان ۋە نەقىش بىلەن ئىشلەنگەن رەڭلىك كاھىش بىلەن زىننەتلەنگەن. روزى مەرىكىسىنىڭ

غەلىكەتلىك رەسىمىيەت رادىكاللىق - ئالەمىيەتلىك ئىنقىلاپات سەپىرى

بىزنىڭ ئۆزىمىزنىڭ ئۈستىگە كۆك كاھىش خىش ئورنىتىلغان
 بىزنىڭ ئۆزىمىزنىڭ ئۈستىگە كۆك كاھىش خىش ئورنىتىلغان
 بىزنىڭ ئۆزىمىزنىڭ ئۈستىگە كۆك كاھىش خىش ئورنىتىلغان
 بىزنىڭ ئۆزىمىزنىڭ ئۈستىگە كۆك كاھىش خىش ئورنىتىلغان



ئابدۇراخمان ۋاڭ مازىرى

بىزنىڭ ئۆزىمىزنىڭ ئۈستىگە كۆك كاھىش خىش ئورنىتىلغان
 بىزنىڭ ئۆزىمىزنىڭ ئۈستىگە كۆك كاھىش خىش ئورنىتىلغان
 بىزنىڭ ئۆزىمىزنىڭ ئۈستىگە كۆك كاھىش خىش ئورنىتىلغان
 بىزنىڭ ئۆزىمىزنىڭ ئۈستىگە كۆك كاھىش خىش ئورنىتىلغان

بىزنىڭ ئۆزىمىزنىڭ ئۈستىگە كۆك كاھىش خىش ئورنىتىلغان
 بىزنىڭ ئۆزىمىزنىڭ ئۈستىگە كۆك كاھىش خىش ئورنىتىلغان
 بىزنىڭ ئۆزىمىزنىڭ ئۈستىگە كۆك كاھىش خىش ئورنىتىلغان
 بىزنىڭ ئۆزىمىزنىڭ ئۈستىگە كۆك كاھىش خىش ئورنىتىلغان

ئۇزۇن ئۆتمەي خانىقانىڭ جەنۇبىغا ئۆزى ئۈچۈن مازار ياساتقان. مىلادىيە 1805 - يىلى ئالەمدىن ئۆتكەن.

ئابدۇراخمان ۋاڭ مازىرى تەكشى يۈزى تۆت چاسا، خىش قۇرۇلما، گۈمبەز تورۇسلۇق ياسالغان. مازارنىڭ تۆت بۇرجىكى ۋە ئىككى شىكەننىڭ ئىككى تەرىپىگە كىچىك مۇنار چىقىرىلغان. سىرتى ۋە ئۈستىدىكى گۈمبىزى خىلمۇخىل نەقىش ۋە بېغىشلىما - مەدھىيە سۆزلىرى پۈتۈلگەن رەڭلىك كاھىش بىلەن زىننەتلەنگەن. كاھىشلار ئۆز ئورنىدا ئىشلەپچىقىرىلغان، ئۆلچەملىرى مۇۋاپىق، سۈپىتى يۇقىرى ياسالغان ۋە ھازىرغا قەدەر ئۆز رەڭگىنى ئۆزگەرتەلمىگەن بولۇپ، چىڭ دەۋرىدىكى كاھىشچىلىق سەنئىتىنى تەتقىق قىلىشتا ناھايىتى مۇھىم تارىخىي ماتېرىيال قىممىتىگە ئىگە.

خانىقانىڭ موي شەرىپخانسى، مەسچىت ۋە تۈنەكخانسىدىكى ھەرخىل گەج ئويما نەقىش ۋە مۇرەككەپ پەنجىرىلەر ھازىرمۇ ياخشى ساقلىنىپ قالغان. مەسچىت تورۇسى رەڭلىك سىزما نەقىش ۋە ئويما نەقىشلەر بىلەن بېزەلگەن. تۈۋرۈكلىرى نەپىس ياسالغان بولۇپ، بىناكارلىق سەنئىتى جەھەتتە قويۇق دەۋر ئالاھىدىلىكىگە ئىگە.

بەيسى ھېكمىبەگ مازىرى

بەيسى ھېكمىبەگ مازىرى يەكەن كونا شەھىرىنىڭ شىمال تەرىپىگە جايلاشقان، شىنجاڭ بويىچە نەقىش - بېزەكلىرى كۆپ ۋە كۆركەم ياسالغان تارىخىي خاتىرە ئىمارەت.

بەيسى ھېكمىبەگنىڭ ئەسلىي ئىسمى مىرزا مۇھەممەد ھۈسەيىن، كۇچادا تۇغۇلغان. 19 - ئەسىرنىڭ باشلىرىدا يەكەنگە بەيسى دارىن قىلىپ بەلگىلەنگەن. 45 يېشىدا ئالەمدىن ئۆتكەن. مازار ئىچىدىكى قارا تاختايغا يېزىلغان خاتىرە خەتنىڭ مەزمۇنىدىن قارىغاندا، بەيسى ھېكمىبەگ مازىرىنى «ئوغلى مۇھەممەد ھۈدبەگ

شەجەرە سەئىدىيەت پادىكارلىق - ئارخىۋىي تەتقىقات نەشرىياتى

ەن ۋە قەشقەر خانلىقىدىن ئۇستىلار ئېلىپ كېلىپ» ياساتقان. بىر يىلدا 1238 - يىلى ماھى مۇھەررەمنىڭ 26 - يىلى 1822 - يىلى) پۈتكەن».

بەيسى ھېكمەت مازىرى تەكشى يۈزى تۆت چاسا، خىش قۇ - ما، گۈمبەز تورۇسلۇق ياسالغان. تۆت بۇرجىكى ۋە ئىشىكىنىڭ ئىككى تەرىپىگە يۇمىلاق كىچىك مۇنار چىقىرىلغان. مازارنىڭ جە - ب تەرەپ ئوتتۇرىسىغا ھۆسن خەت ئۇسلۇبى بىلەن يېزىلغان ئا - ن ئويۇلغان يۇمىلاق ياغاچ پەنجىرە ئورنىتىلغان. مازارنىڭ سىر - ە گۈمبەزنىڭ ئۈستى ۋە ئىچىدىكى قەبرىلەر ھەرخىل نەقىش ۋە سى ھېكمەتگىنى مەدھىيەلەيدىغان بېغىشلىما پۈتۈلگەن رەڭلىك قىش بىلەن زىننەتلەنگەن. كاھىشلار ئۆلچەملىك ياسالغان ۋە ر ئارا بىر - بىرىگە ماسلاشتۇرۇپ مۇستەھكەم ئورۇنلاشتۇرۇل - ن. كاھىشلاردىكى نەقىش نۇسخىسىلا 20 خىلدىن ئاشىدۇ. مازار - نىڭ ئىچى گەج بىلەن سۇۋالغان. ئاستى تەرىپىگە بىر مېتىر ئې - نىزلىكتە زەدىۋال چىقىرىپ رەڭلىك گۈل ۋە گېئومېتىرىيەلىك نىش سىزىلغان. ئۈستى تەرىپىگە قۇرئان ئايەتلىرى خەتتاتلىق سىلۇبى بىلەن يېزىلغان. پۈتۈن مازارنىڭ نەقىش - بېزەكلىرىنى شەش ھۈنەر - سەنئىتى نىسبەتەن يۇقىرى سەۋىيەگە ئىگە بو - پ، چىڭ دەۋرىدىكى ئۇيغۇر مازار بىناكارلىق سەنئىتىنى تەتقىق قىلىشتا ناھايىتى مۇھىم تارىخىي ماتېرىيال قىممىتىگە ئىگە.

بەيسى ھېكمەت مازىرىنىڭ ئارقىسىغا بىرنەچچە كىچىك زار ۋە قەبرىلەر ئورۇنلاشقان. كىچىك مازارنىڭ تەكشى يۈزى ەككىز تەرەپلىك، خىش قۇرۇلما، گۈمبەز تورۇسلۇق ياسالغان. ەككىز بۇرجىكىگە كىچىك مۇنار چىقىرىلغان ۋە رەڭلىك كاھىش ىلەن زىننەتلەنگەن بولۇپ، ياسىلىش شەكلى ۋە سەنئىتى جەھەتتە ىزىگە خاس يەرلىك ئالاھىدىلىككە ئىگە.

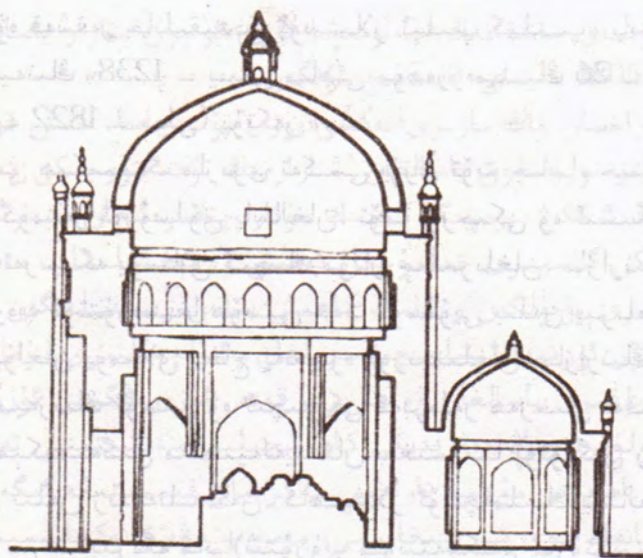

بەيسى ھېكەمبەگ مازىرى تەكشى يۈزى خەرىتىسى

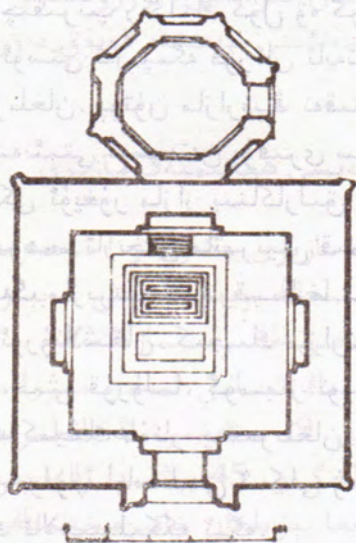

بەيسى ھېكەمبەگ مازىرىنىڭ كەسمە يۈزى خەرىتىسى

شىنجاڭ مەدەنىيەت يادىكارلىقى - ئارخېئولوگىيەلىك تەتقىقات نەتىجىسى



بەيسى ھېكمەت مازىرىدىكى رەڭلىك كاھىش نەقىش

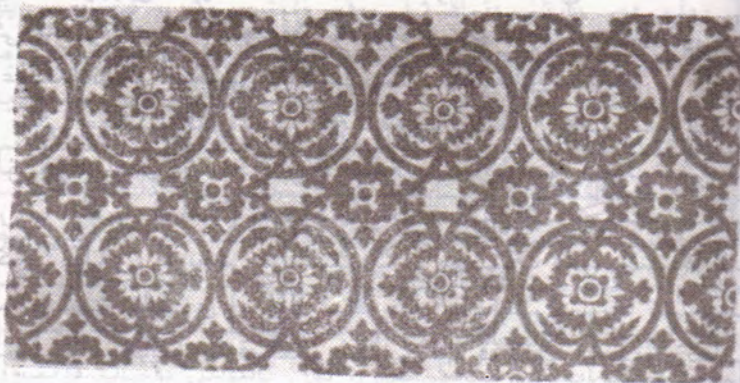

بەيسى ھېكمەت مازىرىدىكى رەڭلىك كاھىش نەقىش

شىنجاڭ ئىسلام بىناكارلىق سەنئىتىنى مۇھاپىزەت قىلىش، رېمونت قىلىش ئۇسۇلى توغرىسىدا

شىنجاڭ ئىسلام بىناكارلىق سەنئىتى — دۆلىتىمىز ئەنئەنىۋى بىناكارلىق سەنئىتىنىڭ مۇھىم تەركىبىي قىسمى بولۇپ، قەدىمكى مەدەنىيەت مىراسى ھېسابلىنىدۇ. ئۇ شىنجاڭنىڭ ئىسلام دىنى كىرگەندىن بۇيانقى سىياسىي، ئىقتىسادىي ئەھۋالىنى، ئىشلەپچىقىرىش - تۇرمۇش سەۋىيەسىنى، دىنىي ئۆرپ - ئادىتىنى ئەكس ئەتتۈرىدۇ. ئۇنى مۇھاپىزەت قىلىش شىنجاڭنىڭ تارىخىنى، پەن - تېخنىكا، مەدەنىيەت - سەنئەت، ھۈنەر - كەسپ تەرەققىياتىنى تەتقىق قىلىش، تارىخىي ماتېرىياللىق ۋە ۋەتەن پەرۋەرلىك تەربىيەسى ئېلىپ بېرىش، ساياھەت ئىشلىرىنى تەرەققىي قىلدۇرۇش، يەرلىك ئالاھىدىلىك ۋە مىللىي شەكىلگە ئىگە يېڭى ئىمارەتلەرنى لايىھەلەش ۋە گۈزەل سەنئەت ئىجادىيىتى بىلەن شۇغۇللىنىشتا ناھايىتى مۇھىم رېئال ئەھمىيەتكە ئىگە.

يېڭى جۇڭگو قۇرۇلغان 40 نەچچە يىلدىن بۇيان، پارتىيە ۋە خەلق ھۆكۈمىتى شىنجاڭنىڭ ئىسلام بىناكارلىق سەنئىتىنى تەكشۈرۈپ تەتقىق قىلىش ۋە مۇھاپىزەت قىلىش خىزمىتىگە ئىنتايىن كۆڭۈل بۆلدى. تارىخىي مەدەنىيەت - سەنئەت قىممىتىگە ئىگە ئىسلام ئىمارەتلىرى ۋە ئۇلارنىڭ خارابە - ئىزلىرىغا نىسبەتەن نۇقتىلىق مۇھاپىزەت قىلىش ۋە رېمونت قىلىپ ئەسلىگە كەلتۈرۈش خىزمىتى ئېلىپ بېرىلدى. ئاپتونوم رايونلۇق خەلق ھۆكۈمىتى ئىلگىرى - كېيىن بولۇپ ئۈچ قېتىم ئاپتونوم رايون بويىچە

شەپكەت مەنبەت يادىكارلىق - ئارەبىي ۋە ئىنگلىز تىللىرىدىكى

نۇقتىلىق مۇھاپىزەت قىلىنىدىغان مەدەنىيەت يادىكارلىق ئورۇن-
لىرىدىن جەمئىي 164 نى ئېلان قىلدى. بۇنىڭ ئىچىدە ئىسلام بى-
ناكارلىق ئىزلىرى 30 دىن ئاشىدۇ. ھازىرغا قەدەر نۇقتىلىق مۇ-
ھاپىزەت قىلىنىدىغان مەدەنىيەت يادىكارلىق ئورنى قىلىپ بېكە-
تىمىگەن، لېكىن شىنجاڭنىڭ ھەرقايسى جايلىرىدا يەر ئۈستى ۋە
يەر ئاستىدا ساقلىنىۋاتقان بەلگىلىك تارىخ، مەدەنىيەت - سەنئەت،
ئىلمىي قىممەتكە ئىگە ئىسلام بىناكارلىق ئىزلىرىنى داۋاملىق
تەكشۈرۈپ ئېنىقلاشقا ۋە مۇھاپىزەت قىلىشقا توغرا كېلىدۇ.
شىنجاڭ ئىسلام بىناكارلىق سەنئىتىنىڭ بۇزغۇنچىلىققا
ئۇچراشتىكى ئاساسىي سەۋەب ئىككى خىل: بىرىنچىسى، كىشى-
لەرنىڭ قەستەن بۇزغۇنچىلىق قىلىشى؛ ئىككىنچىسى، تەبىئىي
بۇزغۇنچىلىق. كىشىلەر تەرىپىدىن قەستەن بۇزغۇنچىلىققا ئۇچراش
«مەدەنىيەت زور ئىنقىلابى» ئېلىپ بېرىلغان 10 يىللىق قالايمى-
قانچىلىق مەزگىلىدە ناھايىتى ئېغىر بولۇپ، نۇقتىلىق مۇھاپىزەت
قىلىنىدىغان ئىسلام بىناكارلىق ئىزلىرى ئوخشاش بولمىغان دە-
رىجىدە بۇزغۇنچىلىققا ئۇچرىغان. بەزىلىرى پۈتۈنلەي ۋەيران قى-
لىۋېتىلىپ، ماتېرىيال مۇساقلاشمىغا چىققا، ئەسلىگە كەلتۈرۈشكە
ئامال بولمىدى. پارتىيەنىڭ 13 - قۇرۇلتىيى 3 - ئومۇمىي يى-
غىنىدىن كېيىن خەلق ھۆكۈمىتى مەدەنىيەت يادىكارلىقلىرىنى مۇ-
ھاپىزەت قىلىشقا دائىر قانۇن - تۈزۈملەرنى كۈچەيتىپ، مەدەنىيەت
يادىكارلىقلىرىنى باشقۇرۇش - مۇھاپىزەت قىلىش ئورگانلىرىنى
تەسىس قىلغانلىقتىن، كىشىلەر تەرىپىدىن بولىدىغان قەستەن
بۇزغۇنچىلىق ئاساسىي جەھەتتىن توسۇپ قېلىندى. تەبىئىي بۇز-
غۇنچىلىق دېگىنىمىز ئاساسەن ئۇزاق مۇددەت ئىچىدە قار - يام-
غۇر، بوران - چاپقۇن، يەر تەۋرەش سەۋەبىدىن قۇرۇلۇش ماتېرى-
ياللىرى كونىراپ چىرىپ كېتىش، ئۇل ئاساسى بوشاپ ئولتۇرۇ-
شۇپ كېتىش، قۇرۇتلاپ سېسىپ كېتىش قاتارلىقلار بولۇپ، ئىما-
رەتلەرنىڭ قۇرۇلما ۋە نەقىش بېزەكلىرىنى ئوخشاش بولمىغان دە-

رىجىدە بۇزغۇنچىلىققا ئۇچرىتىدۇ. كىشىلەرنىڭ قەستەن بۇزغۇن-چىلىقى ئاساسىي جەھەتتىن توسۇپ قېلىنغاندىن كېيىن، تەبىئىي بۇزغۇنچىلىقتىن قانداق ساقلىنىش، مۇھاپىزەت قىلىش ۋە رېمونت قىلىش خىزمىتىنى قانداق ئېلىپ بېرىش — نۆۋەتتە ئىسلام دىنى بىناكارلىق سەنئىتىنى مۇھاپىزەت قىلىش خىزمىتىدىكى تەتقىق قىلىشقا تېگىشلىك ئاساسلىق مەسىلە بولۇپ قالدى.

شىنجاڭ ئەنئەنىۋى بىناكارلىق سەنئىتىنىڭ تۈرلىرى ناھايىتى كۆپ بولۇپ، ئەمەلىي رولى، ياسىلىش شەكلى، مەدەنىيەت — سەن-ئەت ئالاھىدىلىكلىرىگە ئاساسەن ئولتۇرۇشلۇق قورۇ — جاي بىنا-كارلىقى، شەھەر بىناكارلىقى، بۇددا دىنى بىناكارلىقى، ئىسلام دە-نى بىناكارلىقىدىن ئىبارەت تۆت چوڭ تۈرگە بۆلۈنىدۇ. ئوخشاش بولمىغان دەۋرلەردىكى ئوخشاش بولمىغان تۈرلەردىكى ئىمارەتلەر-نىڭ قۇرۇلمىسى، قۇرۇلۇش ماتېرىياللىرى، ياسىلىش ئۇسۇلى ئوخشاش بولمىغاچقا، مۇھاپىزەت قىلىش ۋە رېمونت قىلىش تېخ-نىكا تەلىپى ۋە كونكرېت ئىشلەش ئۇسۇلى ئوخشاش بولمايدۇ. تۆ-ۋەندە مەن پەقەت ئىسلام بىناكارلىق سەنئىتىنى مۇھاپىزەت قىلىش پىرىنسىپى، ئۇسۇلى ۋە تېخنىكا تەدبىرلىرى توغرىسىدا مەخسۇس توختىلىپ ئۆتىمەن:

رېمونت قىلىش پىرىنسىپى ۋە خىزمەت تەرتىپى

رېمونت قىلىش خىزمىتى — ئىسلام بىناكارلىق سەنئىتىنى مۇھاپىزەت قىلىشتىكى مۇھىم تەدبىرلەرنىڭ بىرى. رېمونت قى-لىش خىزمىتى ئەگەر مەلۇم بىر پىرىنسىپنى يېتەكچى قىلمىسا، بەلكى بەزى ۋاقىتلاردا تېگىشلىك بولمىغان ئىسراپچىلىق ۋە بۇز-غۇنچىلىقنى كەلتۈرۈپ چىقىرىدۇ. شۇنىڭ ئۈچۈن بىز ئىسلام بى-ناكارلىق سەنئىتىنى مۇھاپىزەت قىلىش ۋە رېمونت قىلىش خىز-مىتى جەريانىدا 1982 - يىلى مەملىكەتلىك خەلق قۇرۇلتىيى دائىمىي ئىشلار كومىتېتى ئېلان قىلغان «جۇڭخۇا خەلق جۇمھۇرى-

شەخس مەنەپەت يادىكارلىق - ئالەمىيەتلىك تەتقىقات مەركىزى

يىتى مەدەنىيەت يادىكارلىقلىرىنى مۇھاپىزەت قىلىش قانۇنى» نىڭ 14 - ماددىسىدىكى بەلگىلىمە «مەدەنىيەت يادىكارلىقلىرىنىڭ ئەس - لىي ھالىتىنى ئۆزگەرتىمەسلىك پىرىنسىپى» غا قاتتىق رىئايە قىلىشنىمىز لازىم. مەملىكەتلىك مەدەنىيەت يادىكارلىقلار ئىدارىسى - نىڭ قۇرۇلۇشلارنى رېمونت قىلىش توغرىسىدىكى مۇناسىۋەتلىك بەلگىلىمىلىرىگە ئاساسەن، شىنجاڭ ئىسلام بىناكارلىق سەنئىتى - نىڭ ياسىلىش شەكلى، قۇرۇلمىسى، نەقىش - بېزەكلىرى، ماتېرىيالى، ئىشلەش تېخنىكىسى قاتارلىق ئالاھىدىلىكلىرىگە بىر - لەشتۈرۈپ، نۇقتىلىق مۇھاپىزەت قىلىش ۋە رېمونت قىلىش خىزمىتىنى ئېلىپ بېرىش لازىم.

مەدەنىيەت يادىكارلىقلىرىنىڭ ئەسلىي ھالىتىنى ئۆزگەرتىمەس - لىك مەلۇم بىر ئىمارەتنىڭ ياكى بىر يۈرۈش ئىمارەتلەرنىڭ ئەڭ بۇرۇن ياسالغان ۋاقتىدىكى شەكىل قىياپىتىنى ئۆزگەرتىمەسلىك دېگەندىن ئىبارەت. شىنجاڭدا ئىسلام ئىمارەتلىرى ئەڭ بۇرۇن X ئەسىرنىڭ ئوتتۇرىلىرى ياسىلىشقا باشلىغان. يۈەن، مىڭ، چىڭ سۇلالىلىرى ۋاقتىدا كۆپ قېتىم ئۆزگەرتىپ ياسالغان ياكى كېڭەيتىپ ياسالغان. ھازىرقى قۇرۇلمىسى ۋە ياسىلىش شەكلى ئەڭ ئاخىرقى قېتىم ئۆزگەرتىپ ياسالغان ۋاقتىدىكى قۇرۇلمىسى ۋە ياسىلىش شەكلى بولۇپ، بىز ئەسلىي ھالىتىنى ئەسلىگە كەلتۈر - گەندە پىرىنسىپ جەھەتتە ئەڭ ئاخىرقى قېتىم ئۆزگەرتىپ ياسالغان ۋاقتىدىكى ھالىتىنى ئەسلىگە كەلتۈرۈشنى، يالغۇز ئاساسىي قۇرۇلمىسى جەھەتتە ئەسلىي ھالىتىنى ئەسلىگە كەلتۈرۈپلا قالماستىن، بەلكى رېمونت قىلىش ۋاقتىدا نەقىش - بېزەكلىرىنى ئۆز ئىچىگە ئالغان بارلىق ئورۇنلىرىنىڭ ئەسلىي ھالىتىنى ئەس - لىگە كەلتۈرۈشىمىز لازىم. لېكىن نەقىش، ئويما، كاھىش، رەڭلىك رەسىم قاتارلىق ھۈنەر - سەنئەت بۇيۇملىرىنىڭ ئەسلىي ھالىتىنى ئەسلىگە كەلتۈرۈش ناھايىتى تەس بولۇپ، ئەسلىگە كەلتۈرۈشكە مۇمكىن بولمايدىغانلىرىنىڭ كۆپ قىسمىنى ھازىرقى ھالىتى بو -

شەخىياڭ ئىسلام بىناكارلىق مەدەنىيىتى

يىچە ساقلاپ قېلىشتىن ئىبارەت مۇھاپىزەت قىلىش ئۇسۇلىنى قوللىنىش، ئەسلىدىكى ياسىلىش شەكلى، قۇرۇلما ۋە نەقىش بىر-بىرگە كىلىرىنى ئۆز ئىچىگە ئالغان ساقلاپ قېلىش لازىم. پەقەت ئەسلىدىكى بىر-بىرگە ئاھىدىلىكى ساقلىنىپ قالغاندىلا، ئاندىن تارىخىي مەدەنىيەت يادىكارلىق قىممىتىنى ھەقىقىي تۈردە ساقلاپ قالالايدۇ. مەيلى ئەسلىي ھالىتىنى ئەسلىگە كەلتۈرۈش ياكى ھازىرقى ھالىتىنى ساقلاپ قېلىش بولسۇن ھەر ئىككىلىسى قەدىمكى قۇرۇلۇشلارنى مۇھاپىزەت قىلىش - رېمونت قىلىشتىكى مۇرەككەپ ئىلمىي خىزمەت بولۇپ، رېمونت قىلىش جەريانىدا قەدىمكى ئىمان-رەتلەرنىڭ تارىخىي، سەنئەت ۋە ئىلمىي قىممىتىگە زىيان سالماسلىق ئۈچۈن بەلگىلىك لايىھەلەش تېخنىكىسى ۋە قۇرۇلۇش تېخنىكىسىنى ئىگىلىگەن بولۇشى، ئۆزىگە قاتتىق تەلەپ قويۇپ، كەسپىي تېخنىكا سەۋىيەسى بىر قەدەر يۇقىرى بولغان قەدىمكى قۇرۇلۇش كەسپىي خادىملىرىنىڭ يېتەكچىلىكىدە رېمونت قىلىش لايىھەسىنى ئوتتۇرىغا قويۇشى، ئومۇميۈزلۈك قېدىرلىش ۋە لايىھەلەش ئېلىپ بېرىشى، لايىھەنى ئاساسلىق باشقۇرغۇچى ئورۇنلارغا يوللاپ تەستىقلىتىشى، رېمونت قىلىش قۇرۇلۇشىنى تەشكىللەش ۋە ئۇنىڭغا يېتەكچىلىك قىلىش خىزمىتىنى ياخشى ئۇيۇشتۇرۇپ، ئەسلىي ھالىتىنى ئەسلىگە كەلتۈرۈش، ھازىرقى ھالىتىنى ساقلاپ قېلىشتىن ئىبارەت ئەڭ ئاخىرقى مەقسەتنىڭ ئەمەلگە ئېشىشىغا كاپالەتلىك قىلىش لازىم.

بىناكارلىق ئالاھىدىلىكى ۋە بۇزۇلۇش ئەھۋالىنى تەكشۈرۈپ ئېنىقلاش

بىر يۈرۈش ئىسلام ئىمارەتلىرىنى رېمونت قىلىش ۋاقتىدا بۇزۇلۇش ئەھۋالىنى تەكشۈرۈپ ئېنىقلاشتىن بۇرۇن ئالدى بىلەن بىناكارلىق ئالاھىدىلىكىنى تەكشۈرۈپ، شۇ ئىمارەتنىڭ ياسىلىش

شەپكەت مەنبەت يادىكارلىق - ئارخېئولوگىيەلىك تەكشۈرۈش

ئالاھىدىلىكىنى ئېنىقلاپ چىقىش لازىم. بىز ئىسلام بىناكارلىقىغا نىسبەتەن مەدەنىيەت يادىكارلىق - ئارخېئولوگىيەلىك تەكشۈرۈش ئېلىپ بارغاندا، ھازىرغا قەدەر سۇڭ دەۋرىدىكى «بىناكارلىق قائىدە - شەكىللىرى» ۋە چىڭ دەۋرىدىكى «بىناكارلىق ئورۇنلىرىنىڭ قۇرۇلۇش قىلىش قائىدە - تۈزۈملىرى» گە ئوخشاش ئىسلام ئىمارەتلىرىنى لايىھەلەش قۇرۇلمىسى، ماتېرىيال ئۆلچەملىرى ۋە قۇرۇلۇش تېخنىكىسىنى شەرھلەيدىغان مەخسۇس «بەلگىلىمە»، كىتاب ياكى ماتېرىياللارنى ئۇچراتمىدۇق. نۆۋەتتە ئىسلام ئىمارەتلىرىنى رېمونت قىلىشتا قوللىنىلىۋاتقان بىردىنبىر ئۇسۇلىمىز ئالدى بىلەن ھەرخىل تۈردىكى ۋە ئوخشىمىغان دەۋرلەردىكى ئىسلام ئىمارەتلىرىگە نىسبەتەن ئومۇميۈزلۈك ئۆلچەپ تەكشۈرۈش، سېلىش - تۈزۈپ تەتقىق قىلىش ئارقىلىق ئۇ ئىمارەتلىرىنىڭ بىناكارلىق ئۆلچەم ۋە ئالاھىدىلىكلىرىنى ئېنىقلاپ چىقىپ، شۇ ئىمارەتلەرنى رېمونت قىلىشتىكى تېخنىكىلىق ئاساس قىلىشتىن ئىبارەت.

بىزنىڭ تەكشۈرۈپ ئېنىقلىشىمىزچە، ئۆتمۈشتە بىر يۈرۈش مەسچىت ياكى ھازىر قۇرۇلۇشنى ئېلىپ بارغان ۋاقتىدا ئۈستىدىكى كارلار ئۆزلىرىنىڭ كۆپ يىللىق توپلىغان تەجرىبىلىرىگە ئاساسەن شۇ ۋاقىتتىكى ئىقتىسادىي ئەھۋالى، قۇرۇلۇش ماتېرىياللىرى ۋە ياساش تېخنىكىسىغا ئاساسەن ئاددىي لايىھەسىنى ئىشلەپ، خەردە - تىسىنى سىزىپ چىقىپ (بەزى ۋاقىتلاردا خەرىتىنىمۇ سىزمە - غان)، تەكشى ئورۇنلاشتۇرۇلۇشى، قۇرۇلمىسىدىكى مۇھىم ئورۇنلارنىڭ بىر تۇتاش ئۆلچىمىنى بەلگىلەپ، بىر تەرەپتىن لايىھە - لەپ، يەنە بىر تەرەپتىن ياساش قۇرۇلۇشىغا يېتەكچىلىك قىلغان، بىناكارلىق ئۆلچەملىرى جەھەتتە قاتتىق ھەم بىر تۇتاش بەلگىلىمە بولمىغاچقا، گەرچە بىناكارلىق ئۇسۇلى ۋە قۇرۇلمىسى جەھەتتە ئومۇمىيلىققا، ياسىلىش شەكلى جەھەتتە ئوخشاش ئالاھىدىلىككە ئىگە بولسىمۇ، ياغاچ ماتېرىياللىرىنى ئىشلەتكەندە، تام قوپۇرغاندا بىر تۇتاش بەلگىلىمە ياكى قېلىپلاشقان ئۆلچەملىك سان بولمە -

غاچقا، ئۇستىكارلار مەلۇم بىر قۇرۇلۇشقا يېتەكچىلىك قىلغاندا ئاساسىي ئۆلچەملىرىنى بەلگىلىگەن بولسىمۇ، پەقەت قۇرۇلۇشنىڭ ئاخىرىغا قەدەر ئۆزى بىلگەن ۋە قۇرۇلۇشنىڭ سۈرئىتىنى ئومۇم-يۈزلۈك ئىگىلىگەن، لېكىن كېيىنكىلەر ئۈچۈن يازما ماتېرىيال ۋە خەرىتە سىزىپ قالدۇرمىغان. شۇنىڭ ئۈچۈن بىز بىر يۈرۈش ئىسلام ئىمارەتلىرىنى رېمونت قىلغان ۋاقتىدا ھەممە ئىشنى باش-تىن باشلاپ، ئالدى بىلەن بىز رېمونت قىلماقچى بولغان ئىمارەتنى ئۆلچەپ تەكشۈرۈپ، ياساش ۋاقتىدىكى بارلىق ئۆلچەم، بەلگىلىمە-لەرنى ئىگىلەپ، ھازىرقى ھالىتى خەرىتىسىنى تولۇق سىزىپ چىقىپ، نىسبەتەن توغرا بولغان ئۆلچەپ تەكشۈرۈش خاتىرىلىرى ۋە بۇزۇلۇش ئەھۋالىنى تەكشۈرۈپ ئېنىقلاش جەريانىدىكى ماتېرىياللارغا ئاساسەن تەتقىقات ۋە تەھلىل ئېلىپ بېرىپ، ئەمەلىي ماتېرىيال ۋە تەتقىقات نەتىجىسىگە ئاساسەن ئۇنى رېمونت قىلىش لايىھەسىنى ۋە رېمونت قىلىش تېخنىكا تەدبىرلىرىنى بەلگىلەپ چىقىشىمىز لازىم.

بۇزۇلۇش ئەھۋالىنى تەكشۈرۈپ ئېنىقلىغان ۋاقتىدا ئالدى بىلەن شۇ ئىمارەتنىڭ قۇرۇلمىسىنىڭ بۇزۇلۇش ئەھۋالىنى (مەسىلەن، لىم، تۈۋرۈك، جەگە، ئېگىلىگەن، ئاجرىغان، يېرىلغان، چىرىگەن، مۇنار، گۈمبەزلىرى، يېرىلغان، قىشقايدىغان، ئۆرۈلگەن ياكى ئۆلى - ئاساسى ئۆلتۈرۈش قاتارلىقلار) تەپسىلىي تەكشۈرۈپ، ئەمەلىي ئەھۋالنى ئۆلچەپ، خەرىتىسىنى سىزىپ، رەسىمگە تارتىپ، تېخنىكىلىق تەدبىرلەرنى بەلگىلىگەندە پايدىلىنىش ماتېرىيالى قىلىشىمىز لازىم. ھەر خىل ماتېرىياللارنى توپلاپ، تەتقىقات ئېلىپ بارغاندا، ئۇنىڭ ئىچىدە ئەڭ مۇھىمى ھازىرقى ھالىتىنىڭ فوتو سۈرىتى بولۇپ، خەرىتە ۋە باشقا ماتېرىياللارغا نىسبەتەن ئىشەنچلىك، قايىل قىلىش كۈچىگە ئىگە بولۇپ، كونا بىلەن يېڭىنى سېلىشتۇرۇشتا ياخشى ماتېرىيال بىلەن تەمىنلەيدۇ. ئىسلام بىناكارلىقىنىڭ بۇزۇلۇش ئەھۋالىنى تەكشۈرۈپ ئېنىق-

ھېچكەنچە بولمىغاندا - ئارزۇسىنىڭ ئىشقا ئاشۇرۇلۇشى

لىغاندا، قۇرۇلما ۋە ياسىلىش شەكلىدىن باشقا تەكشۈرۈپ ئې-
نىقلاش ئەڭ قىيىن بولغىنى نەقىش - بېزەكلىرى، مەسىلەن، كا-
ھىش، گەج نەقىش، ياغاچ ئويما، خىش ئويما نەقىش، گۈللۈك
خىش، رەڭلىك رەسىم قاتارلىقلارنىڭ نەقىش نۇسخىلىرى ۋە ئىش-
لەش تېخنىكىسى بولۇپ، نەقىش - بېزەكلىرىنىڭ بۇزۇلغان قىس-
مىنىڭ ئەسلىدىكى نەقىش نۇسخىلىرى ۋە ياساش تېخنىكىسى جە-
ھەتتىكى ماتېرىياللار بولمىسا، ئەسلىگە كەلتۈرۈش قۇرۇلمىسىغا
نەسبەتەن ئېيتقاندا قىيىن بولۇپ، ئىسلام ئىمارەتلىرىنىڭ بۇزۇ-
لۇش ئەھۋالىنى تەكشۈرۈپ ئېنىقلىغاندا نەقىش - بېزەكلىرىنى
تەكشۈرۈپ ئېنىقلاش ئالدى بىلەن بىزنىڭ دىققەت ئېتىبارىمىزنى
قوزغىشى لازىم.

رېمونت قىلىش لايىھەسىنى سىزىش ۋە خامچوتىنى ھېسابلاپ چىقىش

رېمونت قىلىش جەريانىدا ئىمارەتلەرنىڭ تارىخىي، سەنئەت،
ئىلمىي قىممىتىگە زىيان يەتكۈزمەسلىككە كاپالەتلىك قىلىش،
ئۇنىڭ بىناكارلىق ئالاھىدىلىكىنى ۋە ئەسلىي ھالىتىنى ساقلاپ
قېلىش ئۈچۈن دۆلەتنىڭ مەدەنىيەت يادىكارلىقلىرىنى مۇھاپىزەت
قىلىش قانۇنى ۋە قەدىمكى قۇرۇلۇشلارنى رېمونت قىلىشقا مۇنا-
سەۋەتلىك بەلگىلىمىلەرنى توغرا ئىگىلەپ، ئىسراپ قىلماسلىق،
ئاز پۇل خەجلەپ كۆپ ئىش قىلىش پىرىنسىپىغا ئەمەل قىلىپ،
بۇزۇلۇش ئەھۋالىنى تەكشۈرۈپ ئېنىقلاش ئاساسىدا ئەتراپلىق
لايىھەلەش ئېلىپ بېرىپ، رېمونت قىلىش لايىھەسىنى ئوتتۇرىغا
قويۇپ، مۇناسىۋەتلىك ئالىملار مۇزاكىرە قىلىپ، تەستىقلىغاندىن
كېيىن لايىھەگە ئاساسەن ياساش خەرىتىسىنى سىزىپ ۋە خامچوت-
نى ئىشلەپ چىقىپ، مۇھاپىزەت قىلىش ۋە رېمونت قىلىپ ئەس-
لىگە كەلتۈرۈش قۇرۇلۇشىنى پىلانلىق ئاساستا باسقۇچقا بۆلۈپ

ئېلىپ بېرىش لازىم.

لايىھەلەش خەرىتىسى ئوخشاش بولمىغان ئىككى مەزمۇننى ئۆز ئىچىگە ئالىدۇ: بىرىنچى، رېمونت قىلىشتىن بۇرۇنقى ھازىرقى ھالەت خەرىتىسى بولۇپ، ھازىرقى ھالەت خەرىتىسى دەپ ئاتىلىدۇ. ئىككىنچى، رېمونت قىلىپ ئەسلىگە كەلتۈرگەندىن كېيىنكى ھالىتى بولۇپ، لايىھەلەش خەرىتىسى دەپ ئاتىلىدۇ. ھازىرقى ھالىتىنى ئۆزۈل - كېسىل ئۆزگەرتىمەي رېمونت قىلىشقا توغرا كەلسە، ئومۇمىي قۇرۇلمىنىڭ ھازىرقى ھالەت خەرىتىسىنى لايىھەلەش خەرىتىسى ئورنىدا ئىشلىتىشكە بولىدۇ. نەقىش - بېزەكلەرنى رېمونت قىلىپ ئەسلىگە كەلتۈرۈشكە توغرا كەلسە چوڭايىتىلغان خەرىتىسىنى سىزىش، قايتا ياساپ ئەسلىگە كەلتۈرۈش ئۈچۈن ھازىرقى ھالەت خەرىتىسى ۋە قايتا ياساش لايىھە خەرىتىسىدىن ئىبارەت ئىككى خەرىتىنى بىرلا ۋاقىتتا سىزىپ چىقىش لازىم. رېمونت قىلىش قۇرۇلۇش خامچوتى لايىھەلەش خەرىتىسى ۋە چۈشەندۈرۈشىگە ئاساسەن ئالدى بىلەن ئىش تۈرى مىقدارى بويىچە خامچوت قىلىپ ھېسابلاپ چىقىپ، «قۇرۇلۇش مىقدارىنى ھېسابلاش جەدۋىلى» گە تولدۇرىدۇ. يەككە ئىش تۈرى سوممىسى ۋە قۇرۇلۇش كۆلىمى بويىچە ئادەم ئىش ھەققى، ماتېرىيال سوممىسى قاتارلىق بىۋاسىتە چىقىمنى ھېسابلاپ چىقىپ، بىۋاسىتە چىقىمغا قوشساق يىغىندىسى ئومۇمىي خامچوت بولۇپ ھېسابلىنىدۇ.

رېمونت قىلىش خامچوتى تەخمىنەن خامچوت ۋە دەسلەپكى خامچوت دەپ ئىككىگە بۆلۈنىدۇ. رېمونت قىلىش خامچوتىنى ئالدى بىلەن قۇرۇلۇش قىلغۇچى ئورۇن ھېسابلاپ چىقىدۇ. ئادەتتىكى رېمونت قىلىش قۇرۇلۇش خامچوتىنى ۋە كىچىك تىپتىكى رېمونت قىلىش قۇرۇلۇشىدا پەقەت دەسلەپكى خامچوت ئىشلەپ چىقىلسىلا بولىدۇ. قەدىمكى ئىمارەتلەرنىڭ رېمونت قىلىنىش قۇرۇلۇشىدا ئىش تۈرى ئالاھىدە بولغاچقا، ھازىرغىچە پۈتۈن مەملىكەت بويىچە بىر تۇتاش ماتېرىيال ھەققى باھاسى بولمىغاچقا ئىسلام بىنالىرىنى

شېخ مەھمۇت يادىكارلىق - ئارمىيەلىك ئىقتىسادىي مەسئۇلى

رېمونت قىلىش قۇرۇلۇشىدا ئالدى بىلەن ئاپتونوم رايونىنىڭ يېڭى قۇرۇلۇش ماتېرىياللىرىنىڭ باھاسىنى ئاساس قىلىپ، ئەمەلىي ئەھۋالغا ئاساسەن ئۆزگەرتىپ ھېسابلىسا بولىدۇ. بەزى ۋاقىتلاردا قۇرۇلۇش قىلىش ئۇسۇلى ۋە ماتېرىياللار ئالاھىدە بولغاچقا مۇۋاپىق بولغان باھا ئۆلچىمىنى تاپالماي قالغاندا پېشقەدەم ئۈستىدىكى كارلارنىڭ يېتەكچىلىكىدە ئەمەلىي ئەھۋالغا ئاساسەن تەخمىنەن ھېسابلاپ چىقسا بولىدۇ.

تەكشۈرۈپ تەستىقلاش تەرتىپى

رېمونت قىلىش قۇرۇلۇشىنى لايىھەلەش، خامچوت قىلىش خىزمىتى ئاياغلاشقاندىن كېيىن، ئالدى بىلەن مۇناسىۋەتلىك ئورۇنلارغا يوللاپ تەستىقلاشقاندىن كېيىن قۇرۇلۇش باشلاش لازىم. ناھىيە دەرىجىلىك نۇقتىلىق مۇھاپىزەت قىلىنىدىغان مەدەنىيەت يادىكارلىق ئورۇنلىرىنى ئالدى بىلەن ناھىيەلىك خەلق ھۆكۈمىتىگە يوللاپ تەستىقلاشقاندىن كېيىن ئاپتونوم رايون دەرىجىلىك باش قۇرۇش ئورۇنلىرىغا ئەنگە ئالدۇرۇش لازىم. ئاپتونوم رايون دەرىجىلىك نۇقتىلىق مۇھاپىزەت قىلىنىدىغان مەدەنىيەت يادىكارلىق ئورۇنلىرىنى ئاپتونوم رايونلۇق خەلق ھۆكۈمىتى تەستىقلىغاندىن كېيىن مەملىكەتلىك مەدەنىيەت يادىكارلىقلارنى باشقۇرۇش ئىدىيەسىگە ئەنگە ئالدۇرۇش لازىم. ھەر خىل رېمونت قىلىش قۇرۇلۇش لۇشىلىرىنى تەستىقلىغاندا يوللاشقا تېگىشلىك ماتېرىيال ۋە ھۆججەتلەرنى تولۇق ۋە ۋەتەن بېرىش لازىم. رېمونت قىلىش قۇرۇلۇشى: رېمونت قىلىش ئۇسۇلى ۋە تېخنىكىسى توغرىسىدا ئىزاھات دوكلاتى، رېمونت قىلىش خامچوتى، بۇزۇلۇش ھالىتىنىڭ خەرىتىسى قاتارلىقلارنى ئۆز ئىچىگە ئالىدۇ.

قۇتقۇزۇش خاراكتېرىدىكى مۇستەھكەملەش قۇرۇلۇشى: مۇس- تەھكەملەش ئۇسۇلى ۋە تېخنىكىسى توغرىسىدا ئىزاھات دوكلاتى،

لايىھەلەش خەرىتىسى، قۇرۇلۇش خامچوتى، بۇزۇلۇش ھالىتىنىڭ رەسىمى، كۆلىمى زور قۇرۇلۇشلارنىڭ قۇرۇلمىسىنى ھېسابلاش نەتىجىسىنى بىللە قوشۇپ ئەۋەتىش لازىم.

ئەسلىگە كەلتۈرۈش قۇرۇلۇشى: ھازىرقى ھالەت خەرىتىسى ۋە فوتو رەسىمى، ئەسلىگە كەلتۈرۈش لايىھەلەش خەرىتىسى، تېخنىكا ئىزاھاتى دوكلاتى، قۇرۇلۇش خامچوتى قاتارلىقلارنى ئۆز ئىچىگە ئالىدۇ. ئەسلىگە كەلتۈرۈش قۇرۇلۇشى ئىككى قېتىمغا بۆلۈپ يوللىنىدۇ: بىرىنچى قېتىمقىسى، دەسلەپكى لايىھەسى بولۇپ، ھازىرقى ھالەت خەرىتىسى، ئەسلىگە كەلتۈرۈش دەسلەپكى لايىھە خەرىتىسى، ئىزاھات دوكلاتى، ئەسلىگە كەلتۈرۈش دەسلەپكى لايىھە خەرىتىسى، ئىزاھات دوكلاتى، تەخمىنەن خامچوت قاتارلىقلارنى ئۆز ئىچىگە ئالىدۇ. ئىككىنچى قېتىمقىسى، قۇرۇلۇش لايىھەلەش خەرىتىسى (قۇرۇلما ۋە بىناكارلىق خەرىتىسىنى ئۆز ئىچىگە ئالىدۇ)، قۇرۇلمىسىنىڭ چوڭايتىلغان خەرىتىسى، قۇرۇلۇش دەسلەپكى خامچوتى، قۇرۇلۇش تېخنىكىسى توغرىسىدا ئىزاھات قاتارلىقلارنى ئۆز ئىچىگە ئالىدۇ.

نەقىش - بېزەكلىرىنى رېمونت قىلىشقا توغرا كەلسە، نەقىش - بېزەكلىرىنىڭ چوڭايتىلغان ئۆلچەملىك خەرىتىسىدىن باشقا، ئىشلەش تېخنىكىسى ۋە تەلەپلىرى توغرىسىدىكى ئىزاھاتنى قوشۇپ يوللاش لازىم. ئەسلىي ئورنىدىن ئىككىنچى بىر ئورۇنغا يۆتكەپ سالىدىغان قەدىمكى قۇرۇلۇشلارنىڭ يۇقىرىغا يوللاپ تەستىقلىتىش دوكلاتىنىڭ مەزمۇنى ئەسلىگە كەلتۈرۈش قۇرۇلۇشى بىلەن ئاساسەن ئوخشاش بولۇپ، يۆتكەشتىكى سەۋەب ۋە يېڭى ئورۇننىڭ مۇھىت شارائىتى توغرىسىدىكى ئىزاھات ۋە ئومۇمىي تەكشى يۈزى خەرىتىسى قوشۇپ يوللىنىشى لازىم.

رېمونت قىلىش قۇرۇلۇشىنى باشقۇرۇش ۋە تېخنىكىلىق تەكشۈرۈپ ئۆتكۈزۈۋېلىش

بىر يۈرۈش قەدىمكى ئىمارەتلەرنى رېمونت قىلىش قۇرۇلۇشىدا -
 نىڭ مۇۋەپپەقىيەتلىك بولۇش ياكى بولماسلىقى رېمونت قىلىش
 قۇرۇلۇشىنى باشقۇرۇش ۋە تېخنىكىسى بىلەن زىچ مۇناسىۋەتلىك.
 قەدىمكى قۇرۇلۇشلارنى رېمونت قىلىشتا توغرا بولغان قۇرۇلۇش
 لايىھە خەرىتىسى ۋە خىراجەت يېتەرلىك بولۇپلا قالماستىن، بەلكى
 نىسبەتەن تولۇق بولغان قۇرۇلۇش باشقۇرۇش ئۇسۇلى ۋە تېخنىكا -
 كىسى بولمىسا قەدىمكى ئىمارەتلەرنى تەلەپكە ئۇيغۇن ھالدا ياخشى
 رېمونت قىلىپ چىقىش مۇمكىن ئەمەس. بىز بۇ يەردە تەكىتلەۋاتىمىز -
 قان تېخنىكا، لايىھەلەش تېخنىكىسى ۋە قۇرۇلۇش قىلىش تېخنىكا -
 كىسىنى، مۇۋاپىق بولغان رېمونت قىلىش تەدبىرلىرى ۋە تېخنىكا
 ئىشچىلارنى تەربىيەلەش دەرىجىسى قاتارلىقلارنى ئۆز ئىچىگە ئالىدۇ.
 رېمونت قىلىش قۇرۇلۇشىنى باشلاشتىن بۇرۇن ئالدى بىلەن
 كۈندىلىك قۇرۇلۇش قىلىش پىلانىنى تۈزۈپ چىقىش ۋە نەق
 مەيداندا ئىش باشقۇرۇش تۈزۈملىرىنى ئورنىتىش، تېخنىكا ئىش -
 چىلارنى ۋە تېخنىكا خادىملارنى لايىھەلەش خەرىتىسىنى ۋە مۇنا -
 سىۋەتلىك ماتېرىياللارنى ئەستايىدىل كۆرۈپ چىقىشقا تەشكىل -
 لەش، ئىمارەتلەرنىڭ ئۆزىگە خاس بولغان ياسىلىش ئالاھىدىلىكى،
 قۇرۇلما شەكلى، نەقىش - بېزەك نۇسخىلىرىنىڭ ئالاھىدىلىكى ۋە
 ئىشلەش ئۇسۇلىنى ئېنىق ئىگىلىۋېلىش، رېمونت قىلىش قۇرۇ -
 لۇشى جەريانىدا قۇرۇلۇش ماتېرىياللىرىنى ئالماشتۇرۇشقا توغرا
 كەلسە، ئەستايىدىل پوزىتسىيە تۇتۇش، مۇستەھكەملەش ئارقىلىق
 ساقلاپ قېلىشقا بولىدىغان ماتېرىياللارنى قەتئىي ئالماشتۇرما -
 سلىق لازىم. چۈنكى بىر يۈرۈش ئىسلام ئىمارەتلىرىنىڭ قىممىتى،
 بولۇپمۇ ئۇنىڭ تارىخىي - ئىلمىي قىممىتى ۋە ئۇنى ئەڭ بۇرۇن

ياسىغان ۋاقىتتا ئىشلەتكەن ماتېرىيال بىلەن زىچ مۇناسىۋەتلىك. رېمونت قىلىش قۇرۇلۇشى جەريانىدا نەق مەيداندا ئىش خاتىرىسى يېزىش ۋە سۈرەتكە تارتىپ ماتېرىيال قالدۇرۇش خىزمىتىنى ياخ- شى ئىشلەش، رېمونت قىلىش لايىھەسىنىڭ تەلپىگە ئاساسەن نەق مەيداندا سۈپەت تەكشۈرۈش ۋە كۆمۈلۈپ كەتكەن يوشۇرۇن ئو- رۇنلارنى ئېچىپ تەكشۈرۈپ ئۆتكۈزۈۋېلىش خىزمىتىنى ياخشى ئىشلەش، رېمونت قىلىش قۇرۇلۇشىنىڭ پىلانى بويىچە ئۆز ۋاقتىدا ئورۇنلىنىشىغا كاپالەتلىك قىلىش لازىم.

قۇرۇلۇش ئاياغلاشقاندىن كېيىن بەلگىلىمە بويىچە باشقۇرغۇچى ئورۇن ۋە ئەسلىدە رېمونت قىلىش قۇرۇلۇشىنى تەستىقلىغان ئو- رۇن تەكشۈرۈپ ئۆتكۈزۈۋېلىشى لازىم. ئۆتكۈزۈۋېلىش، تېخنىكە- لىق ئۆتكۈزۈۋېلىش ۋاقتىدا مۇھىم نۇقتىنى يوشۇرۇن، كۆرگىلى بولمايدىغان ئۇلى، ئۆگزىسى، سۇدىن مۇداپىئەلىنىش، ماتېرد- ياللارنى يەملەپ مۇستەھكەملەش تېخنىكىسى ۋە ياساش ئۇسۇلى قاتارلىق ئورۇنلىرىنى تەكشۈرۈپ ئۆتكۈزۈۋېلىشقا قارىتىش لازىم. ئەگەر لايىھەگە ئۇيغۇن بولمىغان تەرەپلىرى بولسا ۋاقتىدا تۈزد- ىش، تېخىمۇ ئېغىر ئىقتىسادىي زىياننىڭ كېلىپ چىقىشىدىن ساقلىنىش لازىم.

ئەڭ ئاخىردا ئۆتكۈزۈۋېلىش دوكلاتى يېزىش: ئۆتكۈزۈۋېلىش دوكلاتى رېمونت قىلىش قۇرۇلۇشىنى سۈپەت جەھەتتىن ئۆتكۈزۈ- ۋېلىش ۋە قۇرۇلۇش خامچوتى ئىككى تەرەپنى ئۆز ئىچىگە ئالىدۇ. ئۆتكۈزۈۋېلىش دوكلاتى ئەمەلىيەتكە ئۇيغۇن بولۇشى، ئەستايىدىل يېزىلىشى، تەجرىبە - ساۋاقلارنى يەكۈنلەپ، مۇندىن كېيىنكى رې- مونت قىلىش قۇرۇلۇشى ئۈچۈن پۇختا ئاساس يارىتىش لازىم.

رېمونت قىلىش قۇرۇلۇش تۈرى

شىنجاڭدىكى ئىسلام بىناللىرىنى رېمونت قىلىش قۇرۇلۇشى بۇزۇلۇش دەرىجىسى ۋە تېخنىكا تەلپىگە ئاساسەن ئوخشاش بول-

شەخسنىڭ مەدەنىيەت يادىكارلىق - ئارخىپلىق كىتاپخانىسى

مىغان دەرىجىدە رېمونت قىلىنىدۇ. بۇ ئادەتتە تۆت تۈرگە بۆلۈنىدۇ:

1. ئاسراش قۇرۇلۇشى

ئاسراش قۇرۇلۇشى — ئىمارەتلەرنىڭ ئۇزۇن ۋاقىت ئۆرۈلۈپ كەتمەسلىكى، بۇزۇلۇش ئەھۋالىنىڭ ئۈزۈكسىز كېڭىيىپ كېتىشىنىڭ ئالدىنى ئېلىپ، ئىمارەتلەرنىڭ ئۆمرىنى ئۇزارتىش ئۈچۈن، ئىمارەتلەرنىڭ قۇرۇلمىسى، ياسىلىش شەكلى، نەقىش - بېزەكلىرى ۋە رەڭگىنى ئۆزگەرتىمەستىن، ئۆز ئەينى ساقلاپ قېلىش ئاساسىدا ئېلىپ بېرىلغان كۈندىلىك رېمونت قىلىش ۋە ئاسراش قۇرۇلۇشى كۆزدە تۇتىلىدۇ (مەسىلەن، مۇھىت شارائىتىنى ياخشى - پاكىز ساقلاش، سۇ ئېقىتىش ئېرىقلىرىنى راۋانلاشتۇرۇش، ئۆگ - زىسىدىن يامغۇر - قار سۇلىرى ئۆتمەسلىك، سۇ ۋە ئوت ئاپىتىدىن مۇداپىئە كۆرۈش، گەج نەقىش، كاھىش ۋە رەڭلىك رەسىم قاتارلىق نەقىش - بېزەكلىرىنىڭ بۇزۇلغان ئورۇنلىرىنى ئۆز ۋاقتىدا رېمونت قىلىپ تۇرۇش قاتارلىق رېمونت تۈرلىرىنى ئۆز ئىچىگە ئالىدۇ).

نۇقتىلىق مۇھاپىزەت قىلىنىدىغان ئىسلام ئىمارەتلىرى بەلگىلىك تارىخىي قىممەتكە ئىگە مەدەنىيەت يادىكارلىقى بولۇپلا قالماستىن، بەلكى بەزى ئىسلام ئىمارەتلىرى ھازىرمۇ دىنىي پائالىيەت ئېلىپ بارىدىغان ئورۇن بولۇپ، داۋاملىق ئىشلىتىلىش ئېھتىياجى بويىچە ئېيتقاندا كۈندىلىك ئاسراش قۇرۇلۇشى كەم بولسا بولمايدىغان خىزمەتلەرنىڭ بىرى. كۈندىلىك ئاسراش خىزمىتىنى كۈچەيتىش، ئاز پۇل خەجلەپ، رېمونت قىلىش ۋەزىپىسىنى يېنىكلەتتىپ، ۋاقىتنى ئۇزارتىپ، ھازىرقى ھالىتىنى ئۇزۇن ۋاقىت ساقلاپ قېلىپ، مۇھاپىزەت قىلىش خىزمىتى ئۈچۈن پايدىلىق شەرت - شارائىت يارىتىشتىن ئىبارەت.

2. قۇتقۇزۇۋېلىش قۇرۇلۇشى

قەدىمكى ئىمارەتلەر ئېغىر خەتەرلىك باسقۇچقا بېرىپ قالغاندا تېخنىكا، ئىقتىساد ۋە ماددىي ماتېرىيال قاتارلىق شەرتلەرنىڭ چەكلىمىسىگە ئۇچراپ، ۋاقتىدا ئۆزۈل - كېسىل رېمونت قىلىش ئىمكانىيىتى بولمىغاندا ۋاقىتلىق مۇستەھكەملەش تەدبىرلىرىنى قوللىنىش قۇرۇلۇشى «قۇتقۇزۇش خاراكتېرىدىكى مۇستەھكەملەش قۇرۇلۇشى» دەپ ئاتىلىدۇ. مەسىلەن، تۈيۈقسىز يەر تەۋرەش، ئۇلى ئولتۇرۇشۇپ كېتىش سەۋەبىدىن لىم ۋە جەڭلىرى ئېگىلىپ كېتىش، تامللىرى ئۆرۈلۈپ كېتىش خەۋپى كۆرۈلگەندە قۇتقۇزۇش خاراكتېرىدىكى تەدبىرلەرنى قوللىنىپ، مەلۇم ۋاقىت ساقلاپ قېلىپ، ئۆرۈلۈپ كېتىشنىڭ ئالدىنى ئېلىش كۆزدە تۇتۇلىدۇ. بۇ خىل قۇرۇلۇشنىڭ مەقسىتى ئۇزۇن ۋاقىت ساقلاپ قېلىش، لېكىن ئۆزۈل - كېسىل رېمونت قىلىپ ئەسلىگە كەلتۈرۈشكەمۇ توسقۇن - لۇق قىلماسلىق، قۇراشتۇرۇشقىمۇ ياكى ئېلىۋېتىشكىمۇ قولايلىق بولغان تېخنىكا تەدبىرلىرىنى قوللىنىپ، ئىمارەتلەرنىڭ ئۆرۈلۈپ كېتىشىنىڭ ئالدىنى ئېلىپ، رېمونت قىلىش قۇرۇلۇشى ئۈچۈن ۋاقىتنى كۈتۈپ تۇرۇشنى مەقسەت قىلىدۇ.

3. رېمونت قىلىپ ئەسلىگە كەلتۈرۈش قۇرۇلۇشى

رېمونت قىلىپ ئەسلىگە كەلتۈرۈش قۇرۇلۇشى نىسبەتەن ئۆزۈل - كېسىل رېمونت قىلىپ ئەسلىگە كەلتۈرۈش قۇرۇلۇشى بولۇپ، ئەسلىي ھالىتىنى ئەسلىگە كەلتۈرۈشنى ئاساس قىلىش، پۈتۈن قىسمىنى ياكى مەلۇم قىسمىنىڭ ئەسلىي ھالىتىنى ئەسلىگە كەلتۈرۈش - قۇرۇلما، ياسىلىش شەكلى جەھەتتە ئەسلىي ھالەتتىگە كەلتۈرۈپلا قالماستىن، بەلكى ھەرقايسى تارىخىي دەۋرلەردە رېمونت قىلىش جەريانىدا ئۆزگەرتىۋەتكەن، شەكلى ئۆزگەرگەن ياكى قوشۇپ كۆپەيتىپ ياسىغان ياكى ئېلىۋەتكەن قىسمىنى ئەسلىگە كەلتۈرۈپ، ئىمارەتلەرنى ياسىغان ۋاقىتىدىكى ھالىتىگە كەلتۈرۈش.

شەخسەت سەنئەت پائىدالىق - ئارزۇلۇق كەسپىيلىك

رۇش دېگەندىن ئىبارەت. رېمونت قىلىپ ئەسلىگە كەلتۈرۈش قۇرۇلۇشى تېخنىكا جە - ھەتتە مۇرەككەپ، تەلەپ ئۆلچىمى يۇقىرى بولغان بىر تۈرلۈك تە - قىقات خىزمىتى. بۇزۇلغان قىسمىنى قانداق ئەسلىگە كەلتۈرۈش توغرىسىدا تەكشۈرۈپ تەتقىق قىلىپلا قالماستىن، بەلكى ئەسلىي ھالىتىگە نىسبەتەن ئىنچىكە ئىلمىي تەھلىل يۈرگۈزۈپ، ئۇنىڭ ياسىلىش ئالاھىدىلىكى ۋە ئەسلىدىكى قۇرۇلمىسى، ياسىلىش شەكلى ۋە نەقىش - بېزەكلىرىگە مۇناسىۋەتلىك ماتېرىياللارنى تەكشۈرۈپ ئېنىقلاپ چىقىش، شۇنىڭ بىلەن بىر ۋاقىتتا بەلگىلىك رېمونت قىلىش تېخنىكىسىنى ئىگىلىگەندىلا ئاندىن ئەسلىگە كەل - تۈرۈش قۇرۇلۇشىنى ياخشى ئېلىپ بارغىلى بولىدۇ. شىنجاڭ ئىسلام بىناكارلىق سەنئىتىنى رېمونت قىلىپ ئەسلىگە كەلتۈرۈش قۇرۇلۇشىدا نىسبەتەن قىيىن بولغىنى نەقىش - بېزەكلىرى ۋە رەڭگىنى ئەسلىي ھالىتى بويىچە ئەسلىگە كەلتۈرۈش بولۇپ، كا - ھىش ۋە گەج ئويما نەقىشلىرىنى ئىشلەش تېخنىكىسى نىسبەتەن مۇرەككەپ. ھازىرغا قەدەر ئۇنىڭغا ۋارىسلىق قىلغۇچى تېخنىك ئىشچىلار بولمىغاچقا ئەسلىگە كەلتۈرۈشتىن بۇرۇن ئەستايىدىل تەتقىقات ۋە تەجرىبە ئېلىپ بېرىپ، ئىشلەش تېخنىكا مەسىلىسى - نى ھەل قىلغاندىلا ئاندىن ئەسلىي ھالىتىنى ئەسلىگە كەلتۈرۈش مەقسىتىگە يەتكىلى بولىدۇ.

4. يۆتكەپ ياساش قۇرۇلۇشى (قايتا ياساش قۇرۇلۇشى)
ئادەتتە، نىسبەتەن چوڭ كۆلەمدىكى سوتسىيالىستىك ئاساسىي قۇرۇلۇش ئېلىپ بارغاندا قەدىمكى قۇرۇلۇشلارنى مۇھاپىزەت قىل - لىش بىلەن ئۆزئارا زىددىيەت پەيدا بولۇپ قالىدۇ. ئۇ ۋاقىتتا ئا - ساسىي قۇرۇلۇشقىمۇ پايدىلىق بولۇش، مەدەنىيەت يادىكارلىقلىرى - نى مۇھاپىزەت قىلىشقىمۇ پايدىلىق بولۇشتىن ئىبارەت ئىككىگە پايدىلىق بولۇش پىرىنسىپىغا ئاساسەن، ئىسلام ئىمارەتلىرىنى يۆتكەپ قايتا ياساش قۇرۇلۇشى «يۆتكەپ قايتا ياساش قۇرۇلۇشى»

دەپ ئاتىلىدۇ. يۆتكەشكە تېگىشلىك قۇرۇلۇشنىڭ ساقلىنىش ھا-
لىتىنىڭ قانداق بولۇشىدىن قەتئىينەزەر، پۈتۈنلەي چۇۋۇپ
تاشلاپ، يېڭى ئورۇنغا يۆتكەپ، قايتىدىن يېڭى ئۇل قويۇپ، ئەسلىي
ماتېرىيالى ۋە قۇرۇلمىسى، ياسىلىش شەكلى ۋە نەقىش - بېزەك-
لىرىنى ئۆزگەرتىمەستىن، ئەسلىي ھالىتى بويىچە ياسىلىدۇ.

نۇقتىلىق مۇھاپىزەت قىلىنىدىغان ئاتاقلىق شەخس، مەشھۇر
ئىزلار شەرتىگە توشىدىغان ئىسلام خاتىرە ئىمارەتلىرى مەلۇم سە-
ۋەبلەر تۈپەيلىدىن بۇزغۇنچىلىققا ئۇچرىغان بولسا (مەسىلەن، مەدە-
نىيەت ئىنقىلابى مەزگىلىدە «تۆت كىشىلىك گۇرۇھ» قوزغىغان 10
يىللىق قالايمىقانچىلىق مەزگىلىدە بەزى نۇقتىلىق مۇھاپىزەت
قىلىنىدىغان قەدىمكى ئىمارەتلەر ۋە ئۇنىڭ ئىزلىرى بۇزغۇنچى-
لىققا ئۇچرىغان)، كەڭ خەلق ئاممىسىنىڭ تەلىپىگە ئاساسەن خەلق
ھۆكۈمىتىگە يوللاپ تەستىقلاشقاندىن كېيىن ئەسلىي ھالىتىنى
ئەسلىگە كەلتۈرۈش قۇرۇلۇشى «قايتا ياساش قۇرۇلۇشى» دەپ ئاتى-
لىدۇ. مەسىلەن، XI ئەسىردىكى ئاتاقلىق ئالىم، پەيلاسوپ، شائىر
يۈسۈپ خاس ھاجىپ مازىرى 10 يىللىق قالايمىقانچىلىق مەزگىلىدە
دە «سول» چىل لۇشىيەننىڭ بۇزغۇنچىلىقىغا ئۇچرىغان. 1986 -
يىلى خەلق ھۆكۈمىتى قايتا ياساشنى قارار قىلغان. ھازىر قەبرىدە
گاھى قايتا ياساپ ئەسلىگە كەلتۈرۈلدى. قايتا ياساش قۇرۇلۇشىدا
ئىمكانقەدەر ئەسلىدىكى ياسىلىش شەكلى، قۇرۇلمىسى، نەقىش -
بېزەكلىرىنى ۋە دەۋر ئالاھىدىلىكىنى ئەسلىگە كەلتۈرۈش كېرەك،
پەقەت شۇنداق قىلغاندىلا ئۇنىڭ ئەسلىدىكى تارىخىي مەدەنىيەت ياكى
دىكارلىق قىممىتىنى ساقلاپ قالغىلى بولىدۇ.

ئاسراش ۋە رېمونت قىلىش

1. ئۆگزىسىنى ئاسراش ھەم رېمونت قىلىش
ئۆگزىسىنى ئاسراش ۋە رېمونت قىلىش — ئاپتونوم رايونىدە
مىزدىكى ئىسلام بىناكارلىقىنى مۇھاپىزەت قىلىش ۋە رېمونت قىلىش

شىنجاڭ مىللىيەت پادىكالىرى - ئازىركى ئىتتىپاق مەمۇرىسى

لىش خىزمىتىدە ئەڭ چوڭ سالماقنى ئىگىلەيدىغان قۇرۇلۇشلارنىڭ بىرى. ئۆگزىسىدىن سۇ ئاقمىسا، ئۇلى ئولتۇرۇشۇپ كەتمىسە، قۇرۇلمىسىنىڭ مۇقىملىقى ۋە بەلگىلىك ئېغىرلىق كۆتۈرۈش كۈچى ساقلاپ قېلىنسا توپا - ياغاچ قۇرۇلمىلىق ۋە خىش قۇرۇلمىلىق - گۈمبەز تورۇسلۇق ئىمارەتلەرنىڭ ئۆمرى شۇنچە ئۇزۇن بولىدۇ. شىمالىي شىنجاڭدىكى ئىسلام ئىمارەتلىرىنىڭ چوڭ ئىبادەت زالى، دەرۋازا ۋە پەشتاق مۇنارلىرىنىڭ ئۈستى ئاساسەن يانتۇ تو-رۇسلۇق بولۇپ، ئۈستىگە ساپال ۋاسا قويۇلغان. يانتۇ تورۇسلۇق ئۆگزىلەرنى ئاسراش ۋە رېمونت قىلىش ئۇسۇلى ئوتتۇرا تۈزلەڭ-لىكتىكى يانتۇ تورۇسلۇق قەدىمكى ئىمارەتلەرنىڭ ئۆگزىسىنى ئاسراش ۋە رېمونت قىلىش ئۇسۇلى بىلەن ئوخشاش بولۇپ، بىز بۇ يەردە كونكرېت تونۇشتۇرۇپ ئۆتمەيمىز.

جەنۇبىي ۋە شەرقىي شىنجاڭدىكى ئىسلام ئىمارەتلىرىنىڭ ئۆگزىسى تۈز تورۇسلۇق ۋە گۈمبەز تورۇسلۇقتىن ئىبارەت ئىككى خىل بولۇپ، ھاۋاسى نىسبەتەن قۇرغاق، يامغۇر - يېغىن مىقدارى ئاز بولغاچقا، ئۆگزىسىدە ئازراق يانتۇلۇق بولسىلا يامغۇر سۇلىرى ئېقىپ چۈشۈپ كېتىدۇ. شۇڭا ئۆگزىسىنى ئاسراشتا تەبىئىي ئۈستۈنلۈككە ئىگە. ئەگەر تۈز تورۇسلۇق ئۆگزىلەرنى داۋاملىق ئاسراپ رېمونت قىلىپ تۇرمىسا، ئۆگزىسى يېرىلىپ، يامغۇر ئۆتۈپ كېتىپ، قۇرۇلمىسى ۋە ئۇلنى ئېغىر دەرىجىدە بۇزۇپ تاشلايدۇ. شۇنىڭ ئۈچۈن بىپەرۋالىق قىلىشقا بولمايدۇ. تۈز تورۇسلۇق ئۆگ-زىلەردىن يامغۇر ئۆتۈپ كېتىشنىڭ تۈپ سەۋەبى - ئۆگزىسى كەڭ، يامغۇردىن مۇداپىئە كۆرۈش تەدبىرلىرى يوق، ئازراق يانتۇ-لۇقمۇ يوق، يامغۇر چۈشىدىغان نولىرىنىڭ ئېغىزى ئېتىلىپ قال-غان. ئەگەر يامغۇر كۆپ ياغسا ئېقىپ چۈشۈپ كېتەلمەي، يىغىلىپ قېلىپ، ئۆگزىسىدىن سۇ ئاقىدۇ. بۇ قۇرۇلۇش لايىھەسى ۋە قۇرۇ-لۇش قىلىش سۈپىتىگە مۇناسىۋەتلىك مەسىلە. ئىككىنچىدىن، تۈۋرۈك لىملىرىنىڭ بەزىلىرى ئولتۇرۇشۇپ كەتكەن، ئېگىلىپ

كەتكەن ياكى يەر تەۋرەش سەۋەبىدىن ئۆگزىسى يېرىلغان. بۇ قۇرۇلمىسىغا مۇناسىۋەتلىك بولۇپ، بۇ بىرىنچى خىلدىكى كۆپرەك ئۇچرايدىغان ئەھۋال. بۇنداق ئۆگزىلەرنى كۈندىلىك ئاسراش خىزىمىتى بىلەن ھەل قىلىپ كەتكىلى بولىدۇ. ئىككىنچى خىلدىكىلەر - نىڭ ئۆگزىسىنى ئېچىپ تاشلاپ رېمونت قىلىشقا توغرا كېلىدۇ.

ئۆگزىسىنى كۈندىلىك ئاسراش — ئاساسلىقى بوران چىقىپ يامغۇر ياغقاندا ئۆگزە ئۈستىدە ئاسان توسالغۇ پەيدا قىلىدىغان ئوت - چۆپ، توپا - توزان، پارچە - پۇرات نەرسىلەرنى ھەر يىلى ئاز دېگەندە بىر قېتىم ئومۇميۈزلۈك تازىلاش، سۇ يىغىلىپ قېلىش ئىمكانىيىتى بولغان ئورۇنلارنى ۋاقىتىدا تازىلاش، بەلگىلىك يانتۇ - لۇقنى ساقلاپ قېلىش، سۇ چۈشۈش ئېغىزلىرىنى تازىلاپ، يامغۇر سۇلىرىنى ۋاقىتىدا ئاققۇزۇۋېتىش، بۇنىڭ بىلەن ئۆلنىڭ قۇرۇق بولۇشىغا كاپالەتلىك قىلىش لازىم. قەدىمكى ئىمارەتلەرنىڭ ئەتراپىغا ئېرىق كولاپ، گۈل تېرىغاندا قەدىمكى ئىمارەتلەر بىلەن بەلگىلىك ئارىلىقنى ساقلاش، ئۆلنىڭ ئولتۇرۇشۇپ كېتىش سەۋەبىدىن ئۆگزىسى يېرىلىپ، سۇ ئېقىشنىڭ ئالدىنى ئېلىش لازىم.

ئاپتونوم رايونىمىزدىكى تەكشى تورۇسلۇق ئىسلام ئىمارەتلىرى - نىڭ قۇرۇلمىسىغا لىم ۋە ھاراقىنىڭ ئۈستىگە قاتار جەگە قويۇلغان، جەگە ئۈستىگە ۋاسا تىزىلغان، ۋاسا ئۈستىگە بورا سېلىنىپ، ئۈستى سامانلىق لاي بىلەن سۇۋالغان. ئۆگزىسىنىڭ ئىسسىقلىق ساقلاش قەۋىتى قېلىن بولۇپ، 10 ~ 15 سانتىمېتىر كېلىدۇ. ئۇلار سۇ ئۆتۈشتىن ساقلىنىش ۋە ئىسسىقلىق ساقلاش ئۈچۈن لايىھەلەنگەن. ئۆگزىسىنى كۆپ قېتىم رېمونت قىلىش جەريانىدا ئۈستىدىكى توپا ۋە لاي قېلىن سېلىنغاچقا (ئەڭ قېلىن يەرلىرى 40 ~ 50 سانتىمېتىر كېلىدۇ)، پۈتۈن قۇرۇلمىسىنىڭ ئېغىرلىق كۆتۈرۈش كۈچىدىن ئېشىپ كەتكەن. ئۆگزىنى ئېچىپ ئومۇمىي يۈزلۈك رېمونت قىلغاندا ياغاچ قۇرۇلمىلارنىڭ ئېغىرلىق يۈكىنى يېنىكلىتىش ئۈچۈن بىرىنچى خىل ئۇسۇل ئەسلىدىكى ئۇسۇل بولۇپ.

شەپكەت سەھىيەت يارىتىش - ئارزۇسىزلىق ۋە ئىشقا ئېرىشىش

بىچە توپىغا سامان ياكى ياخشى ئارىلاشتۇرۇپ، ئۈچ قەۋەت لاي سېپىپ سۇۋاپ، قېلىنلىقىمىنى ئوتتۇرا ھېساب بىلەن 10 ~ 15 سان. تىمىتىر ئەتراپىدا تىزگىنلەپ، نېپىزىرەك قىلىپ يېپىش. ئىككى كىچى خىل ئۇسۇلى — ئېغىرلىقى يەڭگىل ماتېرىياللارنى توپا - لاي ئورنىدا ئىشلىتىپ، ئۆگزىنىڭ پۈتۈن ئېغىرلىقىنى يەڭگىللىتىش، بۇنىڭغا مۇۋاپىق بولغان ماتېرىيال كۆمۈر شاخىرى بولۇپ، تاشپاختا بىلەن ھاكىنى ئارىلاشتۇرۇپ، سۇ سېپىپ 5 ~ 10 كۈن دۈملەپ پىشۇرۇلىدۇ. ھاك بىلەن تاشپاختىنىڭ نىسبىتى 3:1 بو- لىدۇ. تاشپاختا توپىغا قارىغاندا ئۈچ ھەسسە يەڭگىل بولۇپ، پۈتۈن ئۆگزىنىڭ ئېغىرلىقىنى ئۈچ ھەسسە يەڭگىللىتىدۇ. ئەگەر ئۆگزىدە يەڭگىل ھەم سۇ ئۆتمەيدىغان ماتېرىياللار ئىشلىتىلسە، ياغاچ قۇرۇلمىلىق ئىمارەتلەرنىڭ ئۆمرىنى ئۇزارتىشقا چوڭ پايدىسى بار.

ئىككى قەۋەت ماي قەغەز، ئۈچ قەۋەت ماي سېلىپ، سۇ ئۆتمەس قەۋىتى ياساش ئۇسۇلى ئۆگزىدىن يامغۇر سۈيى ئۆتۈشتىن ساقلىد- ىنىشتا ئۈنۈمى نىسبەتەن ياخشى. لېكىن ماي قەغەز 20 يىلدىن 30 يىلغىچە چىدايدۇ، مەڭگۈلۈك بولالمايدۇ. بۇ خىل ئۇسۇلمۇ ئۆگزىدە لىلەرنى رېمونت قىلىش قۇرۇلۇشىدا ھازىرغىچە ئومۇميۈزلۈك قول- لىنىلىمىدى.

گۈمبەز تورۇسلۇق ئىمارەتلەرنىڭ ئۆگزىسىنى رېمونت قىلىش- نىڭ تۈز تورۇسلۇق ئىمارەتلەرگە قارىغاندا ئوخشىمايدىغان تەرەپ- لىرى بار. بەزى گۈمبەز تورۇسلۇق ئىمارەتلەرنىڭ يەر تەۋرەش ياكى ئۆلى ئولتۇرۇشۇپ كېتىش سەۋەبىدىن ئۆگزىسى يېرىلىپ، يامغۇر سۈيى ئاقىدۇ. بۇنداق ئۆگزىلەرنى رېمونت قىلىپ، ئۆلىنىڭ قۇرۇق ۋە تەكشى بولۇشىنى كاپالەتلەندۈرگەندىن كېيىن، ئۆگزىسىگە نىسبەتەن سۇ ئۆتمەس تەدبىرلىرىنى قوللىنىش، ئۆگزىسىنىڭ سۇ ئېقىش يانتۇلۇقىنى ياخشى ئېلىش، سۇ ئېقىش ئېغىزلىرىنى ياخ- شىلاش ئارقىلىق ئۇزۇن ۋاقىت ئىچىدە ئۆگزىدىن سۇ ئاقماسلىققا،

گۈمبەز تورۇسلۇق ئىمارەتلەرنىڭ ئۆمرىنى ئۇزارتىشقا كاپالەتلىك قىلغىلى بولىدۇ.

گۈمبەز تورۇسلۇق ۋە تۈز تورۇسلۇق ئىككى خىل بىناكارلىق ئۇسۇلى بىرلەشتۈرۈلگەن ئىمارەتلەرنىڭ ئۆگزىسىنى ئاسراش ۋە رېمونت قىلىش نىسبەتەن مۇرەككەپ بولۇپ، پەقەت ئۇنىڭ ئوخشاش بولمىغان ئالاھىدىلىكىنى ۋە سۇ ئېقىش سەۋەبلىرىنى ياخشى ئېگىلىگەندە ئاندىن ياخشى رېمونت قىلىپ كۆزلىگەن مەقسەتكە يەتكىلى بولىدۇ.

2. ياغاچ قۇرۇلمىلىق ئىمارەتلەرنى مۇستەھكەملەش ۋە رېمونت قىلىش

شىنجاڭ ئىسلام بىناكارلىقى ياغاچ قۇرۇلمىلىق تۈز تورۇسلۇق ۋە خىش قۇرۇلمىلىق گۈمبەز تورۇسلۇق ئىككى خىل بىناكارلىق شەكلىگە ئىگە بولۇپ، بۇنىڭ ئىچىدە ياغاچ قۇرۇلمىلىق تۈز تورۇسلۇق ئىمارەتلەرنىڭ ئاساسلىق قۇرۇلمىسى تۈۋرۈك، لىم، جەگە، ھاراقلاردىن ئىبارەت بولۇپ، ئۆتمۈشتە مەسچىت، مەدرىسە، مازار قاتارلىق ئىمارەتلەرنى ياسىغاندا لىم ۋە تۈۋرۈكلەرنىڭ توغرا كەسمە يۈزىنىڭ ئۆلچەملىرىگە ئالاھىدە ئېتىبار بەرگەن. شىنجاڭ رايونىنىڭ ھاۋاسى قۇرغاق، يامغۇر مىقدارى ئاز بولغاچقا زور كۆپ ساندىكى ئىمارەتلەرنىڭ تۈۋرۈك، لىم، جەگىلىرى نىسبەتەن ياخشى ساقلانغان. لېكىن ياسالغان ۋاقىتى ئۇزۇن، ئەينى ۋاقىتتا ئۇلى ۋە ئۆگزىسىنىڭ سۇدىن مۇداپىئەلىنىشى ياخشى بىر تەرەپ قىلىنمىغاچقا، ئۇزۇن ۋاقىت سۇ ئېقىپ، نەملىشىپ، شامال ئۆتۈشمەي، بىردەم ھۆللىشىپ، بىردەم قۇرۇپ تۇرغاچقا قۇرۇلمىلىرى چىرىش، يېرىلىش، ئولتۇرۇشۇش، ئېگىلىش ئەھۋاللىرى ناھايىتى ئېغىر. تۈۋرۈك ۋە لىملىرى بولسا ياغاچ قۇرۇلمىلىق ئىمارەتلەرنى كۆتۈرۈپ تۇرىدىغان قۇرۇلمىلار بولۇپ، لىم ۋە تۈۋرۈكلەرنى مۇستەھكەملەش ۋە رېمونت قىلىش بولسا ياغاچ قۇرۇلمىلىق ئىمارەت.

شەپكەت مەدەنىيەت پائىدەلىرى - ئازىركى تەتقىقات نەتىجىسى

لەرنى رېمونت قىلىش قۇرۇلۇشىدىكى مۇھىم ئىش تۈرى بولۇپ ھېسابلىنىدۇ.

(1) ياغاچ قۇرۇلمىلارنى قۇتقۇزۇۋېلىش تەدبىرلىرى:
رايونىمىزدىكى نۇقتىلىق مۇھاپىزەت قىلىنىدىغان ئىسلام ئى-
مارەتلىرى ئۇزۇن يىللار رېمونت قىلىنمىغانلىقتىن، يەر تەۋرەش
ياكى مەلۇم ئورۇنلىرىنىڭ ئۆلى بوشاپ، ئولتۇرۇشۇپ كېتىپ،
لىم، جەگىلىرى ئېگىلىپ، قۇرۇلمىلىرى چىرىپ سۇنۇپ كېتىش
ئەھۋاللار داۋاملىق يۈز بېرىپ تۇرىدۇ. رېمونت قىلىشتىن بۇرۇن
تەكشۈرۈش، لايىھەلەش، راسخوت تەلەپ قىلىش، ماتېرىيال تەي-
يارلاش قاتارلىق تەييارلىق خىزمەتلىرى ئۈچۈن ناھايىتى ئۇزۇن
ۋاقىت كېتىدۇ. قەدىمكى ئىمارەتلەرنىڭ بىخەتەرلىكىنى ۋاقىتىدا
قوغداش ئۈچۈن رېمونت قىلىشتىن بۇرۇن قۇتقۇزۇۋېلىش تەدبىر-
لىرىنى بەلگىلەپ، ۋاقىتلىق يۆلەپ تۇرغۇزۇش ياكى چۈۋۈپ ئې-
لىپ، قۇرۇلمىلىرىنى ساقلاپ قويۇشقا ۋە شۇنىڭ بىلەن بىر
ۋاقىتتا قۇرت ۋە باشقا زىيانداشلارنىڭ داۋاملىق بۇزغۇنچىلىق قى-
لىشىنىڭ ئالدىنى ئېلىشقا توغرا كېلىدۇ.
ۋاقىتلىق تۈۋرۈك قويۇپ تىرەپ تۇرغۇزۇش ئۇسۇلىنى قوللى-
نىشتىن بۇرۇن ئالدى بىلەن لىم ۋە جەگىلەرنى سۇندۇرغان ئې-
غىرلىق بېسىم كۈچلىرىنىڭ يۆنىلىشىنى تەھلىل قىلىپ، ئەمە-
لىيەتكە ئۇيغۇن بولغان لايىھەسىنى ئوتتۇرىغا قويۇش، ئەڭ ئاد-
دىيسى ئېگىلىگەن يۆنىلىشكە قارىمۇ قارشى تۈۋرۈك قويۇپ تىرەپ
تۇرغۇزۇش، ئېگىلىگەن يۆنىلىشى يانتۇ يۆنىلىشتە بولسا تۈۋرۈككە
قويۇلغان دىيەك تىك بۇلۇڭلۇق ئۈچ بۇلۇڭ ھاسىل قىلىشى، ئەگەر
ئىمارەتلەرنىڭ ئومۇمىي گەۋدىسى ياكى بىر قىسمى پۈتۈنلەي قىڭ-
غاياغان بولسا قويۇلغان دىيەك تۈۋرۈكلەرنىڭ سانى كۆپرەك بولۇشى
لازىم. چوڭ لىم ئېگىلىگەن بولسا، دىيەك تۈۋرۈك ئېگىلىش دەرى-
جىسى ئەڭ چوڭ بولغان ئورۇنغا قويۇلۇشى، نەچچە ئورۇن ئېگىل-

ھىمايەت ئىسلام پىئالىيەتلىرى

گەن بولسا شۇنچە دىيەك قويۇلۇشى لازىم. دىيەك تۈۋرۈك قويۇش. تىن بۇرۇن ئالدى بىلەن ئومۇمىي ئېغىرلىق ئېگىلىش كۈچىنى ھېسابلاپ چىقىش، ئادەتتىكى ئەھۋالدا ئېگىزلىكى 4 ~ 5 مېتىر بولغاندا دىيامېتىرى 20 ~ 30 سانتىمېتىر بولغان دىيەك تۈۋرۈك قويۇلۇشى لازىم. تۈۋرۈك ئاستى چىرىپ ئولتۇرۇشۇپ كەتكەن بولسا، ئەسلىدىكى تۈۋرۈكنىڭ ئىككى تەرىپىگە لىمنى كۆتۈرۈپ تۇرىدىغان دىيەك تۈۋرۈك قويۇپ تىرەپ تۇرغۇزۇش بىلەن بىر ۋاقىتتا، بۇرۇنقى ياغاچ تۈۋرۈكنى ئەسلى ئورنىدا ساقلاپ قېلىش لازىم.

كۆپ ساندىكى نۇقتىلىق مۇھاپىزەت قىلىنىۋاتقان ئىسلام ئىمارەتلىرى ھازىر مۇ ئىسلام پائالىيەتلىرىنى ئېلىپ بارىدىغان ئاممىۋى ئورۇنلار بولۇپ، قۇتقۇزۇش خاراكتېرىدىكى مۇستەھكەملەش قۇرۇلۇشى ئېلىپ بارغاندا پۈتۈن ئىمارەتلەرنىڭ تاشقى مۇھىت گۈزەللىكى ۋە كۈندىلىك ئىشلىتىلىش ئۈنۈمىگە تەسىر يەتكۈزۈش مەسلىكى، ۋاقىتلىق قۇتقۇزۇش تەدبىرلىرىمۇ ئىمارەتلەرنىڭ بىخەتەرلىكىگە كاپالەتلىك قىلىشى، ۋاقىتلىق دىيەك تۈۋرۈكلەرنىڭ شەكلى ئىمارەتلەرنىڭ ئەسلىدىكى تۈۋرۈكلەرنىڭ شەكلى كۆرۈنۈشى بىلەن بىردەك بولۇشى لازىم.

(2) يېرىلغان تۈۋرۈكلەرنى مۇستەھكەملەش: تۈۋرۈك — ئىمارەتلەرنىڭ بارلىق لىم، جەگىلىرى ئاستىدىكى قۇرۇلما. ئۇ يالغۇز ئىمارەتنىڭ پۈتۈن قۇرۇلما ۋە ئۆگزىسىنى كۆتۈرۈپلا قالماستىن، بەلكى ئۇزۇن ۋاقىت رېمونت قىلىنىمىغانلىقى تىن، ھاۋا ئۆتۈشمەي، نەملىشىپ، ئىسسىق — سوغۇق تەسىرىدىن يېرىلىپ، سېسىپ، ئولتۇرۇشۇپ، ئېگىلىپ كېتىش ھادىسىلىرى يۈز بېرىپ تۇرىدۇ. تۈۋرۈكلەرنىڭ يېرىلىشى ئاساسەن ياغاچ ماتېرىياللىرى قۇرۇش جەريانىدا ھاۋانىڭ ئىسسىق — سوغۇق ئۆزگىرىشىگە ئۇچراپ ھاسىل بولغان. ئەگەر يېرىقنىڭ كەڭلىكى 5 مىللىم.

شەخسەت يادىكارلىقى - ئازىركى ئىشقا مىھرىۋاسى

مېتىردىن ئېشىپ كەتمەسە، ئالدى بىلەن يېرىقنىڭ ئىچىنى پاكىز تازىلاپ، زاماسكا ئۇرۇپ تولدۇرغاندىن كېيىن، ئۇنىڭ ئۈستىگە ئاسراش ئۈچۈن ئىككى قېتىم سىرلاپ قويساق داۋاملىق يېرىلىش - نىڭ ئالدىنى ئالغىلى بولىدۇ. يېرىق 5 مىللىمېتىردىن ئېشىپ كەتسە يېرىققا مۇۋاپىق كېلىدىغان ياغاچنى سېلىپ، ئۇنىڭ ئۈستى - دىن ئىككى قېتىم سىرلاپ قويساق بولىدۇ. يەملىگەندىن كېيىن تۈۋرۈكنىڭ سىرتقى كۆرۈنۈشىگە تەسىر يەتكۈزمەسلىكى لازىم.

(3) سېسىغان تۈۋرۈكلەرنى ئۇلاش ۋە يەملىپ مۇستەھكەملەش: كۆپ ساندىكى چەتتىكى تۈۋرۈكلەر تام ئىچىدە قالغانلىقى ياكى ئاستى نەملىشىپ كېتىدىغانلىقى ئۈچۈن ئاسانلا سېسىپ كېتىدۇ. سىرتى سېسىپ تۈۋرۈك ئىچى ساق بولسا، تۈۋرۈك دىيامېتىرىنىڭ 1/4 دىن ئېشىپ كەتمەسە، سېسىپ كەتكەن قىسمىنى ئېلىۋېتىپ، ئاماپ مۇستەھكەملەش ئۇسۇلىنى قوللىنىمىز. ئالدى بىلەن سې - سىپ كەتكەن قىسمىنى قىرىپ ئېلىۋېتىپ، قۇرۇق ياغاچ بىلەن ئەسلىگە ئوخشاش قىلىپ يامايىمىز. زۆرۈر تېپىلغان ئىككى يېرى - نى ياپىلاق تۆمۈر بىلەن مۇستەھكەم قاماق سېلىپ قويساق بولىدۇ. سېسىپ كېتىش ئەھۋالى ئېغىر بولغاندا، سېسىپ كېتىش ئەھۋالىنىڭ ئېغىرلىق دەرىجىسىگە قاراپ ياغاچ بىلەن ئۇلاش ياكى ئىلىم قۇيۇپ مۇستەھكەملەش ئۇسۇلىنى قوللىنىمىز.

1. ياغاچ بىلەن ئۇلاش ئۇسۇلى: ئالدى بىلەن سېسىپ كەتكەن قىسمىنى قىرىپ ئېلىۋېتىپ، تۈۋرۈكنىڭ قېپقالغان قىسمىنىڭ ئەھلى ئەھۋالىغا ئاساسەن تۈۋرۈكنىڭ ئۇلايدىغان شەكلىنى ياساپ ئېقىپ (ئىلاجى بار بۇرۇنقى قۇرۇلمىنى كۆپرەك قالدۇرۇش پى - نىسىپ قىلىنىدۇ)، تۈۋرۈكنىڭ ئەسلى قىسمى بىلەن ئۇلانغان نىتتا يېرىقلىرىنى ماسلاشتۇرۇپ، يېلىم بىلەن مۇستەھكەم يەم - گەندىن كېيىن ياپىلاق تۆمۈر بىلەن قاماق سالىمىز. ئېنىق كۆ - تۈپ تۇرىدىغان تۈۋرۈكلەرگە قاماق سالغان ۋاقىتتا، قاماق سالد -

دىغان ئورۇننى ئويۇپ، تۈۋرۈك يۈزى بىلەن تەكشى قىلىپ ئو-
رۇنلاشتۇرۇش، سىرتقا چىقىپ قالماسلىقى لازىم.

2. سېسىغان تۈۋرۈكلەرنى يېلىم قۇيۇپ مۇستەھكەملەش: ياغاچ
تۈۋرۈكلەر ياسىغان ۋاقتىدا ماتېرىيالنىڭ ياخشى تاللانغانلىقى يا-
كى قۇرت يېگەنلىكى ئۈچۈن سىرتتىن قارىساق، ئىچى سېسىپ قۇ-
رۇقىلىپ قالدىغان ئەھۋاللار يۈز بەرسە، يۇقىرى مۆلچۈرلۈك ما-
تېرىياللارنى قۇيۇپ يەملەپ مۇستەھكەملەش ئۇسۇلى قوللىنىلىدۇ.

ئالدى بىلەن يېلىم قۇيۇپ مۇستەھكەملىمەكچى بولغان تۈۋ-
رۈكنىڭ ئەتراپىغا دىيەك قويۇپ، تۈۋرۈككە چۈشىدىغان بېسىمنى
ئازلاتقاندىن كېيىن تۈۋرۈكنىڭ بىر يۈزىدىن ئاستىنقى يۈزىگە قە-
دەر 10 ~ 15 سانتىمېتىر كەڭلىكتە ئويۇپ ئېلىپ، تۈۋرۈكنىڭ
ئىچىدىكى سېسىپ كەتكەن قىسمىنى پاكىز تازىلايمىز. تۈۋرۈك
ئىچىدە ھېچقانداق ئۇششاق ئۇۋاقمۇ قالدۇرۇلمايدۇ. تۈۋرۈك ئەترا-
پىدىن سۇيۇق يېلىم ئېقىپ كېتىدىغان بىر مۇ يېرىق ياكى تۆشۈك
قالدۇرۇلماي، ئېپوكسى زاماسكا بىلەن ئېتىپ تاشلايمىز. ئاندىن
كېيىن سۇيۇقلاندۇرۇلغان يېلىمنى ئۈستىدىن ئاستىغا قاراپ قۇ-
يىمىز. ئاستى تەرەپكە قۇيۇپ تولدۇرغاندىن كېيىن ئۈستى قىس-
مىغا قۇيۇپ، پۈتۈن بوشلۇقنى تولدۇرىمىز. دەسلەپ قۇيغان ئې-
پوكسى سىمولاىسى قېتىشقاندىن كېيىن يەنە تولغۇچە قۇيىمىز.
ئەڭ ئاخىردا يېلىم قۇيغان تۈۋرۈكنىڭ سىرتىنى پاكىز تازىلاپ،
ئىككى قېتىم سىرلاپ، مۇھاپىزەت قىلساق بولىدۇ.

(4) تۈۋرۈكنى ئالماشتۇرۇش:

تۈۋرۈك ئېغىر ھالدا سېسىپ ياكى ئېگىلىپ كەتكەن بولۇپ،
ئۇنى ئۇلاش ياكى يەملەش ئارقىلىق مۇستەھكەملەشكە مۇمكىن
بولمىسا، ئەسلىدىكى شەكلى ۋە ئۆلچىمىگە ئاساسەن ئالماشتۇ-
رۇش، ئالماشتۇرغان ۋاقتىدا تۈۋرۈكنىڭ ئېگىزلىكىنى ئۆلچەشكە
ئالاھىدە دىققەت قىلىش لازىم. قەدىمكى ئىمارەتلەر ئۇزۇن ۋاقىت

شەخسەت يادىكارلىقى - ئارمىيەلىك ئىشقا تەييارلىق

رېمونت قىلىنىمغاچقا، تۈۋرۈكلەرنىڭ ئاستى ئېغىر ھالدا سېپى، بىر يۈرۈش ئىمارەتلەرنىڭ تۈۋرۈكلىرىنىڭ ئېگىزلىكى تەكشى بولماسلىقتەك ئەھۋاللار يۈز بېرىدۇ. شۇنىڭ ئۈچۈن سېپى سېپى كەتكەن تۈۋرۈكلەرنى ئالماشتۇرۇش ياكى ئۇلاش ۋاقتىدا ئالماشتۇرۇش ياكى ئۇلاشقا تېگىشلىك تۈۋرۈكنىڭ ئېگىزلىكى ئەسلىدىكى تۈۋرۈك ئېگىزلىكى بىلەن ئوخشاش بولۇشى لازىم.

تۈۋرۈك ئالماشتۇرۇش ۋاقتىدا ئالدى بىلەن ئالماشتۇرماقچى بولغان تۈۋرۈك ئىمارەتنى دەسلەپ ياسىغان ۋاقىتتىكى تۈۋرۈك ياكى ئەمەسلىكىنى ئەستايىدىل تەتقىق قىلىش، ئەگەر ئەڭ دەسلەپكى تۈۋرۈك بولسا ئەسلىدىكى ئۆلچەملىرى بويىچە قايتا ياساپ ئالماشتۇرۇش، ئەگەر كېيىنكى ۋاقىتلاردا ئالماشتۇرغان، شەكلى ئەسلىدىكى ياسىلىش شەكلى بىلەن ئوخشاش بولمىسا، ئەلۋەتتە ئەسلىدىكى ھالىتىنى ئەسلىگە كەلتۈرۈپ ئالماشتۇرۇش، ئۇنىڭ دەۋر ئالاھىدىلىكىنى ساقلاپ قېلىش لازىم. تۈۋرۈك ئالماشتۇرغان ۋاقىتدا ئۇنىڭ ئەسلىدىكى ماتېرىيالى بىلەن ئوخشاش بولغان قۇرۇق ياغاچتا ياساپ ئالماشتۇرۇش، ئەگەر ھۆل ياغاچ بولسا ئالدى بىلەن قۇرۇتقاندىن كېيىن ياساپ ئالماشتۇرۇش لازىم.

تۈۋرۈك ئالماشتۇرۇش ئۇسۇلى ئالدى بىلەن ئەتراپىدىكى لىملارنى تىرەك قويۇپ كۆتۈرۈپ قويۇپ، ئالماشتۇرىدىغان تۈۋرۈككە چۈشىدىغان بېسىمنى تۈگىتىپ، ئاندىن تۈۋرۈك ئاستىدىكى ئۇل تېشىنى كولاپ ئېلىۋېتىپ، ئالماشتۇرماقچى بولغان تۈۋرۈكنى ئېلىۋېتىپ، يېڭى ياسىغان تۈۋرۈكنى كونا تۈۋرۈكنىڭ ئورنىغا ئالماشتۇرىمىز. تۈۋرۈكنىڭ ئۇلى كولاپ بۇزۇۋېتىلگەنلىكى ئۈچۈن ئورنىتىلغاندىن كېيىن لىم ئاستىدىكى تىرەكنى ئېلىۋېتىمىز. بۇ خىل تۈۋرۈك ئالماشتۇرۇش ئۇسۇلىنىڭ ئالاھىدىلىكى ئىمارەتنىڭ ئۈستىدىكى قۇرۇلمىسى ئۆزگەرتىلمەي، ئۆز ئەينى ساقلاپ قېلىنىدۇ.

(5) ئېگىلىگەن ۋە يېرىلغان لىملارنى رېمونت قىلىش:

لىم — ياغاچ قۇرۇلمىلىق ئىمارەتلەر ئىچىدىكى مۇھىم قۇرۇلما. مېخانىكا ئىلمى بويىچە تەھلىل قىلغاندا، لىمنىڭ ئۈستى تەرىپى بېسىم كۈچىنىڭ تەسىرىگە ئۇچرايدۇ. ئاستى تەرىپى تارتىش كۈچىنىڭ تەسىرىگە ئۇچرايدۇ. ئۇ ئاسان ئېگىلىدىغان قۇرۇلمىغا مەنسۇپ. ئۆگزىنىڭ بېسىمى چوڭ ياكى ئۇزۇن يىللار مونت قىلىنمىغانلىقتىن، ئۆگزىدىن يامغۇر ئۆتۈپ لىملار سىيىدىغان، يېرىلىپ ئېگىلىدىغان ۋە ئاستى تەرىپى سۈنىمىدىغان ئەھۋاللار دائىم يۈز بېرىپ تۇرىدۇ. يېرىقلارنى بىر تەرەپ قىلىپ ئۇسۇلى ئەمەلىي ئەھۋالغا ئاساسەن بېكىتىلىدۇ. ئەگەر لىمنىڭ يېرىلغان قىسمىنىڭ ئۇزۇنلۇقى پۈتۈن لىم ئۇزۇنلۇقىنىڭ يېرىمىدىن ئېشىپ كەتمىسە، چوڭقۇرلۇقى لىم كەسمىنىڭ $1/4$ ىدىن ئېشىپ كەتمىسە، ئادەتتە ياپىلاق تۆمۈر بىلەن ئىككى - ئۈچ يەرگە قاماق سېلىپ، يېرىقنىڭ ئۇزۇنلۇقىنى داۋاملىشىشنىڭ ئالدىنى ئالسا بولىدۇ. يېرىقنىڭ كەڭلىكى يېرىم سانتىمېتىردىن ئېشىپ كەتسە، ئالدى بىلەن ياغاچ سېلىپ يەملەپ چىققاندىن كېيىن ئالدىدىن ياپىلاق تۆمۈر بىلەن قاماق سالغىلى بولىدۇ. كىچىكلىكى چوڭ لىمنىڭ كەسمە يۈزىنىڭ چوڭ - كىچىكلىكى بېسىم كۈچىگە ئۇچراش ئەھۋالىغا ئاساسەن بېكىتىلىدۇ. ئەگەر لىمنىڭ يېرىلغان ئۇزۇنلۇقى، چوڭقۇرلۇقى نىسبەتەن چوڭ بولسا، سېسىمىغان ياكى سۈنۈپ كەتمىگەن بولسا، تۆمۈر قاماق سېلىپ تىن بۇرۇن يېرىق ئىچىگە يېلىم قويۇپ مۇستەھكەملەش لازىم. لىمنىڭ ئېگىلىشىنى ئادەتتە ئېگىلىگەن لىمنى قارمۇقارشى بېسىش ئۇسۇلىدىن پايدىلىنىپ تۈزلەيمىز. ئەگەر لىم بەك كىچىك سېسىمىغان بولسا، چۇۋۇپ ئالغاندىن كېيىن ئىش ئورنىدا يېرىم قىلىپ، قارمۇقارشى ئىككى - ئۈچ ئاي قويۇپ، ئۈستىنى ئېگىز نەرسە بىلەن بېسىپ قويساق ئەسلىگە كېلىپ تۈزلىنىدۇ. ئەگەر تۈز ھالەتكە كەلمىسە، لىم سېسىپ سۈنۈپ كەتمىگەن بولسا،

لىمنىڭ كۆپ قىسمى سېسىپ كەتكەن، مېخانىكا ئىلمى بىلەن
ھېسابلاپ كۆرسەك ئېغىرلىق كۆتۈرۈشكە مۇمكىن بولمىسا، يېڭى
لىم بىلەن ئالماشتۇرۇشقا بولىدۇ. ئەسلىدىكى شەكلى ۋە ئۆلچەم-
لىرى بىلەن ياساپ چىقىش، ئەگەر يېڭى كەسكەن ماتېرىيال بولسا
قۇرۇتقاندىن كېيىن ئىشلىتىش لازىم. كونا لىم بىلەن يېڭى لىمنى
كىرىشتۈرۈش ئۇسۇلى ئەسلىدىكىسىگە ئوخشاش بولۇشى، ئەسلى-
دىكى ئورنىغا ئورنىتىشتىن بۇرۇن ئىش ئورنىدا سىناق قىلىپ
قۇراشتۇرۇپ كۆرۈشى، قۇراشتۇرۇش قولايلىق ۋە مۇستەھكەم بول-
مىغانلىرىنى يەنە بىر قېتىم رېمونت قىلغاندىن كېيىن قۇراشتۇ-
رۇش، قۇرۇلۇش سۈپىتىگە ۋە قۇراشتۇرۇشنىڭ مۇۋەپپەقىيەتلىك
ئېلىپ بېرىلىشىغا كاپالەتلىك قىلىش لازىم.

103

تورۇسلۇق ئىمارەتلەرنىڭ ئاستىغا سۇ كىرىپ كېتىپ بوشىشىپ كېتىش، ئۇزۇن ۋاقىت رېمونت قىلىنماسلىق سەۋەبىدىن ماتېرىياللىرى كونىراپ، بوران ۋە يامغۇرنىڭ تەسىرىدىن ئۇلى ئولتۇرۇشۇپ، تاملىرى، گۈمبەز تورۇسلىرى يېرىلىپ، كاھىش، گىج، ئويما نەقىشلىرى سويۇلۇپ چۈشۈپ كېتىش ئەھۋاللىرى داۋاملىق يۈز بېرىپ تۇرىدۇ. ۋاقتىدا رېمونت قىلىپ سويۇلۇپ چۈشۈپ كېتىش ئەھۋاللىرى داۋاملىق يۈز بېرىپ تۇرىدۇ. ۋاقتىدا رېمونت قىلىپ مۇستەھكەملىمىسە پۈتۈن ئىمارەتنىڭ قىتغىيىش - ياتىق بولۇش ۋە ئۆرۈلۈپ كېتىش خەۋپى كېلىپ چىقىدۇ. شۇنىڭ ئۈچۈن دەل ۋاقتىدا رېمونت قىلىش - مۇستەھكەملەش لازىم.

(1) ئۇل ئولتۇرۇشۇپ كېتىشنى رېمونت قىلىش:

ئۇل رېمونت قىلىش - قەدىمكى ئىمارەتلەرنى رېمونت قىلىشتىكى مۇھىم خىزمەت. ئۇل بولسا ئىمارەتلەرنىڭ پۈتۈن ئىمىنلىقىنى كۆتۈرۈپ تۇرىدىغان ۋە مۇقىملىقىنى ساقلايدىغان ئىمارەت ئاستىدىكى ئاساسلىق ئېغىرلىق كۆتۈرگۈچى قۇرۇلما. ئۇلنىڭ ئولتۇرۇشۇپ كېتىشىدىكى سەۋەب ئىككى خىل:

1. ياسىغان ۋاقتىدا ئۇلنى ياخشى بىر تەرەپ قىلمىغان، قاتتىق

قاڭدالمىغان، ئېغىرلىق كۆتۈرۈش يۈزى كىچىك بولۇپ، پۈتۈن

قۇرۇلۇشنى كۆتۈرۈپ تۇرۇش دەرىجىسىگە يېتەلمىگەن. نەملىك ۋە

سۇدىن مۇداپىئەلىنىش تەدبىرلىرى ياخشى ئىشلەنمىگەن.

2. ياسالغاندىن كېيىن ئەتراپىغا مۇھىت - شارائىتنىڭ ئۆزگىرىشىگە ئاساسەن كۈندىلىك مۇھاپىزەت قىلىش خىزمىتى ياخشى

ئىشلەنمىگەن. ئېتىز - ئېرىقلارنى، گۈل - مېۋىلەرنى سۇغارغان

ۋاقتىدا ئۇلغا سۇ كىرىپ كېتىپ بوشىشىپ كەتكەن. ئۇلغا

داۋاملىق سۇ كىرىپ كېتىشنىڭ ئالدىنى ئېلىش ئۈچۈن ئۇلغا

سۇ كىرىپ كېتىشنىڭ ئالدىنى ئېلىش خىزمەتلىرىنى داۋاملىق

ئىشلەشتىن باشقا، ئادەتتە سۇيۇقلۇق ئۆرۈپ مۇستەھكەملەش ئۆ-

ھېكەت سىنىپى ۋە ئىككىنچى ئىنسانىيەت - ئارمىيەلىك ۋە ئىنسانىيەت

بۇنى قوللىنىمىز. سۇيۇقلۇق ئۇرۇپ مۇستەھكەملەشتە ئىشلىد.

سىمونت — ھاك ئارىلاشمىسى بىلەن ئۇلنى مۇستەھكەم -
ئىنسانىيەت بىلەن مۇستەھكەملىمەكچى بولغان ئۇل دائىرىسىنى
ئىنسانىيەت سىمونتلىرىمىز. يۇمشاق قۇم، سىمونت ئارىلاشمىسى بىلەن
يۇمشاق بولغان ھاكىنى ئارىلاشتۇرۇپ، ماشىنا بىلەن بەلگىلىك
بىر بىسى ئارقىلىق مۇستەھكەملىمەكچى بولغان بوشىشىپ
ئىنسانىيەت ئاستىغا ئۇرۇپ كىرگۈزىمىز.

سىمونتلىرىمىز ئۇسۇلىدىن پايدىلىنىپ ئۇلنى مۇس -
ئىنسانىيەت سۇيۇقلاندۇرۇلغان ئەينەك ناترىي (NaOHSiO_2) ھىد -
ئىنسانىيەت سىمونتلىرى (بىلەن كالتىسى خىلورىد ئېرىتمىسىنى
يۇمشاق بولغان ھاۋا بېسىمى بىلەن بوشىشىپ كەتكەن ئۇلغا ئۇ -
ئىنسانىيەت كىرگۈزۈلگەن. ھەر بىر تۆشۈكتىن ئىككى قېتىمغا بۆلۈپ
ئىنسانىيەت دىئامېتىرى 60 ~ 80 سانتىمېتىر چوڭلۇقتا
ئىنسانىيەت مۇستەھكەملەش دائىرىسى ھاسىل قىلىنىدۇ. ئۇرۇپ
ئىنسانىيەت ناترىي ھىدروكسىد سىمونتلىرى بىلەن كالتىسى
ئىنسانىيەت سىمونتلىرى 2:1 بولىدۇ. ھەر بىر تۆشۈككە ئىككىنچى قېتىم
ئىنسانىيەت كىرگۈزگەندە بىرىنچى قېتىمغا قارىغاندا $1/3$ ئەتراپىدا ئاز -

ئىنسانىيەت ۋە ئۇمۇمىي تورۇسنىڭ يېرىقىنى مۇستەھكەملەش:
ئىنسانىيەت ۋە خىش قۇرۇلمىلىق ئىمارەتلەرنىڭ تامللىرى — ئا -
ئىنسانىيەت ئىنسانىيەت كۆتۈرگۈچى قۇرۇلما. ئۆتمۈشتە بىناكارلار
ئىنسانىيەت ئىمارەتلەرنى ياسىغان ۋاقىتىدا پۈتۈن ئىمارەتنىڭ
ئىنسانىيەت بولۇشى ۋە يەر تەۋرەشكە تاقابىل تۇرۇش كۈچىنى ئا -
ئىنسانىيەت كۆزدە تۇتۇپ، ياغاچ تارتما لىم ۋە ياغاچ تۈۋرۈكلەرنى تام
ئىنسانىيەت قۇرۇپ ياسىغانلىقى ئۈچۈن زور كۆپچىلىك ئىسلام ئىما -
ئىنسانىيەت سىمونت پۇختا ياسالغان. لېكىن ئۇزۇن ۋاقىت رېمونت

قىلىنمىغانلىقى ۋە ئۇلغا سۇ كىرىپ ئولتۇرۇشۇپ كەتكەنلىكى ئۈچۈن گۈمبەزنىڭ تورۇس ۋە تاملىرى يېرىلىش، يانتۇ بولۇش، ئۇۋىلىش ھادىسىلىرى داۋاملىق يۈز بېرىپ تۇرىدۇ.

تاملىرى يانتۇ بولۇپ ئۇۋىلىش خەۋپى بولسا ۋاقتىنچە ياغاچ تۈۋرۈك دىيەك قويۇپ قۇتقۇزۇۋېلىش ياكى تامنىڭ ئاستى تەرىپىگە يۆلەك تام ئېتىپ يۆلەپ قويسا بولىدۇ. ئەھۋال ئېغىر بولسا چۇۋۇ - ۋېتىپ ئەسلىي ھالىتى بويىچە قايتا ئېتىش، تامنىڭ ئىچى ۋە سىرتىنى گەج بىلەن سۇۋاپ، ئەسلىي ھالىتىگە كەلتۈرۈش لازىم.

تامنىڭ يېرىقى 0.50 سانتىمېتىردىن ئېشىپ كەتمىسە، تام يېرىقىنى بويلاپ تۆمۈر بىلەن قاماق سېلىپ مۇستەھكەملەشكە بولىدۇ. يېرىقنىڭ چوڭ - كىچىكلىكىگە قاراپ، ئەمەلىي ئەھۋالغا ئاساسەن قاماقنى كۆپ ياكى ئاز سېلىشقا بولىدۇ. تۆمۈر قاماق سېلىشتىن بۇرۇن بىر قەۋەت خىشنى ئېلىۋېتىپ، قاماق سېلىپ بولغاندىن كېيىن خىش بىلەن ئېتىپ، ھاك بىلەن سۇۋاپ، ئەسلىي ھالىتىگە كەلتۈرۈپ قويۇش لازىم. بەزى مۇھىم ئىمارەتلەرنى رېمونت قىلغاندا تامنىڭ يېرىقىغا ئېپوكسى سىمولىسى قويۇپ يەمەلەش لازىم. شۇنداق قىلغاندا يېرىقنىڭ ئۈزۈكسىز كېڭىيىپ كېتىشىنىڭ ئالدىنى ئېلىپ، ھازىرقى ھالىتىنى ساقلاپ قالغىلى بولىدۇ.

گۈمبەز تورۇستىكى يېرىقلارنى مۇستەھكەملەش بىلەن تاملار دىكى يېرىقلارنى مۇستەھكەملەش ئوخشاپلا قالماستىن، بەلكى ئۆزىگە خاس ئالاھىدىلىككە ئىگە. گۈمبەز تورۇسىنىڭ يېرىلىشىنىڭ ئاساسىي سەۋەبى — ئۇلى ئولتۇرۇشۇش، يەر تەۋرەشتىن باشقا يەنە ئاساسلىقى ماتېرىيال كونىراپ، گۈمبەز تورۇسىنىڭ ئۆز ئېغىرلىقىدىن ھاسىل بولغان سىرتقا ئىتتىرىش كۈچىنىڭ خىش قۇرۇلما مىلارنىڭ ئىتتىرىشكە قارشى كۈچىدىن ئېشىپ كەتكەنلىكىدىن ھاسىل بولغان. گۈمبەز تورۇسلىرىدىكى يېرىقنى رېمونت قىلغاندا ئالدى بىلەن خىش قۇرۇلمىلارنىڭ ئىتتىرىشكە قارشى تارتىش

شېئار سەنئەت پائالىيەتلىرى - ئارخېئولوگىيەلىك تەتقىقات سەپىرىمىز

بۇچىنى ئاشۇرۇشنى ئاساس قىلىپ، كونا كەڭ تەدبىرلەرنى قوللىنىش، يېرىقلارغا بەلگىلىك ھاۋا بېسىمى ئارقىلىق يېلىم ئورۇپ، مۇستەھكەملەش، ئاندىن كېيىن گۈمبەز ئىچى ۋە سىرتىدىن ئۈچ قىرلىق پولات بىلەن ئايلانما لىم قويۇپ، تارتما لىم بىلەن مۇستەھكەملەش، پۈتۈن تامنىڭ تارتىشقا قارشى كۈچىنى ئاشۇرۇش، تۇيۇقسىز ئورۇلۇپ كېتىشنىڭ ئالدىنى ئېلىش لازىم. ئەڭ ئاخىردا ئەسلىي ياسىغان ۋاقىتىدىكى كونا ماتېرىيال بىلەن ئەسلىدە كەلتۈرۈش لازىم. ئەگەر گۈمبەز تورۇسىنىڭ دىئامېتىرى چوڭ بولۇپ، ئورۇلۇپ كېتىش خەۋپى چوڭ بولسا، يۇقىرىقى ئۇسۇل بىلەن مۇستەھكەملەشكە مۇمكىن بولمىسا، گۈمبەز تورۇسىنى چۈشۈپ ئېلىۋېتىپ، ئەسلىدىكى ماتېرىيال بىلەن قايتا ياساش، قايتا ياسىغان ۋاقىتتا تام ئارىسىغا پولات چىۋىق ئېلىپ، ئۇنىڭ تارتىشقا قارشى كۈچىنى ئاشۇرۇشقا بولىدۇ.

4. نەقىش - بېزەكلەرنى رېمونت قىلىش

ئىسلام ئىمارەتلىرى نەقىش - بېزەكلىرىنىڭ مەزمۇنى مول، تەكلى ھەر خىل بولۇپ، ئىشلەتكەن ماتېرىيالى ۋە ھۈنەر - سەنئەت ئالاھىدىلىكىگە ئاساسەن ياغاچ ئويما نەقىش، گەج ئويما نەقىش، خىش تىزما نەقىش، گۈللۈك خىش، كاھىش، رەڭلىك سىزىق نەقىش قاتارلىق ئون نەچچە خىلغا بۆلۈنىدۇ. ياغاچ قۇرۇلما ئىدارەتلەردە ياغاچ ئويما نەقىش ۋە رەڭلىك سىزىق نەقىش كۆپ ئىشلىتىلگەن. خىش قۇرۇلمىلىق ئىمارەتلەردە گەج ئويما نەقىش، گۈللۈك خىش، خىش تىزما نەقىش، كاھىش ئاساس قىلىنىدۇ. ياغاچ قۇرۇلمىلىق بولۇپ، قۇرۇلۇش ماتېرىيالى، ئورۇنلاشتۇرۇلۇشى ۋە قۇرۇلما جەھەتتىكى ئالاھىدىلىكىگە ئاساسەن ئانلىق بىر تەرەپ قىلىنغان. چوڭ دەرۋازا، پەشتاق مۇنارى، ئىككىنچى - دېرىزە، مېھراب، تەكچە، تۈۋرۈك، ھاراق، جەگە، چاسا خاھىش، تۈڭلۈك قاتارلىق كۆزگە ئاسان چېلىقىدىغان ئورۇنلىرىدە.

نىڭ نەقىش - بېزەكلىرى نىسبەتەن زىچ ئورۇنلاشتۇرۇلغان بو -
لۇپ، كۆركەم ۋە نەپىس ئىشلەنگەن. ئىسلام ئىمارەتلىرى ئۇزۇن يىللاردىن بۇيان قايتا - قايتا رې -
مونت قىلىنغانلىقى ئۈچۈن ھەر قېتىم رېمونت قىلىنغاندا نە -
قىش - بېزەكلىرى ئوخشاش بولمىغان دەرىجىدە كۆپەيتىلگەن. شۇنىڭ ئۈچۈن رېمونت قىلىشتىن بۇرۇن ئالدى بىلەن تەكشۈرۈپ
تەتقىق قىلىپ، ئەڭ دەسلەپكى نەقىش - بېزەك، رەڭ، ياساش تېخ -
نىكىسى ۋە ئىشلەش ئۇسۇلى قاتارلىقلارنى تېپىپ چىقىپ، ئەسلىي
شەكلى بولغانلىرىنى ئۆز ئەينى بويىچە ئەسلىگە كەلتۈرۈپ چى -
قىش، ئەسلىي شەكلى بولمىغانلىرىنى ھازىرقى ھالىتى بويىچە
مۇستەھكەملەپ، ئۈزۈكسىز بۇزۇلۇشنىڭ ئالدىنى ئېلىش لازىم.

(1) ئىشىك، دېرىزە، چاسا خا تورۇسلارنى رېمونت قىلىش:
ئىشىك، دېرىزە، چاسا خا تورۇس قاتارلىقلار ئىمارەتلەرنىڭ نە -
قىش - بېزەكلىرىگە مەنسۇپ بولۇپ، ياغاچ ماتېرىياللاردىن سە -
لىقلاپ ئىشلەنگەن پۈتۈن قۇرۇلمىسى بىلەن مۇناسىۋىتى يوق، ئې -
غىرلىق كۆتۈرمەيدۇ. ياغاچچىلىق تېخنىكىسى جەھەتتىن ئالغاندا
ياغاچچىلىق، نەققاشلىق، رەسسامچىلىق بىرلەشتۈرۈلگەن. نەقىش -
بېزەك ئالاھىدىلىكى بىر قەدەر كۈچلۈك بولۇپ، بىر يۈرۈش بىنا -
كارچىلىقنىڭ تەركىبىي قىسمى ھېسابلىنىدۇ.

(1) ئىشىكنى رېمونت قىلىش: ئىشىك ئاساسىي جەھەتتىن شال
ئىشىك ۋە توقۇما ئىشىك دەپ ئىككىگە بۆلۈنىدۇ. شال ئىشىكنىڭ
قانائىتى قېلىن تاختاينى قاتار مىخلاپ - يەملەپ جىپسىلاشتۇرۇپ
ياسالغان بولۇپ، ئارقا تەرىپىگە ياغاچ مىخلاپ مۇستەھكەم تۇتاش -
تۇرۇلغان. بەزى شال ئىشىكلەر ياسالغان ۋاقىتتا ياغاچ تاختاي
ياخشى قۇرۇمغاچقا، قۇرۇغاندىن كېيىن قىسقىرىپ يېرىلىپ كې -
تىش ھادىسىلىرى يۈز بېرىدۇ. يېرىق كىچىك بولسا ياغاچنى ئۇ -
زۇن - نېپىز تىلىپ، يېرىققا كىرگۈزۈپ يەملەپ، زاماسكا ئۇرۇپ،

ئىككى قېتىم سىرلاپ قويساق بولىدۇ. يېرىق چوڭ بولسا، شال ئىشىكىنى قايتا ياساپ، پۇختا يەملىگەندىن كېيىن، ئارقا تەرىپىنى ياغاچ بىلەن مىخلاپ چىڭىتىپ قويساق بولىدۇ. توقۇما ئىشىكلەر ئۇزۇن يىل ئۆتكەنسېرى ئېچىلىپ - يېپىلىپ، كۆپ ھەرىكەت قىلغانلىقى ئۈچۈن ئىشىك جازىسى ئاجراپ، تۈرۈملىرى بوشاپ كېتىپ، شەكلى ئۆزگىرىپ كېتىدىغان ئەھۋاللار يۈز بېرىدۇ. رېمونت قىلىش ۋاقتىدا ئىشىك قاناتلىرىنى سۆكۈپ ئېلىپ، ئۆلچەم بويىچە چاسلاپ تۈزلىگەندىن كېيىن تۇناشتۇرۇلغان يېرىقلىرىغا يېلىم ئۇرۇپ، مۇستەھكەم يەملەپ، ئىشىكنىڭ ئارقا تەرىپىدىكى يېرىق ئورنىنى ياپىلاق تۆمۈر تارتىپ مىخلاپ مۇستەھكەملەيمىز. ئەگەر ئىشىكنىڭ ياغاچ گىرەچىسى ئۈزۈل - كېسىل چىرىپ كەتسە، كەن بولسا ئالماشتۇرۇش لازىم. ئالماشتۇرغاندا ئەسلىي ھالىتى بويىچە ياساپ قايتا قۇرۇشتۇرۇش، ئارقا قىسمىنى مىخلاپ مۇستەھكەملەش لازىم.

(2) دېرىزىسىنى رېمونت قىلىش: ئۆتمۈشتە ئىسلام ئىمارەتلىرىنى ياسىغان ۋاقىتتا دېرىزىسىگە ياغاچ پەنجىرە ئورناتقان، ئەينەك سالماق. ياغاچ پەنجىرىلەرنىڭ نۇسخىسى ناھايىتى كۆپ. ئاددىي تۈز پەنجىرىدىن تارتىپ مۇرەككەپ ياسالغان نەقىش - گۈل - لۈك پەنجىرىلەرنىڭ ھەممىسىنىڭ قۇرۇلمىسى ئوخشاش بولۇپ، پەنجىرىلەر ئىنچىكە، چېتىش نۇقتىلىرى كۆپ، قۇرۇشتۇرۇلۇشى ئاجىز، ئادەملەرنىڭ ۋە تەبىئەتنىڭ بۇزغۇنچىلىقىغا دائىم ئۇچراپ بۇزۇلۇپ تۇرىدۇ. ئەگەر رېمونت قىلىنمىسا پەنجىرىلەرنىڭ ھەممىسى سۈنۈپ، ئۆۈلىپ كېتىدۇ.

دېرىزە - پەنجىرىلەرنى رېمونت قىلغان ۋاقىتتا، ئەگەر مەلۇم قىسمى سۈنۈپ كەتكەن بولسا، قانچىلىك بۇزۇلغان بولسا شۇنچەلىك رېمونت قىلىش، پىرىنسىپ جەھەتتە پۈتۈن دېرىزىنى قايتا ياساشقا بولمايدۇ. پەنجىرە نۇسخىلىرىنى ئايرىم - ئايرىم ياساپ قۇرۇشتۇرۇپ سىناپ كۆرۈش، چېتىقلىرى مۇستەھكەم ۋە تۈز بول-

خان - بولمىغانلىقىنى سىناپ كۆرگەندىن كېيىن كونا پەنجىرە بىلەن مۇستەھكەم يەملەپ چېتىش، قۇراشتۇرۇپ بولغاندىن كېيىن ئىككى قېتىم سىرلاش لازىم.

گۈل نۇسخىلىرى مۇرەككەپ بولغان پەنجىرىلەرنى رېمونت قىلغان ۋاقىتدا كونا پەنجىرىلەرنى چۇۋۇپ ئېلىپ، تۆت ئەتراپىدىكى جازىسىنى بوشىتىپ، پەنجىرىلەرنى قايتا قۇراشتۇرۇپ بولغاندىن كېيىن جازىسى ئىچىگە قاچىلاش لازىم. بۇ خىل ئۇسۇل بىر ئاز ئاۋازچىلىك بولسىمۇ، لېكىن سۈپىتىگە ھەقىقىي كاپالەتلىك قىلغىلى بولىدۇ.

(3) چاسا خا تورۇسلارنى رېمونت قىلىش: چاسا خا گۈللۈك تو-رۇس ئاساسەن پۈتۈن تورۇس ئىچىدە ئوتتۇرىسىغا ياكى كۆزگە ئا-سان چېلىقىدىغان جايلارغا ئورۇنلاشتۇرۇلغان، قۇرۇلمىسى تۆت چاسا لىم ئوتتۇرىسىدىكى بوشلۇق ئىچىدە ياغاچ بىلەن ئۈزۈنسىغا ۋە توغرىسىغا چېتىشتۈرۈپ، نۇرغۇن ئۈزۈنچاق كاتەكچىلەرنى ھا-سىل قىلىپ، كاتەكچىلەر ئىچىگە رەڭلىك نەقىش سىزىلىدۇ. نە-قىشلەرنىڭ نۇسخىلىرى ئىنتايىن مول.

ئىمارەتلەرنىڭ تۈۋرۈك ۋە لىملىرى ئۆزگىرىش ھاسىل بولمى-غان ۋاقىتدا چاسا خا تورۇس نىسبەتەن مۇستەھكەم تۇرىدۇ. لېكىن ئۇزۇن يىل رېمونت قىلىنمىسا بەزى ۋاقىتتا ئوتتۇرىسى ساڭگىلاپ يېرىلىپ كېتىدىغان ئەھۋاللار يۈز بېرىدۇ. رېمونت قىلىش ئۇسۇ-لى ئالدى بىلەن ساڭگىلاپ چۇۋۇلۇپ كەتكەن، ئىشلەتكىلى بولماي-دىغان ياغاچ تاختىلارنى ئېلىۋېتىپ، ئەسلىي ئۆلچىمى بويىچە ئال-ماشتۇرۇپ، ئەسلىي شەكلى بويىچە ياساپ، ئۈزۈنچاق، چاسا كاتەك-چىلەرنى ئەسلىگە كەلتۈرىمىز.

شىنجاڭ ئىسلام بىناكارلىقىدا چاسا خا تورۇسلارنىڭ شەكلى ناھايىتى كۆپ بولۇپ، ئۇنىڭ قۇرۇلمىسىمۇ ھەر خىل. بەزى چاسا خا تورۇسلار ئالاھىدە ياسالغان بولۇپ، تۆت چاسا تورۇس ئىچىدە جەگىلەرنى 45° ۋە 90° لۇق قاتمۇقات بوشلۇق ھاسىل قىلىش

ئۇسۇلى قوللىنىلغان. بەزىلىرى ئىككى، ئۈچ، تۆت قەۋەت بولۇپ، تۈز تورۇسلۇق ۋە گۈمبەز تورۇسلۇق ئىككى خىل ياسالغان. چاسا-خا تورۇس ئىچىگە گۈزەل ۋە رەڭلىك نەقىشلەر سىزىلغان ۋە ئو-يۇلغان. ياسىلىش ئۇسۇلى ۋە نەقىش - بېزەكلىرى جەھەتتە ئۆز-ئارا خاس سەنئەت ئالاھىدىلىكىگە ئىگە.

چاسا خا تورۇسلار ئۆزىنىڭ ئېغىرلىقىدىن باشقا ئېغىرلىق كۆ-تۈرمىگەچكە ئادەتتە بۇزۇلۇش ئەھۋاللىرى كۆرۈلمەيدۇ. ئۇزۇن يىللار رېمونت قىلىنىمىغاچقا تۈۋرۈكلىرى ئولتۇرۇشۇش، لىملىرى يېرىلىش، سۇنۇش، چېتىشمىلار ئاجراش تۈپەيلىدىن چاسا خا تو-رۇسلارمۇ يېرىلىش، ئاجراپ كېتىش، رەڭلىرى ئۆچۈپ كېتىش ئەھۋاللىرى كۆرۈلۈپ تۇرىدۇ. بوشاش، ئاجراپ كېتىش ئەھۋاللىرى يۈز بەرسە ياپىلاق تۆمۈر بىلەن چېتىپ قاماق سېلىپ، تۆت ئەترا-پىدىكى لىمغا چېتىپ قويساق بولىدۇ. ئەگەر يېرىق چوڭ بولسا چۇۋۇپ ئېلىپ قايتا ياساپ، ئەسلىي ھالىتىنى ئەسلىگە كەلتۈرسە بولىدۇ. چاسا خا تورۇسلارنىڭ ھەممىسى قاراڭغۇ يەرگە جايلاشقان بولۇپ، كۈن نۇرى بىۋاسىتە چۈشمەيدۇ، ئادەتتە رەڭگى ئاسانلىقچە ئۆزگىرىپ كەتمەيدۇ. ئەگەر ئۇزۇن يىل تۇرۇپ، رەڭگى ئۆزگىرىپ كېتىپ، قايتىدىن رەڭ بېرىشكە توغرا كەلسە چوقۇم ئەسلىي يا-سىغان ۋاقىتتىكى دەۋر ئالاھىدىلىكىنى ساقلاپ قېلىش، ھەرگىز-مۇ ئەسلىدىكى رەڭگى ۋە نەقىش نۇسخىلىرىنى ئۆزگەرتىمەسلىك لازىم.

(2) كاھىش ۋە گەج ئويما نەقىشلەرنى رېمونت قىلىش:
كاھىش ۋە ئىمارەتلەرنى زىننەتلەش شىنجاڭدا ئۇزۇن يىللىق تارىخقا ئىگە. تارىخىي ماتېرىياللاردا خاتىرىلىنىشىچە، بۇددا دىنى تارقىلىپ ئۇزۇن ئۆتمەيلا كاھىش ۋە گەج ئويما نەقىش بىلەن ئى-مارەتلەرنى زىننەتلەشتە نام چىقارغان. ئىسلام دىنى تارقالغاندىن كېيىن كاھىش ئىشلەش تېخنىكىسى يېڭى تەرەققىياتلارغا ئېرىد-

ئۇسۇلى قوللىنىلغان. بەزىلىرى ئىككى، ئۈچ، تۆت قەۋەت بولۇپ، تۈز تورۇسلۇق ۋە گۈمبەز تورۇسلۇق ئىككى خىل ياسالغان. چاسا-خا تورۇس ئىچىگە گۈزەل ۋە رەڭلىك نەقىشلەر سىزىلغان ۋە ئو-يۇلغان. ياسىلىش ئۇسۇلى ۋە نەقىش - بېزەكلىرى جەھەتتە ئۆز-ئارا خاس سەنئەت ئالاھىدىلىكىگە ئىگە.

چاسا خا تورۇسلار ئۆزىنىڭ ئېغىرلىقىدىن باشقا ئېغىرلىق كۆ-تۈرمىگەچكە ئادەتتە بۇزۇلۇش ئەھۋاللىرى كۆرۈلمەيدۇ. ئۇزۇن يىللار رېمونت قىلىنمىغاچقا تۈۋرۈكلىرى ئولتۇرۇشۇش، لىمىلىرى يېرىلىش، سۇنۇش، چېتىشمىلار ئاجراش تۈپەيلىدىن چاسا خا تو-رۇسلارمۇ يېرىلىش، ئاجراپ كېتىش، رەڭلىرى ئۆچۈپ كېتىش ئەھۋاللىرى كۆرۈلۈپ تۇرىدۇ. بوشاش، ئاجراپ كېتىش ئەھۋاللىرى يۈز بەرسە ياپىلاق تۆمۈر بىلەن چېتىپ قاماق سېلىپ، تۆت ئەترا-پىدىكى لىمغا چېتىپ قويساق بولىدۇ. ئەگەر يېرىق چوڭ بولسا چۇۋۇپ ئېلىپ قايتا ياساپ، ئەسلىي ھالىتىنى ئەسلىگە كەلتۈرسە بولىدۇ. چاسا خا تورۇسلارنىڭ ھەممىسى قاراڭغۇ يەرگە جايلاشقان بولۇپ، كۈن نۇرى بىۋاسىتە چۈشمەيدۇ، ئادەتتە رەڭگى ئاسانلىقچە ئۆزگىرىپ كەتمەيدۇ. ئەگەر ئۇزۇن يىل تۇرۇپ، رەڭگى ئۆزگىرىپ كېتىپ، قايتىدىن رەڭ بېرىشكە توغرا كەلسە چوقۇم ئەسلىي يا-سىغان ۋاقىتتىكى دەۋر ئالاھىدىلىكىنى ساقلاپ قېلىش، ھەرگىز-مۇ ئەسلىدىكى رەڭگى ۋە نەقىش نۇسخىلىرىنى ئۆزگەرتىمەسلىك لازىم.

2) كاھىش ۋە گەج ئويما نەقىشلەرنى رېمونت قىلىش:
كاھىش ۋە ئىمارەتلەرنى زىننەتلەش شىنجاڭدا ئۇزۇن يىللىق تارىخقا ئىگە. تارىخىي ماتېرىياللاردا خاتىرىلىنىشىچە، بۇددا دىنى تارقىلىپ ئۇزۇن ئۆتمەيلا كاھىش ۋە گەج ئويما نەقىش بىلەن ئى-مارەتلەرنى زىننەتلەشتە نام چىقارغان. ئىسلام دىنى تارقالغاندىن كېيىن كاھىش ئىشلەش تېخنىكىسى يېڭى تەرەققىياتلارغا ئېرىد-

شىپ، قەشقەر، يەكەن قاتارلىق جايلاردا كاھىش ئىشلەپچىقىرىش ئومۇملاشقان.

كاھىش ئىشلەپچىقىرىش ئۇسۇلى ئالدى بىلەن سېرىق ئەت بىلەن كېسەك قۇيۇپ، ئالدى يۈزىگە ھەر خىل رەڭدىكى ماي بىلەن نەقىش سىزىلىدۇ. ئاندىن كېيىن كاھىش خۇمدانلىرىدا ياغاچ قالاپ، كېچە - كۈندۈز پىشۇرۇلىدۇ. چىڭ سۇلالىسى دەۋرىدە كاھىشنىڭ رەڭگى ۋە نەقىشلىرى ناھايىتى مول، رەڭلىرى ئاق، سەرىق، كۆك، كەرىشىنىۋاي قاتارلىقلار بولۇپ، ئۆلچەملىرى بىر خىل، چىرايلىق ۋە پۇختا ياسالغان. ھازىرغا قەدەر رەڭگى ئۆزگەرمىگەن، كۆركەم ۋە مۇستەھكەم ئورۇنلاشتۇرۇلغان.

ئاپتونوم رايونىمىزدا ھازىرغا قەدەر ساقلىنىپ قالغان كۆك ساندىكى ئىسلام ئىمارەتلىرى ئۇزۇن يىللار رېمونت قىلىنمىغاچقا كىشىلەرنىڭ بۇزغۇنچىلىقى ۋە تەبىئەتنىڭ بۇزغۇنچىلىقىغا دائىر ئۇچراپ تۇرغاچقا (بەزىلىرى ياسالغان ۋاقىتدا تېخنىكا جەھەتتە ياخشى بىر تەرەپ قىلىنمىغانلىقتىن) مەلۇم دائىرىدە كاھىشلىرى ئۆزلۈكىدىن چۈشۈپ كېتىش ۋە كىشىلەرنىڭ بۇزغۇنچىلىقىغا ئۇچراپ ئەھۋاللىرى بىر قەدەر ئېغىر. كاھىشلارنى رېمونت قىلغۇچى ۋاقىتدا نىسبەتەن ساقلىرىنى ئۆز ئورنىغا قايتا چاپلاپ ئەسلىگە كەلتۈرۈش، ھېچقانداق ئاساس بولمىغان ئەھۋال ئاستىدا يېڭى كاھىش ياساپ رېمونت قىلىپ، ئەسلىي ھالىتىنى ئۆزگەرتىۋەتمەسلىك، ھازىرقى ھالىتىنى مۇستەھكەملەشنى ئاساس قىلىش، رېمونت قىلىش جەريانىدا تېگىشلىك بولمىغان بۇزغۇنچىلىقنى ئالدىنى ئېلىش لازىم. ئەگەر ئەسلىدىكى كاھىش نۇسخىلىرى ساقلانغان بولسا، مەلۇم قىسمىنى رېمونت قىلىپ تولۇقلاشقا توغرا كەلسە، ئەسلىدىكى كاھىشلارغا ئاساسەن يېڭىدىن ياساپ تولۇقلاشقا ۋە ئەسلىي ئورنىغا ئورنىتىشقا بولىدۇ.

گەج — بىر خىل تېز قاتنىدىغان چاپلاش ماتېرىيالى. بولۇپمۇ نىسبەتەن قۇرغاق بولغان ھاۋا شارائىتىدا شورلاشمايدىغان ۋە پار

شەكەك مەدەنىيەت پادىكالىرى - ئازادلىق ۋە ئىنسانىيەت

جىلانمايدىغان ئالاھىدىلىككە ئىگە. مۇۋاپىق پىششىقلانسا ۋە ئۈنۈ - سى ئۆستۈرىدىغان يەملىگۈچى ماتېرىياللار قوشۇلسا ئۇنىڭ يۈ - قىرى بېسىمغا ۋە يېرىلىشقا چىداش قابىلىيىتىنى، تارتىشقا قار - شى فىزىكىلىق كۈچىنى ئاشۇرۇشقا بولىدۇ (تەجرىبىلەر شۇنى ئىسپاتلىدىكى، گەج ئارىسىغا ئۈنۈمنى ئۆستۈرىدىغان يەملىگۈچى ياكى قاتۇرغۇچى ماتېرىياللار مۇۋاپىق قوشۇلسا ئۇنىڭ قاتتىقلىقى 100 - نومۇرلۇق قۇم - سېمونت ئارىلاشمىسىنىڭ قاتتىقلىقى دە - رىجىسىگە يېتەلەيدۇ).

قەدىمكى زاماندا گەجنىڭ ھەر خىل خۇسۇسىيەتلىرىنى ياخشى ئىگىلىگەچكە گەج بىلەن نەقىش - گۈل ئويۇش، كاھىش چاپلاش ۋە ئىسلام ئىمارەتلىرىنىڭ دەرۋازا، پەشتاق، تام، مېھراب، تەكپە، قەيرە قاتارلىق كۆزگە ئاسان چېلىقىدىغان ئورۇنلىرىنى زىننەتلەش قاتارلىق جەھەتتە مول تەجرىبىلەرنى توپلىغان ۋە نىسبەتەن ئىل - غار بولغان رېمونت قىلىش ئۇسۇلىنى ئىگىلىگەن.

گەج ئويما نەقىش ۋە كاھىشنى دائىملىق ئاسراش ۋە رېمونت قىلىش جەريانىدا ئاساسلىقى تۆۋەندىكى ئىككى تەرەپكە دىققەت قى - لىش لازىم:

(1) ئالدى بىلەن گەج ئويما نەقىش ۋە گەج بىلەن كاھىش چاپلاش قۇرۇلۇشىنىڭ ئىشلەش ئۇسۇلى ۋە تېخنىكىسىنى ياخشى ئىگىلەش لازىم. ساپ گەج پارچىسىدىن ئويۇلغان گەج ئويما نەقىد - شىنىڭ دەسلەپكى قېتىش ۋاقتى 5 مىنۇت، ئەڭ ئاخىرقى قېتىش ۋاقتى 8 مىنۇت بولۇپ، مەيلى گەج ئويما نەقىش ۋە گەج بىلەن كاھىش چاپلاشتا بولسۇن، بىر قېتىملىق بەلگىلەنگەن ۋاقىت ئى - چىدە بارلىق ئىش تەرتىپىنى ئورۇنلاپ بولۇش لازىم. گەجگە قان - چىلىك سۇ قېتىش ئۇنىڭ چاپلاش ئۈنۈمىگە، قېتىش ۋاقتىغا ۋە چاپلاش ماتېرىياللىرىنىڭ فىزىكىلىق رولىغا بىۋاسىتە تەسىر كۆرسىتىدۇ. ئەگەر سۇ كۆپ قوشۇلسا گەجنىڭ سۇيۇقلۇقى قىسقا مۇددەت ئىچىدە قاتقاندىن كېيىن قېتىشما ئىچىدە كۆپ تۆشۈكچە - لەرنى ھاسىل قىلىپ، ئۇنىڭ قاتتىقلىق دەرىجىسىنى تۆۋەنلىتە -

شىنجاڭنىڭ ئەنئەنىۋى بىناكارلىق سەنئىتىنىڭ شەكىللىنىشى ۋە شەھەر بىناكارلىقىنىڭ تەرەققىياتى توغرىسىدا قىسقىچە بايان

شىنجاڭ — زېمىنى كەڭ، يەرلىرى مۇنبەت، تەبىئىي بايلىقى مول، ئۇزۇن يىللىق تارىخ ۋە باي مەدەنىيەت ئەنئەنىسىگە ئىگە رايون. بىرنەچچە مىڭ يىلدىن بۇيان بىزنىڭ ئاتا — بوۋىلىرىمىز بىناكارلىق سەنئىتىنى مۇھىم مەدەنىيەت سۈپىتىدە قوبۇل قىلىپ، بىناكارلىق سەنئىتىنى ئۆزىنىڭ مۇھىم تەركىبىي قىسمى.

شىنجاڭ بىناكارلىق سەنئىتى دۆلىتىمىز بىناكارلىق سەنئىتىنىڭ مۇھىم تەركىبىي قىسمى، قىممەتلىك تارىخىي مەدەنىي مىراس. ئۇ شىنجاڭ رايونىنىڭ بىرنەچچە مىڭ يىلدىن بۇيانقى — ياشى، ئىقتىسادىي ئەھۋالى، ئىشلەپچىقىرىش، تۇرمۇش سۈپىتى، دىنىي ئۆرپ — ئادىتى قاتارلىقلارنى تەتقىق قىلىش، تارىخىي ماتېرىياللىرىمىز ۋە ۋەتەنپەرۋەرلىك تەلىم — تەربىيەسى ئېلىپ بارىش، مىللىي شەكىلگە ئىگە يېڭى ئىمارەتلەرنى پىلانلاش ۋە گۈللەندۈرۈش سەنئەت ئىجادىيىتى بىلەن شۇغۇللىنىشتا ناھايىتى مۇھىم تەجرىبىي ماتېرىيال قىممىتىگە ئىگە.

* * *

شىنجاڭ بىناكارلىق سەنئىتى ناھايىتى ئۇزۇن تارىخقا ئىگە. ئىپتىدائىي جەمئىيەتنىڭ دەسلەپكى دەۋرىدىلا مەيدانغا كەلگەن، ئىشلەپچىقىرىش كۈچلىرىنىڭ تەرەققىي قىلىشىغا ئەگىشىپ تەرەققىي قىلىپ كەلگەن.

شىنجاڭ مىنىستىرلىقى بىناكارلىق - ئارمىيەلىك ئىقتىسادىيەتلىرى

رىجىي تەرەققىي قىلغان. ئىنسانلاردا بىناكارلىق توغرىسىدا دەسلەپكى ئۇقۇم پەيدا بولغاندىن كېيىن، ئالدى بىلەن بىر ئېغىزلىق ئۆيلەرنى ياساپ توپلىشىپ ئولتۇراقلاشقان. بىر ئېغىزلىق ئۆيلەر بىر ئائىلىنى ئاساس قىلغان كۆپ ئېغىزلىق ئۆيلەرگە قاراپ تەرەققىي قىلغان. بىر ئائىلىنى ئاساس قىلىپ توپلىشىپ ئولتۇراقلىشىش نەتىجىسىدە يېزا - كەنتلەر شەكىللەنگەن. قۇللۇق جەمئىيەتكە قەدەم قويغاندىن كېيىن، قۇلدارلارنىڭ ئوردا - سارايلاردىن ئاساس قىلغان شەھەرلەر ۋە شەھەرلەر ئوتتۇرىسىدىكى سودا - ئالاقە، ھەربىي مۇداپىئە ئىشلىرىغا ئېھتىياجلىق بولغان ئۆتەڭ ۋە تۇرالار كەڭ كۆلەمدە ياسالغان. فېئوداللىق جەمئىيەتتە قول ھۈنەرۋەنچىلىك، سودا دۇكانلىرى ۋە دىنىي ئىبادەتخانىلارنىڭ ياسىلىشى شەھەر بىناكارلىقىنىڭ مەزمۇنىنى تېخىمۇ بېيىتقان. بۇددا دىنى، ئىسلام دىنى، لاما دىنى تارقالغاندىن كېيىن، ئىبادەتخانا ۋە مازار بىناكارلىقى ئۈزۈكسىز تەرەققىي قىلغان. ئىشلەپچىقىرىش كۈچلىرى ۋە بىناكارلىق تېخنىكىسىنىڭ تەرەققىي قىلىشىغا ئەگىشىپ، ئىمارەتلەرنىڭ ئورۇنلاشتۇرۇلۇشى، قۇرۇلمىسى، ياسىلىش شەكلى، قۇرۇلۇش ماتېرىياللىرى ۋە نەقىش بېزەكلىرى جەھەتتە ئۈزۈكسىز تەرەققىي قىلىپ، يەرلىك ئالاھىدىلىك ۋە مىللىي شەكىلگە ئەگەشە بولۇپ، شىنجاڭ بىناكارلىق سەنئىتى مەيدانغا كەلگەن.

شىنجاڭ بىناكارلىق سەنئىتى ئومۇملاشقان سەنئەت بايلىقى بولۇپ، ئويمانچىلىق، رەسىملىق، ھەيكەل تىراشلىق، نەققاشلىق، كاھىشچىلىق بولسا ئۇنىڭ مۇھىم تەركىبىي قىسمى. ئىنسانلاردا ئالدى بىلەن ئىمارەتلەرنىڭ قۇرۇلمىسى ۋە ياسىلىش شەكلى توغرىسىدا ئىلمىي كۆز قاراش پەيدا بولغاندىن كېيىن، ئۆزلىرىنىڭ ئوخشاش بولمىغان تۇرمۇش ئۇسۇلى، دىنىي ئۆرپ - ئادىتى ۋە مىللىي ئالاھىدىلىكلىرىگە ئاساسەن نەقىش قويۇپ، رەسىم سىزىپ، ئىمارەتلەرنى بېزەش، ئۆي ئىچىنى زىننەتلەش، ئەتراپىغا

باغچا ۋە ھەر خىل شەكىلدىكى مەنزىرە ياساپ، سىرتقى مۇھىت شارائىتىنى گۈزەللەشتۈرۈش ئادىتى بارلىققا كەلگەن. سىنىپىي جەمئىيەتتە قۇلدارلار ۋە خان - پادىشاھلار ئوردا - سارايلىرىنى ئىبادەتخانا، مازارلارنى رەسىم سىزىپ، نەقىش ئويۇپ، ھەيكەل قالدۇرۇپ، رەڭگارەڭ كاھىشلار بىلەن ھەشەمەتلىك قىلىپ زىننەتلەنگەن.

شىنجاڭ بىناكارلىق سەنئىتى ئۆز تەرەققىياتى جەريانىدا دۆلەت تىمىزىنىڭ ئوتتۇرا تۈزلەڭلىك رايونىدىكى ۋە دۇنيانىڭ ھەرقايسى جايلىرىدىكى بىناكارلىق تېخنىكىسىنىڭ ئىلغار تەجرىبىلىرىنى ئۆگىنىش ئارقىلىق داۋاملىق بېيىپ بارغان ۋە راۋاجلانغان شۇنداقلا ئۆز نۆۋىتىدە سىرتقى رايونلارنىڭ بىناكارلىق سەنئىتىنىڭ تەرەققىي قىلىشىغا چوڭقۇر تەسىر كۆرسەتكەن. بۇددا دىنىنى ئىمارەتلىرى ياسىلىش شەكلى ۋە سەنئىتى جەھەتتە ئۆزىدىن بۇرۇن تەرەققىي قىلغان قەندھار سەنئىتىنىڭ تەسىرىنى قوبۇل قىلغان ۋە ئوتتۇرا تۈزلەڭلىك رايونىدىكى بۇددا دىنى بىناكارلىق سەنئىتىنىڭ تەرەققىي قىلىشىغا چوڭقۇر تەسىر كۆرسەتكەن. ئىسلام دىنىنى ئىمارەتلىرى ياسىلىش سەنئىتى جەھەتتە ئىسلام ئەللىرىنىڭ بىناكارلىق سەنئىتىنىڭ ئالاھىدىلىكلىرىنى قوبۇل قىلىپ، يەرلىك ئالاھىدىلىك ۋە مىللىي شەكىلگە ئىگە بولغان ئىسلام دىنى بىناكارلىق سەنئىتىنى شەكىللەندۈرگەن. لاما دىنى ئىبادەتخانىلىرى ياسىلىش شەكلى ۋە قۇرۇلمىسى جەھەتتە شىزاڭ ۋە ئوتتۇرا تۈزلەڭ رايونلىرىدىكى ئىبادەتخانا بىناكارلىق سەنئىتىنىڭ تەسىرىنى قوبۇل قىلغان. بىناكارلىق ساھەسىدىكى ئۆزئارا ئۆگىنىش ئاساسىدا ئۆزلىرىنىڭ تەبىئىي شارائىتى، تۇرمۇش ئۇسۇلى ۋە مىللىي ئالاھىدىلىكلىرىگە ئاساسەن ئىجادىيەت ئېلىپ بېرىپ ئۆزۈكسىز تەرەققىي قىلىش - ھازىرمۇ ۋارىسلىق قىلىشقا تىرىشكەن ئېسىل ئەنئەنە.

شىنجاڭ بىناكارلىق سەنئىتىنىڭ مەزمۇنى مول، شەكلى ھەر

شىنجاڭ مەدەنىيەت بايلىقلىرى - ئارخېئولوگىيە تەتقىقات مەركىزى

مىل. ئۇ خىزمەت قىلىش رولى، ياسىلىش شەكلى ۋە سەنئەت ئالاھىدىلىكلىرىگە ئاساسەن شەھەر بىناكارلىقى، ئىبادەتخانا - مازار بىناكارلىقى، ئۆي - جاي بىناكارلىقى قاتارلىق تۈرلەرگە بۆلۈندى. بۇ ماقالىدە شىنجاڭدىكى قەدىمكى ئىمارەت ۋە ئۇنىڭ خارابىدەلىرىنى تەكشۈرۈش جەريانىدا ئىگە بولغان دەسلەپكى ماتېرىياللارغا ئاساسەن، شىنجاڭ بىناكارلىق سەنئىتىنىڭ شەكىللىنىشى ۋە ئىلگىرى بىناكارلىقنىڭ تەرەققىي قىلىشى توغرىسىدا ئۆز قارىشىنى ئوتتۇرىغا قويىمەن. «شىنجاڭ ئەنئەنىۋى بىناكارلىق سەنئىتى» بۇ بىر يېڭى تېما. بىناكارلىققا دائىر تارىخىي يازما خاتىرىلەر ناھايىتى ئاز بولۇپلا قالماستىن، ھازىرغا قەدەر ياخشىراق ساقالغان قەدىمكى ئىمارەت ۋە ئۇنىڭ خارابىلىرىنىڭ دەۋرى ئۇزۇن بولۇپلا قالماستىن، ئىككى مىڭ يىلدىن ئاشمايدۇ. شۇنىڭ ئۈچۈن بەزى تەتقىقاتچىلار بىناكارلىق ساقلىنىش قىيىن. تارىخشۇناسلىق ۋە بىناكارلىق تارىخىنى تەتقىق قىلىش خىزمىتى بىلەن شۇغۇللىنىۋاتقان پەنلەرنىڭ سەمىمىي ياردەم پىكىرلىرىنى ئوتتۇرىغا قويۇشنى تېخىمۇ قىلىمەن.

بىناكارلىقنىڭ مەيدانغا كېلىشى ۋە يېزا - كەنتلەرنىڭ شەكىللىنىشى

شىنجاڭ - ئىنسانلار ئەڭ بۇرۇن پائالىيەت ئېلىپ بېرىشقا باشلىغان ۋە ئولتۇراقلاشقان رايونلارنىڭ بىرى، بىناكارلىق بولسا ئىنسانلار ئەڭ بۇرۇن ئېلىپ بارغان تاماق ئېتىش، كىيىم تىكىش، ئۆي ۋە تۇرمۇش بۇيۇملىرىنى ياساش قاتارلىق ئىشلەپچىقىرىش ۋە تەسۋىر پائالىيەتلىرىنىڭ مۇھىم تەركىبىي قىسمى. ئىسلاھاتچىلىق ۋە ئارخېئولوگىيەلىك تەكشۈرۈش ۋە تەتقىقات نەتىجىلىرىگە ئاساسلانغاندا، مۇندىن 2 ~ 3 مىليون يىل ئىلگىرى بۇ جەرياندا ئادىمىزات بارلىققا كەلگەن. باشلانغۇچ جەمئىيەتنىڭ

دەسلەپكى مەزگىلىدە «ئادەملەر ئۆزلىرى ئەڭ بۇرۇن ئورۇنلاشقان جايلىرى ئىسسىق بەلباغ ۋە مۆتىدىل بەلباغدىكى ئورمانلىقلاردا ياشىغان، ئۇلارنىڭ بىر قىسمى دەرەخ ئۈستىدە ئۆي ياساپ ئولتۇرغان؛ كونا تاش قوراللار دەۋرىنىڭ دەسلەپكى مەزگىلىدە مايۇنسېمان ئادەملەر؛ قوپال تاش قوراللارنى ياساش ۋە تەبىئىي ئوتتىن پايدىلىنىشنى بىلگەنلىكى ئۈچۈن كوللېكتىپ ھالدا ئورمانلىقلاردىن بۆلۈنۈپ چىقىپ، ئېدىرلىقلاردىكى تەبىئىي ئۆڭكۈر ۋە بىرقەدەر ئىسسىق تۈزلەڭلىكلەردە تۇرمۇش كەچۈرۈشكە باشلىغان. ئىنسانلار تەرەققىي قىلىپ قەدىمكى ئادەملەر باسقۇچىغا قەدەم قويغان. دىن كېيىن، تۇرمۇش ئېھتىياجىغا ئاساسەن ئۆڭكۈر ئىچىنى رەتلەش، تۈزلەش، تاش پالتىلاردىن پايدىلىنىپ دەرەخ شاخلىرىنى كېسىپ ئۆي ياساپ، تۇرمۇش شارائىتىنى ياخشىلاش پائالىيەتلىرى نەتىجىسىدە دەسلەپكى قەدىمدىكى بىناكارلىق ئۇقۇمى مەيدانغا كەلگەن. تاش قوراللار ۋە سۆڭەك قوراللارنىڭ تەرەققىي قىلىشى بىناكارلىق پائالىيىتىنى ئىلگىرى سۈرگەن. نەتىجىدە سېرىق ئەت توپىلىق ئېدىرلىقلاردا غارلارنى كولاپ ئۆي ياساشنى، دەرەخ شاخلىرىنى قۇراشتۇرۇپ كۈزلەك ۋە ئاددىي قوشام ئۆيلەرنى ياساشنى ئۆگىنىۋالغان. ئىنسانلار ئۇرۇقداشلىق جەمئىيىتىگە قەدەم قويۇپ، توپلىشىپ ئولتۇراقلىشىشقا باشلىغاندىن كېيىن، كوللېكتىپ ھالدا چوڭقۇر گەمە ئۆيلەرنى كولاپ، ياغاچتىن چوڭ ئۆيلەرنى ياساپ توپلىشىپ ئولتۇراقلاشقان. ئائىلىق ئۇرۇقداشلىق جەمئىيىتىنى چوڭ ئۆيلەرنى ياساپ توپلىشىپ ئولتۇراقلىشىش پائالىيىتىنىڭ ئەۋج ئالغان دەۋرى. ئائىلىق ئۇرۇقداشلىق جەمئىيىتىدە يېزا ئىگىلىكىنىڭ تەرەققىي قىلىشى بىر ئورۇندا ئولتۇراقلىشىپ ماكانلىشىش پائالىيىتىنى ئىلگىرى سۈرگەن، توپلىشىپ ئولتۇراقلاشقان ئورۇنلاردا تۇرمۇش نىسبەتەن تۇراقلىق بولغاچقا، گەمە شەكىلىدىكى ئۆيلەر تەدرىجىي تەرەققىي قىلىپ، يېرىم گەمە

قەلئە - شەھەر بىناكارلىقىنىڭ مەيدانغا كېلىشى
ۋە ئۆتەڭ - تۇرالارنىڭ ياسىلىشى

قۇللۇق جەمئىيەتنىڭ دەسلەپكى مەزگىلىدىكى قۇلدارلار ئۆز ئوردا - سارايلىرىنى تەبىئىي يەر تۈزۈلۈشى مۇداپىئە قىلىشقا ئەپ-لىك، مەنزىرىسى گۈزەل، يەرلىرى مۇنبەت بولغان تاغ باغرى ۋە دەريا ياقىسىغا ياستىپ، ئۆزلىرىنى مۇداپىئە قىلغان. قۇللۇق جەمئىيەتتە سىنىپىي قارىمۇقارشىلىقنىڭ كۈچىيىشى، قۇلدارلار ئوتتۇرىسىدىكى ھاكىمىيەت تالىشىش ۋە ئىقتىسادىي كۈرەشنىڭ كەسكىنلىشىشى نەتىجىسىدە، قۇلدارلار ئۆزلىرىنى مۇداپىئە قىلىش ئۈچۈن ئوردا - سارايلارنى ئۆز ئىچىگە ئالغان قەلئە ۋە قور-غانلارنى ياساتتى. بىناكارلىقتا قاڭداش تېخنىكىسىنىڭ ئىجاد قىلىنىشى قەلئە بىناكارلىقىنىڭ تەرەققىي قىلىشىنى ئىلگىرى سۈردى. ئىشلەپچىقىرىش كۈچلىرىنىڭ تەرەققىي قىلىشىغا ئەگىشىپ، قۇلدارلار ئىگىدارچىلىقىدىكى قول ھۈنەرۋەنچىلىك، سودا ئىشلىرى تەرەققىي قىلدى. قەلئە ئىچىدە قۇلدارلارنىڭ ئوردا - سارايلىرىدىن باشقا، سودا ۋە ھۈنەرۋەنچىلىك دۇكانلىرى، رەستى-لەر ياسىلىپ، مەخسۇس بازارلار مەيدانغا كەلدى. نەتىجىدە بۇ قەل-ئەلەر بارغانسېرى كېڭىيىپ، يالغۇز مۇداپىئە قورغىنىلا ئەمەس، بەلكى قول ھۈنەرۋەنچىلىك سودا بازارلىرى ۋە ھەر خىل مەدەنىي پائالىيەتلەرنى ئۆز ئىچىگە ئالغان سىياسىي، ئىقتىسادىي، مەدەنىي مەركەزگە ئايلاندى ۋە تارىختا «شەھەر» دەپ ئاتالدى. سىرتقى دۆ-لەتلەر بىلەن بولغان سودا ئالاقە يوللىرىنى قوغداش، قارشى تەرەپ-نىڭ تۇيۇقسىز ھۇجۇمىدىن مۇداپىئەلىنىش ئۈچۈن، شەھەر بىلەن شەھەر، مەركەز بىلەن چېگرا قاراۋۇللۇق قورغانلىرى ئوتتۇرىسىغا بەلگىلىك ئارىلىقتا بىر - بىرىگە ئۇلاشتۇرۇپ ئۆتەڭ ياسىلىپ، شەھەر بىناكارلىقىدا ئاساسىي ئورۇننى ئىگىلىدى.

شەنجاڭ مەدەنىيەت بايلىقلىرى - ئارخېئولوگىيەلىك تەتقىقات نەتىجىسى

يەرما تارىخىي خاتىرىلەرگە ئاساسلانغاندا، خەن دەۋرىدىلا (مىلادىيە 220 - يىلىدىن مىلادىيە 206 - يىلىغىچە) شەنجاڭنىڭ ھەرقايسى جايلىرىدا سېپىل سوقۇپ، شەھەر ياساش بىلەن باشلانغان. «غەربىي رايوندا دەسلەپتە 36 شەھەر بار ئىدى، كېيىن كۆپىيىپ 55 كە يەتتى». پەقەت شىنجاڭدىلا 20 دىن ئارتۇق ھەر ياسالغان. مەدەنىي يادىكارلىق ۋە ئارخېئولوگىيەلىك تەكشۈرۈش جەريانىدا، شىنجاڭنىڭ ھەرقايسى جايلىرىدىن خەن دەۋرىدىن باشلاپ شەھەر ۋە سودا قاتناش يوللىرىنى بويلاپ سېلىنغان ئۆلچەملىك تۈرلەرنىڭ خارابىلىرى تېپىلدى. بۇ شەھەرلەرنىڭ سېپىللىرى ئاساسىي جەھەتتىن بۇزۇلۇپ كەتكەن بولسىمۇ، قاڭداپ ياسالغان سېپىل ئۆلچەملىرى، شەھەر ئىچىدىكى گەمە ۋە يېرىم گەمە كىلىدىكى ئۆيلەر، ئۆتەڭ، تۈر خارابىلىرى ھازىرغىچە ساقلىنىپ قالغان. يەرغول قەدىمىي شەھىرى يېزا - كەنت ئاساسىدا شەكىللەنگەن بىر يىلغا يېقىن تارىخقا ئىگە قەدىمىي شەھەر. يەرغول شەھىرى ئىككى غولنىڭ ئوتتۇرىسىغا جايلاشقان، تاغ باغرىدىكى سۈيى مول، ئىررىسى ياخشى، يەر شارائىتى گەمە ۋە يېرىم گەمە شەكىلىدىكى يەر ئاستىغا ئايلىنىپ جاي بولغانلىقتىن، باشلانغۇچ جەمئىيەت شەكىللەنگەن بۇ يەرگە ئۆڭكۈرلەرنى كولاپ، گەمە ئۆيلەرنى بۇ ئۆلچەم بويىچە قۇرۇشقا باشلىغان. قۇللۇق جەمئىيىتى ۋاقتىدا قۇلدارلار بۇ ئۆلچەم بويىچە ئۆزىنىڭ ئۆيىنى سارا ياساتقان. تەبىئىي شارائىتى ياخشى بولغاچقا قۇللۇق بولغانلىقتىن، سېپىل سوقمىغان. خەن ئىمپېراتورى كەلگەندە تەرەققىي قىلىپ، سىياسىي، ئىقتىسادىي مەركەز بولغان.

تۆتۈن ۋە قونالغۇ ھەربىي ئىشلاردا مۇھىم ئورۇن ھېسابلىنىدۇ. تۆتۈن قاتناش يوللىرىنى بويلاپ ياسالغان كىچىك قورغان بولۇپ، تۆتۈننىڭ ئوتتۇرىسى ياكى بىر بۇرجىكىگە تاش، توپىدىن تاش ياسالغان تۆت چاسا ئېگىز مۇنار، تاش ۋە توپىلارنى بىر - بىرىگە بىرلەشتۈرۈش ئۈچۈن ئارىسىغا ياغاچ ۋە دەرەخ

شاخلىرى قويۇلغان. بۇ خىل ياساش ئۇسۇلى بىناكارلىق تېخنىكا-
كىسسىدىكى بىر ئىجادىيەت بولۇپ، بىرقەدەر ئېگىز ۋە پۇختا شە-
ھەر سېپىلى ۋە تۇرالارنى ياساشتا كەڭ قوللىنىلغان.

بۇددا دىنىنىڭ تارقىلىشى ۋە شەھەر بىناكارلىقىنىڭ

تەرەققىي قىلىشى

شىنجاڭدا بۇددا دىنىنىڭ تارقىلىشى ۋە بۇددا دىنى ئىبادەتخانا
بىناكارلىقىنىڭ تەرەققىي قىلىشى شەھەر بىناكارلىقىنىڭ تەرەق-
قىي قىلىشىغا چوڭقۇر تەسىر كۆرسەتتى. يازما تارىخىي خاتىرىلەر-
لەرگە ئاساسلانغاندا، مىلادىيەنىڭ باشلىرىدا شىنجاڭنىڭ غەربىي
جەنۇبىدىكى رايونلاردا بۇددا دىنى تارقىلىشقا باشلىغان. «بۈيۈك تاڭ
دەۋرىدىكى غەربكە ساياھەت خاتىرىسى» دېگەن كىتابتا بۇددا دىنى-
نىڭ ھىندىستاندىكى مائۇرىيا (maurya) خانىدانلىقىنىڭ (مىلادى-
يەدىن ئىلگىرىكى 322 - يىلىدىن 185 - يىلىغىچە) پادىشاھى
ئاشوكا (Ashoka) نىڭ ۋاقتىدا خوتەنگە كىرگەنلىكى ۋە بۇددا مۇ-
نارلىرىنىڭ ياسالغانلىقى، خوتەننىڭ «خوستانا» دەپمۇ ئاتالغانلىقى،
ئۇنىڭ پادىشاھىنىڭ بۇددىست ئىكەنلىكى رىۋايەت قىلىنغان. «لو-
ياڭدىكى ئىبادەتخانىلار خاتىرىسى» دە تەسۋىرلىنىشىچە، ۋېي سۇلالى-
سىنىڭ ئەلچىسى سۇڭ يۈن (宋云) خوتەنگە بارغاندا، خوتەنگە بۇددا
دىنى كەشمىر (迦湿弥罗) ① دۆلىتىدىن بىۋاسىتە كىرگەن. «تە-
بەت قىسسىسى» دە ئېيتىلىشىچە، مىلادىيەدىن بۇرۇن 1 - ئەسىر-
دە خوتەندە زەنمۇ (赞摩) ئىبادەتخانىسى سېلىنغان، كېيىن 7
ئەۋلادىچە بىرمۇ ئىبادەتخانا سېلىنمىغان. يۇقىرىقى خاتىرىلەر ۋە
بۇددا دىنىغا ئائىت قېزىلما يادىكارلىقلاردىن قارىغاندا، بۇددا دىنى
مىلادىيەدىن بۇرۇنلا شىنجاڭدا تارقىلىشقا باشلىغان بولسىمۇ، ئو-
مۇملىشىپ كېتەلمىگەن. مىلادىيە 2 - ئەسىرگە كەلگەندە، شىن-
جاڭنىڭ ئىچكى - تاشقى ۋەزىيىتىدە چوڭ ئۆزگىرىش يۈز بەردى.

شىنجاڭ مىڭلىق يادىكارلىقى - ئارخېئولوگىيەلىك تەتقىقات نەتىجىسى

ئەسلىدە دۇنخۇاڭ، چىلىيەنشەن ئەتراپىدا ھاكىمىيەت قۇرغان توخ-رىلار ھۇنلارنىڭ ھۇجۇمىدىن كېيىن توخارىستانغا كۆچۈپ بېرىپ ئۇزۇن ئۆتمەي، تارىختا مەشھۇر بولغان كۇشان دۆلىتىنى قۇرۇپ، بۇددا دىنىنى قايتىدىن تەرەققىي قىلدۇردى. پادىشاھ كانىسكا تەختتە ئولتۇرغان ۋاقىتلاردا كۇشان خانىدانلىقىدا بۇددا دىنى نا-ھايىتى تېز تەرەققىي قىلدى. بۇددا نوملىرى رەتلەندى ۋە 4 - قې-تىملىق بۇددا دىنى يىغىلىشى ئۆتكۈزۈلۈپ، سىرتقى دۆلەتلەرگە زور تەسىر كۆرسەتتى. ھۇنلار جەنۇبىي ھۇنلار ۋە شىمالىي ھۇنلار-غا بۆلۈنۈپ، كۈچى ئاجىزلاشتى. ئوتتۇرا تۈزلەڭلىك رايونىدا چاڭلارنىڭ قالايمىقانچىلىقى يۈز بېرىپ، خەن سۇلالىسىنىڭ غەر-بىي رايون بىلەن بولغان بېرىش - كېلىشى ئۈزۈلۈپ قالدى. جەنۇ-بىي شىنجاڭ تەۋەسىدە كىچىك شەھەر بەگلىكلىرى بىرلىشىپ، 6 چوڭ شەھەر دۆلىتى قۇردى ۋە يەكەن پادىشاھى تەرىپىدىن بىر-لىككە كەلتۈرۈلدى. مىلادىيە 2 - ئەسىرنىڭ ئالدىنقى يېرىمىدا قەشقەر پادىشاھى چىنپەن تەرىپىدىن بىرلىككە كەلتۈرۈلۈپ، بۇددا قانۇنى يولغا قويۇلدى. شىنجاڭنىڭ جەنۇبىي ۋە شىمالىدىكى كەڭ رايونلاردا بۇددا دىنى ئومۇملاشتى ۋە بۇددا مۇنارلىرى، بۇددا دىنى ئىبادەتخانىلىرى، مىڭئۆي غارلىرىنى ئاساس قىلغان بۇددا ئىبا-دەتخانا بىناكارلىق سەنئىتى تەرەققىي قىلدى. شەھەر ئىچىدە ئې-لىپ بېرىلىدىغان بۇددا دىنى پائالىيەتلىرىنىڭ ئېھتىياجىغا ئاسا-سەن، يېڭى شەھەرلەر ياسالدى. يېڭى شەھەرلەر ئورۇنلاشتۇرۇلۇ-شى، كۆلىمى، ياسىلىش سەنئىتى جەھەتتە كونا شەھەرلەردىن چوڭ، رەتلىك بولۇپ، شەھەر بىناكارلىقىدا ئوردا - سارايلاردىن باشقا، دىنىي ئىمارەتلەر ئاساسلىق ئورۇننى ئىگىلىدى. فېئودال ئەزگۈچى ھۆكۈمرانلار بۇددا دىنىدىن پايدىلىنىپ ئۆز ھۆكۈمرانلى-قىنى قانۇنلاشتۇرۇش ئۈچۈن، بۇددا ئىبادەتخانىسى ۋە مۇنارلىرىنى شەھەرنىڭ مەركىزىي ئورۇنلىرىغا ئورۇنلاشتۇرۇپ، ھەيۋەتلىك يا-ساتتى. ئوردا - سارايلارنى بۇددا ھەيكەللىرى، تام سۈرەتلىرى بى-

لەن سىرلىق ۋە رەڭگارەڭ زىننەتلىدى.

تارىخىي كىتابلاردا خاتىرىلىنىشىچە، مىلادىيە 3 - ، 4 - ئە - سىرلەردە شىنجاڭنىڭ ھەرقايسى جايلىرىدا نۇرغۇنلىغان يېڭى شە - ھەرلەر ياسالغان. «قوچۇدا بۇرۇن سەككىز شەھەر بولۇپ، كېيىن 16 گە يەتكەن»، «ئۇدۇندا 5 چوڭ شەھەر ۋە بىرقانچە ئون كىچىك شەھەر ياسالغان»، «ئوردا شەھەردە خەلق ناھايىتى كۆپ، ئوردا - ساراي، رەستىلەر ھەشەمەتلىك ۋە گۈزەل ياسالغان، شەھەر سىرتى تاغ باغرىغا پادىشاھنىڭ داچىسى جايلاشقان، ئەتراپى مېۋىلىك باغ بىلەن ئورالغان. باغ ئىچىگە چىرايلىق بېزەلگەن تۈز تورۇسلۇق ئۆيلەر ياسالغان ۋە چېدىر تىكىلگەن». ئوردا شەھەردە ئېلىپ بېرىد - لىدىغان دىنىي پائالىيەتلەر ئىچىدە ئەڭ داغدۇغىلىق ئېلىپ بېرىد - لىدىغانى «بۇت سەيلىسى» بولۇپ، بۇت سەيلىسى ھارپىسىدا شە - ھەر كوچىلىرى ئالەيىشىل پىلاكتالار بىلەن چىرايلىق بېزەلگەن ۋە سۇ سېپىپ پاكىز تازىلانغان. بۇت شەھەرگە كىرىشتىن بۇرۇن پادىشاھ ئالدىغا چىقىپ كۈتۈۋالغان، پۇقرالار يولنىڭ ئىككى تەرى - پىدە تۇرۇپ داغدۇغا بىلەن قارشى ئالغان. پادىشاھ كېنىزەكلىرى شەھەر دەرۋازىسى ئۈستىدىكى راۋاققا چىقىپ بۇت سەيلىسىنى تا - ماشا قىلغان.

يارغول شەھىرى بۇددا دىنى تارقىلىشتىن بۇرۇن ياسالغان ۋە تەرەققىي قىلغان قەدىمىي شەھەر بولۇپ، شەھەر ئىچىدىكى ئىما - رەتلەر گەمە ۋە يېرىم گەمە شەكىلىدىكى ئۆيلەرنى ئاساس قىلغان ئىدى. بۇددا دىنى تارقالغاندىن كېيىن شەھەر ئوتتۇرىسىغا بۇددا مۇنارى، مۇنار ئارقىسىغا بۇددا ئىبادەتخانىسى ياسالغان، شەھەر بى - ناكارلىقىدا بۇددا دىنى ئىبادەتخانا بىناكارلىقى ئاساسىي ئورۇننى ئىگىلىگەن، شەھەر قىياپىتىدە چوڭ ئۆزگىرىش يۈز بەرگەن.

مىلادىيە 6 - ئەسىردىن كېيىن يېڭى شەھەرلەردە مۇداپىئە بى - ناكارلىقى تەرەققىي قىلدى. شەھەر ئىچىدە دىنىي پائالىيەتلەر ئازايدى. ئىبادەتخانىلار شەھەر سىرتىغا سېلىندى. تاڭ سۇلالىسى

شەنجاڭ شەھىرى پادىشاھلىرى - ئازىركى ئىتتىپاق مەمۇرىيىسى

غەربىي ئوبلاستنى قۇرغاندىن كېيىن، شىنجاڭنىڭ ھەرقايسى جايىدا - لىرىدا ناھىيە، بازار قاتارلىق مەمۇرىي ۋە ھەربىي ئورگانلارنى تەسىس قىلغان ۋە مۇداپىئە خاراكتېرىدىكى شەھەر ۋە قورغانلارنى كېڭەيتىپ ياساتقان. تۈبۈتلەر شىنجاڭنى ئىشغال قىلغان مەزگىلدە بەزى شەھەرلەر ۋەيران بولغان بولسىمۇ، ئىدىقۇت ئۇيغۇرلىرى دەۋرىدە ۋە قاراخانىيلار دەۋرىدە ئەسلىگە كەلتۈرۈلگەن.

ئىدىقۇت كونا شەھىرى بۇددا دىنى ئومۇملاشقاندىن كېيىن ياسالغان ۋە تەرەققىي قىلغان قەدىمىي شەھەر. «خەننامە» دە خاتىرىلەنشىچە، ئەسلىدە بۇ يەردە كىچىك بىر قەلئە بولۇپ، «ئىدىقۇت قەلئەسى» دەپ ئاتالغان. جىن (晋) سۇلالىسى دەۋرىدە ئىدىقۇت ۋىلايىتى قۇرۇلغان. مىلادىيە 442 - يىلى شىمالىي لياڭ سۇلالىسىدىن بولغان جۇچۇ ۋۇۋېي دۆلەت قۇرۇپ، ئىدىقۇتنى پايتەخت قىلغان. مىلادىيە 460 - يىلى لياڭ سۇلالىسى ھالاك بولغاندىن كېيىن كەن، جاڭ، ما فامىلىلىكلەر دۆلەت قۇرۇپ پادىشاھ بولغان. مىلادىيە 500 - يىلىدىن 640 - يىلىغىچە چۈ ئەۋلادى (麴氏) ئىدىقۇتقا پادىشاھ بولغان. ئىدىقۇت شەھىرى بىر مەزگىل تەرەققىي قىلغان. مىلادىيە 640 - يىلىدىن كېيىن تاڭ سۇلالىسى ئىدىقۇتتا غەربىي ئوبلاستنى تەسىس قىلغان. 840 - يىلىدىن كېيىن ئۇيغۇرلار ئىدىقۇتنى پايتەخت قىلغان. ئىدىقۇت كونا شەھىرىنىڭ ھازىرقى كۆلىمى ئىدىقۇت ئۇيغۇرلىرى دەۋرىدە شەكىللەنگەن.

ئىدىقۇت كونا شەھىرى ئوردا شەھىرى، ئىچكىرى شەھەر، تاشقىرى شەھەردىن ئىبارەت ئۈچ قات ياسالغان. تاشقىرى شەھەر سېپىلىنىڭ ئايلىما ئۇزۇنلۇقى تەخمىنەن 5 كىلومېتىر كېلىدۇ. شەھەر سېپىلى توپا بىلەن قانچىداپ ياسالغان. ئېگىزلىكى 10 مېتىر، سېپىل ئۆلىنىڭ قېلىنلىقى 8 مېتىر كېلىدۇ. شەھەر ئىچىگە ئوردا - ساراي، ئىبادەتخانا، بۇددا مۇنارى، قول ھۈنەر ۋە سودا دۇكانلىرى، رەستىلەر ۋە ئاھالىلەر تۇرار جايى ئورۇنلاشتۇرۇلغان بولۇپ، ئۆز زامانىسىدا كۆلىمىنىڭ زور، سېپىللىرىنىڭ

ھەيۋەتلىك ھەم مۇستەھكەم، ئوردا - ساراي ئىبادەتخانىلىرىنىڭ نەپىس ۋە كۆركەم بولۇشى بىلەن دۆلەت ئىچى ۋە سىرتىغا تونۇلغان. بېشبالىق كونا شەھىرى ئۆز ۋاقتىدا تەڭرىتېغىنىڭ شىمالىغا جايلاشقان، ھەربىي، سىياسىي جەھەتتە مۇھىم شەھەر بولۇپ، تاڭ دەۋرىدىن كېيىن ناھايىتى تېز تەرەققىي قىلغان. ئىدىقۇت ئۇيغۇر - لىرى دەۋرىدە كېڭەيتىپ ياسالغان. بەشبالىق شەھىرى ئىچكىرى - تاشقىرى ئىككى قات ياسالغان. شەھەر دەرۋازىسىنىڭ ئالدىغا مۇدا - پىئە قورغىنى ياسالغان بولۇپ، شەھەرنىڭ تۆت تەرىپىگە ئىچكىرى - تاشقىرى تۆت دەرۋازا ئورنىتىلغان، شەھەر سىرتىغا سېپىلنى ئايلاندۇرۇپ خەندەك ياسالغان. شەھەر مۇداپىئە بىناكارلىقى شەھەر قۇرۇلۇشىدا ئاساسلىق ئورۇننى ئىگىلىگەن.

ئىسلام دىنىنىڭ تارقىلىشى ۋە شەھەر بىناكارلىقىغا كۆرسەتكەن تەسىرى

ئىسلام دىنى تارقالغاندىن كېيىن، شىنجاڭنىڭ شەھەر بىناكار - لىقى ئىككىنچى قېتىملىق يېڭى تەرەققىيات باسقۇچىغا قەدەم قويدى. ئىسلام دىنى قائىدە - يوسۇنلىرى ۋە پائالىيەتلىرىنىڭ ئېھتىياجىغا ئاساسەن، بىناكارلىق ساھەسىدە تېگىشلىك ئىسلاھات ۋە تېخنىكا يېڭىلاش ئېلىپ بېرىلدى ۋە يېڭىدىن شەھەرلەر ياسالدى.

ئىسلام دىنى 10 - ئەسىرنىڭ ئوتتۇرىلىرى قاراخانىيلار خانى سۇلتان سۇتۇق بۇغراخان ئىسلام دىنىغا ئېتىقاد قىلغاندىن كېيىن ئالدى بىلەن قەشقەر رايونىدا تارقالدى. 11 - ئەسىردە جەنۇبىي شىنجاڭنىڭ ھەرقايسى جايلىرىدا ئومۇملاشتى. جەنۇبىي شىنجاڭدا ئىسلام دىنى ئومۇملاشقاندىن كېيىن، شىنجاڭنىڭ جەنۇبى ۋە شە - مالىدا ئورۇنلاشتۇرۇلۇشى، ياسىلىش شەكلى ۋە سەنئىتى بىر - بىرىگە ئوخشىمايدىغان ئىككى خىل شەھەر بىناكارلىقى بىرلا

شىنجاڭ مەدەنىيەت ۋادىكارلىق - ئارخېئولوگىيەلىك تەتقىقات نەتىجىسى

ۋاقىتتا تەرەققىي قىلدى. تەڭرىتېغىنىڭ شىمالىدا ئىدىقۇت ئۆي - غۇرلىرى داۋاملىق بۇددا دىنىغا ئېتىقاد قىلغانلىقتىن، بۇددا دىنى ئىبادەتخانىلىرى، بۇددا مۇنارلىرى، بۇددا ھەيكىلى ۋە سۈرەتلىرى بىلەن زىننەتلەنگەن ئوردا - سارايلارنى ئاساس قىلغان شەھەر بىد - ناكارلىقى ئۈزۈكسىز تەرەققىي قىلدى. تەڭرىتېغىنىڭ جەنۇبىدا ئەسلىدىكى بۇددا دىنى ئىمارەتلىرىنى ئاساس قىلغان شەھەرلەر خارابىيلىققا ئايلاندى. قەشقەر، يەكەن، خوتەن، كۇچا قاتارلىق رايونلاردا ئىسلام دىنى پائالىيەتلىرىنى ئېلىپ بارىدىغان مەسچىت ۋە مەدرىسەلەرنى ئاساس قىلغان يېڭى شەھەرلەر ياسالدى. بۇ شە - ھەرلەردىكى ئوردا - ساراي، رەستىلەر، ئۆي - ئىمارەتلەرمۇ ئىسلام دىنى قائىدە - يوسۇن، ئۆرپ - ئادەتلىرىگە ئاساسەن ئو - رۇنلاشتۇرۇلدى ۋە ھەر خىل گېئومېترىيەلىك شەكىل ۋە گۈل - ئۆسۈملۈكلەر شەكلى چۈشۈرۈلگەن ئويما نەقىش، گۈللۈك خىش، رەڭلىك كاھىشلار بىلەن زىننەتلەندى. قەشقەر شەھىرى ئىسلام دى - نى ئىبادەتخانا بىناكارلىقى ئەڭ بۇرۇن تەرەققىي قىلغان شەھەر - لەرنىڭ بىرى. ئىسلام دىنى تارقالغاندىن كېيىن، بىناكارلىق سا - ھەسىدە ئىسلاھات ۋە تېخنىكا ئۆزگەرتىش ئېلىپ بېرىلغان. شە - ھەر ئىچىگە چىرايلىق زىننەتلەنگەن مەسچىت، مەدرىسەلەر، كى - تابخانلار ياسىلىپ، شەھەر قىياپىتىدە يېڭى ئۆزگىرىش ياسالغان. مىلادىيە 1131 - يىلى كىدانلار (قارا خىتايلار) شىنجاڭنى ئۆزىگە بويسۇندۇرغاندىن كېيىن، شەھەر ئىچىدىكى ئىسلام دىنى بىناكار - لىقى تەرەققىي قىلماي، بىر سەۋىيەدە توختاپ قالغان. مىلادىيە 1218 - يىلدىن كېيىن موڭغۇللار شىنجاڭدا ھاكىمىيەت قۇرۇپ، دىنىي ئېتىقاد ئەركىنلىكىنى يولغا قويغان بولسىمۇ، موڭغۇل ھۆكۈمرانلىرى ئىسلام دىنىغا ئېتىقاد قىلمىغاچقا، شەھەر بىناكار - لىقىدا سېپىل سوقتۇرۇش ۋە ئوردا - ساراي ياساشتىن باشقا چوڭ ئىلگىرىلەش بولمىغان.

14 - ئەسىرنىڭ كېيىنكى يېرىمىدا، شىنجاڭنىڭ ئىچكى -

تاشقى ۋەزىيىتىدە چوڭ ئۆزگىرىش يۈز بەردى. مىلادىيە 1352 - يىلى چاغاتاي خانى تۇغلۇق تۆمۈرخان ئىسلام دىنىغا ئېتىقاد قىلدى. 1380 - يىلىدىن كېيىن تۇغلۇق تۆمۈرخاننىڭ ئوغلى خىزىر خوجا تۇرپان، قومۇل رايونلىرىدا ئىسلام ئېچىپ، پۈتۈن شىنجاڭنى ئىسلام دىنى ئاساسىدا بىرلىككە كەلتۈردى. شۇنىڭدىن كېيىن پۈتۈن شىنجاڭدا ئىسلام دىنى سەنئىتى بىلەن خاراكتېرلەنگەن ئوردا - ساراي، ئىبادەتخانا، ئۆي - ئىمارەتلەرنى ئۆز ئىچىگە ئالغان شەھەر بىناكارلىقى ئومۇملاشتى ۋە تەرەققىي قىلدى. يەكەن كونا شەھىرى ئۆز ۋاقتىدا شىنجاڭ بويىچە كۆلىمى زور، شەھەر بىناكارلىقى تەرەققىي قىلغان سىياسىي، ئىقتىساد، مەدەنىيەت مەركىزىنىڭ بىرى بولغان. مىرزا ئابابەكرىخان ۋاقتىدا يەكەن شەھىرى بىر مەزگىل تەرەققىي قىلغان، شەھەر ئىچىگە يېڭىدىن ئوردا - ساراي، مەسچىت، مەدرىسەلەر ② سالدۇرۇلغان. ئېرىق ياسىلىپ، كۆل چېپىلىپ، شەھەر ئىچى بىر قېتىم رەتكە سېلىنغان. يەكەن خانلىقى دەۋرىدە يەكەن شەھىرى ئۈزۈكسىز تەرەققىي قىلغان. شەھەر بىناكارلىقىدا خىش ۋە كاھىشلار كەڭ كۆلەمدە ئىشلىتىلگەن. ئۆيلەرنىڭ ھاراق، پارامان، جەگە، تۇۋرۇكلارىگە نەقىش ئويۇش، تاملىرىغا گەج بىلەن قاتۇرما نەقىشلەرنى چىقىرىش، ياغاچ پەنجىرلەرنى ئورنىتىش ئومۇملاشقان. شەھەر بىناكارلىق سەنئىتى جەھەتتە شىنجاڭ بويىچە يۇقىرى سەۋىيەگە يەتكەن.

چىڭ سۇلالىسى دەۋرىدىكى شەھەر بىناكارلىقى

ۋە ئۇنىڭ ئالاھىدىلىكى

شىنجاڭ تارىخىدا ئەڭ ئاخىرقى بىر قېتىملىق سېپىل سوقۇپ شەھەر بىنا قىلىش پائالىيىتى چىڭ سۇلالىسى دەۋرىدە ئېلىپ بېرىلدى. چىڭ سۇلالىسى مىلادىيە 1756 - يىلى شىنجاڭنى بىر -

شىنجاڭ شەھەرلىرى ۋە ئاھالىسى - ئاھالىلىك ۋە ئىقتىسادىي شەرتى

لىككە كەلتۈرگەندىن كېيىن، سىياسىي، ئىقتىسادىي، ھەربىي جەھەتتە مۇھىم بولغان ئىستراتېگىيەلىك جايلاردا مەمۇرىي ئورگانلارنى تەسىس قىلدى ۋە سېپىل سوقتۇرۇپ، شەھەر ياسىتىپ، ئەسكەر تۇرغۇزدى. بۇ شەھەرلەر تارىختا «يېڭى شەھەر» ياكى «ماڭا-جۇ شەھىرى» دەپ ئاتالدى. ئەسلىدىكى شەھەر ئۆز پېتى قالدى ۋە تارىختا «كونا شەھەر» ياكى «مۇسۇلمانلار شەھىرى» دەپ ئاتالدى. غۇلجا، ئۈرۈمچى، كۇچا، ئاقسۇ، قەشقەر، يەكەن، خوتەن قاتارلىق رايونلار ۋە بىر قىسىم ناھىيە، بازارلاردا يېڭىدىن شەھەرلەر ياسىلىپ، شەھەرلەرنىڭ كۆپلۈكى جەھەتتە تارىختا ئەڭ يۇقىرى سەۋىيەگە يەتتى. پەقەت ئىلى رايونىدىلا كۈرە شەھىرى، غۇلجا شەھىرى، بايانداي شەھىرى، سۈيىدۇڭ شەھىرى، قورغاس شەھىرى، چاغانسۇ شەھىرى قاتارلىق شەھەرلەر ياسالغان. كۈرە شەھىرى ئىلى-گىرى - كېيىن ئىككى قېتىم ياسالغان. كونا كۈرە شەھىرى 1760 - يىلى ئىلى دەرياسى بويىغا ياسالغان، 1850 - يىلىدىن كېيىن ۋەيران بولغان. 1881 - يىلى شىنجاڭ قايتا بىرلىككە كەلتۈرۈلگەندىن كېيىن، كونا كۈرە شەھىرىنىڭ ئورۇنلاشتۇرۇلۇشى ۋە ياسىلىش شەكلىگە ئاساسەن يېڭى كۈرە شەھىرى ياسالغان، يېڭى كۈرە شەھىرىنىڭ سېپىللىرى، شەھەر ئىچىگە جايلاشقان ئىلى جياڭجۈن مەھكىمىسى ۋە شەھەرنىڭ ئوتتۇرىسىغا ياسالغان 4 قەۋەتلىك قوڭغۇراق راۋىقى قاتارلىقلار ھازىرغىچە ياخشى ساقلانغان. غۇلجا شەھىرىگە يەرلىك ئەمەلدارلارنىڭ مەمۇرىي ئورگانلىرى ۋە يەرلىك مۇسۇلمانلار ئورۇنلاشقان، شەھەرنىڭ ئوتتۇرىسىغا بەيتۇللا مەسچىتى، ئۇنىڭ ئارقىسىغا مەدرىسە جايلاشقان بولۇپ، شەھەر ئىچىدىكى ئىمارەتلەر ئورۇنلاشتۇرۇلۇشى ۋە ياسىلىش سەنئىتى جەھەتتە ئۆزىگە خاس يەرلىك ئالاھىدىلىككە ئىگە.

چىڭ سۇلالىسى دەۋرىدە يېڭىدىن ياسالغان شەھەرلەردىن باشقا، كونا شەھەرلەرمۇ كېڭەيتىپ ياسالغان ۋە ئۆزۈكسىز تەرەققىي قىلدى.

خان. چىڭ سۇلالىسىنىڭ دەسلەپكى ۋاقتىدا، قەشقەر شەھىرىنىڭ كۆلىمى سەل كىچىك بولۇپ، شىمالىي جانتقورغان، شەرقى بۇلاق بېشى، تۆشۈك دەرۋازا، غەربىي ئوردا ئالدى ۋە خان بازىرىغىچە ئىدى. ھېيتگاھ مەيدانى شەھەر سىرتىدا ئىدى. 1839 - يىلى (ھىجىرىيە 1255 - يىلى) زورىدىن ھاكىم بەگ قەشقەر شەھىرىنىڭ «تاشقىرىقى شەھەر» دەپ ئاتالغان قىسمىنى قوشۇپ ياسىتىپ، شەھەرنىڭ غەرب تەرىپىنى بىر ھەسسە كېڭەيتكەن. ھېيتگاھ مەسچىتى شەھەرنىڭ ئوتتۇرىسىغا ئېلىنىپ، دىنىي پائالىيەتلەرنى ئېلىپ بارىدىغان مەركىزىي ئورۇنغا ئايلانغان. شەھەرنىڭ ئاساسلىق كوچىلىرىنىڭ ئىككى تەرىپىگە قول ھۈنەرۋەنچىلىك، سودا دۇكانلىرى ۋە تۈرلۈك خىزمەت ئۆتەش ئورۇنلىرى ياسىلىپ، شەھەر ئاھالىسى ناھايىتى تېز كۆپەيگەن. شەھەر ئىچىدە مەسچىت، مەدرىسەلەر بىر - بىرىدىن كۆركەم ۋە نەپىس ياسىلىپلا قالماستىن، ئۆي - ئىمارەتلەرمۇ ئازادە ياسالغان ۋە چىرايلىق بېزەلگەن بولۇپ، بىناكارلىق سەنئىتى جەھەتتە يۇقىرى سەۋىيەگە يەتكەن.

چىڭ سۇلالىسى ئاغدۇرۇلغاندىن كېيىن، ھەيۋەتلىك سېپىل، ھەشەمەتلىك ئوردا - ساراي ۋە دىنىي ئىمارەتلەرنى ئاساس قىلغان قەدىمكى شەھەر بىناكارلىقىنىڭ دەۋرى ئاياغلاشتى. گومىنداڭ ئەكسىيەتچىلىرى بىر مەزگىل بۇزۇلغان شەھەر سېپىللىرىنى رېمونت قىلىپ، ئۆزلىرىنىڭ ئەكسىيەتچى ھاكىمىيىتىنى ساقلاپ قېلىشقا ئۇرۇنغان بولسىمۇ، ئۇزۇنغا داۋاملاشمىدى. جۇڭخۇا خەلق جۇمھۇرىيىتى قۇرۇلغاندىن كېيىن، شىنجاڭنىڭ شەھەر بىناكارلىقى ھازىرقى زامان شەھەر بىناكارلىقى تەرەققىيات باسقۇچىغا قەدەم قويدى. ئازادلىقتىن بۇيانقى سوتسىيالىستىك ئىگىلىكنىڭ راۋاجلىنىشى، ماددىي ۋە مەنىۋى تۇرمۇش پائالىيەتلىرىنىڭ كۈندىن - كۈنگە كېڭىيىشى نەتىجىسىدە، ھازىرقى زامان سانائەت، سودا ۋە دېموكراتىك مەدەنىي تۇرمۇش پائالىيەتلىرىنىڭ ئېھتىياجى.

شەبەكە مەدەنىيەت يادىكارلىق - ئازىركى تەتقىقات نەتىجىسى

جىغا ئاساسەن، ئىمارەتلەرنىڭ ئورۇنلاشتۇرۇلۇشى، ياسىلىش شەك-لى، قۇرۇلۇش ماتېرىياللىرى ۋە ئەمەلىي ئىشلىتىلىش رولى جە-ھەتتە قەدىمكى شەھەرلەرگە ئوخشىمايدىغان يېڭى شەھەرلەر ياسال-دى ۋە پىلانلىق ئاساستا تەرەققىي قىلدۇرۇلدى. كونا شەھەرلەر ئىچىدىكى تارىخىي مەدەنىي يادىكارلىق قىممىتىگە ئىگە بولغان ئىمارەتلەر نۇقتىلىق مۇھاپىزەت قىلىنغاندىن باشقا، شەھەر سې-پىللىرى ۋە شەھەر تەرەققىياتىغا توسقۇنلۇق قىلىدىغان بىر قى-سىم ئۆي - ئىمارەتلەر چېقىپ رەتلەندى ۋە ھازىرقى زامان شەھەر قۇرۇلۇشى تەلپىگە ئاساسەن كېڭەيتىپ ياسالدى. قەشقەر، غۇلجا قاتارلىق كونا شەھەرلەر قايتىدىن تەرەققىي قىلدى. ئۈرۈمچى، قاراماي، شىخەنزە قاتارلىق شەھەرلەر يېڭىدىن قۇرۇلدى. بۇ شە-ھەرلەردە ھازىرقى زامان بىناكارلىق تېخنىكىسى ۋە ماتېرىياللى-رىدىن پايدىلىنىپ، ھەر مىللەت خەلقىنىڭ سىياسىي، ئىقتىسا-دىي، مەدەنىي تۇرمۇش جەھەتتىكى ئېھتىياجىغا ئاساسەن، يېڭىدىن زاۋۇت، كارخانا، ئىدارە - جەمئىيەت، سودا ماگىزىنى، مەكتەپ، بىلىم يۇرتلىرى، كىتابخانا، كىنو - تىياتىرخانا، كۆرگەزمىخانا، مۇزېي، مېمانخانا ۋە شەھەر ئاھالىلىرى ئولتۇرىدىغان ئۆي - ئىما-رەتلەر ياسىلىپ، شەھەر بىناكارلىقىدا تارىختا مىسلى كۆرۈلمىگەن يېڭى تەرەققىياتلار بارلىققا كەلدى. بىز شىنجاڭنىڭ ئەنگەنۇى بى-ناكارلىق سەنئىتى ۋە ئۇنىڭ ئالاھىدىلىكلىرىنى ئەستايىدىل تە-تقىق قىلىپ، ئۇنىڭ شاكىلىنى چىقىرىپ تاشلاپ، جەۋھىرىنى قو-بۇل قىلىپ، شەھەر قۇرۇلۇشى ۋە يېڭى ئىمارەتلەرنى پىلانلاشتا ئۇنىڭدىن مۇۋاپىق پايدىلىنىدىغانلا بولساق، سوتسىيالىستىك دەۋ-رىمىزدە شىنجاڭنىڭ ئالاھىدىلىكىگە ئىگە، زامانىۋىلاشقان ھازىر-قى زامان بىناكارلىق سەنئىتىنى يارىتىش ۋە تەرەققىي قىلدۇرۇش ۋەزىپىسىنى چوقۇم تېز ۋە ئوڭۇشلۇق ئەمەلگە ئاشۇرالايمىز.

سۇلتان سۇتۇق بۇغراخان قەبرىگاھىنى ياساپ ئەسلىگە كەلتۈرۈش قۇرۇلۇشى

سۇلتان سۇتۇق بۇغراخان — ئېلىمىزنىڭ تاڭ دەۋرىدە قاراخا-
نىيلار دۆلىتىنى قۇرغۇچى بىلگە كۈل قادىرخانىنىڭ نەۋرىسى، تۈز-
جى قېتىم ئىسلام دىنىغا ئېتىقاد قىلغان ئۇيغۇر خانى. ئۇ مىلادىيە
932 - يىللىرى خانلىق تەختىگە ئولتۇرغان، مىلادىيە 955 - يى-
لى ۋاپات بولغاندىن كېيىن، ھازىرقى ئاتۇش شەھىرىنىڭ سۇنتاغ
يېزا مەشھەت كەنتىگە دەپنە قىلىنغان ۋە ئىسلام دىنى ئۆرپ - ئا-
دىتى بويىچە قەبرىگاھ ياسالغان.

سۇلتان سۇتۇق بۇغراخان قەبرىگاھى 10 ئەسىر مابەينىدە كۆپ
قېتىم رېمونت قىلىنغان ۋە قايتا ياسالغان. ئۇنىڭ ئىچىدە، يەكەن
خانلىقى دەۋرىدە ياسالغان قەبرىگاھ 1902 - يىلىدىكى يەر تەۋرەش
ۋە 1944 - يىلىدىكى سۇ ئاپىتىنىڭ تەسىرىگە ئۇچراپ بۇزۇلغان.
قەبرىگاھ 1954 - يىلى قايتا ياسالغان. 1990 - يىلى ئاپتونوم
رايون دەرىجىلىك مۇھاپىزەت قىلىنىدىغان مەدەنىيەت يادىكارلىق
ئورنى قىلىپ بېكىتىلگەن.

1954 - يىلى قايتا ياسالغان قەبرىگاھ، تارىخىي ماتېرىياللار
تولۇق بولمىغان، شارائىت ۋە مەبلەغنىڭ چەكلىمىسىگە ئۇچرىغان
ئەھۋال ئاستىدا سېلىنغانلىقتىن، قۇرۇلۇش شەكلى ۋە زىننەتلەش
سەنئىتى جەھەتتە ئەسلىدىكى ئىسلام بىناكارلىق سەنئەت ئالاھى-
دىلىكىنى تولۇق گەۋدىلەندۈرۈپ بېرەلمىگەن، قۇرۇلمىسى ئەسلى-
دىكىسى بىلەن ئوخشاش بولمىغان. يېقىنقى يىللاردىن بېرى، ئاپ-
تونوم رايونىمىزدىكى ئالىم ۋە مۇتەخەسسسلەر سۇلتان سۇتۇق

بۇغراخان قەبرىگاھىغا ئائىت مۇناسىۋەتلىك ماتېرىياللارنى ئىزدەش ئارقىلىق، ئۇنىڭ 1875 - يىلى ئەنگلىيەلىك ئالىم تەرپىدىن تار-تىلغان فوتو سۈرىتى بىلەن سىزما رەسىمنىڭ كۆپەيتىلگەن نۇسخىسىغا ئېرىشتى. 1995 - يىلى ئاپتونوم رايونلۇق مەدەنىيەت يادىكارلىق - ئارخېئولوگىيە تەتقىقات ئورنى خادىملىرى نەق مەيداندا ئارخېئولوگىيەلىك قېزىش ئېلىپ باردى ۋە ئەسلىي قەبرىگاھ جايلاشقان ئورۇندىن 20 نەچچە خىل كاھىش قېزىۋېلىندى (بەزى كاھىشلار ئۈستىگە ئىسلام دىنى ئايەتلىرى چۈشۈرۈلگەن). ئارخېئولوگىيەلىك قېزىش ماتېرىياللىرى بىلەن فوتو سۈرەت مابىرىياللىرى سۇلتان سۇتۇق بۇغراخان قەبرىگاھىنىڭ ياسىلىش شەكلى گۈزەل، نەقىش - بېزەكلىرى مول بولغان ئىسلام قەدىمكى بىناكارلىقىغا تەۋە ئىمارەت ئىكەنلىكىنى ئىسپاتلىدى. ئاپتونوم رايونلۇق پارتكوم تەشۋىقات بۆلۈمىدىكى مۇناسىۋەتلىك رەھبەرلەر ۋە ئالىملار يىغىن ئېچىپ مۇزاكىرە قىلىش ئارقىلىق، مەدەنىيەت يادىكارلىقلىرىنى مۇھاپىزەت قىلىش، قوغداش توغرىسىدىكى مۇناسىۋەتلىك بەلگىلىمىلەرگە بىنائەن قەبرىگاھنىڭ 1875 - يىلىدىكى فوتو سۈرىتى بىلەن سىزما رەسىمنىڭ كۆپەيتىلگەن نۇسخىسى ۋە ئارخېئولوگىيەلىك قېزىش ماتېرىياللىرىغا ئاساسلىنىپ، سۇلتان سۇتۇق بۇغراخان قەبرىگاھىنىڭ ئەسلىي ھالىتىنى ئەسلىگە كەلتۈرگەندىلا، ئاندىن مەدەنىيەت يادىكارلىق ئورنى قاتارىدا قوغداش قىممىتىگە ئىگە بولىدۇ، دەپ ھېسابلىنىدۇ.

1995 - يىلى 4 - ئاينىڭ 3 - كۈنى، شىنجاڭ ئۇيغۇر ئاپتونوم رايونىنىڭ رەئىسى ئابلەت ئابدۇرېشىت خەلق ھۆكۈمىتىدە سۇلتان سۇتۇق بۇغراخان قەبرىگاھىنى ياساپ ئەسلىگە كەلتۈرۈش لايىھەسىنى مۇزاكىرە قىلىش يىغىنى ئاچتى. يىغىنغا ئاپتونوم رايونلۇق خەلق ھۆكۈمىتىنىڭ مۇئاۋىن رەئىسى غوپۇر ئابدۇللا، ئاپتونوم رايونلۇق خەلق ھۆكۈمىتىنىڭ مۇئاۋىن باش كاتىپى خەن شۇچى، ئاپتونوم رايونلۇق مەدەنىيەت نازارىتىنىڭ نازىرى مەھمەد

شىنجاڭ مەدەنىيەت يادىكارلىق - ئارخېئولوگىيە ئىنقىلاپى ۋە مۇھىم ئىشلىرى

مەت زۇنۇن، ئاپتونوم رايونلۇق قۇرۇلۇش نازارىتىنىڭ نازىرى چىن جىندۇڭ ھەمدە ئاپتونوم رايونلۇق پىلان كومىتېتى، مالىيە نازارىتى، شىنجاڭ بىناكارلىق لايىھەلەش تەتقىقات ئورنى قاتارلىق مۇناسىۋەتلىك ئورۇنلارنىڭ مەسئۇللىرى قاتناشتى. يىغىندا، «سۇلتان سۇتۇق بۇغراخان قەبرىگاھى ئاپتونوم رايون دەرىجىلىك نۇقتىلىق مۇھاپىزەت قىلىنىدىغان مەدەنىيەت يادىكارلىق ئورۇنلىرىنىڭ بىرى، ئۇنى مۇھاپىزەت قىلىش، رېمونت قىلىش ناھايىتى زۆرۈر، ئاپتونوم رايونلۇق مەدەنىيەت نازارىتى كەسپىي قوشۇن تەشكىللەپ، رېمونت قىلىش لايىھەسىنى ئىشلىشى لازىم. ئەسلىي ھالىتىگە ئاساسەن، ئۇنى كېڭەيتىۋەتمەسلىك ياكى كىچىكلىتىۋەتمەسلىك، يۇقىرى سۈپەتلىك، ھەشەمەتلىك زىننەتلەش قۇرۇلۇش ماتېرىياللىرى ئىشلەتمەسلىك، ئەينى ۋاقىتتىكى قۇرۇلۇش قىياپىتى ۋە سەۋىيەسىنى ئەكس ئەتتۈرۈش، قۇرۇلۇش راسخوتىنى بىر مىليون يۈەن ئىچىدە كونترول قىلىش، بۇ راسخوتنى ئاساسلىقى مەخسۇس قەبرىگاھ ياساشقىلا ئىشلىتىش لازىم» دەپ قارار ماقۇللىدى.

ئاپتونوم رايونلۇق مەدەنىيەت نازارىتى رەھبەرلىكىنىڭ تاپشۇرۇقىغا بىنائەن، ئاپتونوم رايونلۇق مەدەنىيەت يادىكارلىقلىرىنى مۇھاپىزەت قىلىش - رېمونت قىلىش ئىشخانىسى 1995 - يىلى 5 - ئايدا ئاپتونوم رايونلۇق خەلق ھۆكۈمىتىنىڭ يىغىن خاتىرىسىگە ۋە تەكشۈرۈش ماتېرىياللىرىغا ئاساسەن، سۇلتان سۇتۇق بۇغراخان قەبرىگاھىنى رېمونت قىلىپ ئەسلىگە كەلتۈرۈش لايىھەسىنى ئىشلەپ چىقتى. ئاپتونوم رايونلۇق بىناكارلىق لايىھەلەش - تەتقىق قىلىش ئورنى قۇرۇلمىسىنى لايىھەلىدى. سۇلتان سۇتۇق بۇغراخان قەبرىگاھىنى ياساش قۇرۇلۇشى 1995 - يىلى 7 - ئاينىڭ 8 - كۈنى رەسمىي باشلاندى. سۇلتان سۇتۇق بۇغراخان قەبرىگاھىنى ياساش قۇرۇلۇشى مەدەنىيەت نازارىتى بىۋاسىتە باشقۇرغان قۇرۇلۇش بولۇپ، قۇرۇلۇش قىلدۇرۇش ۋەزىپىسىنى مەدەنىيەت نازارىتى

شەيخ ئىسلام بىناكارلىق مەدەنىيىتى

مەدەنىيەت يادىكارلىقلىرىنى مۇھاپىزەت قىلىش — رېمونت قىلىش ئىشخانىسى ئۆز ئۈستىگە ئالدى ۋە كۆپ قېتىم مۇزاكىرە قىلىش ئارقىلىق، بۇرۇن مەدەنىيەت يادىكارلىقلىرىنى رېمونت قىلىش قۇرۇلۇشى بىلەن شۇغۇللانغان ئاپتونوم رايونلۇق 6 - بىناكارلىق قۇرۇلۇش شىركىتىگە ھۆددىگە بېرىلدى.

بىز قۇرۇلۇش قىلىش جەريانىدا، قەدىمكى قۇرۇلۇشلارنى رېمونت قىلىشقا مۇناسىۋەتلىك بەلگىلىمىلەرگە ئاساسەن، ئىشخانىمىزدىن مەخسۇس بىر ئىنژېنېر بېكىتىپ، ئىش ئۈستىدە نازارەت، يېتەكچىلىك قىلىشقا ئورۇنلاشتۇردۇق. بۇنىڭدىن باشقا، ئالتۇن شەھەرلىك قۇرۇلۇش سۈپىتىنى تەكشۈرۈش ئورنى قۇرۇلۇش سۈپىتىنى تەكشۈرۈش ۋەزىپىسىنى ئۈستىگە ئالدى.

سۇلتان سۇتۇق بۇغراخان قەبرىگاھى ئەسلىي ھالىتىگە ئاساسەن لايىھىلەنگەن مەدەنىيەت يادىكارلىقىنى ئەسلىگە كەلتۈرۈش قۇرۇلۇشى بولۇپ، گۈمبەز تورۇسلۇق ۋە تۈز تورۇسلۇقتىن ئىبارەت ئىككى خىل بىناكارلىق شەكلى ئۆزئارا بىرلەشتۈرۈلگەن.

قەبرىگاھنىڭ بىرىنچى قەۋىتىنىڭ ئىچى كەڭ، ئېگىز ۋە يورۇق بولۇپ، تورۇسى بىر چوڭ گۈمبەز، سەككىز كىچىك گۈمبەز ۋە بىرنەچچە تۈز تورۇستىن تەشكىل تاپقان سۇتۇق بۇغراخاننىڭ قەبرىسى قەبرىگاھنىڭ بىرىنچى قەۋىتىنىڭ ئوتتۇرىسىغا جايلاشقان. بىرىنچى قەۋەتنىڭ تۆت تېمىغا پەنجىرلىك چوڭ دېرىزە ئېچىلغان، بۇ قەۋەتنىڭ غەرب تەرىپىگە ئۆگزىگە چىقىدىغان ياغاچ شوت ئورنىتىلغان. قەبرىگاھنىڭ ئۆگزىسىدە چوڭ گۈمبەز بار. قەبرىگاھنىڭ سىرتقى تېمىدا توققۇز دانە ئەگمە تەكچە، ئەگمە تەكچە ئوتتۇرىسىدا ياغاچ پەنجىرلىك دېرىزە بولۇپ، ئۇنىڭ ئىشىكى شەرق تەرەپكە قارىتىپ ئېچىلغان. قەبرىگاھنىڭ تۆت بۇرجىكىدە تۆت مۇنار، ئاستىدا 1.08 مېتىر ئېگىزلىكتە سۈپسى بولۇپ، پۈتۈن قۇرۇلۇش لايىھەسى چىرايلىق ۋە كۆركەم قىلىپ ئىشلەنگەن. پۈتۈن قۇرۇلۇشقا نىسبەتەن ئېيتقاندا، ئاساسىي گەۋدە قۇرۇل-

شەپكەن مەنەپەت يادىكارلىق - ئارەبىيە ئىسلامىيەت تەپەككۇرى

مەننى ئىشلەش ناھايىتى مۇھىم بولۇپ، قۇرۇلۇشنىڭ ئۇزۇن يىلغىچە پۇختا تۇرۇشى ئاساس قىلىنىدۇ. سۇلتان سۇتۇق بۇغراخان قەبرىگەھى خىش - بىتون قۇرۇلمىلىق بولۇپ، ئاساس گەۋدە قۇرۇلۇشنىڭ ھەرقايسى تۈرلىرى (ئۇل قۇرۇلۇشى، تام گەۋدە قۇرۇلۇشى، بىتون قۇرۇلۇشى قاتارلىقلار) ئاساس قۇرۇلمىسى لايىھە - سىگە ئاساسەن ئىشلەنگەن. زىننەتلەش قۇرۇلۇشى ئۈچ قىسىمغا بۆلۈنىدۇ. سىرتقى تام يۈزى، چوڭ گۈمبەز سىرتى، قەبرىگەھ سىرتىدىكى ئالتە مۇنار ۋە قەبرە سىرتى قەدىمكى كاھىشلارغا ئوخشەپ ياسالغان رەڭلىك كاھىشلار بىلەن زىننەتلەنگەن. كاھىشلارنى چاپلاشنىڭ تېخنىكا تەلىپى يۇقىرى بولۇپ، چىرايلىق ھەم كۆركەم قىلىپ چاپلانغان. قەبرىگەھنىڭ ئىچكى قىسمى گەج نەقىشلەر بىلەن زىننەتلەنگەن. بۇ قۇرۇلۇشنىڭ گەج نەقىشلەر بىلەن زىننەتلەش تەلىپى يۇقىرى بولۇپ، چىرايلىق ھەم كۆركەم قىلىپ چاپلانغان. قەبرىگەھنىڭ ئىچكى قىسمى گەج نەقىشلەر بىلەن زىننەتلەنگەن. بۇ قۇرۇلۇشنىڭ گەج نەقىشلەر بىلەن زىننەتلەش تەلىپى يۇقىرى بولۇپ، 30 نەچچە خىل نەقىش كۆركەم، پۇختا ئورۇنلاشتۇرۇلغان. قەبرىگەھ دەرۋازىسى ۋە يان ئىشىكلەر ئەنئەنىۋىي ئۇسۇل بىلەن ياسالغان بولۇپ، نەقىش ئويۇلغان. دېرىزە پەنجىرەلىرى رەتلىك، ئۆلچەملىك ھەم پۇختا ياسالغان، ئىچىگە ئەينەك سېلىنغان. قەبرىگەھ سۈپىسى كۆركەم ياسالغان بولۇپ، خىش تىزىمە نەقىش بىلەن زىننەتلەنگەن، پۈتۈن قەبرىگەھ گەۋدىسىگە كۆركەم تۈس كىرگۈزگەن.

ئاپتونوم رايونلۇق مەدەنىيەت يادىكارلىقلىرىنى قوغداش - رېمونت قىلىش ئىشخانىسى قۇرۇلۇش مەخسۇس راسخوتى ۋاقتىدا يېتىپ كېلەلمەسلىك قىيىنچىلىقىنى ۋە قۇرۇلۇش تېخنىكىسى جەھەتتىكى ھەر خىل قىيىنچىلىقلارنى يېڭىپ، باشتىن - ئاخىر قۇرۇلۇش قىلىشقا يېتەكچىلىك قىلدى ۋە قۇرۇلۇشنى 1998 - يىلى 11 - ئاينىڭ 10 - كۈنى ئومۇميۈزلۈك تەكشۈرۈپ ئۆتكۈزۈپ بېرىلدى.

شىنجاڭ ئىسلام پىكارلىق مەدەنىيىتى

زۇۋالدى. شۇ كۈنى قىزىلسۇ قىرغىز ئاپتونوم ئوبلاستى، ئوبلاستىلىق مەدەنىيەت ئىدارىسى، مەدەنىيەت يادىكارلىقلىرىنى باشقۇرۇش ئورنى، ئاتۇش شەھەرلىك خەلق ھۆكۈمىتى، مەدەنىيەت ئىدارىسى دىنىي ئىشلار ئىدارىسى، شەھەرلىك قۇرۇلۇش سۈپىتىنى تەكشۈرۈش پونكىتى، مەدەنىيەت يۇرتى قاتارلىق ئورۇنلارنىڭ مۇناسىۋەتلىك مەسئۇل خادىملىرى قاتناشقان قۇرۇلۇشنى باھالاپ ئۆتكۈزۈۋېلىش گۇرۇپپىسى نەق مەيداندا يىغىن ئېچىپ، قۇرۇلۇشنى باھالىدى. يىغىنغا قاتناشقان ئورۇن مەسئۇللىرى: «قۇرۇلۇش سۈپەت جەھەتتە تەلەپكە ئۇيغۇن، ئۆلچەمگە مۇۋاپىق، قۇرۇلۇشنى ئۆتكۈزۈۋېلىشقا بولىدۇ» دەپ ھېسابلىدى. يىغىن ئاخىرىدا، قەبرىگاھ ئاتۇش شەھەرلىك مەدەنىيەت ئىدارىسىنىڭ كۈندىلىك مۇھاپىزەت قىلىش ۋە ساياھەت، ئېكسكۇرسىيە ئىشلىرىنى باشقۇرۇشى ئۈچۈن ئۆتكۈزۈپ بېرىلدى.

سۇلتان سۇتۇق بۇغراخان قەبرىگاھىنىڭ قايتا ئەسلىگە كەلتۈرۈپ ياسىلىشى، سۇلتان سۇتۇق بۇغراخاننىڭ تارىخىي ئىش - ئىزلىرىنى تەتقىق قىلىش، شىنجاڭنىڭ قاراخانىيلار دەۋرىدىكى تارىخى، ئىقتىسادى، مەدەنىيىتى ۋە تۇرمۇش ئۆرپ - ئادەتلىرىنى تەتقىق قىلىش، دۆلىتىمىزنىڭ ساياھەت ئىشلىرىنى تەرەققىي قىلدۇرۇشتا مۇھىم ئەھمىيەتكە ئىگە.

مەھمۇد كاشغەرىي مازىرى ۋە ئۇنىڭ بىناكارلىق سەنئىتى

مەھمۇد كاشغەرىي قەبرىسى — مىلادىيە 11 - ئەسىردە ياشىغان ئۇيغۇر خەلقىنىڭ تىلشۇناس ئالىمى، جاھان تۈركولوگىيە ئىلمى - نىڭ ئاساسچىسى ۋە بىباھا ئەسەر — «تۈركىي تىللار دىۋانى» نىڭ ئاپتورى مەھمۇد قەشقەرىنى خاتىرىلەش ئۈچۈن ياسالغان تارىخىي يادنامە ئىمارەت؛ ئۇزۇن يىللىق تارىخ ۋە ئۆزىگە خاس بىناكارلىق سەنئەت ئالاھىدىلىكىگە ئىگە تارىخىي مەدەنىي يادىكارلىق.

يېقىندا ئاپتونوم رايونلۇق خەلق ھۆكۈمىتى شىنجاڭ ئىجتىما - ئىي پەنلەر ئاكادېمىيەسى تىل تەتقىقات ئىنستىتۇتى، مەدەنىيەت نازارىتى مەدەنىي يادىكارلىق باشقارمىسى، ئاپتونوم رايونلۇق مۇزېي ۋە قەشقەر مەدەنىي يادىكارلىقلارنى مۇھاپىزەت قىلىش - باشقۇرۇش ئورۇنلىرىدىكى ئىلمىي تەتقىقات خادىملىرى بىرلىكتە ئېلىپ بار - غان ئىككى قېتىملىق مەدەنىي يادىكارلىق ۋە ئارخېئولوگىيەلىك تەكشۈرۈشتىن يازغان ئىلمىي دوكلاتقا ئاساسەن، مەھمۇد قەشقەرى قەبرىسىنى ئاپتونوم رايون بويىچە نۇقتىلىق مۇھاپىزەت قىلىندى - دىغان مەدەنىي يادىكارلىق ئورنى قىلىپ بېكىتتى.

مەھمۇد كاشغەرىي قەبرىسىنىڭ تەكشۈرۈپ ئېنىقلىنىشى ۋە نۇقتىلىق مۇھاپىزەت قىلىنىشى، ئالىم مەھمۇد كاشغەرىينىڭ يۇرتى، ھاياتى ۋە ئۇنىڭ ئىلمىي پائالىيەتلىرى توغرىسىدىكى تەت - قىقاتلارنى تېخىمۇ چوڭقۇرلاشتۇرۇش ھەمدە ئالىمنى ئەسلەش، خا - تىرلەش پائالىيەتلىرىنى ئېلىپ بېرىش ۋە ئۇنىڭ ئۆمۈر بويى ئىلىم - مەرىپەت ئۈچۈن ئىزدىنىشتەك ئۇلۇغۋار ئىش ئىزلىرىغا ۋارىس - لىق قىلىپ، ئەۋلادتىن - ئەۋلادقا داۋاملاشتۇرۇش بىلەن بىللە

مىللىي پەن - مەدەنىيەتنى راۋاجلاندۇرۇش ۋە گۈللەندۈرۈشتە مۇھىم رېئال ئەھمىيەتكە ئىگە.

مەھمۇد كاشغەرىي مىلادىيە 11 - ئەسىرنىڭ باشلىرىدا قەشقەر شەھىرىنىڭ غەربىدە 45 كىلومېتىر يىراقلىقتىكى ئوپال يېزىسىنىڭ ئازىخ كەنتىدە دۇنياغا كەلگەن.

ئوپال - پامىر ئېتىكىگە جايلاشقان، ئۇزۇن يىللىق تارىخ ۋە باي مەدەنىيەت - سەنئەت ئەنئەنىسىگە ئىگە جاي.

مەدەنىي يادىكارلىق ۋە ئارخېئولوگىيەلىك تەكشۈرۈشلەرگە ئاساسلانغاندا، بۇ يەردە تاش قورال دەۋرىدىلا ئىنسانلار ئولتۇراقلىشىپ ئىشلەپچىقىرىش ۋە تۇرمۇش پائالىيەتلىرى بىلەن شۇغۇللانغان^①، بۇددا دىنى پەيدا بولغاندىن كېيىن بۇددا مەدەنىيىتى تەرەققىي قىلغان جايلارنىڭ بىرى بولغان^②.

ئىسلامىيەتتىن كېيىن ئىسلام مەدەنىيىتىنى ئاساس قىلغان ئىلىم - مەرىپەت، ھۈنەر - سەنئەت راۋاج تاپقان، بولۇپمۇ قاراخانىيلار دەۋرىدە ئوپال «خاقانىيەت ئۆلكىسى» گە قاراشلىق ئاساسلىق يېزىلارنىڭ بىرى بولغاچقا، قاراخانىيلارنىڭ مۇھىم ئورۇن - ئەۋلادلىرى ۋە خان ئوردىسىدىكى ئاتاقلىق كىشىلەر بۇ يەردە تۇغۇلۇپ ئۆسكەن ۋە يەرلىكلەشكەن. پادىشاھلار دەم ئالدىغان «خان بېغى» (سۇلتانباغ)، «تەككىيە گاھ»، «مۇق يولى»، «خان يايلىقى»، «تاشقورغان» قاتارلىق جايلارنى ئىلىم - مەرىپەت گۈللەنگەن، ھايات قاينىغان بىر يۇرت بولۇش بىلەن نام چىقارغان.

مەھمۇد كاشغەرىي ئانا يۇرتى ئوپالدا 97 يېشىدا دۇنيادىن ئۆتكەن ۋە شۇ يەردىكى تاشبالىق تېغى (ھەزرىتى موللام تېغى) باغرىدىكى «سۈزۈك بۇلاق» ئۈستىگە دەپنە قىلىنغان، شاگىرتلىرى ۋە

① ئوپال ئارت، سۇلتانباغ، خوجا قونار، ئاق دالا قاتارلىق قەدىمكى مەدەنىيەت ئىزلىرىدىن باشلانغۇچ جەمئىيەت دەۋرىگە ئائىت تاش قوراللار تېپىلدى.

② «ھەزرىتى موللام تېغى» باغرىدا بۇددا دىنىغا ئائىت «توققۇز قازناق» دەپ ئاتالغان بۇددا ئىبادەتخانىسىنىڭ خارابىسى تېپىلدى.

سەمەك سەنئەت رايونى - ئارخىۋىي ۋە ئىقتىسادىي تەتقىقات

ئىلىم - مەرىپەتنى سۆيگۈچى، قەدىرلىگۈچى كىشىلەر ئىقتىساد توپلاپ مەھمۇد كاشغەرىي قەبرىسى ئۈستىگە خاتىرە ئىمارەت ياسىدىغان ۋە ئۇنى «ھەزرىتى مەۋلانا شەمسىددىن ھۈسەيىن ئوغلى، قەلەم ئىگىسى مەھمۇد كاشغەرىي قەبرىسى» دەپ ئاتاشقان. شۇنىڭ بىلەن بىر چاغدا مەھمۇد كاشغەرىينى خاتىرىلەش، ئەسلەش پائالىيەتلىرى داۋاملىق ئېلىپ بېرىلغان، باغ - زېمىن ۋە كىتاب ۋەخپە قىلىش ئادەتكە ئايلانغان. مازارنىڭ قىرئەتخانىسىغا نۇرغۇن كىتابلار قو-يۇلغان بولۇپ، مەھمۇد كاشغەرىي قەبرىسى كىشىلەر كىتاب كۆ-رۈپ، شېئىر - نەزمىلەر ئېيتىشىپ، ئىلمىي سۆھبەت، مەدەنىي كۆڭۈل ئېچىش ئېلىپ بارىدىغان مەدەنىيەت يۇرتىغا ئايلانغان.

ئوپالدا ھەر يىلى ئۈجمە پىشش مەزگىلى مەھمۇد كاشغەرىي قەبرىسىنى مەركەز قىلغان «ئۈجمە سەيلىسى» دەپ ئاتالغان پائال-يەتلەر ئېلىپ بېرىلغان. شۇنداقلا ئۆز بالىلىرى ۋە شاگىرتلىرىغا پەند - نەسىھەت تەربىيە بېرىپ، ئالىمدىن ئۆگىنىپ، ئىلىم - ھۈنەرنى قېتىرقىنىپ ئۆگىنىشكە، ئىلىم - مەرىپەت يولىدا تەۋ-رەنمەستىن ئالغا قاراپ ئىلگىرىلەشكە دەۋەت قىلغان.

خەلقىمىز مەھمۇد كاشغەرىي قەبرىسىنى ئۆزلۈكىدىن قوغدىغان ۋە ئىقتىساد توپلاپ رېمونت قىلغان، كېڭەيتىپ ياسىغان. دەرەخ قويۇپ، سۇغىرىپ كۆكەرتكەن ۋە باغ بىنا قىلغان. مەھمۇد كاشغە-رىي قەبرىسىنى مۇھاپىزەت قىلىش ۋە ئالىمنى خاتىرىلەش پائال-يەتلىرىنى ئېلىپ بېرىش ھەر ساھە خەلقىنىڭ مەنىۋى تۇرمۇش ھاياتىنىڭ مۇھىم تەركىبىي قىسمىغا ئايلانغان.

بۇ قېتىم مەھمۇد كاشغەرىينىڭ يۇرتى ۋە ئۇنىڭ قەبرىسىنىڭ تەكشۈرۈپ ئېنىقلىنىشى - دۆلىتىمىزدە بىر قانچە يىلدىن بېرى مەھمۇد كاشغەرىينىڭ ھاياتى ۋە ئۇنىڭ ئىلمىي پائالىيەتلىرى توغرىسىدا ئېلىپ بېرىلىۋاتقان ئىلمىي تەكشۈرۈش ۋە ئىلمىي تەت-قىقاتلارنىڭ يېڭى نەتىجىسى.

مەھمۇد كاشغەرىي قەبرىسىنىڭ ئورۇنلاشتۇرۇلۇشى، ياسىلىش

شەكلى، قۇرۇلمىسى، قۇرۇلۇش ماتېرىياللىرى ۋە نەقىش - بېزەكلىرى جەھەتتە ئۆزىگە خاس بىناكارلىق سەنئەت ئالاھىدىلىكىگە ئىگە ئىسلام ئىمارىتى بولۇپ، بىر - بىرىگە تۇتاشتۇرۇلۇپ ياسالغان روزى مەرىكىسى، تىلاۋەتخانا، ئېتىكاپخانا، مەسچىت ۋە قوش مۇنارلىق دەرۋازا قاتارلىق بىر يۈرۈش ئىمارەتلەردىن تەشكىل تاپقان. روزى مەرىكىسى، تىلاۋەتخانا، ئېتىكاپخانىسى كېسەك - ياغاچ قۇرۇلمىلىق ۋاساجۇپ، تۈز تورۇسلۇق ياسالغان. لىم (خا)، جەگە، ھاراق، پارامانلىرىغا خىلمۇخىل نەقىشلەر ئويۇلغان. روزى مەرىكىسىنىڭ ئالدى تەرىپىگە ياغاچ پەنجىرە ئورنىتىلغان. روزى مەرىكىسى بىلەن تىلاۋەتخانا ئوتتۇرىسىغا ۋە شىمال تەرەپتىكى تاملىرىغا پەنجىرلىك دېرنەزە قويۇلغان. ئارقىسىدىكى بەش ئېغىز تۈنەكخانىسى ۋە ئىشىك زالى گۈمبەز تورۇسلۇق ياسالغان. پارامانلاردا ساقلىنىپ قالغان قارا سىياھ بىلەن پارس نۇسخىدا يېزىلغان بېغىشلىمىلارنىڭ مەزمۇنىدىن قارىغاندا، بۇ مازارنى ھىجرىيە 1245 - يىلى ۋە 1315 - يىللىرى يەرلىك كىشىلەر ئىقتىساد توپلاپ ئىككى قېتىم رېمونت قىلدۇرغان.

روزى مەرىكىسىنىڭ شەرق تەرىپىدىكى ئىككى پارچە پارامانغا رېمونت قىلغان ۋاقتى ۋە رېمونتقا مەدەت قىلغۇچىلار نەزمى ئۇسۇلدا خاتىرىلەنگەن.

ئوڭ تەرەپتىكى پارامانغا:

«سالى شىرەست ھەزارۇ دوسەت چەھلى پەنجەست،
بۇد تەئىمىرى مازارۇ مەددى سىددىقەست».

يەشمىسى:

«بولۇاس يىلى بىر مىڭ ئىككى يۈز قىرىق بەش (ھىجرىيە)
مازارنى رېمونت قىلىشقا كۈچ چىقارغان كىشى سىدىقتۇر»

شېكەت سەھىيە يادىكارلىق - ئارمىيەنىڭ ئىقتىسادى

سول تەرەپتىكى پاراماننىڭ ئوڭ قويۇلغىنىدا:

«شاھى سىدىق بەگ، ئەلىمبەگ بىر - بىرىگە يار بولۇپ،
قىلدى بۇزۇرۇقۋارى ئالىنى بىنا»

ئېتىكاپخانغا كىرىدىغان ئىشكىنىڭ سىرتقى تەرەپ ئۈستىدە -
كى پارامانغا:

«كى بىرىمىڭ ئۈچ يۈز ئون بەشتە قىلدى بۇ ئىمارەتنى،
نامازۇ - روزا ئىيلەپ قىلسا ھەر كىمكى تىلاۋەتنى»

دەپ يېزىلغان.

بىرىنچى قېتىملىق رېمونتىدا روزى مەرىكىسى، تىلاۋەتخانا،
ئېتىكاپخانسى رېمونت قىلىنغان. ئىككىنچى قېتىملىق رېمونت -
تىدا پېشايۋانلىق مەسچىت قايتا ياسالغان. رېمونت قىلىش جەريانىدا
ئىدا ئەڭ قەدىمىي بولغان روزى مەرىكىسى، تىلاۋەتخانا، ئېتىكاپخا -
نىسىنىڭ ياسىلىش شەكلى ۋە قۇرۇلمىسى ئۆزگەرتىلمىگەن. ئەس -
لىدە نەقىش ئويۇلغان لىم، جەگە، ھاراق، پارامانلارنىڭ بۇزۇلمىدە -
غانلىرى يەڭگۈشلەنمەي ئۆز پېتى ساقلاپ قېلىنغان. بۇ مازار يې -
قىنىقى 100 نەچچە يىلدىن بۇيان رېمونت قىلىنىمىغاچقا، ئارقىسىدە -
دىكى تۆت ئېغىز ھۇجرىسى، دەرۋازا زالى ئۆرۈلۈپ چۈشكەن؛ بىر
قىسىم جەڭگىلىرى ئېگىلگەن؛ ياغاچ پەنجىرىلىرى بۇزۇلغان بو -
لۇپ، مەدەنىي يادىكارلىقلارنى مۇھاپىزەت قىلىش قانۇن - نىزام -
لىرىغا ئاساسەن، ئۆز ۋاقتىدا نۇقتىلىق رېمونت قىلىپ ئەسلىگە
كەلتۈرۈش ئىنتايىن زۆرۈر.

مەھمۇد كاشغەرىي قەبرىسىنىڭ ياسىلىش سەنئىتى ۋە دەۋر
ئالاھىدىلىكىنى تەتقىق قىلىش نۆۋەتتە مەھمۇد كاشغەرىي قەبرىدە -
سىنى رېمونت قىلىپ ئەسلىگە كەلتۈرۈش خىزمىتىنى ئىشلەشتە

ئالدى بىلەن ھەل قىلىشقا تېگىشلىك مۇھىم مەسىلە.

مەھمۇد كاشغەرىي قەبرىسىنىڭ ئەڭ دەسلەپكى ئورۇنلاشتۇرۇلۇشى، ياسىلىش شەكلى، قۇرۇلمىسى ۋە سەنئەت ئالاھىدىلىكلىرى توغرىسىدا ئېنىق يازما ماتېرىيالغا ئىگە ئەمەسمىز. لېكىن، قەبرىنىڭ ھازىرقى ياسىلىش شەكلى، ئورۇنلاشتۇرۇلۇشى، قۇرۇلمىسى، قۇرۇلۇش ماتېرىيالى ۋە نەقىش - بېزەكلەرنى ئىپادىلەش ئۇسۇلى ۋە شەكىل ئالاھىدىلىكلىرىگە نىسبەتەن ئىمارەتچىلىك تارىخىنىڭ تەرەققىيات قانۇنى بويىچە ئىلمىي تەھلىل يۈرگۈزۈش ئارقىلىق، مەھمۇد كاشغەرىي قەبرىسىنىڭ ئەڭ بۇرۇنقى ياسىلىش شەكلى، سەنئەت ئالاھىدىلىكى ۋە كېيىنكى بىر نەچچە يۈز يىل جەريانىدا رېمونت قىلىش ۋە كېڭەيتىپ ياساش ئەھۋالى توغرىسىدا نىسبەتەن توغرا بولغان ئىلمىي يەكۈنگە ئىگە بولۇش تامامەن مۇمكىن.

مەھمۇد كاشغەرىي قەبرىسىنىڭ ئاساسلىق قىسمى بولغان روزى مەرىكىسى، تىلاۋەتخانا، ئېتىكاپخانسى ۋاساجۇپ، تۈز تورۇسلۇق ياسالغان. روزى مەرىكىسىنىڭ ئالدى تەرىپى ۋە دېرىزىلىرىگە ياغاچ پەنجىرە ئورنىتىلغان. بۇ خىل بىناكارچىلىق ئۇسۇلى — شىنجاڭ رايونىدا ئىسلامىيەتتىن بۇرۇنلا تەرەققىي قىلغان بىناكارچىلىق ئۇسۇلى. ئىسلام دىنى تارقالغاندىن كېيىن، ئىسلام دىنى ئىمارەتچىلىكى قۇرۇلما ۋە شەكلى جەھەتتىن ئىسلامىيەتتىن بۇرۇنقى ئەنئەنىۋى ئىمارەتچىلىك ئۇسۇلىغا ۋارىسلىق قىلىش ۋە ئۇنى ئىسلام دىنى قائىدە - يوسۇنلىرىغا ئاساسەن ئىسلاھ قىلىش ئاساسىدا شەكىللەنگەن ۋە تەرەققىي قىلغان. قاراخانىيلار دەۋرىدە ئىسلام دىنى ئىمارەتچىلىكى مەسچىت ۋە مەدرىسەلەرنى ئاساس قىلغان ھالدا تەرەققىي قىلغان. پەشتاقلرى، ئىشىك، دېرىزە، مېھرابلىرىغا ئەگمە ئىشلىتىشتىن باشقا ئاساسىي قۇرۇلمىسى تۈۋرۈك، لىم، جەگىلەردىن تەشكىل تاپقان بولۇپ، ۋاساجۇپ، تۈز تورۇسلۇق ياسالغان. مازارلارنى ھەشەمەتلىك قىلىپ ياساش ۋە ئۇ.

شەكەك سەنئەت پائىزالىرى - ئارخانىيەت ئىقتىسادى

ئىخچا ئېتىقاد قىلىش ئادەتلىرى شەكىللەنگەن. قاراخانىيلار دەۋرىدە پادىشاھ ۋە دىنىي مۆتىۋەر كىشىلەرنىڭ قەبرىسى ئۈستىگە تۇۋ-رۇك، لىملار بىلەن ۋاساجۇپ، تۈز تورۇسلۇق پېشايۋانلارنى ياساپ پەنجىرە ئورنىتىش ياكى قەبرىنىڭ تۆت ئەتراپىغا پەنجىرە ئورنىتىپ توسۇپ قويۇش ھەم كېسەك - خىش بىلەن قەبرىە قاتۇرۇپ، ئۇنىڭ ئۈستىگە تۇغ - ئەلەم قاداپ قويۇش ئادەتلىرى بولغان. بىزنىڭ ئاتا - بوۋىلىرىمىز تاغ باغرىنى ئويۇپ تۈز تورۇسلۇق، ئەگمە تورۇسلۇق، ھەر خىل لەش تورۇسلۇق مىڭ ئۆيلەرنى ياساش تېخنىكىسىنى، كېسەك بىلەن ئەگمە چىقىرىپ كېمىر ئۆيلەرنى ياساش تېخنىكىسىنى ئىسلامىيەتتىن بۇرۇنلا ئىجاد قىلغان. شىندىچاڭنىڭ جەنۇبىدىكى ھەر قايسى ئورۇنلاردا تۈۋرۈك - لىملارنى چېتىشتۈرۈش، كېسەك ياكى تال چىۋىقلارنى توقۇپ ئارىلىقنى تۈسۈپ كاكىل لاي بىلەن سۇۋاش ئارقىلىق ئۆي - ئىمارەتلەرنى^① ياساش ئومۇميۈزلۈك قوللىنىلغان. بۇ ئىمارەتلەردىكى نەقىش - بېزەكلەر ئاساسىي جەھەتتىن ياغاچ ئويما نەقىش، گەج قاتۇرما نەقىش، تاش رەڭ سىزما نەقىش، قاشتېشى ئويما نەقىش، گۈللۈك خىش قاتارلىقلاردىن ئىبارەت بولۇپ، بۇنىڭ ئىچىدە ياغاچ ئويما نەقىش ئاساسلىق ئورۇندا تۇرىدۇ. قاراخانىيلار دەۋرى ۋە ئۇنىڭدىن كېيىن بىناكارچىلىق تېخنىكىسى بىلەن قۇرۇلۇش ماتېرىياللىرىنىڭ تەرەققىي قىلىشىغا ئەگىشىپ تام ئۈستىگە بىۋاسىتە لىم - جەڭلەرنى قويۇش ياكى لىم - جەڭگە ئىشلەتمەستىن خىش - كېسەك بىلەن ئەگمە چىقىرىپ يېپىش ئۇسۇلى كەڭ قوللىنىلىشقا باشلىغان. بولۇپمۇ پۈتۈن شىندىچاڭدا ئىسلام دىنى ئومۇملاشقاندىن كېيىن، ئىسلام دىنى ئىمارەتلىرىنىڭ تەرەققىي قىلىشىغا تولۇق ئىمكانىيەت يارىتىلدى. يەكەن خانلىقى ۋە ئۇنىڭدىن كېيىن خوجىلارغا ھەم مازارلارغا

① بۇنداق ئۆيلەرنى قوشام ئۆي دەپ ئاتايدۇ.

ئېتىقاد قىلىشنىڭ كۈچىيىشىگە ئەگىشىپ، گۈمبەز شەكىللىك ھەيۋەتلىك مازارلارنى ياساش تەرەققىي قىلدى. مەھمۇد كاشغەرىي قەبرىسىدىكى تۈز تورۇسلۇق ۋە ئەگمە گۈمبەز تورۇسلۇق ئىككى خىل ياسالغان ئىمارەتلەر ئەمەلىيەتتە ئوخشاش بولمىغان دەۋرلەر - دىكى ئىمارەتچىلىك سەنئىتىنى ئەكس ئەتتۈرىدۇ.

مەھمۇد كاشغەرىي قەبرىسىنىڭ نەقىش - بېزەكلىرى كۈچلۈك دەۋر خاراكتېرىگە ئىگە بولۇپ، بىناكارچىلىقتا ئەڭ بۇرۇن تەرەققىي قىلغان ياغاچ ئويما قوللىنىلغان.

ياغاچ ئويما — ئويۇش ئۇسۇلى ۋە شەكىلگە ئاساسەن سىزىقچە ئويما، تەكشى يۈز ئويما، كۆپتۈرمە ئويما قاتارلىق تۈرلەرگە بۆلۈنىدۇ. سىزىقچە ئويمنىڭ تارىخى ئەڭ ئۇزۇن بولۇپ، باشلانغۇچ جەمئىيەتتە مەيدانغا كەلگەن. كېيىن تەكشى يۈز ئويما، كۆپتۈرمە ئويمىغا قاراپ تەرەققىي قىلغان. تەكشى يۈز ياغاچ ئويما — نەقىش گۈللۈك خىش، كاھىش، رەڭدار سىزما نەقىشلەر ئومۇميۈزلۈك ئىشلىتىلىشتىن بۇرۇن بىناكارچىلىق ساھەسىدە كەڭ قوللىنىلغان نەقىش شەكلى بولۇپ، قاراخانىيلار دەۋرىدە ئومۇميۈزلۈك قوللىنىلغان ۋە تەرەققىي قىلغان. ئويما نەقىشلەرنىڭ شەكلى ھەر خىل بولۇپ، يەكەن خانلىقى ۋە چىڭ سۇلالىسى دەۋرىدە ئىشلەنگەن نەقىشلەردىن ئالاھىدە پەرقلەنىدۇ ۋە بەزىلىرى پۈتۈنلەي ئوخشەيدىغان دەۋر ئالاھىدىلىكىگە ئىگە.

مازارنىڭ لىم، جەگە، ھاراق، پارامانلىرىغا ئويۇلغان نەقىشلەر ئىچىدە سۇخەر، غۇنچە، چېچەك، ياپراق، ئۈزۈم، بادام، يازا، كۈر - گۈل، شەددە، بېلىق قاسرىقى ۋە ھەرخىل گۈل - ئۆسۈملۈكلەرنىڭ شەكىللىرىنى ئۆز ئىچىگە ئالغان 10 نەچچە خىل نۇسخا بولۇپ، كېيىنكى دەۋرلەردە ياسالغان ئىسلام دىنى ئىمارەتلىرىدە بۇ نەقىشلەر ئىلەرنىڭ بەزىلىرى ئۆز شەكلىدە ۋە بەزىلىرىنىڭ ئۆزگەرگەن شەكىللىرى ساقلىنىپ قالغان. بەزى نەقىش نۇسخىسى نىسبەتەن قەدىمىي بولۇپ، قاراخانىيلار دەۋرى ۋە ئۇنىڭدىن كېيىن ئۇزۇن

شەكلىنىش جەريانى - ئۇرۇش ۋە ئىنقىلابىي ئۆزگىرىش

ۋاقىت قوللىنىش جەريانىدا باشقا نەقىش شەكىللىرىگە ئۆزگەرگەن ياكى قەدەممۇ قەدەم ئىشلىتىلمەي چۈشۈپ قالغان.

ئوپال تەۋەسىدە قاراخانىيلار دەۋرىگە ئائىت قەدىمىي ئىمارەت - لەردىن «سەيپىدىن بۈزۈكۋارلىرىم»، «ھەزرىتى پاشايم»، «ئىككى ئىماملىرىم»، «يەتتە ئېزىزلىرىم» مازىرى قاتارلىق مازارلار ھازىرغا قەدەر نىسبەتەن ياخشى ساقلانغان. بۇ مازارلارنىڭ ياسىلىش شەكلى ۋە سەنئەت ئالاھىدىلىكى مەھمۇد كاشغەرىي قەبرىسى بىلەن ئوخشاش بولۇپ، بىر نەچچە قېتىم رېمونت قىلىش جەريانىدا ئەسلىي قىياپىتىنى ئۆزگەرتىپ ساقلاپ قالغان.

مەھمۇد كاشغەرىي قەبرىسىنى تەكشۈرۈش جەريانىدا ئىگە بولغان تارىخىي يازما ماتېرىيال، ئەسلىمىلەر ۋە ھازىرقى ياسىلىش شەكلى، قۇرۇلمىسى، ئورۇنلاشتۇرۇلۇشى، نەقىش - بېزەكلىرى قاتارلىق ئالاھىدىلىكلىرىگە قارىغاندا، بۇ مازار قاراخانىيلار دەۋرىدە ياسالغان، كېيىن بىر نەچچە قېتىم رېمونت قىلىش جەريانىدا كېڭەيتىپ ياسىلىپ، ھازىرقى ھالىتى شەكىللەنگەن. 900 يىلغا يېقىن تارىخقا ئىگە قەدىمكى ئىمارەت بولۇپ شىنجاڭنىڭ ئىسلام دىنىنى ئىمارەتچىلىك سەنئىتىنىڭ شەكىللىنىش ۋە تەرەققىي قىلىش تارىخىنى تەتقىق قىلىشتا ناھايىتى مۇھىم ئەمەلىي ماتېرىيال قىممىتىگە ئىگە قىممەتلىك تارىخىي مەدەنىي مىراس.

قاراخانىيلار دەۋرىدە بىناكارچىلىق سەنئىتى جەھەتتە قىممىتى يۇقىرى بولغان ئوردا - ساراي، مەسچىت، مەدرىسە ۋە ئۆي - ئىمنا - رەتلەر بىنا قىلىنغان بولسىمۇ، نىسبەتەن ياخشى ساقلىنىپ قالغانلىرى ناھايىتى ئاز. ھازىرغىچە ساقلىنىپ قالغان ئىسلام دىنى ئىمارەتلىرى ئىچىدە بىر قىسىم ئىمارەتلەر قاراخانىيلار دەۋرىدە ئۆتكەن پادىشاھ ۋە ئاتاقلىق دىندارلارنىڭ نامىغا ئاتاپ ياسالغان خا - تىرە ئىمارەت بولسىمۇ، بىر نەچچە قېتىم رېمونت قىلىش ۋە قايتا ياساش جەريانىدا ئەسلىي شەكلى، قۇرۇلۇش ماتېرىيالى، نەقىش - بېزەكلىرى ئۆزگىرىپ كەتكەچكە بىناكارچىلىق سەنئىتى جەھەتتە

شەخىياڭ ئىسلام پىناكارلىق مەدەنىيىتى

قاراخانىيلار دەۋرىدىكى ئىمارەتچىلىك سەنئىتىنى ئۆز ئىچىگە ئالىدۇ. مەھمۇد كاشغەرىي قەبرىسى قاراخانىيلار دەۋرىدە ياسالغان ۋە رېمونت قىلىپ كېڭەيتىپ ياساش جەريانىدا ئەسلىي ھالىتىنى ساقلاپ قالغان ئىسلام دىنى ئىمارەتلىرىنىڭ ئەڭ تىپىك ئەۋرىشكىسى.

نۆۋەتتە مەھمۇد كاشغەرىي قەبرىسىنى تېخىمۇ ياخشى مۇھاپىزەت قىلىش، ئۇنىڭ تارىخىي، مەدەنىي، سەنئەت قىممىتىنى ئۆز ئىچىگە ئالىدۇ. بويىچە ساقلاپ قىلىش ئۈچۈن رېمونت قىلىش، ئەسلىگە كەلتۈرۈش جەريانىدا «ھازىرقى ھالىتىنى ساقلاپ قىلىش، ئەسلىي قىياپىتىنى ئەسلىگە كەلتۈرۈش؛ ياسىلىش شەكلى، ئورۇنلاشتۇرۇش، لۇشى، قۇرۇلمىسى ۋە نەقىش - بېزەكلىرىنى ئۆزگەرتىش» پىرىنسىپىدا چىڭ تۇرۇشىمىز، بولۇپمۇ قويۇق دەۋر خاراكتېرىگە ئىگە بولغان نەقىش ئويۇلغان لىم، جەگە، ھاراق، پارامانلىرىنى ياخشى مۇھاپىزەت قىلىپ، ئىلمىي ئۇسۇلدا مۇستەھكەملەش خىزمىتىنى ياخشى ئىشلەپ داۋاملىق بۇزۇلۇشنىڭ ئالدىنى ئېلىشىمىز لازىم.

مەھمۇد كاشغەرىي قەبرىسى ۋە ئۇنىڭ ئەتراپىدىكى ئېگىز تاغ، يايىپىشىل دەل - دەرەخلەر، سۈپسۈزۈك بۇلاق سۇلىرى قوشۇلۇپ بىر پۈتۈن گۈزەل مەنزىرىنى ھاسىل قىلىدۇ.

مەھمۇد كاشغەرىي قەبرىسىنى مۇھاپىزەت قىلىشتا، مۇھىتىنى ئاسراش خىزمىتىنى ياخشى ئىشلەپ دەرەخ تىكىپ باغ - ئورمان بىنا قىلىپ، مەھمۇد كاشغەرىي ياشىغان ۋە ياتقان بۇ گۈزەل پامىر باغرىنى تېخىمۇ مەنزىرىلىك مەدەنىيەت يۇرتى ۋە كىشىلەرنى ئۆزىگە جەلىپ قىلىدىغان ساياھەت ۋە ئېكسكۇرسىيە مەركەزلىرىدىن قىلىپ قۇرۇپ چىقىشىمىز لازىم.

قاراخانىيلار دەۋرىدىكى ئىمارەتچىلىك سەنئىتىنى ئۆز ئەينى ئەكس ئەتتۈرۈپ بېرەلمەيدۇ. مەھمۇد كاشغەرىي قەبرىسى قاراخانىيلار دەۋرىدە ياسالغان ۋە رېمونت قىلىپ كېڭەيتىپ ياساش جەريانىدا ئەسلىي ھالىتىنى ساقلاپ قالغان ئىسلام دىنى ئىمارەتلىرىنىڭ ئەڭ تىپىك ئەۋرىشكىسى.

نۆۋەتتە مەھمۇد كاشغەرىي قەبرىسىنى تېخىمۇ ياخشى مۇھاپىزەت قىلىش، ئۇنىڭ تارىخىي، مەدەنىي، سەنئەت قىممىتىنى ئۆز ئەينى بويىچە ساقلاپ قېلىش ئۈچۈن رېمونت قىلىش، ئەسلىگە كەلتۈرۈش جەريانىدا «ھازىرقى ھالىتىنى ساقلاپ قېلىش، ئەسلىي قىياپىتىنى ئەسلىگە كەلتۈرۈش؛ ياسىلىش شەكلى، ئورۇنلاشتۇرۇش، لۇشى، قۇرۇلمىسى ۋە نەقىش - بېزەكلىرىنى ئۆزگەرتىمەسلىك» پرىنسىپىدا چىڭ تۇرۇشىمىز، بولۇپمۇ قويۇق دەۋر خاراكتېرىگە ئىگە بولغان نەقىش ئويۇلغان لىم، جەگە، ھاراق، پارامانلىرىنى ياخشى مۇھاپىزەت قىلىپ، ئىلمىي ئۇسۇلدا مۇستەھكەملەش خىزمىتىنى ياخشى ئىشلەپ داۋاملىق بۇزۇلۇشنىڭ ئالدىنى ئېلىشىمىز لازىم.

مەھمۇد كاشغەرىي قەبرىسى ۋە ئۇنىڭ ئەتراپىدىكى ئېگىز تاغ، يايپېشىل دەل - دەرەخلەر، سۈپسۈزۈك بۇلاق سۇلىرى قوشۇلۇپ بىر پۈتۈن گۈزەل مەنزىرىنى ھاسىل قىلىدۇ.

مەھمۇد كاشغەرىي قەبرىسىنى مۇھاپىزەت قىلىشتا، مۇھىتىنى ئاسراش خىزمىتىنى ياخشى ئىشلەپ دەرەخ تىكىپ باغ - ئورمان بىنا قىلىپ، مەھمۇد كاشغەرىي ياشىغان ۋە ياتقان بۇ گۈزەل پامىر باغرىنى تېخىمۇ مەنزىرىلىك مەدەنىيەت يۇرتى ۋە كىشىلەرنى ئۆزىگە جەلپ قىلىدىغان ساياھەت ۋە ئېكسكۇرسىيە مەركەزلىرىدىن قىلىپ قۇرۇپ چىقىشىمىز لازىم.

مەسچىتلەر

ھېيتگاھ جامەسى *

قەشقەر شەھىرىنىڭ دەل ئوتتۇرىسىدا ھەيۋەت بىلەن قەد كۆتۈرۈپ تۇرغان ھېيتگاھ جامەسى — ئۇيغۇر خەلقىنىڭ مىللىي بىنا-كارچىلىقىنىڭ نەمۇنىسى سۈپىتىدە ئۆزۈندىن بېرى ساقلىنىپ كەلمەكتە.

ھېيتگاھ جامەسىنىڭ ئۇزۇنلۇقى (شىمالدىن جەنۇبقا) 140 مېتىر، كەڭلىكى (غەربتىن شەرققە) 120 مېتىر بولۇپ، ئومۇمىي يەر مەيدانى 16800 كىۋادرات مېتىر (25.22 موغا تەڭ). ھەجىمى جەھەتتىن شىنجاڭ بويىچە بىر دىنىي چوڭ مەسچىت ھېسابلىنىدۇ. پۈتۈن جامە — «مەسچىت» ۋە «مەدرىسە» دەپ ئىككى قىسىمغا بۆلۈنگەن بولۇپ، سالاسۇنلۇق توسۇق بىلەن ئايرىلىپ تۇرىدۇ. «مەسچىت» قىسمى ئىچكىرىكى مەسچىت، تاشقىرىقى مەسچىت، كىۋان دېگەن ئۈچ قىسىمغا ئايرىلىدۇ. ئىچكىرىكى مەسچىتنىڭ ئۇزۇنلۇقى 36.5 مېتىر، كەڭلىكى 10.5 مېتىر، پۈتۈن مەيدانى 456 كىۋادرات مېتىر، بۇنىڭغا تاشقىرىقى مەسچىت، كايۋانلارنى تۇتقاندا 2600 كىۋادرات مېتىر كېلىدۇ. بىرلا ۋاقىتتا 4200 كىشى ناماز ئوقۇشقا بولىدۇ.

جامەنىڭ بىناكارلىق قۇرۇلمىسى ئۇيغۇر بىناكارچىلىقىنىڭ بىر تىپى سەنئىتى بىلەن ئۆزئارا سىڭىشكەن. تورۇسلىرىنىڭ يېرىلىشى ئالاھىدە، تۆت قاتار جەگە (لىم) لار قارىمۇقارشى ئورۇنلاشتۇرۇلغان.



رۇنلاشتۇرۇلغان 100 ئارا بار. ئۇلار ناھايىتى پۇختا ھېسابلاش نە -
 تىجىسىدە بىر - بىرىگە جىپسىلاشتۇرۇلغان ۋە توغرا تۆت بۆلۈڭ -
 لۇق گېئومېتىرىيەلىك شەكىللەرنى ھاسىل قىلغان بولۇپ، خۇددى
 شاھمات تاختىسىغا ئوخشايدۇ. پۈتۈن تورۇسنى تۆت قاتار قويۇلغان
 140 تۈۋرۈك كۆتۈرۈپ تۇرىدۇ (ئىلگىرى ۋە كېيىن تامغا يۆلەپ
 قويۇلغان تۈۋرۈكلەرنىڭ سىرتىدا)، بۇ تۈۋرۈكلەر تىزىلمىسى ئۆز
 ئالاھىدىلىكى بويىچە زىننەت بېرىپ، پۈتۈن قۇرۇلۇش دەبدەبىلىك
 مەنزىرە ھاسىل قىلىدۇ. تورۇسلارنىڭ ئىچىدىكى توققۇز ئاراغا رەڭ
 بىلەن مىللىي ئۇسلۇبتىكى چىرايلىق گۈل - نەقىشلەر سىزىل -
 غان. شەرققە قاراپ تۇرىدىغان چوڭ دەرۋازىنىڭ ئىككى تەرىپىگە
 جايلاشقان مۇنارنىڭ ئېگىزلىكى 18 مېتىر، ئىككى مۇنارنىڭ ئارى -
 لىقى 22 مېتىر، ھېيت كۈنلىرى ناغرا چېلىش ئۈچۈن خىزمەت
 قىلىدىغان پەشتاقنىڭ ئېگىزلىكى 12 مېتىر. چوڭ دەرۋازىنىڭ
 ئېگىزلىكى 4.3 مېتىر كېلىدۇ. بۇ ھەيۋەتلىك چوڭ دەرۋازا، مۇنار
 ۋە پەشتاقلار، تامغا چىقىرىلغان مېھراب شەكىللىك تاكىچىلار ۋە

شەپكەن مەسچىتى يادىكارلىقى - ئارخېئولوگىيەلىك تەتقىقات نەتىجىسى

تەقىشلەر ئۆزئارا قوشۇلۇپ قويۇق مىللىي ھۈنەر - سەنئەتنى ئەكس ئەتتۈرۈپ بېرىدۇ.

جۈمە نامىزى ۋە ھېيت نامىزى ئوقۇلىدىغان كۈنلەردە پۈتۈن جامە - مەسچىت بولۇپ خىزمەت قىلىدۇ ۋە 25 مىڭدىن ئارتۇق كىشى ناماز ئوقۇيالايدۇ.

تارىخىي خاتىرىلەر ۋە رىۋايەتلەرگە قارىغاندا، ھازىرقى ھېيت - گاه مەيدانى ئىگىلىگەن بۇ ئورۇن بۇنىڭدىن 5 ~ 6 ئەسىر بۇرۇن شەھەر سىرتىدىكى قەبرىستانلىق ۋە قومۇشلۇقتىن ئىبارەت ئىدى. كەن. بۇ قەبرىستانلىققا شۇ زامانلاردىكى ئوردا خادىملىرى ھەم ئۇلارنىڭ ئەجداد ۋە ئەۋلادلىرىدىن قازا تاپقانلىرى دەپنە قىلىنىدۇ. كەن. بۇنىڭدىن 500 يىللار بۇرۇن ئۆتكەن قەشقەر ھاكىمى ساق - سىز مىرزا مۇشۇ قەبرىستانلىققا دەپنە قىلىنغان ئۇرۇق - تۇغقان - لىرىنىڭ تۇپراقلىرىنى يوقلاپ كەلگەن كىشىلەرنىڭ ناماز ئوقۇشى ئۈچۈن بىر مەسچىت ياسىتىش نىيىتىگە كېلىپ، ھىجرىيەنىڭ 846 - يىلى (مىلادىيە 1442 - يىلى) ھېيتگاه جامەسىنىڭ ھا - زىرقى ئىچكىرىكى مەسچىت دەپ ئاتىلىدىغان قىسمىنىڭ ئورنىدا كىچىك بىر مەسچىت ياساتقان، شۇنىڭ بىلەن بۇ جايدا تۇنجى مەسچىت بەرپا بولغان. بۇ تۇنجى مەسچىت ياسىلىپ 100 يىلغا يې - قىن ۋاقىت ئۆتكەندىن كېيىن شۇ ۋاقىتتىكى قەشقەر ھاكىمى ئو - بۇلھادى بەگنىڭ تاغىسى مىرزا ئېزىز ۋەلى دېگەن كىشى ۋاپات بو - لۇپ، مۇشۇ ئەتراپقا دەپنە قىلىنغان. بۇ مۇناسىۋەت بىلەن ئوبۇلھا - دى بەگدە بىر خاسىيەتلىك ئىش قىلىپ، ئۇنىڭ ساۋابىنى مەرھۇم تاغىسىغا بېغىشلاش خىيالى تۇغۇلىدۇ - دە، ھىجرىيەنىڭ 944 - يىلى (مىلادىيە 1558 - يىلى) تۇنجى مەسچىتنى كېڭەيتىپ يېڭى - باشتىن ياسىتىدۇ ھەم «بەش ۋاق ناماز» ئوقۇلىدىغان ئادەتتىكى مەھەللىۋى مەسچىتنى جۈمە نامىزى ئوقۇلىدىغان «جامە» قىلىپ ئۆزگەرتىدۇ. 250 يىلدىن كېيىن ھازىرقى يېڭىشەھەر ناھىيەسىگە قاراشلىق خانئېرىق يېزىسىدىن زۇلپىيە خېنىم ھەج قىلىپ كې -

لىش ئۈچۈن سەپەرگە چىقىدۇ، يات مەملىكەتلەردىكى يەرلىك ما-
جىرا، ئۇرۇش - جىدەللەر تۈپەيلىدىن سەپەرنى ئاخىرغىچە
داۋاملاشتۇرالمىي قايىتىپ كېلىدۇ. زۇلپىيە خېنىم ئېشىپ قالغان
پۇل - راسخوتىنى سەرپ قىلىپ ساۋاب ئىزدەپ ھىجرىيەنىڭ
1201 - يىلى (مىلادىيە 1787 - يىلى) ھېيتگاھ جامەسىنى كېڭەيتىپ
يېڭىباشتىن تەمىر قىلىپ ياسىتىدۇ. بۇنىڭ بىلەن زۇلپىيە
خېنىم جامەنى زور دەرىجىدە كېڭەيتىپ تەمىر قىلغۇچىلارنىڭ ئۈ-
چىنچىسى بولۇپ قالىدۇ.

19 - ئەسىرنىڭ باشلىرىدا قەشقەرگە ھاكىم بولغان تۇرپانلىق
ئىسكەندەر ۋاڭ ھايات تۇرۇپ ئۆزىگە گۆر كولىتىپ گۈمبەز ياسات-
ماقچى بولىدۇ - دە، ھىجرىيەنىڭ 1224 - يىلى (مىلادىيە 1809 -
يىلى) شەھەرنىڭ جەنۇب تەرىپىدىكى پايناپ يېزىسىغا ھەشەمەتلىك
گۈمبەز ياسىتىدۇ، ھازىرقى قەشقەر شەھەرلىك پارتكوم كادىرلار
قورۇسى ئىچىدىكى كۆك گۈمبەز بىلەن بىرلىكتە ھېيتگاھ جامە-
سىنىمۇ ئومۇميۈزلۈك رېمونت قىلدۇرۇپ، ئىچىگە كۆل كولىتىپ
ئېرىق چاپتۇرۇپ دەرەخ تىكىپ گۈزەللەشتۈرىدۇ.

تەخمىنەن ھىجرىيەنىڭ 1235 - يىلى (مىلادىيە 1820 - يىلى)
قەشقەردە بىر قېتىم قاتتىق يامغۇر يېغىپ جامەنىڭ تورۇسلىرى
خېلى ئېغىر دەرىجىدە بۇزۇلىدۇ، ئۇزۇن ئۆتمەي نېدىر خوجا ئەب-
رىشىمكار دېگەن كىشى تەرىپىدىن بۇزۇلغان جايلىرى ئومۇميۈز-
لۈك رېمونت قىلىنىدۇ. ھىجرىيەنىڭ 1255 - يىلى (مىلادىيە
1839 - يىلى) قەشقەر ھاكىمى زوھۇرىدىن قەشقەرنىڭ تاشقىرىقى
شەھەر دەپ ئاتالغان قىسمىغا سېپىل سوقتۇرۇپ شەھەرنى كېڭەيتىدۇ،
شۇنىڭ بىلەن 400 يىلدىن بېرى شەھەرنىڭ سىرتىدا بولۇپ
كەلگەن بۇ مەسچىت شەھەرنىڭ ئىچىدىكى جامەگە ئايلىنىدۇ.
ئەتراپىدىكى قومۇشلۇق - يانتاقلىقلارمۇ جەمئىيەت تەرەققىياتى-
نىڭ تۈرتكىسى بىلەن ئۆز قىياپىتىنى ئۆزگەرتىپ، مەھەللە، ئاۋات
شەھەر بازىرى بولۇپ قالىدۇ. زوھۇرىدىن ھاكىم جامەنى قايتا رې-
مونت قىلدۇرىدۇ.

شەنجاڭ مەدەنىيەت بايلىقلىرى - ئارىستىرالىق ئىقتىسادىي مەدەنىيەت

19 - ئەسىرنىڭ 60 - يىللىرى شىنجاڭدا بەدۋىلەت (ياقۇپىيە) ھاكىمىيىتى تىكلىنىپ قەشقەرنى پايتەخت قىلىدۇ. بەدۋىلەت ھاكىمىيىتى قىلغان دەۋردە خەلق كۆڭلىنىڭ مايىللىقىنى قولغا كەلتۈرۈش ئۈچۈن جەنۇبىي شىنجاڭدا كۆپلىگەن مەسچىت، مەدرىسە، مۇنار ۋە لەڭگەرلەرنى ياسىتىدۇ. جۈملىدىن ھىجرىيەنىڭ 1298 - يىلى (مىلادىيە 1874 - يىلى) ھېيتگاھ جامەسىنى كېڭەيتىپ باشقىدىن تەمىر قىلدۇرىدۇ. غەرب تەرەپنى مەسچىت، شەرق تەرەپنى مەدرىسە قىلىپ ئىككى قىسىمغا بۆلۈپ، مەدرىسەنىڭ شىمال، شەرق ۋە جەنۇب تەرەپلىرىگە 24 ئېغىزدىن ئىككىسىنىڭ ھۇجرا، شەرقىي شىمال بۇرجىكىگە 100 دىن ئارتۇق ئىككىسىنىڭ يۇيۇنالايدىغان كاتتا ھامام (مۇنچا)، مۇنار، گۈمبەز، شەرق، دەرۋازا قاتارلىقلارنى ياسىتىدۇ. شۇنىڭ بىلەن ھېيتگاھىنىڭ ھازىرقى قىياپىتى شەكىللىنىدۇ.

ھىجرىيەنىڭ 1320 - يىلى (مىلادىيە 1902 - يىلى) قەشقەردە ئىككى خاراكتېرلىك قاتتىق يەر تەۋرەپ، يەر يېرىلىپ، ئۆي - ما - ئىلار ئۆرۈلۈپ خەلقنىڭ مال - مۈلكىگە زور زىيان يەتكەن. بۇنىڭ بىلەن ھېيتگاھ جامەسىنىڭ تاشقىرىقى مەسچىت قىسمىغا خېلى ئىنچىكە زىيان يېتىپ، بەزى يەرلىرى ئۆرۈلۈپ كەتكەن. مۇنارنىڭ ئۈستى تەرىپى يىقىلىپ چۈشكەن، سول تەرەپتىكى مۇنارغا دەز كەتكەن. ھىجرىيەنىڭ 1322 - يىلى (مىلادىيە 1905 - يىلى) شۇ يىلىقى قەشقەرنىڭ ئاتاقلىق بايلىرىدىن «ئاخۇنبايىقلار» دەپ ئاتا - ئانىسى تۈردى باي ھاجىم، كېرىم بايۋەچچىلەر تەرىپىدىن رېمونت قىلىپ، يەر تەۋرەش ئاپىتى كەلتۈرۈپ چىقارغان ۋەيرانچىلىق بىلەن ئىشلىتىش ئۈچۈن كەلتۈرۈلگەن.

ئىككىنچى شەيى ھاكىمىيەت بېشىغا چىققاندىن كېيىن قەشقەردە ئۆزگەرتىلگەن مائارىپ ئىدارىسىنىڭ باشلىقى ئابدۇكېرىمخان مەخسۇم - ىنىڭ رىياسەتچىلىكىدە ھىجرىيەنىڭ 1352 - يىلى (مىلادىيە 1934 - يىلى) جەنۇبىي بىر قېتىم رېمونت قىلىنغان. ھىجرىيەنىڭ 1354 -

قەشقەر مەدەنىيەت يادىكارلىقلىرى - ئارخېئولوگىيەلىك تەتقىقات نەتىجىسى

ئوردا ئىشكى جامەسى

بۇ جامە قەشقەر شەھىرى يارباغ كوچا باشقارمىسى ئوردا ئىشكى - ئوردا ئىشكى كومىتېتىغا جايلاشقان بولۇپ، جۇغراپىيەلىك ئورنى شىمالىي كەڭلىك $24^{\circ} 59' 75''$ ، شىمالىي كەڭلىك $21^{\circ} 28' 39''$ - 22° 28' 39" قا توغرا كېلىدۇ. ئومۇمىي يۈزى 486 كىۋادرات مېتىر.

ئىسلامىيە 932 - يىلى سۇتۇق بۇغراخان قاراخانىيلار سۇلالىسىنىڭ ھاكىمىيەت ھوقۇقىنى قولغا كەلتۈرگەندىن باشلاپ، ئىسلام دىنى تۇغى ئاستىدىكى «غازات» ئۇرۇشىنىڭ تەھدىتىدە تۇرۇپ ۋە ئۇنىڭ ئەتراپىدىكى بوستانلىقلاردا ياشايدىغان بۇتپەرەس ئۆزلىرىنىڭ ئىلگىرىكى ئېتىقادلىرىدىن ۋاز كېچىشكە مەجبۇر بولدى. سۇلتان سۇتۇق بۇغراخان ئىسلام دىنىدىن پايدىلىنىپ، تۇرۇپقان سىياسىي ئۆزگىرىشتىن كېيىنكى بىر مەزگىلدە ئىسلام دىنىنى پەن ۋە ئىسلام بىلىملىرىنى تەرغىب قىلىدىغان مەدرىسلىك مەدرىسەلەر زور كۆلەمدە قۇرۇلۇپلا قالماستىن، يەنى مەسچىتلەرنىڭ ئىسلام دىنىنىڭ پەرز - ئەھكاملىرىنى ئادا قىلىشى ئۈچۈن قەشقەردە كۆپلەپ مەسچىتلەرنىمۇ قۇرغان. ئىسلام دىنى بولغان ھەرقانداق ماددىي ۋە مەنىۋى مەدەنىيەت نەمۇنىسى ئىلگىرىكىگە ئوخشاش سانسىز ئىخلاسمەن بۇددىراھىبلىرىنىڭ سۈننەتلىرىنى ئۈزلۈك قىرئەت قىلىش، بۇتلارغا چوقۇنۇپ دۇئا قىلىش قاتارلىق ئەركىن مەدەنىيەت يادىكارلىقلىرى، قەشقەر ئۇيغۇر نەشرىياتى - 2002 - يىلى 5 - ئاي نەشرى.

ئا - تىلاۋەت قىلىشتەك مەنزىرىلەر يوقىتىلىپ، ئۇنىڭ ئورنىنى ئىسلام دىنىنىڭ مۇقەددەس كىتابى بولغان «قۇرئان كەرىم» ئايەت-لىرىنى يادلاپ ئوقۇيدىغان مۇڭلۇق قىرائەتلەر، مەزىنلەرنىڭ ئەزان توۋلاشلىرى، مۇسۇلمان ئايىت - مۆمىنلىرىنىڭ ئاللاغا ۋە ئۇنىڭ پەيغەمبىرى مۇھەممەدكە زىكرى - سانا قىلىشىدەك يېڭى مەنزىرىلەر ئىگىلەشكە باشلىغانىدى. قەشقەردە سۇلتان سۇتۇق بۇغراخان دەۋرىدە كۆپلىگەن مەسچىتلەر ياسالغان بولسىمۇ، ئۇلاردىن ھازىر - غىچە بىرەر سىمۇ ساقلىنىپ قالغان. لېكىن، سۇلتان سۇتۇق بۇغراخاننىڭ نەۋرىسى يۈسۈپ قادىرخان زامانىدا بىنا قىلىنغان مەسچىتلەردىن قەشقەر شەھىرىدىكى «ئوردا ئىشىك مەسچىتى» تا - رىخنىڭ گۇۋاھچىسى سۈپىتىدە تا بۈگۈنگىچە مەۋجۇت بولۇپ تۇر - ماقتا.

«ئوردا ئىشىك مەسچىتى» قاراخانىيلار سۇلالىسىنىڭ ھۆ - كۈمدارلىرىدىن يۈسۈپ قادىرخان ھاكىمىيەت يۈرگۈزۈۋاتقان دەۋر - لەردە، يەنى مىلادىيە 1019 - يىلى بىنا قىلىنغان، كۆلىمى بىرقە - دەر چوڭ ئۇنىۋېرسال مەسچىت. ئۇ ھازىر ئاپتونوم رايون بويىچە نۇقتىلىق قوغدىلىدىغان مەدەنىيەت يادىكارلىقلىرى قاتارىدا قوغ - دىلىپ كېلىۋاتقان شىنجاڭدىكى ئەڭ قەدىمكى ئىسلام دىنى تۈسى - دىكى قەدىمكى قۇرۇلۇش ھەم دىنىي پائالىيەت سورۇنى. قەشقەردە - كى ئوقۇمۇشلۇق زات، ئۆلىمالار «ئوردا ئىشىك مەسچىتى» نىڭ ئەي - نى دەۋرلەردە قاراخانىيلار ئوردىسىدىكى خان ۋە ۋەزىر - ۋۇزىرالار - نىڭ ئىبادەت قىلىشى ئۈچۈن سېلىنغان خاس مەسچىت ئىكەنلى - كىنى، شۇ سەۋەبتىن «ئوردا ئىشىك مەسچىتى» دەپ ئاتالغانلىقى - نى، يەنە ھەرقايسى مۇسۇلمان ئەللەردىن قەشقەرگە ئەۋەتىلگەن ئەلچىلەرنىڭمۇ مەخسۇس مۇشۇ مەسچىتتە ناماز ئوقۇيدىغانلىقىنى؛

12 - ئەسىردە ياشىغان پارس شائىرى، سەيبىھ، سىياسىيون شەيخ سەئىدىنىڭمۇ قەشقەردە ئەلچى بولۇپ تۇرغان مەزگىللەردە مۇشۇ

شەنجاڭ مەسچىتى رايونى - ئارخېئولوگىيەلىك تەتقىقات نەتىجىسى

مەسچىتتە ناماز ئوقۇپ، مەشھۇر ئەسىرى «گۈلىستان» نىڭ بىر قىسمىنى مۇشۇ مەسچىتتە يازغانلىقىنى رىۋايەت قىلىشىدۇ. «ئوردا ئىشىك مەسچىتى» نىڭ ئەسلىدىكى كۆلىمى 1560 كىۋادرات مېتىر، خانىقانىڭ كۆلىمى 86 كىۋادرات مېتىر بولغانلىقى مەلۇم. بۇ مەسچىت تارىختا مىلادىيە 1613 يىللىرى ئەتراپىدا يەكەن سەئىدىيە خانلىقىدىن ۋەزىر، ھەربىي سانغۇن مىرزا ھەيدەر كوراگان تەرىپىدىن رېمونت قىلىنغان.

1875 - يىلى ياقۇپبەگ زامانىسىدا بىر قېتىم چوڭ كۆلەمدە رېمونت قىلىنغان. 1904 - يىلى يەنە بىر قېتىم رېمونت قىلىنغان. 1968 - يىلى مەسچىتنىڭ ئۈچ تەرىپىدىكى نەقىشلىك پېشايۋان، دەرۋازا، پەشتاق، ئىشىك ئالدىدىكى مۇنار ۋە گۈمبەز قاتارلىق بۆلەكلىرى چېقىۋېتىلگەن. 1973 - يىلى قەشقەر شەھەرلىك يارباغ كوچا باشقارمىسى مەسچىتنىڭ 760 كىۋادرات مېتىر قىسمىنى ئىگىلىۋالغان. مەسچىتنىڭ ھازىرقى كۆلىمى 870 كىۋادرات مېتىر، مەسچىتنىڭ ئىچكى قىسمىنىڭ كۆلىمى ئەسلىدىكى كۆلەم بىلەن ئوخشاش. 24 دانە نەقىشلىك تۈۋرۈك بار. مەسچىت قورۇسىدا بىر قېتىمدا 700 ئادەم ناماز ئوقۇيالايدۇ. كېيىنكى زامانلاردا «ئوردا ئىشىك مەسچىتى» نىڭ ئالدىدا چاپان بازىرى شەكىللەنگەنلىكتىن، ھازىر «چاپان بازىرى مەسچىتى» دەپمۇ ئاتىلىدۇ. مەسچىتنىڭ تاملرى 37×21 سانتىمېتىر چوڭلۇقتىكى پىششىق خىشلار بىلەن قوپۇرۇلغان. جۇغراپىيەلىك ئورنى شەرقىي مېرىدىيان $75^{\circ} 59' 24''$ ، شىمالىي كەڭلىك $39^{\circ} 28' 21''$ - $39^{\circ} 28' 22''$ لۇق جايدا بولۇپ، قەشقەر شەھەرلىك ھۆكۈمەت قارمىقىدىكى يارباغ ئىش بېجىرىش ئورنىنىڭ غەربىدە.

«ئوردا ئىشىك مەسچىتى» ئۇيغۇرلارنىڭ قەدىمكى دەۋرلەردىكى مېمارچىلىق سەنئىتىنىڭ ئەڭ مۇھىم نامايەندىلىرىنىڭ بىرى.

شىنجاڭ ئىسلام بىناكارلىق مەدەنىيىتى

گەرچە ئۇنىڭ بۇزغۇنچىلىققا ئۇچرىغان قىسمى كۆپ بولسىمۇ، لېكىن ساقلىنىپ قالغان بۆلەكلىرىدىكى ئالاھىدە نەپىس ئويۇلغان نەقىشلەر، قۇرۇلۇشنىڭ ئۇسلۇب جەھەتتىكى مىللىي ئالاھىدىلىك قەدىمكى ئەجدادلارنىڭ بىناكارلىق سەنئىتىدىكى ھۈنەر - ھېكمەتلىرىنى نامايان قىلىپ بېرەلەيدۇ، شۇنداقلا بۇ مەسچىت يەنە تارىخىي جەھەتتىن قاراخانىيلار خانلىقىنىڭ شەھەر ئورنىنى تەتقىق قىلىشتا ۋە ئىسلام دىنىنىڭ شىنجاڭدا تارقىلىشىنى يەنىمۇ چوڭ قۇرلاپ دەلىللەشتە يۇقىرى قىممەتكە ئىگە تارىخىي مىراس تۇر.

شەنجاڭ مەدەنىيەت يادىكارلىق - ئارخېئولوگىيەلىك تەتقىقات مەسچىتى

يەكەن جامە مەسچىتى

بۇ بىر مەشھۇر مەسچىت. ئورنى يەكەن شەھەر ئىچىنىڭ مەركىزىدە. كۆلىمى بىر قەدەر چوڭ، بىناكارلىق سەنئىتى ئالاھىدە بولغان قەدىمىي مەسچىت. بۇ مەسچىت يەكەن خانلىقىنىڭ پادىشاھى ئابدۇللاخان زامانىسىدا سېلىنغان. 1734 - يىلى چوڭ رېمونت قىلىنغان. 1870 - يىلى ئىككىنچى قېتىم كېڭەيتىلگەن، كېيىن يەنە بىر نەچچە قېتىم رېمونت قىلىنغان. جامە مەسچىتى ياغاچ سالاسۇن ۋە قىزىل خىشتىن قوپۇرۇلغان تام بىلەن ئىچكى - تاشقى ئىككى قىسمىغا بۆلۈنىدۇ. ئالدىنقى قىسمى مەدرىسە، كەينى قىسمى مەسچىت، ئىككى تەرىپىدە مېۋىلىك باغ ۋە ۋەخپە يەر بار بولۇپ، ئومۇمىي يەر مەيدانى 20 مىڭ كىۋادرات مېتىردىن كۆپ - ئاز. دەرۋازا راۋىقىنىڭ ئالدى - كەينىدە ئۆزئارا سىمىمېتىرىك قىلىپ سېلىنغان ئىككى مەنزىرە مۇنارى قەد كۆتۈرۈپ تۇرىدۇ. دەرۋازىنىڭ ئۈستىدە ئېگىز ۋە ئۇچلۇق قۇببە بولۇپ، قۇببىنىڭ ئىككى يېنىدا بىر قاتار تەكچىلەر، ئۇنىڭ ئۈستىدە گەج بىلەن نە - قىش چىقىرىلغان روجەكلەر بار. تورۇسلىرى كاتەكچىلەر بىلەن بېزەلگەن. مەدرىسە قاتار سېلىنغان 40 نەچچە ھۇجرىدىن ئىبارەت بولۇپ، ئوتتۇرىسىدا چۆرىسىگە دەرەخلەر سايە تاشلاپ تۇرغان كۆل - چەك بار. مەسچىتنىڭ نامازخانىسى ئىچكى - تاشقى ئىككىگە بۆلۈ - ئىدۇ. ياغاچ قۇرۇلمىلىق بولۇپ، تورۇسى لىم ياغاچلار بىلەن زىچ بېيىلغان. ئىچكى نامازخانا تۈۋرۈكلۈك بولۇپ، غەربىي تېمىدا سېھرابىسمان تەكچىلەر بار، ئىشىك رامكىلىرى ھەر خىل نەقىش -

* ئادىل مۇھەممەت: «قەشقەر مەدەنىيەت يادىكارلىقلىرى»، قەشقەر ئۇيغۇر نەشرىياتى

2012 - يىلى 5 - ئاي نەشرى.

لەر بىلەن بېزەلگەن، ئۈستىگە خىلمۇخىل كاتەكچىلەر چىقىرىلغان روجەكلەر ئورنىتىلغان. تاشقى نامازخانا كەڭ - ئازادە دەھلىزدىن ئىبارەت بولۇپ، دەھلىزنىڭ ئالدىغا بىر قاتار نەقىشلىك تۈۋرۈك-لەر ئورنىتىلغان، ھەر بىر تۈۋرۈكنىڭ شەكلى ۋە نەقىشى ئوخشىمايدىغان بولۇپ، ھەر بىرىنىڭ ئۆزگىچىلىكى بار. پۈتۈن مەسچىتنىڭ تورۇس قۇرۇلمىسى ئىنتايىن مۇرەككەپ بولۇپ، نەپىس ۋە گۈزەللىكى كۆرۈنۈپ تۇرىدۇ. تورۇسنى 136 تال تۈۋرۈك كۆتۈرۈپ تۇرىدۇ. جەمئىي 90 ھۇجرا بار. 26 ھۇجرىنىڭ تورۇسى لىميا-غاچلار بىلەن زىچ يېپىلغان، 28 ھۇجرىنىڭ تورۇسى كاتەكچىلەر بىلەن نەقىشلەنگەن، بۇنىڭ ئىچىدە 20 ھۇجرىنىڭ تورۇسى ۋاسا جۈپ قىلىنىپ يېپىلغان. ۋاسا جۈپ قىلىنغان تورۇسلار گەج بىلەن ئاقارتىلىپ، ھەر خىل نەقىش ۋە رەڭلىك رەسىملەر بىلەن بېزەلگەن. رەڭلىك نەقىشلەر بىلەن بېزەش سەنئىتى ئۇيغۇر مەسچىتلىرىنىڭ بىناكارلىق سەنئىتىنىڭ زور مۇۋەپپەقىيەتلىرىنى مۇجەسسەملىگەن.



يەكەن ئازنا مەسچىتى*

بۇ مەسچىت يەكەن ناھىيەسى بازارلىق ھۆكۈمەت چاسا 4 - ئا - ھالىلەر كومىتېتى 8 - مەھەللىسىگە جايلاشقان. مەسچىت يەنە «قىرىق گۈمبەزلىك مەسچىت» دەپمۇ ئاتىلىدۇ. ئۇ مىرزا ئەبۇبەكرى خان دەۋرى (مىلادىيە 1470 — 1514 - يىل - لىرى) دە ياسالغان. ئۇ، چاسا شەكىلىدىكى قۇرۇلۇش بولۇپ، دىيا - مېتىرى 6.2 مېتىر، ئېگىزلىكى 5.5 مېتىردىن كېلىدىغان 51 دانە كىچىك گۈمبەز ۋە دىيامېتىرى 9.7 مېتىر، ئېگىزلىكى 12 مېتىر كېلىدىغان چوڭ گۈمبەزدىن تەركىب تاپقان. گۈمبەزلەرنىڭ ئىچى گەج بىلەن سۇۋالغان. مەسچىتنىڭ چوڭ دەرۋازا راۋىقىنىڭ ئىككى تەرىپىدە ئىككى كىچىك راۋاق مۇنارى بار. مەسچىتنىڭ ئىچىدە جەنۇبتىن شىمالغا سوزۇلغان ياغاچ تۈۋرۈكلۈك كايىۋان بار. مەسچىتنى تەشكىل قىلغان ئاساسىي قۇرۇلمىلار، يەنى گۈم - بەز ۋە گۈمبەزلەرنى تىرەپ تۇرغان تۈۋرۈكلەر ئوتتۇرىسىدىكى باغ - لىنىيىلىق مۇناسىۋەت ئالاھىدە تېخنىكىلىق ئۇسۇل بىلەن بىر تە - رەپ قىلىنغانچە، قۇرۇلۇش تېخنىمۇ كۆركەملەشتۈرۈلگەن. مەسچىت مىلادىيە 1679 — 1808 يىللىرىغىچە ئىلگىرى - ئاخىر ئىككى قېتىم رېمونت قىلىنغان. بۇ مەسچىت ئاپتونوم رايونلۇق خەلق ھۆكۈمىتى تەرىپىدىن 1999 - يىلى «ئاپتونوم رايون دەرىجىلىك نۇقتىلىق قوغدىلىدىغان مەدەنىيەت يادىكارلىق ئورنى» دەپ ئېلان قىلىنغان.

* ئادىل مۇھەممەت: «قەشقەر مەدەنىيەت يادىكارلىقلىرى»، قەشقەر ئۇيغۇر نەشرى - جاتى 2012 - يىلى 5 - ئاي نەشرى.

غۇلجا بەيتۇللاھ مەسچىتى *

غۇلجا بەيتۇللاھ مەسچىتى ئىلى رايونىدىكى مەشھۇر ئۇيغۇر مەسچىتى. ئورنى غۇلجا شەھىرى شىنخۇا جەنۇبىي يولىدا. 1760 - يىلى سېلىنىپ، 1865 - يىلى بىر قېتىم كېڭەيتىلگەن، 1981 - يىلى ھۆكۈمەت مەبلەغ ئاجرىتىپ بىر قېتىم رېمونت قىلدۇرغان. يەر كۆلىمى 6325 كىۋادرات مېتىر. خىش - ياغاچ قۇرۇلمىلىق، دەرۋازا راۋىقى ئۈچ قەۋەتلىك مۇنارسىمان راۋاقتىن ئىبارەت.



يېڭىدىن ياسالغان غۇلجا بەيتۇللاھ مەسچىتى

* ئادىل مۇھەممەت تۇران: «شىنجاڭ مەدەنىيەت يادىكارلىقلىرى جەۋھەرلىرى»، شىنجاڭ پەن - تېخنىكا نەشرىياتى 2006 - يىلى 5 - ئاي نەشرى.

كۇچا خانىقاسى*

كۇچا خانىقاسى مەشھۇر مەسچىت. ئورنى كۇچا كونا شەھىرىدە. تەخمىنەن چىڭ سۇلالىسى دەۋرىدە سېلىنغان. ئېيتىشلارغا قارىدە. خاندا، 16 - ئەسىردە شىنجاڭدىكى قارا تاغلىقلارنىڭ مۇرىشىدى ھەزرەت خوجا مۇھەممەد ئىسھاق ۋەلى قەشقەردىن كۇچاغا كېلىپ دىنىي تەرغىبات ئېلىپ بارغاندا سالدۇرغانىكەن. چىڭ دەۋرىنىڭ ئاخىرى، مىنگونىڭ دەسلەپكى يىللىرى بىر نەچچە قېتىم كېڭەيىپ تىلىپ قۇرۇلغانىكەن. 1931 - يىلى ئوت ئاپىتىدە ۋەيران بولغان. شۇ يىلى كۇچالىق باي ھەلىم ھاجى پۇل چىقىرىپ ئەسلىي ئورنىدا تىلىپ قۇرۇلۇشقا باشلىغان، 1934 - يىلى قۇرۇلۇش پۈتكەن. قۇرۇلۇشقا قىزىل خىش، تاش، گەج ۋە ئۈجمە ياغىچى ئىشلىتىلگەن. بۇ مەسچىتنىڭ ئىگىلىگەن يەر مەيدانى 21 مو بولۇپ، نامازخانا، پەشتاق، قۇببىلىك دەرۋازا راۋىقى، ئەزان راۋىقى، مەدرىسە، ياتاق قاتارلىقلاردىن تەشكىل تاپقان. ئۈچ پەشتاق ئايرىم - ئايرىم ھالدا دەرۋازا راۋىقىنىڭ يېنىدا بولۇپ، ئېگىزلىكى 16 مېتىر. ئورنى ئېگىزرەك يەردە بولغاچقا، پۈتۈن شەھەر كۆرۈنۈپ تۇرىدۇ. نامازخانىنى 88 تال تۈۋرۈك تىرەپ تۇرىدۇ، ئوچۇق بۆلمە، قوشۇمچە بۆلمە ۋە چەت بۆلىمىلەر، شۇنىڭدەك روجەك قاناتلىرى بىلەن ئايرىلىپ تۇرىدۇ. ئوتتۇرىدا ئۆگزىدىن ئېگىزرەك چىقىپ تۇرغان تۇڭلۇك ئورنىتىلغان بولۇپ، ئايلانما لەمپىلىك تورۇس بىلەن يېپىلغان، تۈۋرۈكلەرگە ھەر خىل نەقىشلەر ئويۇلغان. ناماز -

① ئادىل مۇھەممەت تۇران: «شىنجاڭ مەدەنىيەت يادىكارلىقلىرى جەۋھەرلىرى»، شىنجاڭ پەن - تېخنىكا نەشرىياتى 2006 - يىلى 5 - ئاي نەشىرى.

شەيخ ئىسلام بىناكارلىق مەدەنىيىتى

خانا ئىچىدە ئويما نەقىشلەر، تام رەسىملىرى، ھۆسنخەتلەر بار بولۇپ، بەك كۆركەم بېزەلگەن، ئويۇق، تەكچە ۋە ئىشك - روجەك - لەرنى بېزەشكە ئەھمىيەت بېرىلگەن. سىرتقى كۆرۈنۈشى ھەيۋەتلىك، ئاددىي - ساددا ۋە نەپىس بولۇپ، بىر قەدەر يۇقىرى سەۋىيەدە سەۋىيەسى نامايان قىلىنغان، قويۇق ئۇيغۇر بىناكارلىقى ئۇسلۇبىغا ئىگە. مەزكۇر مەسچىت كۇچا مۇسۇلمانلىرىنىڭ دىنىي پائالىيەت مەركىزى بولۇپ، نەچچە مىڭ كىشى ناماز ئوقۇيالايدۇ. قورۇ ئىچىدە نامەسز مازار، مىڭ سۇلالىسىنىڭ ئاخىرى ۋە چىڭ سۇلالىسىنىڭ دەسلەپكى يىللىرىغا تەۋە بىناكارلىق يادىكارلىقلىرى بار.

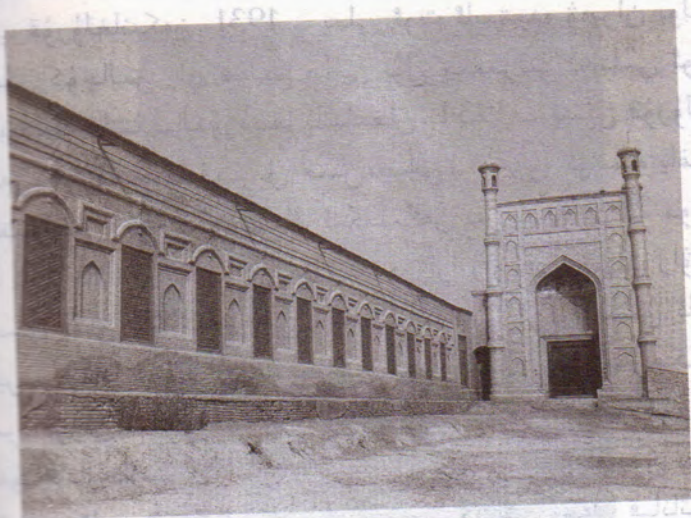

شىنجاڭ مەدەنىيەت يادىكارلىق - ئارىستوتېلنىڭ مەسچىتى

0801

خوتەن جامە مەسچىتى *

خوتەن جامە مەسچىتى مەشھۇر مەسچىت. ئورنى خوتەن شەھىرى ئىچىدە. 1870 - يىلى سېلىنغان، كېيىن نەچچە قېتىم رېمونت قىلىنغان، بىراق ئاساسلىق كۆلىمى ۋە قۇرۇلۇش شەكلى ئۆزگەرمىگەن.



* ئابدۇل مۇھەممەت تۇران: «شىنجاڭ مەدەنىيەت يادىكارلىقلىرى جەۋھەرلىرى»، شىنجاڭ پەن - تېخنىكا نەشرىياتى 2006 - يىلى 5 - ئاي نەشرى.

1980 - يىلى يەنە بىر قېتىم رېمونت قىلىنغان. مەسچىتنىڭ تەكشىلىكتىكى يۈزى پاراللېلېپېد شەكلىدە، خىش - ياغاچ قۇرۇلمىلىق، لىم ياغاچلار زىچ جۈپلەشتۈرۈلۈپ يېپىلغان. ناماز - خانا ئىچكى - تاشقى ئىككى نامازخانىغا بۆلۈنىدۇ، ئىچكى - تاشقى نامازخانىنىڭ ئالدى روجەكلىك، تاشقى نامازخانىنىڭ ئالدى ئوچۇق بولۇپ، تۈۋرۈكلۈك ئايۋاندىن ئىبارەت، تۈۋرۈكلۈك ئايۋان ئالدىدا سالاسۇن يوق، ئىشىكى ئۈستىگە ياغاچ كاتەكچىلىك نەقىش ئويۇلغان. قۇرۇلۇشنىڭ قۇرۇلمىسى، شەكلى ۋە نەقىشلىرى جەھەتتە ئۆزىگە خاس يەرلىك ئالاھىدىلىك بار.



گۇما چوڭ جامەسى*

بۇ جامە گۇما بازىرى ئىچىدە بولۇپ، ئىگىلىگەن ئورنى 3819 كىۋادرات مېتىر، جامە ئىچىنىڭ ئومۇمىي كۆلىمى 2560 كىۋادرات مېتىر، ئۇزۇنلۇقى 67 مېتىر، كەڭلىكى 57 مېتىر كېلىدۇ، بۇ جامە نامازخانا، ئىچكى - تاشقى ھويلىدىن ئىبارەت ئۈچ قىسىمدىن تەركىب تاپقان بولۇپ، قۇرۇلۇش كۆلىمى 1216 كىۋادرات مېتىر، تېمىنىڭ ئۇزۇنلۇقى 178 مېتىر، پولات چىۋىقلىق سېمونت دەرۋازا راۋىقى ئىنتايىن ھەيۋەتلىك بولۇپ، ئېگىزلىكى 17 مېتىر، راۋاقتىڭ چوققىسىدىكى بوغۇم - بوغۇم شەكىللىك زىننەت قۇرۇلۇشىدا پولات چىۋىق تىرەپ تۇرىدىغان ئايلىنىش يولتۇز بەلگىسى بار، ئۇنى كىچىك رەڭدار چىراغلار ئوراپ تۇرىدۇ. ئۈستۈنكى قەۋىتى يۇمىلاق تورۇسلۇق ئەزانخانا بولۇپ، نامازغا ئەزان تۈۋلىنىدۇ. ئىچكى - تاشقى ھويلىلارنىڭ دەرۋازىلىق بىناسى بار. سىرتقى ھويلا دەرۋازىسىنىڭ ئۈستى تەرەپ ئوتتۇرىسىغا سائەت ئورنىتىلغان ۋە قوغۇن، ئۈزۈم، گۈل نۇسخىلىرى قاپارتما نەقىش قىلىنغان. دەرۋازا تورۇسىنىڭ ئوتتۇرىسىغا ئاسما چىراغ بېكىتىلىپ، ئەتراپىغا سېمونتتىن ياسالغان قوغۇن، ئۈزۈم ۋە گۈللەر ئېسىپ قويۇلغان بولۇپ، رەڭگى ئوچۇق، شەكلى ئەينەن، مىللىي ئۇسلۇبقا ئىگە.

ئىچكى ھويلىدا خىشلىق سۇپا، نامازخانا، تۈنەكخانا ۋە ئىسھاق

* ئادىل مۇھەممەت تۇران: «شىنجاڭ مەدەنىيەت يادىكارلىقلىرى جەۋھەرلىرى».

شىنجاڭ پەن - تېخنىكا نەشرىياتى 2006 - يىل 5 - ئاي نەشرى.

شىنجاڭ ئىسلام بىناكارلىق سەنئىتى

ۋەلىنىڭ خاتىرە ئۆيى بار. بەش تۈپ يوغان سېدە دەرىخى نامازخانىنىڭ ئالدىدا قەد كۆتۈرۈپ تۇرىدۇ. جەنۇب ۋە شىمال تەرەپلىرىدە بىردىن يان ئىشىك ۋە توققۇز ئېغىزدىن ھۇجرا بار. قىرلىق كىچىك تۈۋرۈكلەر بىلەن تىرىلىپ، پېشايۋان ھاسىل قىلىنغان. جامەدە بىرلا ۋاقىتتا 5000 دىن ئارتۇق ئادەم ناماز ئوقۇيالايدۇ.

ئۇنىڭ دەسلەپكى ئۆلى رىۋايەتلەرگە ئاساسلانغاندا، مىلادىيە 12 - ئەسىرلەردە سېلىنغان بولۇپ، 1550 - يىللىرى خوجا ئىسھاق ۋەلىيۇللا دېگەن كىشى تەرىپىدىن كېڭەيتىپ ياسالغان. 1860 - يىللىرى ياقۇپبەگ زامانىسىدا چوڭ قۇرۇلۇش ئېلىپ بېرىلغاندا، گۈمبەزلىك ئاتاقلىق دىنىي زات ئىبراھىم ئەلەم ئاخۇنۇمنىڭ تەشەببۇسى بىلەن جامەنىڭ دائىرىسى قايتا كېڭەيتىپ سېلىنغان. 1981 -

يىلى يەنە قايتىدىن

كېڭەيتىپ قۇرۇل-

غان. بۇ جامە ھا-

زىر ئەڭ چوڭ د-

ىنىي پائالىيەت

سورۇنى بولۇپ،

ناھىيە دەرىجىلىك

قوغدىلىدىغان مە-

دەنىيەت يادىكارلى-

قى ئورنى ھېساب-

لىنىدۇ.



تۇرپان سۇلايمان ۋاڭ مۇنارى*

تۇرپان سۇلايمان ۋاڭ مۇنارى تۇرپان ۋىلايىتىدىكى ئىسلام دە-
رىنىڭ مەشھۇر مەسچىتى. «ئىمىن ۋاڭ مۇنارى» مۇ دېيىلىدۇ. تو-
لۇق نامى «ئىمىن خوجىنىڭ شەپقەتكە جاۋاب قايتۇرۇش مۇنارى».
ئورنى تۇرپان شەھىرىنىڭ شەرقىي جەنۇبىدا، شەھەر بىلەن ئارىلى-
قى 4000 مېتىر كېلىدۇ. 18 - ئەسىرنىڭ ئوتتۇرىلىرىدا تۇرپان
ۋاڭى ئىمىن خوجا چىڭ سۇلالىسى پادىشاھىنىڭ شەپقىتىگە مىن-
نەتدارلىقىنى بىلدۈرۈش ئۈچۈن سالدۇرغانىكەن. مۇنار پۈتمەي تۇ-
رۇپ ئىمىن خوجا ۋاپات بولۇپ كېتىپتۇ، كېيىن ئۇنىڭ ئوغلى
سۇلايمان چيەنلۇڭنىڭ 43 - يىلى (مىلادىيە 1778 - يىلى) پۈت-
كۈزۈپتۇ، شۇنىڭ بىلەن «سۇلايمان ۋاڭ مۇنارى» دەپ ئاتالغانىكەن.
پۈتۈن قۇرۇلۇش خىشتا قوپۇرۇلغان مۇنار، خانىقا ۋە دەرۋازا پەش-
تىقىدىن تەشكىل تاپىدۇ. مۇنار خانىقانىڭ شەرقىي جەنۇب قىس-
مىدا، مۇنار دەرۋازىسىنىڭ ئوڭ يېنىدىكى تاش ئابىدىگە ئەرەبچە ۋە
خەنزۇچە يېزىقتا ئاللاھقا، چىڭ سۇلالىسىنىڭ پادىشاھى چيەنلۇڭ-
غا يېزىلغان مەدھىيە بار. مۇنارنىڭ ئېگىزلىكى 44 مېتىر، تۈۋد-
نىڭ دىئامېتىرى 11 مېتىر، ئاستىدىن ئۈستىگە قەۋەتمۇقەۋەت ئاز -
ئازدىن قۇرۇلۇپ چىقىرىلغان بولۇپ، شەكلى لوڭقىسىمان، مۇنار-
نىڭ ئوتتۇرىسىدا ئۇيۇل تۈۋرۈكى بار. مۇنار ئىچىدە ئىسپىراسىد-
مان 72 باسقۇچلۇق پەلەمپەي بار بولۇپ، بۇ ئارقىلىق مۇنارنىڭ

* ئادىل مۇھەممەت تۇران: «شىنجاڭ مەدەنىيەت يادىكارلىقلىرى جەۋھەرلىرى»،
شىنجاڭ پەن - تېخنىكا نەشرىياتى 2006 - يىلى 5 - ئاي نەشرى.

چوققىسىغىچە چىققىلى بولىدۇ. مۇنارنىڭ ئوخشاشمىغان تەرەپلىرىدە ئېگىزلىكى ھەرخىل بولغان، يورۇقلۇق چۈشىدىغان ۋە ھاۋا ئۆتۈشۈپ تۇرىدىغان 14 دېرىزىسى بار.

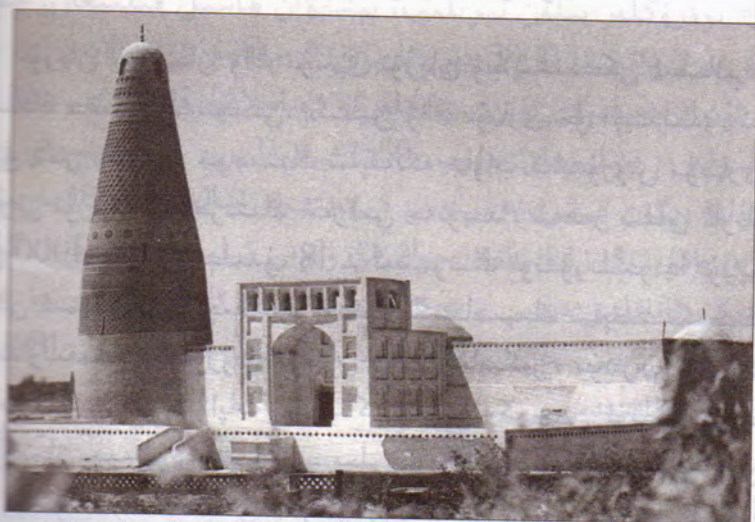

مۇنارنىڭ چوققا قىسمىدا دۈگىلەك زال بولۇپ، تۆت تەرەپكە ئېچىلغان مېھرابسىمان ئىشىكى بار، ئىشىكتىن چىقىپ ئايلىنىپ يۈرۈپ تۆت ئەتراپنى كۆرگىلى بولىدۇ. مۇنار خىش بىلەن قويۇلغان، نەقىشلىك خىشلار بىلەن 15 تۈرلۈك نەقىش چىقىرىلغان. ھەممە يېرىدىكى خىشنىڭ ئەسلىي رەڭگى توپا رەڭدە. مۇنار ئىچىدە بىرەر ئۇل تاش قويۇلمىغان، ياغاچمۇ ئىشلىتىلمىگەن، پۈتۈنلەي خىش بىلەن قويۇرۇلغان ئۇيۇل تۈۋرۈك مۇنارنىڭ بارلىق ئېغىرلىقىنى كۆتۈرۈپ تۇرىدۇ. ئاددىي ۋە كۆركەم قىلىپ سېلىنغان بۇ مۇنار ئىسلام دىنى ۋە ئۇيغۇر بىناكارلىقىنىڭ ئۇسلۇبىنى نامايان قىلىپ تۇرىدۇ. خانىقا توققۇز بۆلمە كەڭلىكتە، ئىشىكتىن تۆرگىچە 11 بۆلمە ئۈزۈنلۈقتا بولۇپ، چاسا شەكىلدە، تۈز ئۆگزىلىك قىلىپ

شىنجاڭ مەدەنىيەت يادىكارلىقى - ئارخېئولوگىيەلىك تەتقىقات مەھسۇلى

سېلىنغان، بىراق مېھرابنىڭ ئۈستىگە قۇببە چىقىرىلغان. خانىقا زالى بىلەن يان نامازخانىلار مېھرابسىمان ئىشىكلەر ئارقىلىق تۈتۈشۈرۈلگەن. دەرۋازا راۋىقىنىڭ ئۈستىگە ئوتتۇرىسىغا چوڭ مېھرابسىمان ئىشىك ئېچىلغان، ئوتتۇرىدىكى چوڭ ئىشىك تۆت بۇرجەك شەكىلدە. ئىچىگە كىرگەنلەر قۇببە ئۈستىگە چوڭ زال بولۇپ، ئۈستۈل ماڭسا چوڭ نامازخانىغا كىرگىلى، سولغا ماڭسا مۇنار ئېغىزىغا چىققىلى بولىدۇ. مۇنار، خانىقا ۋە دەرۋازا راۋىقى بىر گەۋدە بولۇپ، ھەيۋەتلىك كۆرۈنىدۇ. ئۇنىڭ بىناكارلىق سەنئىتى ۋە ئۇسلۇبىنى جۇڭگو ئىسلام بىناكارلىقىدا تىكلەنگەن بىر بايراق دېيىشكە بولىدۇ. ھازىر ئۇ شىنجاڭ ئۇيغۇر ئاپتونوم رايونى بويىچە مەدەنىيەت يادىكارلىقى قاتارىدا نۇقتىلىق قوغدىلىدىغان ئورۇن.

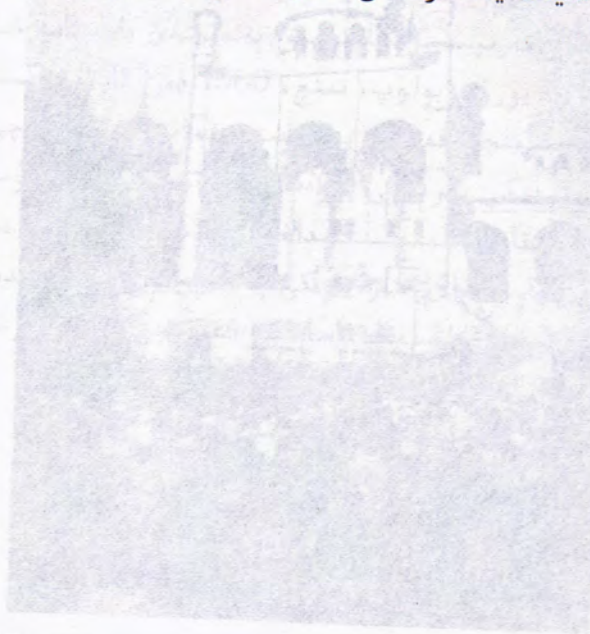

ئۈرۈمچى خانىتەڭرى جامەسى*

ئۈرۈمچى نەنمېن مەسچىتى مەشھۇر مەسچىت. 1882 - يىلى سېلىنىپ، 1902 - يىلى قايتا قۇرۇلغان. ئۇزۇن يىللار رېمونت قىلىنماي، 1985 - يىلى قايتا قۇرۇلغان.

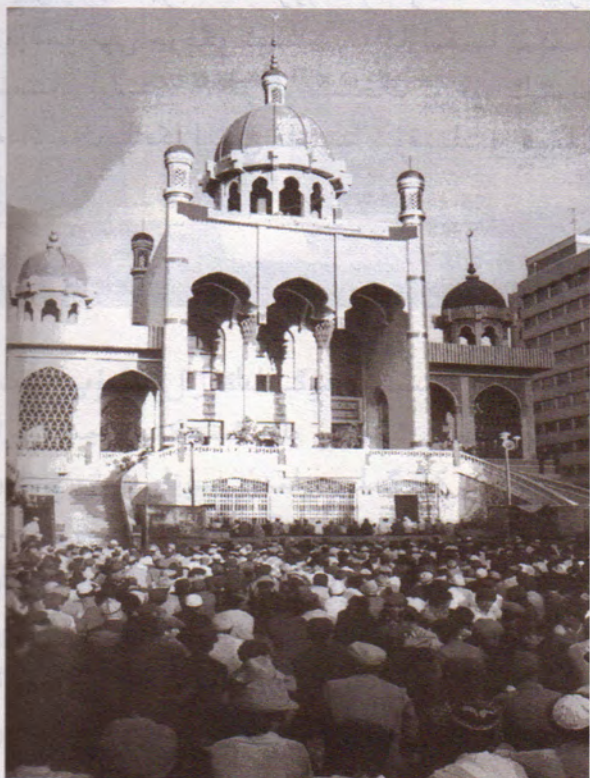

* ئابدۇل مۇھەممەت تۇران: «شىنجاڭ مەدەنىيەت يادىكارلىق جەۋھەرلىرى». شىنجاڭ پەن - تېخنىكا نەشرىياتى 2006 - يىلى 5 - ئاي نەشرى.

شۇنىڭدىن باشلاپ «خانتەڭرى جامەسى» دەپ ئاتىلىپ كېلىۋاتىدۇ. قايتا قۇرۇلغاندىن كېيىنكى جامەنىڭ ئورنى نەمپەن چوڭ كوچىسىدا بولۇپ، شەرققە قاراپ تۇرىدۇ. سېلىنىشى چىرايلىق، تۆت ئۇچلۇق مۇنار مەسچىتنىڭ ئوتتۇرىسىدىكى يېرىم شارىمان قۇببىنىڭ تۆت تەرىپىدە قەد كۆتۈرۈپ تۇرىدۇ، ئىككى يېنىدا يەنە كىچىكرەك ئىككى قۇببە بولۇپ، قۇرۇلۇشنىڭ ئورۇنلاشتۇرۇلۇشى بىلەن شەكلى تىپىك ئۇيغۇر بىناكارلىقىنىڭ ئالاھىدىلىكىنى نامايەندە قىلىپ، ئىسلام بىناكارلىقىنىڭ ئۇسلۇبىنى گەۋدىلەندۈرۈپ تۇرىدۇ. قۇرۇلۇشنىڭ گەۋدىسى مۇنار شەكىللىك بولۇپ، يەر مەيدانى 2800 كىۋادرات مېتىر، تۆت قەۋەتتىن تەشكىل تاپقان. ئالدىنقى چوڭ ئىشىك ۋە نامازخانا بىر گەۋدە بولۇپ، ئالدىدا كەڭ ئايۋان، ئىككى تەرىپىدە رېشاتكىلىق پەلەمپەي بار. نامازخانىنىڭ ئىچى ئازادە ۋە يورۇق بولۇپ، تىنچ، 1000 دىن ئارتۇق كىشى ناماز ئوقۇيالايدۇ. بىرىنچى قەۋەتتىكى يەر ئاستى قەۋىتى، ئىككىنچى قەۋەتتىكى يەر ئۈستىدىكى بىرىنچى قەۋەت بولۇپ، مەسچىتتە مۇستەھەپپە خانا ۋە تۇرمۇشقا ئىشلىتىلىدىغان ھۇجرىلار ھەمدە مەسچىت سودا سارىيى بار. ئىككى تەرەپتىكى پەلەمپەينىڭ ئۈستىدىكى ئۈچىنچى قەۋەت قۇرۇلۇشنىڭ ئاساسىي گەۋدىسى — نامازخانا. تۆتىنچى قەۋەت تالىپلارنى تەربىيەلەيدىغان دەرسخانا.

ئۈرۈمچى ياڭخاڭ مەسچىتى*

ئۈرۈمچى ياڭخاڭ مەسچىتى مەشھۇر مەسچىت. 1898 - يىلى سېلىنغان. نوغاي مەسچىتى دەپمۇ ئاتىلىدۇ. مەزكۇر مەسچىت خاس مىللىي ئالاھىدىلىككە ئىگە بولۇپ، قۇرۇلما، ئۇسلۇب جەھەتتىن باشقا مەسچىتلەرگە ئوخشىمايدۇ. مەسچىتنىڭ ناماز خانىسى تۆت چاسا بولۇپ، ناماز خانىسىنىڭ ئىچىدە سول، ئوتتۇرا ۋە ئوڭ تارماق ناماز خانىلىرى بار، ئۇدۇل ئىشىكتىن كىرىپ، دەھلىزدىن ئۆتكەندىن كېيىن ئۈچ ئىشىك ئارقىلىق باشقا بۆلمىلەرگە كىرگىلى بولىدۇ. ئۆگزىسىنىڭ تۆت تەرىپى تۈز، ئوتتۇرىسىدا تۆت بۇرجەك گۈمبىزى بولۇپ، ئوتتۇرىسىدا ئۇچلۇق مۇنارى بار، مۇنار ئاستىغا

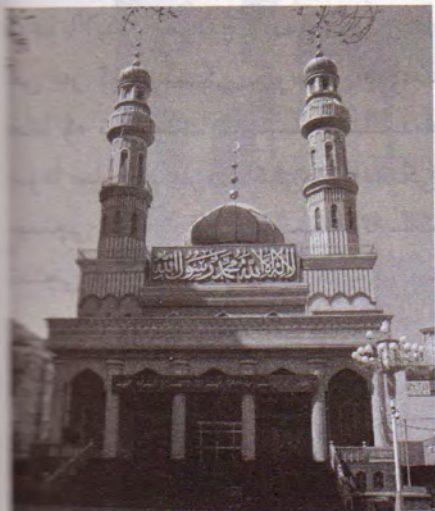

رومىسىمان قىرلىق تۈۋرۈك ئۇل قىلىنىپ، ئۈستى پىرامىدا شەكىلدە ياسىلىپ چوققىسىغا ھىلال ئاي شەكلى قوندۇرۇلغان. ھازىر بۇ مەسچىت قايتىدىن ياسىلىپ، ئۇيغۇر بىناكارلىق سەنئىتى بىلەن زامانىۋى بىناكارلىق ئۇسلۇبى بىرلەشتۈرۈلگەن قۇرۇلۇش نەمۇنىسىرىدىن بىرى بولۇپ قالدى.

* ئادىل مۇھەممەت تۇران: «شىنجاڭ مەدەنىيەت يادىكارلىق جەۋھەرلىرى»، شىنجاڭ پەن - تېخنىكا نەشرىياتى 2006 - يىلى 5 - ئاي نەشرى.

كېرىيە جامەسى *

كېرىيە جامە مەسچىتى مەشھۇر مەسچىت. ئورنى كېرىيە ناھىيەسىدە. يۈەن، مىڭ سۇلالىلىرى دەۋرىدە سېلىنغان، كېيىن كۆپ قېتىم كېڭەيتىلىپ ھازىرقى كۆلەمدىكى مەسچىت شەكىللەنگەن. بۇ مەسچىتنىڭ ئىگىلىگەن يەر مەيدانى 12 مىڭ 580 كىۋادرات مېتىر. نامازخانىسىنىڭ ئايۋان بىلەن قوشۇلغاندىكى ئۇزۇنلۇقى 72 مېتىر، كەڭلىكى 41.5 مېتىر بولۇپ، 5000 ~ 6000 كىشى ناماز ئوقۇيالايدۇ. مەسچىت قورۇسىنىڭ ئۇزۇنلۇقى 109 مېتىر، كەڭلىكى 88 مېتىر، يەر مەيدانى 9592 كىۋادرات مېتىر. قۇربان ھېيت ۋە روزا ھېيتلاردا 10 مىڭغا يېقىن مۇسۇلمان ناماز ئوقۇيالايدۇ. ناھىيە دەرىجىلىك مەدەنىيەت يادىكارلىقى قاتارىدا قوغدىلىدىغان ئورۇن ھېسابلىنىدۇ.



* ئادىل مۇھەممەت تۇران: «شىنجاڭ مەدەنىيەت يادىكارلىق جەۋھەرلىرى»، شىنجاڭ پەن - تېخنىكا نەشرىياتى 2006 - يىلى 5 - ئاي نەشرى.

ئۈرۈمچى شەنشى چوڭ مەسچىتى *

ئۈرۈمچى شەنشى چوڭ مەسچىتى ئۈرۈمچى شەھىرىدىكى خۇيزۇ مەسچىتلىرىنىڭ ئىچىدىكى ئەڭ قەدىمىي، ئەڭ چوڭ مەسچىت. ئورنى ئۈرۈمچى شەھىرى يۇڭخې ئۇدۇل كوچىسىدا.



چىڭ سۇلالىسىنىڭ چيەنلۇڭ يىللىرى سېلىنىشقا باشلاپ، 1906 - يىلى (گۇاڭشۈينىڭ 32 - يىلى) قايتا قۇرۇلغان. 20 - ئەسىرنىڭ 80 - يىللىرىدا چوڭ رېمونت قىلىنغان. مەزكۇر مەسچىت چاسا قورۇ شەكلىدە ئورۇنلاشتۇرۇلغان. نامازخانىسى جۇڭگو

* ئادىل مۇھەممەت تۇران: «شىنجاڭ مەدەنىيەت يادىكارلىق جەۋھەرلىرى» شىنجاڭ پەن - تېخنىكا نەشرىياتى 2006 - يىلى 5 - ئاي نەشرى.

مازارلار

سۇلتان سۇتۇق بۇغراخان مازىرى

سۇلتان سۇتۇق بۇغراخان مازىرى — ئاتۇش شەھىرىنىڭ شەرقىي شىمالىدىكى مەشەت يېزىسىغا جايلاشقان، ئاپتونوم رايونىمىز بويىچە نۇقتىلىق مۇھاپىزەت قىلىنىدىغان مەدەنىي يادىكارلىق ئورنى.

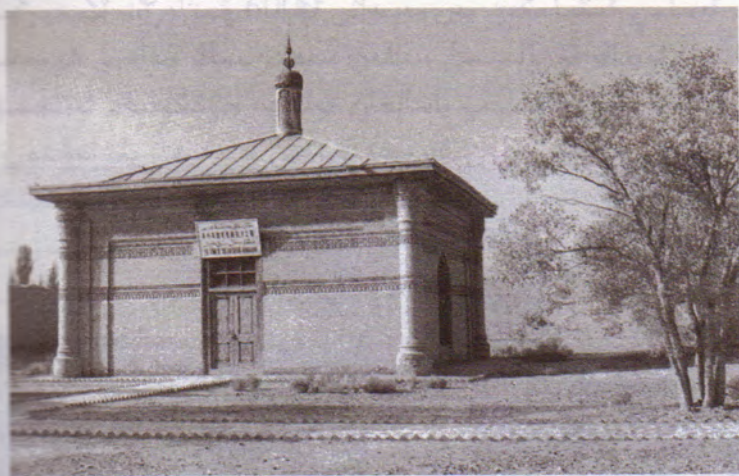

سۇلتان سۇتۇق بۇغراخان — بىلگە كۈل قادىرخانىنىڭ نەۋرىسى، تۇنجى قېتىم ئىسلام دىنىغا ئېتىقاد قىلغان ئۇيغۇر خانى. قاراخانىيلار سۇلالىسىنى قۇرغۇچى بىلگە كۈل قادىرخانىنىڭ نەۋرىسى سۇتۇق 10 - ئەسىرنىڭ ئالدىنقى يېرىمىدا سامانىيلار دۆلىتىدىن كەلگەن ئۆلىما ۋە ئالىم ئەبۇ ناسىر سامانىينىڭ دەۋىتى بىلەن

شىنجاڭ مىسەبىتى ياشالغان - ئارخىپى ۋە ئىقتىسادىي تەجرىبىسى

لەن ئىسلام دىنىنى قوبۇل قىلغان ۋە ئوردىنىڭ ئىچى - تېشىدا مەخپىي دىن تارقىتىپ كۈچ توپلىغان. ئۇزۇن ئۆتمەي، قەشقەرنى ئىگىلەپ، ئۆزىنى سۇلتان سۇتۇق بۇغراخان (دىنىي ئىسمى ئابدۇ - كېرىمخان) دەپ ئېلان قىلغان ھەم ئالدى بىلەن قەشقەر رايونىدا ئىسلام دىنىنى ئومۇملاشتۇرغان. شۇنىڭدىن كېيىن قاراخانىيلار ئىسلام مەدەنىيىتى دەۋرىگە قەدەم قويغان.

سۇلتان سۇتۇق بۇغراخان ھىجرىيە 344 - يىلى (مىلادىيە 955 - يىلى) ئۆلگەن ۋە ئىسلام دىنىنىڭ قائىدىسى بويىچە دەپنە قىلىنىپ، مازىرى ياسالغان.

سۇلتان سۇتۇق بۇغراخان مازىرى شىنجاڭ بويىچە ئەڭ بۇرۇن ياسالغان ئىسلام مېمارچىلىقىغا مەنسۇپ ئىمارەتلەرنىڭ بىرى. ئۇ قاراخانىيلار دەۋرىدىن تارتىپ ھازىرغا قەدەر كۆپ قېتىم رېمونت قىلىنغان ۋە بىرنەچچە قېتىم قايتا ياسالغان. مازارنىڭ ئەڭ دەسلەپكى شەكلى ۋە سەنئەت ئالاھىدىلىكلىرى توغرىسىدا ئېنىق مەلۇمات تېرىيال يوق. قاراخانىيلار دەۋرىگە ئائىت قەدىمكى ئىمارەتلەرنى تەكشۈرۈش جەريانىدا ئىگىلىگەن ماتېرىياللارغا قارىغاندا، بۇ مازار ئەڭ بۇرۇن ياغاچ تۈۋرۈك - لىملار بىلەن ۋاسا جۈپ تۈز تورۇسلۇق ياسالغان، تۆت ئەتراپىغا ياغاچ پەنجىرە ئورنىتىلىپ، دائىرە ئىچىدە گە ئېلىپ قويۇلغان بولۇپ، ياسىلىش شەكلى ۋە سەنئىتى جەھەتتە قاراخانىيلار دەۋرىگە ئائىت قەدىمكى ئىمارەت - مەھمۇد كاشغەرىي مازىرىدىن ئانچە پەرقلىنمەيدۇ. بۇ مازار يەكەن خانلىقى دەۋرىدە سۇلتان ئابدۇرەشىتخان تەرىپىدىن خىش ۋە رەڭدار كاھىشلار بىلەن تۆت چاسا گۈمبەز تورۇسلۇق قىلىپ قايتا كېڭەيتىپ ياسالغان، ئۇنىڭ ھازىرقى ھالىتى 1956 - يىلى قايتا ياسالغاندىن كېيىن شەكىللەنگەن.

سۇلتان سۇتۇق بۇغراخان مازىرى خىش - ياغاچ قۇرۇلمىلىق ئىمارەت بولۇپ، تۆت چاسا شەكىلدە ياسالغان. ئۇنىڭ غەرب تەرىپىگە ئىشىك قويۇلغان، قالغان ئۈچ تەرىپىگە تۆمۈر پەنجىرىلىك

دېرىزە ئورنىتىلغان، تۆت بۇرجىكىگە خىش بىلەن يۇمىلاق تۈۋرۈك چىقىرىلغان، تۆت تېمىنىڭ سىرتى ھەر خىل نەقىش ئويۇلغان خىشلار بىلەن زىننەتلەنگەن، ئۈستى ياغاچ لىم بىلەن يېپىلىپ ئوتتۇرىسىغا كىچىك مۇنار چىقىرىلغان. ئۇ ياسىلىش شەكلى ۋە سەنئىتى جەھەتتە ئۆزىگە خاس يەرلىك ئالاھىدىلىككە ئىگە. سۇلتان سۇتۇق بۇغراخان مازىرى — 1000 يىلدىن ئارتۇق تارىخقا ئىگە تارىخىي - مەدەنىي يادىكارلىق. ئۇنى مۇھاپىزەت قىلىش شىنجاڭنىڭ ئىسلام دىنى تارقالغاندىن بۇيانقى تارىخىنى ۋە بىناكارلىق سەنئىتىنى تەتقىق قىلىشتا مەلۇم قىممەتكە ئىگە.



يېڭىدىن ياسالغان سۇتۇق بۇغراخان مازىرى

ئوردام مازىرى *

قاراخانىيلار سۇلالىسىنىڭ خاقانى ئەلى ئارسلانخاننىڭ قەبرىسى. ئورنى قەشقەر يېڭى شەھەر ناھىيەسىدە. بۇ مازارنىڭ ئوردام مازار دەپ ئاتىلىپ قېلىشىدىكى سەۋەب، ئەلى ئارسلانخان تەختتىكى ۋاقىتتا كېرىيە بۇددىستلىرى بىلەن ئۇرۇشقان بولۇپ، ئۇرۇش جەريانىدا مۇشۇ يەرگە بارغاھ قۇرۇپ، ۋاقىتلىق ئوردا قىلغانىكەن. 998 - يىلىنىڭ بېشىدا (ھىجرىيە 388 - يىلى 1 - ئايدا) ئەلى ئارسلانخان كېرىيە بۇددىستلىرى بىلەن بولغان جەڭدە ئۆلۈپ، قاراخانىيلار سۇلالىسىنىڭ غازاتتا شېھىت بولغان تۇنجى خاقانى بولۇپتۇ. 14 - ئەسىردىكى جامال قارشىنىڭ «سۇراھ لۇغىتىگە تو - لۇقىلما» دېگەن كىتابىدا خاتىرىلىنىشىچە، ئەلى ئارسلانخان شېھىت بولغاندىن كېيىن، قەشقەرگە ئاپىرىپ خاقان مەقبەرىسىگە، يەنى قەشقەر شەھىرىنىڭ شەرقىي جەنۇب تەرىپىدىكى ئارسلانخان مازىرىغا دەپنە قىلىنغانىكەن. خەلق ئارىسىدىكى رىۋايەتتە ئېيتىد - لىشىچە، مازاردا پەقەت ئەلى ئارسلانخاننىڭ باش سۆڭىكى بار ئىدى. تېنى ئۇ جەڭدە شېھىت بولغان يەرگە دەپنە قىلىنغانىمىش. ئېيتىشلارغا قارىغاندا، ئەينى ۋاقىتتا مەزكۇر مازارنىڭ 40 نەچچە ئادەم باشقۇرىدىغان خېلى كۆپ ۋەخپە يېرى بولغانىكەن. ئەسلىي ئورنىنى ئاللىقاچان قۇم بېسىپ كەتكەن بولۇپ، پەقەت 10 مېتر چە ئېگىزلىكتە بىرلا قۇم دۆۋىسىدىن باشقا ھېچقانداق قەبرىە كۆرۈنمەيدۇ. پەقەت كېلىپ تاۋاپ قىلغۇچىلار قاداپ قويغان تۇغ - شەددىلەر بىلەن قورشىلىپ تۇرغان ئېگىز تۇغ تۇراسىلار بار. تۇغ

* ئادىل مۇھەممەت تۇران: «شىنجاڭ مەدەنىيەت يادىكارلىق جەۋھەرلىرى»، شىنجاڭ پەن -

تېخنىكا نەشرىياتى 2006 - يىلى 5 - ئاي نەشرى.

تۇراسى كۈنۈس شەكلىدە بولۇپ، ئاستىنىڭ دىيامېتىرى بەش مېتىر، ئېگىزلىكى 20 مېتىر. مازاردىن ئارىلىقى 2000 مېتىر كېلىدىغان جايدا بىر تۈزلەڭلىك كەلگەن ئويمان يەر بولۇپ، مازارنىڭ قوشۇمچە قۇرۇلۇشلىرى بىر مەسچىت، بىر خانىقا، شەيخ تۇرىدىغان 10 ئېغىز ئۆي ۋە ئىككى تۇغ تۇراسى بار. خانىقا كېسەك-ياغاچ قۇرۇلمىلىق بولۇپ، يېرىمى كۆمۈلۈپ قالغان، ئىچىدە يېنىغا تۇغ قالدغان بىر ئورەك بار. قۇربانلىق قىلغۇچىلار دائىم مۇشۇ يەردە قۇربانلىق قىلىپ، ئورەكنىڭ ئىچىگە قان قىلىدىكەن. كەينى تېمىغا يېقىن يەرگە ئۇماچ قاينىتىدىغان ئۈچ مىس داش قازان قويۇلغان، ئەڭ چوڭىنىڭ دىيامېتىرى ئىككى مېتىر كېلىدۇ، قازاننىڭ گىرۋىكىدە ئويۇلغان خەت بار، ئېيتىشلارغا قارىغاندا، بۇ قازان چىڭ سۇلالىسى دەۋرىدە ياسالغانىكەن. تاۋاپ قىلغۇچىلار مۇشۇ قازاندىن ئۇماچ ئېلىپ ئىچىدىكەن. ئوردام مازار «ئۇلۇغ قەبرە» دەپ قارىلىدۇ، شىنجاڭدا ئىجتىمائىي تەسىرى ئەڭ چوڭ، ئۇ تاۋاپ قىلغۇچىلار ئەڭ كۆپ كېلىدىغان مازارلارنىڭ بىرى.

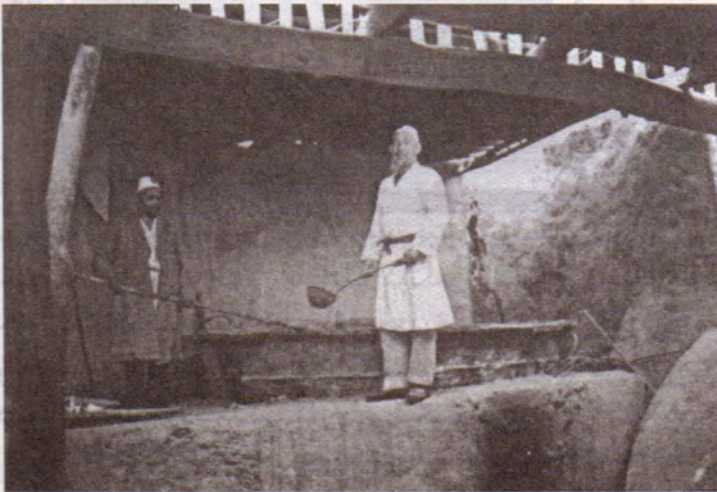

مەھمۇد كاشغەرىي مازىرى*

قاراخانىيلار سۇلالىسىدا ئۆتكەن ئۇيغۇر مۇسۇلمان ئالىم، «تۈركىي تىللار دىۋانى» نىڭ ئاپتورى مەھمۇد قەشقەرىنىڭ مازىرى. «ھەزرىتى موللام مازىرى» مۇ دېيىلىدۇ، تولۇق نامى «ھەزرىتى موللا شەمسىددىن بىن مەھمۇد قەشقەرى مازىرى». قەشقەر كونا شەھەر ناھىيەسىنىڭ ئوپال يېزىسىدا.



12 - ئەسىرنىڭ باشلىرىدا ياسالغان بولۇپ، دەرۋازا ۋە قەبرىلا ساقلانغان قالغان. دەرۋازىنىڭ ئىككى يېنىدا تۈۋرۈك شەكلىدە پەشتاق سېلىنغان، ئەرەب ئۇسلۇبىدىكى ئىمارەتكە تەۋە. قەبرىلەر دەرۋازىدىن 50 مېتىرچە يىراقتا، كېسەك-ياغاچلىق قۇرۇلما،

* ئادىل مۇھەممەت تۇران: «شىنجاڭ مەدەنىيەت يادىكارلىق جەۋھەرلىرى»، شىنجاڭ پەن - تېخنىكا نەشرىياتى 2006 - يىلى 5 - ئاي نەشرى.

ئۆگزىسى تۈز. تورۇسى رەڭلىك رەسىم ۋە ئويما نەقىشلەر بىلەن بېزەلگەن، تۆت تېمىدا پارىچە يېزىلغان بېغىشلىمىلار بولۇپ، ھا- زىر تونۇغىلى بولمايدۇ. قەبرىنىڭ سول تەرىپىدە بىر خارابە بو- لۇپ، ئېيتىشلارغا قارىغاندا، بۇ بىر مەدرىسەنىڭ خارابىسى ئىكەن. مەھمۇد قەشقەرى ئۆمرىنىڭ ئاخىرىدا باغدادتىن قايتىپ كەلگەندىن كېيىن، ئۆز يېزىسىدا مۇشۇ مەدرىسەدە باش مۇدەررىسلىك قىلغا- نىكەن. ئەسلىي بىر قەبرە تېشى بار بولۇپ، كېيىن يوقىلىپ كەت- كەنىكەن. ھازىر بۇنىڭدىن 150 يىل بۇرۇن مەلۇم بىر تاۋاپ قىل- غۇچىنىڭ مازارغا كىتاب ھەدىيە قىلغانلىقى توغرىسىدا يازغان ئىسپات بار، ئىسپاتنىڭ ئاخىرىسىغا ھەدىيە قىلغۇچى بىلەن بىر دەۋردە ياشىغان ئالىم- ئۆلىمالارنىڭ قويغان ئىمزاسى بار. نەچچە يۈز يىلدىن بۇيان مەزكۇر مازار ئۇيغۇر مۇسۇلمانلىرىنىڭ، بولۇپمۇ زىيالىيلارنىڭ زىيارەت ۋە تاۋاپ قىلىدىغان يېرى بولۇپ كەلدى. نۇرغۇن سوپىلارمۇ مۇشۇ يەردە ئۇزۇن ۋاقىت ئىستىقامەت قىل- شىدۇ. مەزكۇر مازار يېقىنقى يىللاردا تولۇق رېمونت قىلىنىپ يې- ڭىلاندى.

شىنجاڭ مىسەپىتى يادىكارلىق - ئارخىتېكتۇرالىق ئىنقىلاۋىي ئىنقىلاۋىي

يۈسۈپ خاس ھاجىپ مازىرى*

قاراخانىيلار سۇلالىسىنىڭ مەشھۇر ئالىمى، «قۇتادغۇ بىلىگ» داستانىنىڭ مۇئەللىپى يۈسۈپ خاس ھاجىپنىڭ قەبرىسى. ئورنى قەشقەر شەھىرىدە.



يۈسۈپ خاس ھاجىپ 11 - ئەسىردە قاراخانىيلار سۇلالىسىنىڭ پايتەختى بالاساغۇندا تۇغۇلۇپ، كېيىن قەشقەرگە كېلىپ ئول - تۇراقلاشقان، بۇ يەردە مەشھۇر ئىلمىي ھېكمەت خاراكتېرلىك داستان «قۇتادغۇ بىلىگ»نى يازغان. يۈسۈپ خاس ھاجىپ ۋاپات بول - غاندىن كېيىن قەشقەر شەھىرىنىڭ سىرتىدىكى تۈمەن دەرياسى بو - يىدىكى پايىنچا دەپنە قىلىنغان. كېيىنچە نەچچە قېتىملىق كەلكۈن ئاپىتىنىڭ تەھدىتىگە يولۇقۇپ، ھازىرقى جايىغا كۆچۈرۈلگەن. مازار غەرب بىناكارلىقى ئۇسلۇبىدا سېلىنغان، ئاستى چاسا، ئۈس -

* ئادىل مۇھىممەت تۇران: «شىنجاڭ مەدەنىيەت يادىكارلىق جەۋھەرلىرى»، شىنجاڭ پەن -

تېخنىكا نەشرىياتى 2006 - يىلى 5 - ئاي نەشرى.

تى گۈمبەز بولۇپ، قەبرە ئىچىدىكى تام يۈزىگە يېشىل سىرلىق ساپال خىش چاپلانغان، ئالدى قىسمى نامازخانا. ئۇزۇن يىللاردىن بۇيان رېمونت قىلىنمىغان، يېڭى جۇڭگو قۇرۇلۇشتىن بۇرۇن بۇ زۇلۇپ خارابىگە ئايلىنىپ، كىشىلەر بىلەلمەس ھالەتكە چۈشۈپ قالغان، 50 - يىللاردا شىنجاڭ ئۇيغۇر ئاپتونوم رايونىنىڭ مەدەنىيەت يادىكارلىقلىرىنى باشقۇرۇش ھەيئىتى تۈزگەن «شىنجاڭ ئۇيغۇر ئاپتونوم رايونىدىكى مەدەنىيەت يادىكارلىقلىرىنىڭ تارقىلىشى ۋە قوغدىلىدىغان مەدەنىيەت يادىكارلىقلىرىنىڭ تىزىملىكى»دە قەشقەر شەھىرى خەلق باغچىسىنىڭ شەرقىي جەنۇبىدىكى قاراخانىيلار سۇلالىسىنىڭ سەردارى يۈسۈپ قادىرخانىنىڭ مۇكەممەل ساقلانغان قەبرىسىنى يۈسۈپ خاس ھاجىپنىڭ مازىرى دەپ خاتا بېكىتىپ قويغان. 1980 - يىللارغا كەلگەندىلا مۇتەخەسسس، ئالىملار تەرىپىدىن تۈزىتىلگەن. كېيىن يۈسۈپ خاس ھاجىپ مازىرى دۆلەت دەرىجىلىك نۇقتىلىق قوغدىلىدىغان مەدەنىيەت يادىكارلىقى ئورنى قاتارىغا كىرگۈزۈلدى. 1980 - يىلى ھۆكۈمەت مەبلەغ ئاجرىتىپ، ئەسلى شەكلى بويىچە بۇرۇنقى ئورنىغا قايتا ياساتتى.

بۇ مازار قەشقەر شەھىرى دۆلەتباغ يېزىسى ئارسلانخان كەنتىگە جايلاشقان.

ئارسلانخان ئۇيغۇرلاردىن تۇنجى بولۇپ ئىسلام دىنىنى قوبۇل قىلغان، قاراخانىيلار خانلىقىنىڭ خاقانى سۇلتان سۇتۇق بۇغرا-خاننىڭ نەۋرىسى، قاراخانىيلار خانلىقىنىڭ داڭلىق سەركەردىسى بولۇپ، 10 - ئەسىردە (مىلادىيە 998 - يىلى) بۇددا دىنى مۇرىت-لىرى بىلەن بولغان جەڭدە قازا قىلغان. رىۋايەت قىلىنىشىچە، ئۇ قازا قىلغاندىن كېيىن، جەستى جەڭ مەيدانى بولغان ئوردام مازىر-ىغا، بېشى ھازىرقى ئارسلانخان مازىرىغا دەپنە قىلىنغانىكەن.

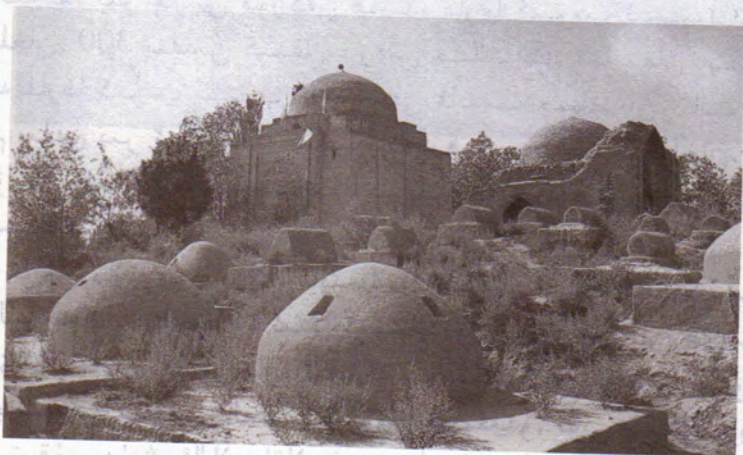

193

تۇيۇق مازىرى *

تولۇق ئاتىلىشى «تۇيۇق ئەسھابۇل كەھف مازىرى»، ئادەتتە «ئەۋلىيا قەبرىسى»، «ئۇلۇغلار قەبرىسى» دەپمۇ ئاتىلىدۇ. تۇرپان شەھىرىدىكى يالقۇنتاغنىڭ جەنۇبىي ئېتىكىدە. «ئەسھابۇل كەھف» ئەرەب تىلىدا «غاردا ياشىغۇچى» دېگەن مەنىدىكى سۆز. رىۋايەت قىلىنىشىچە، ئىسلام دىنى دۇنياغا كېلىشتىن بۇرۇن مەككىنىڭ غەربىدىكى مەلۇم دۆلەتتىن يەمىنغا قاتارلىق بەش كىشى شەرقكە كېلىپ «تەقدىر ئىلاھىغا سېغىنغان»، ئۇلار تۇرپاندىكى يالقۇنتاغنىڭ جەنۇبىي ئېتىكىگە كېلىپ، ئىت ئەگەشتۈرۈۋالغان بىر پادىچىنى ئۇچراتقان، ئۇلار شۇ پادىچىغا ئەگىشىپ مېڭىپ تۇيۇققا كەلگەندە بىر غارنى كۆرگەن ھەمدە غارغا كىرىپ ئىستىقامەت قىلغان. 300 يىلدىن كېيىن غاردىن چىقىشقا باشلىغان، بىراق يەنە غارغا كىرىپ كېتىپ ئىككىنچى قايتىپ چىقمىغان، ئالتە ئادەم بىلەن بىر ئىت بىللە ئىستىقامەت قىلىپ ئەۋلىيا بولغان. بۇ رىۋايەت «قۇرئان كەرىم» نىڭ 18 - بابىدىكى «كەھف» سۈرىسىدە قەيت قىلىنىدۇ.

تۇيۇق مازىرى: غار تاغ قاپتىلىدا، ھازىر ئۇنىڭ ئىچىدە مۇسۇلمانچە ئالتە قەبرى ۋە ئىتقا ئوخشايدىغان بىر تاش بار. غارنىڭ ئاغزىدا ياغاچ سالاسۇن بار، ئىچىگە بىر كالتەك قويۇلغان بولۇپ بۇ يەتتە ئەۋلىيادىن قالغان تەۋەررۈك دېيىلىدۇ. ئۇنى سىلاپ قويما بەخت قۇچىدۇ ۋە ئاللا ساقلايدۇ، دېيىلىدۇ. غارنىڭ سىرتىدا بىر

* ئابدۇل مۇھەممەت تۇران: «شىنجاڭ مەدەنىيەت يادىكارلىق جەۋھەرلىرى»، شىنجاڭ پەن-تېخنىكا نەشرىياتى 2006 - يىلى 5 - ئاي نەشرى.

شىنجاڭ مىنىيەت ۋە ئىدارىتى - ئارخېئولوگىيەلىك تەتقىقات نەتىجىسى

مازار بار، مازار كېسەك-ياغاچ قۇرۇلمىلىق، ئىچىدە قەبرە يوق، تۆت تېمىغا لەۋھە، تۇغلار ئېسىلغان بولۇپ، بۇ يەر تاۋاپ قىلغۇچىلار-نىڭ دۇئا-تىلاۋەت قىلىدىغان جايى. ئەتراپىدا مۇسۇلمانلارنىڭ قەبرىلىرى كۆپ. بۇ مازارنىڭ تەسىرى بەك چوڭ، تاۋاپ قىلغۇچىلار ئىچىدە شىنجاڭ مۇسۇلمانلىرىدىن باشقا، گەنسۇ، نىڭشيا، چىڭخەي قاتارلىق جايلاردىن كېلىدىغان مۇسۇلمانلارمۇ بار.

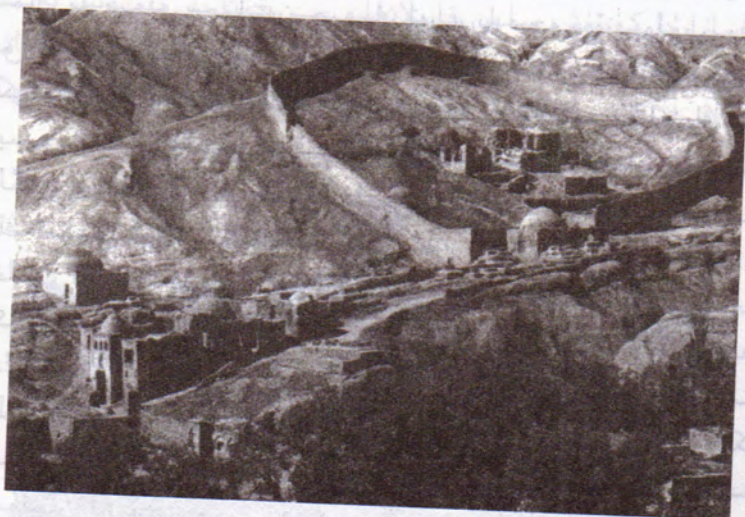

چىلتەن مازار (چىلتەنلىرىم)*

چىلتەن مازار (چىلتەنلىرىم) يەكەن ناھىيەسىنىڭ شەرقىي شىمال تەرىپىدە. «چىلتەن چېھىل تەن» پارىچە سۆز بولۇپ، «قە-رىق جەسەت» دېگەن مەنىدە. مازارنىڭ نامى بىلەن مازار توغرىسىدىكى رىۋايەت بىر-بىرىگە ماس كەلمەيدۇ. رىۋايەتتە مازارنىڭ خوجايىنى تاڭ سۇلالىسى دەۋرىدە جۇڭگوغا دىن تەرغىب قىلغىلى كەلگەن يەتتە نەپەر ئەرەب مۇسۇلمان ئىكەن، ئۇلارنىڭ ھەممىسىنىڭ ئىسمى ئوخشاشلا مۇھەممەد ئىكەن (يەنە بىر ئېيتىشلارغا قارىغاندا، ئوتتۇرا ئاسىيالىق ئابدۇللا ئىشان خوجىنىڭ يەتتە مۇرتى ئىكەن)، شۇڭا يەنە «يەتتە مۇھەممەدنىڭ مازىرى»، «ھەفتە مۇھەممەدان مازىرى»، «يەتتە ئەۋلىيا مازىرى» مۇ دېيىلىدۇ. مازارنىڭ سېلىنغان ۋاقتىمۇ ئېنىق ئەمەس. مەزكۇر مازار توغرىسىدىكى يازما خاتىرىلەرگە ئاساسلانغاندا 16 - ئەسىردە شىنجاڭدا ئۆتكەن مۇسۇلمان تارىخچى مىرزا ھەيدەرنىڭ ئوتتۇرا ئاسىيا موغۇل تارىخى «تارىخى رەشىدى» دېگەن كىتابىدا: «يەكەن قەبرىلىرىدىكى قەدىمكى كىشىلەر دىننى تەرغىب قىلمىغان. بىراق، يەرلىك كىشىلەر بۇ يەرگە يەتتە ئەۋلىيانىڭ دەپنە قىلىنغانلىقىغا ئىشىنىدۇ». «بۇ يەتتە ئەۋلىيانىڭ ھەممىسى مەشھۇر كىشىلەر» دەپ يازغان. موڭغۇللارنىڭ دوغلات قەبىلىسىنىڭ سەردارى ئابابەكرى جەنۇبىي شىنجاڭغا ھۆكۈمرانلىق قىلىۋاتقان مەزگىللەردە (1468 - 1514 - يىللار - رى) ۋە ياقۇپبەگ ھۆكۈمرانلىق قىلغان مەزگىللەردە (1865 - 1877 -

* ئادىل مۇھەممەت تۇران: «شىنجاڭ مەدەنىيەت يادىكارلىق جەۋھەرلىرى»، شىنجاڭ پەن - تېخنىكا نەشرىياتى 2006 - يىلى 5 - ئاي نەشرى.

يىللىرى) بۇ مازار رېمونت قىلىنغان. مازار قەبرە، مەسچىت، مازارخانا، دەرۋازىدىن تەشكىل تاپقان. قەبرىنىڭ ئاستى چاسا، ئۈستى گۈمبەز بولۇپ، خىشتىن قوپۇرۇلغان، ئومۇمىي ئېگىزلىكى 10 نەچچە مېتىر، ئەرەب بىناكارلىقىغا تەۋە. مەقبەرە ئىچىدە يەتتە قەبرە بار. قەبرە ئالدىدا كەشكە ئوخشايدىغان بىر تاش بولۇپ، بۇ مۇھەممەد پەيغەمبەرنىڭ ئاياغ ئىزى دەپ رىۋايەت قىلىنىدۇ. ئۇنىڭ لىي مازاردا كۈمۈش بىلەن قاپلانغان بىر قۇتا بار بولۇپ، بۇنىڭ ئىچىدە مۇھەممەد پەيغەمبەرنىڭ (يەنە بىر رىۋايەتتە ئىمام رەببىنىڭ نىڭ) ساقىلى ساقلانغان دېيىلىدۇ. 1958 - يىلى بۇ قۇتا شىنجاڭ ئۇيغۇر ئاپتونوم رايونلۇق مۇزېيىغا تاپشۇرۇلغانىكەن.



چىلتەن (چىلتەنلىرىم) مازىرى

نىيە چوڭ مازىرى (ئىمام جەئفەر سادىق مازىرى)*

ئىسلام دىنىنىڭ شىئە مەزھىپىنىڭ ئالتىنچى ئەۋلاد ئىمامى جەئفەر سادىق نامىغا سالدۇرۇلغان خاتىرە مەقبەرىسى بولۇپ، «جەئفەر سادىق مازىرى» مۇ دېيىلىدۇ. سېلىنغان يىلى ئېنىق ئەمەس. مازار بىر چوڭ قۇم بارخىنىنىڭ ئۈستىگە قۇرۇلغان، بار-خانىنىڭ ئاستىدىن مازارنى ياقىلاپ 11 ئىشىكى بار. مەقبەرە ياغاچ قۇرۇلمىلىق، تۈز ئۆگزىلىك، قۇرۇلۇش ئۇسلۇبى ئاددىي، مەقبەرە ئىچىدە ۋە ئۆگزىدە جەئفەر سادىقنىڭ قەبرىسىدىن بىردىن بار. مەقبەرە ئىچى ۋە سىرتىغا تۇغ - شەددىلەر قادالغان ۋە ھەرخىل مىس، تۆمۈر، ياغاچتىن ياسالغان ئويمىلار قويۇلغان. ئەتراپىدا نۇرغۇن قەبرىلەر بولۇپ، بۇلار ئۆلگەندىن كېيىن جەئفەر سادىقنىڭ رەھىمىتىگە ئېرىشىشنى ئارزۇ قىلغۇچىلارنىڭ قەبرىسى. يېنىدا ئۈچ مەسچىت، بىر مەدرىسە، 40 نەچچە ئۆي بار. بۇ مازار كېيىنكى كىشىلەرنىڭ جەئفەر سادىقنى خاتىرىلەش ئۈچۈن ياسىغان خاتىرە مازىرى. جەئفەر سادىق 765 - يىلى مەدىنىدە قەستلەپ ئۆلتۈرۈلگەن، پۈتۈن ئۆمرىدە شىنجاڭغا كېلىپ باقمىغان. بىراق، شىنجاڭدا ئۇنىڭ خوتەنگە كېلىپ دىننى تەرغىب قىلغانلىقى ھەققىدە كىيىنكى ھېكايىلەر ئېقىپ يۈرۈۋاتقان بولسىمۇ، بۇ ھەقتە يازما يادىكارلىق يوق. «شىنجاڭنىڭ رەسمىيلىك تەزكىرىسى»دە: «ھىجرىيەنىڭ 184 - يىلى مۇھەممەد پەيغەمبەرنىڭ نەۋرىسى ھۈسەيىننىڭ چەۋرىسى جەئفەر سادىق شەرققە ئەسكەر باشلاپ بېرىپ، قەشقەردە تۇر-

* ئابدۇل مۇھەممەت تۇران: «شىنجاڭ مەدەنىيەت يادىكارلىق جەۋھەرلىرى»، شىنجاڭ پەن - تېخنىكا نەشرىياتى 2006 - يىلى 5 - ئاي نەشرى.

شەنجاڭ مەدەنىيەت رايونى - ئارخېئولوگىيەلىك تەتقىقات نەتىجىسى

غان، كېيىن جەئفەر سادىق خوتەنگە قىلىنغان غازاتتا شېھىت بو-
لۇپ، غازاتنى داۋاملاشتۇرالمىغان» دېيىلىدۇ. «ستەينىنىڭ غەربىي
دىياردىكى ئارخېئولوگىيەلىك تەكشۈرۈش خاتىرىسى» دە: «ئىمام
جەئفەر سادىقنىڭ مازىرى بىر مۇقەددەس جاي. ئېيتىشلارغا قارى-
غاندا، مۇسۇلمانلارنىڭ مۇقەددەس داھىيسى ئىمام جەئفەر سادىق
نەچچە يۈز مۇخلىسلىرىنى باشلاپ چىن ۋە ماچىندىكى كافىرلارغا
غازات يۈرۈشى قىلىپ، شۇ يەردە شېھىت بولغان» دەپ يېزىلغان.
بۇنىڭ ھەممىسى يالغان، كېيىنكى كىشىلەر مۇشۇنى ئاساس قى-
لىۋالغان. بۇ شىنجاڭدا ئىجتىمائىي تەسىرى ئەڭ چوڭ مازارلارنىڭ
بىرى.



قەيس غوجام مازىرى *

قەيس غوجام مازىرى يەنە «ئەۋلىيا قەبرىسى»، «يېشىل گۈمبەز» دەپمۇ ئاتىلىدۇ. ئۇ ئىسلام دىنى تەرغىباتچىسى قەيسنىڭ قەبرىسى، قومۇل شەھرىنىڭ سىرتىدا. ئېيتىلىشىچە، تاڭ تەيزۇڭ دەۋرىدە قەيس ئىسلام دىنىنىڭ ئۈچىنچى قېتىملىق خەلىپىسى ئوسماننىڭ بۇيرۇقىغا بىنائەن، ئۆۋەيس، ۋەققاسلار بىلەن بىللە ئەرەبىستاندىن جۇڭگوغا كېلىپ، ئىسلام دىنىنى تارقىتىدۇ. ۋەققاس، ئۆۋەيس ئىككىسى ئىلگىرى - كېيىن بولۇپ، گۇاڭجۇدا ۋە گەنسۇدىكى خۇيخۇياۋ دېگەن يەردە كېسەل سەۋەبى بىلەن قازا قىلىدۇ. جېنگۇ - ھەننىڭ 9 - يىلى (635 - يىلى) قەيس كەلگەن يولى بىلەن قايتىپ كېتىۋېتىپ، گەنسۇ بىلەن شىنجاڭ ئوتتۇرىسىدىكى شىڭشىڭشيا دېگەن يەردە كېسەل سەۋەبى بىلەن قازا قىلىدۇ. سەپەرداشلىرى ئۇنى شۇ يەردىلا تاش قەبرە ياساپ دەپنە قىلىدۇ. چىڭ سۇلالىسى دەۋرىگىچە بۇ قەبرە شۇ پېتى ساقلىنىدۇ. «شىنجاڭنىڭ رەسمىلىك تەزكىرىسى»دە: «شىڭشىڭشيادىكى تاغ قاپتىلىدا ئۇيغۇرلارنىڭ قەبرىسى بار»، «يەرلىك خەلقلەر پۇل يىغىپ ئۆي سېلىپ، ئۇنىڭغا قەبرە قاتۇرۇپ، دۇئا - تەكبىر ئوقۇشۇپ، تۇغ - شەددىلەرنى قاداشتى، يەنە ئۇنىڭ قەبرىسىگە تۇغ - لەۋھە تەقدىم قىلىدىغانلار - نىڭ ئايىغى ئۆزۈلمەيتتى» دەپ خاتىرىلەنگەن. چىڭ سۇلالىسى دەۋرىدىكى قومۇل ۋاڭى مەبلەغ چىقىرىپ، گۈمبەزنى ياسىتىپ تۇردى. 1939 - يىلى گۈمبەز بۇزۇۋېتىلىپ قەيسنىڭ جەسىتى

* ئادىل مۇھەممەت تۇران: «شىنجاڭ مەدەنىيەت يادىكارلىق جەۋھەرلىرى»، شىنجاڭ پەن - تېخنىكا نەشرىياتى 2006 - يىلى 5 - ئاي نەشرى.

شەپقەت مەدەنىيەت بىناكارلىقى - ئارخېئولوگىيەلىك تەتقىقات نەتىجىسى

جىلغىدا ئوچۇق قالغان. ئېيتىشلارغا قارىغاندا، جەسەت مۇمىياغا ئايلانغان بولۇپ، ئۇزۇنلۇقى ئالتە چىدىن ئارتۇقراق ئىكەن، ساقىلىمۇ ساقلىنىپ قاپتۇ. 1945 - يىلى قومۇلدىكى ھەر مىللەت مۇسۇلمانلىرى يىغىش قىلىپ، ئۇنىڭ جەستىنى ھازىرقى ئورنىغا ئەكىلىپ دەپنە قىلىپ، گۈمبەز قاتۇرغانىكەن. گۈمبەز ئۇيغۇر ۋە خەنزۇ بىناكارلىقىنىڭ ئۇسلۇبىنى بىر گەۋدىلەشتۈرۈپ، تېگى ياغاچ قۇرۇلمىلىق قىلىنىپ، ئۈستى شىپاڭ شەكلىدە ياسالغان، ئۆگزىسىگە قۇببە چىقىرىلىپ، سىرتقى يۈزىگە ئاقۇچ يېشىل سىرلاقلق ساپال خىش چاپلانغان، ئومۇمىي ئېگىزلىكى 15 مېتىر. يېڭى ئورنىغا كۆچۈرۈلۈپ كېلىنگەندىن بۇيان، شىنجاڭ، گەنسۇ، نىڭشيا، چىڭخەيدىن تاۋاپ قىلغىلى كېلىدىغان ھەر مىللەت مۇسۇلمانلىرىنىڭ ئايىغى ئۈزۈلمەيۋاتىدۇ. بۇ گۈمبەز جۇڭگو بىلەن چەت ئەللەرنىڭ دىپلوماتىيە تارىخىنى، ئىسلام دىنى تارىخىنى، جۇڭگو خەلقىنىڭ ئەرەب خەلقى بىلەن بولغان دوستانە ئالاقە ۋە مەدەنىيەت ئالماشتۇرۇشىنى، جۈملىدىن جۇڭگو ئىسلام بىناكارلىق سەنئىتىنى تەتقىق قىلىشتا مۇھىم ئەھمىيەتكە ئىگە.



قەيس غوجام مازىرى

تۇغلۇق تۆمۈرخان مازىرى*

ئاپتونوم رايونىمىز بويىچە نۇقتىلىق قوغدىلىدىغان بىرىنچى تۈركۈمدىكى مەدەنىي يادىكارلىقلاردىن بىرى بولغان مەشھۇر تۇغ-لۇق تۆمۈرخان مازىرى ئىلى قازاق ئاپتونوم ئوبلاستىدىكى قورغاس ناھىيەسىنىڭ بازىرىدىن 15 كىلومېتىر يىراقلىققا، چوڭ مازار كەنتىنىڭ شىمالىغا جايلاشقان.



قەدىمكى بىناكارلىق سەنئىتىنىڭ قىممەتلىك تارىخىي يادىكار-لىقلىرىدىن بىرى بولغان بۇ مازار ئەنئەنىۋى ئىسلام بىناكارلىق

* ئىسمائىل جىلىل: «تۇغلۇق تۆمۈرخان مازىرى»، «جاھاننامە» (1 - قىسىم) شىنجاڭ خەلق نەشرىياتى 1987 - يىلى 6 - ئاي نەشرى

شەنجاڭ مىنىستىرلار كاتىپى - ئارمىيەلىك ئىقتىساد مىنىستىرى

ئۇسلۇبى بويىچە، ئاستى تىك تۆت چاسا، ئۈستى ئېگىز گۈمبەز شەكلىدە ياسالغان بولۇپ، ئېگىزلىكى 19 مېتىر، ئاستى قىسمىنىڭ ئايلانمىسى 60 نەچچە مېتىر كېلىدۇ، مازارنىڭ تامللىرى يېشىل رەڭلىك نەپىس كاھىشلار بىلەن قوپۇرۇلغان ھەم ئۇنىڭغا يېشىل، سېرىق، كۆك، بىنەپشە رەڭلەر بىلەن 12 خىل نەقىش ئىشلەنگەن. قەبرە ئۆيگە كىرىدىغان تۆت ئەتراپتىكى كىچىك ئىدىشكىلەردىن پەلەمپەي بىلەن ئىككىنچى قەۋەتكە ۋە مازار ئۈستىدىكى ئۈچۈك سۈپىغا چىققىلى بولىدۇ. مازارغا بىر تالمۇ لىم ياكى ياغاچ تۈۋرۈك ئىشلىتىلمىگەن. بۇ ھەيۋەتلىك قۇرۇلۇشنىڭ ياسالغان ۋاقتى 14 - ئەسىرنىڭ 60 - يىللىرىغا توغرا كېلىدۇ.

تۇغلۇق تۆمۈرخان — چىڭگىزخاننىڭ يەتتىنچى نەۋرىسى. ئۇ ھىجرىيەنىڭ 730 - يىلى (مىلادىيەنىڭ 1329 - يىلى) تۇغۇلغان. چىڭگىزخان 1219 - يىلى شىنجاڭ ۋە ئوتتۇرا ئاسىيانى بويسۇندۇرغاندىن كېيىن، ئۇنىڭ ئىككىنچى ئوغلى چاغاتاي ئىلى ۋادىسىدىن قارا شەھەر ۋە ئامۇ دەرياسىغىچە بولغان كەڭ رايونغا ھۆكۈمرانلىق قىلىپ، چاغاتاي خانلىقىنى قۇرغان. بۇ خانلىق ئۇرۇش غەلىيانلىرى تۈپەيلىدىن ئاجىزلىشىپ بۆلۈنۈشكە باشلىغان مەزگىلدە، 18 ياشلىق تۇغلۇق تۆمۈرخان چاغاتاي خانلىقىنىڭ خانلىق تەختىگە ئولتۇرغان ھەمدە چاغاتاي خانلىقىنىڭ بۇرۇنقى زېمىنىدىن رېنى قايتا بىرلىككە كەلتۈرۈش يولىدا نۇرغۇن ئۇرۇشلارنى قىلىپ، ئۈزۈكسىز غەلىبە قازانغان. تارىخىي خاتىرىلەرگە قارىغاندا، ئۇ ئۆز ھۆكۈمرانلىقىنى قوغداش ئۈچۈن، 24 يېشىدا 160 مىڭ ئادەمى بىلەن (180 مىڭ ئادەم دېگەن قاراشلارمۇ بار) ئىسلام دىنىغا ئېتىقاد قىلغان. ئۇ ئىسلام دىنىغا بىرىنچى بولۇپ ئېتىقاد قىلغان موڭغۇل خانى. تۇغلۇق تۆمۈرخاننىڭ ئەۋلادلىرى تەقۋادار مۇسۇلمانلاردىن بولۇپ، ئەينى ۋاقىتتا تەڭرىتېغىنىڭ شىمالى ۋە جەنۇبىدا ئىسلام دىنىنى ئاكتىپ تارقاتقان. مەسىلەن، تۇغلۇق تۆمۈرخان كىچىك ئوغلى ھەيدەر خوجا نۇرغۇن ئەسكەر بىلەن ئىدىقۇت ئۆيى.

غۇرلىرىغا قارشى يۈرۈش قىلىپ، قارغوجا (ھازىرقى تۇرپان)نى بېسىۋېلىپ، يەرلىك ئاھالىلەرنى ئىسلام دىنىغا كىرگۈزگەن. ئۇ - لۇق تۆمۈرخاننىڭ ھۆكۈمرانلىق قىلغان ۋاقتى (مىلادىيە 1347 - 1364 - يىللار) ئىسلام دىنى ھازىرقى شىنجاڭ تەۋەسىدە بارا - بارا كېڭەيگەن مەزگىلگە توغرا كېلىدۇ. تۇغلۇق تۆمۈرخان ئەينى ۋاقىتتا ئەسكەر باشلاپ غەربكە يۈرۈش قىلىپ، سەمەرقەنتنى ئالغاندىن كېيىن، ھىجرىيە 765 - يىلى (مىلادىيە 1364 - يىلى) ئۆلگەن ۋە مۇشۇ يەرگە دەپنە قىلىنغان. مازار شۇنىڭدىن كېيىن ياسالغان بولۇپ، 600 يىلدىن ئارتۇق تارىخقا ئىگە. تۇغلۇق تۆمۈرخان مازىرى - شىنجاڭنىڭ قەدىمكى بىناكارلىق - قۇرۇلۇش سەنئىتىنى تەتقىق قىلىشتا مۇھىم قىممەتكە ئىگە تارىخىي يادىكارلىق. دۆلەت ئۇنى مەخسۇس پۇل ئاجرىتىپ رېمونت قىلدۇردى. ئۇ ۋەتىنىمىزنىڭ غەربىي - شىمال چېگرالىرى بويىدا قەدىمكى تۇرماقتا.

شىنجاڭ مەدەنىيەت يادىكارلىقى - ئارخېئولوگىيەلىك تەتقىقات نەتىجىسى

مەۋلانە ئەرشىدىن خوجا مازىرى*

مەۋلانە ئەرشىدىن خوجا مازىرى كۇچا كۈنشەھەر بىلەن يېڭى-شەھەر ئوتتۇرىسىدىكى مازار بېغى مەھەللىسىگە جايلاشقان بولۇپ، 14 - ئەسىرنىڭ كېيىنكى يېرىمىدا ياسالغان. ھازىر بۇ مازار ئاپ-تونوم رايونىمىز بويىچە نۇقتىلىق مۇھاپىزەت قىلىنىدىغان تارد-خېي مەدەنىي يادىكارلىق ئورۇنلىرىنىڭ بىرى.



مەۋلانە ئەرشىدىن خوجا مازىرى توپا - ياغاچ قۇرۇلمىلىق، ۋاساجۇپ، تۈز تورۇسلىق قىلىپ ياسالغان بولۇپ، ئۈچ تەرىپى كېسەك تام بىلەن دائىرىگە ئېلىنغان ۋە ياغاچ پەنجىرىلىك دېرىزە

* ئادىل مۇھىمەت تۇران: «شىنجاڭ مەدەنىيەت يادىكارلىق جەۋھەرلىرى»، شىنجاڭ پەن - تېخنىكا نەشرىياتى 2006 - يىلى 5 - ئاي نەشرى.

قويۇلغان، ياغاچ پەنجىرە ئورنىتىلغان غەرب تەرىپىگە قاناتلىق ئىشىك ئېچىلغان، ئەتراپىدىكى تۈۋرۈكلۈك پېشايۋان ياغاچ رېشاتكا بىلەن دائىرىگە ئېلىنغان. بۇ پېشايۋان ياسالغاندىن بۇيان بىرنەچچە قېتىم رېمونت قىلىنغان بولسىمۇ، لېكىن رېمونت قىلىش جەريانىدا ئۇنىڭ دەسلەپكى ياسىلىش شەكلى ۋە بىناكارلىق سەنئەت ئالاھىدىلىكى ئۆزگەرتىلمەي ساقلاپ قېلىنغان.

مازارنىڭ ئالدىدىكى ئىچكىرى - تاشقىرى ئۆي قىلىپ سېلىنغان مەسچىتكە ياغاچ پەنجىرىلىك دېرىزە ئېچىلغان. تاشقىرى مەسچىت كەڭ ۋە ئېگىز ياسالغان پېشايۋاندىن تەشكىل تاپقان بولۇپ، تۈۋرۈك، لىم ۋە جەڭگىلىرىگە نەقىش ئويۇلغان.

ئىككى قەۋەتلىك ياسالغان مەسچىت پەشتىقىنىڭ ئاستى قەۋەتى ياغاچ لىملار بىلەن ۋاساجۇپ، تۈز تورۇسلۇق قىلىپ ياسالغان. ئۈستى خىش بىلەن گۈمبەز تورۇسلۇق قىلىپ يېپىلغان، سىرتقى تەرىپى ۋە گۈمبەزنىڭ ئۈستى نەقىشلەنگەن يېشىل كاھىش خىشلار بىلەن زىننەتلەنگەن.

مەۋلانە ئەرشىدىن خوجا مازىرى ياسىلىش شەكلى، قۇرۇلمىسى ۋە نەقىش - بېزەكلىرى جەھەتتە قويۇق دەۋر ئالاھىدىلىكىگە ئىگە. ئۇ شىنجاڭدا ئىسلام دىنىنىڭ تارقىلىش ۋە ئومۇملىشىش جەريانىنى چۈشىنىش ھەم ئەنئەنىۋى بىناكارلىق تارىخىنى تەتقىق قىلىشتا بىزنى بەلگىلىك ماتېرىيال بىلەن تەمىنلەيدۇ.

مەۋلانە ئەرشىدىن خوجا ئاتاقلىق دىن تارقاتقۇچى مەۋلانە جامالىدىن بۇخارانىڭ چوڭ ئوغلى. مەۋلانە جامالىدىن خوجا 13 - ئەسىرنىڭ كېيىنكى يېرىمىدا بۇخارادىن شىنجاڭغا كېلىپ، ئاقسۇ كۇچا ئەتراپىدا دىن تارقىتىش بىلەن شۇغۇللانغان. ئۇ ئۆلگەندىن كېيىن، ئوغلى مەۋلانە ئەرشىدىن خوجا كۇچادا تۇرغان ۋە يېڭى مەسچىت بىنا قىلدۇرۇپ، كۇچانىڭ دىنىي ئىشلىرىنى باشقۇرغان. ئۇ 14 - ئەسىرنىڭ كېيىنكى يېرىمىدا ۋاپات بولغان. خاتىرە ئۇچۇن مەسچىتنىڭ ئالدى تەرىپىگە ئۇنىڭ مازىرى ياسالغان.

ئاپاق خوجا مازىرى*

چىڭ سۇلالىسى دەۋرىدىكى شىنجاڭ ئىسلام دىنىنىڭ ئاق تاغ-لىقلار مەزھىپىنىڭ داھىيىسى ئاپاق خوجا ۋە ئۇنىڭ جەمەتىنىڭ قەبرىگاھى. «ھەزرەت مازىرى»، «خوجا مەقبەرىسى» دەپمۇ ئاتىلىدۇ. يېقىنقى زامانلاردا چىڭ سۇلالىسى پادىشاھى چيەنلۇڭنىڭ ئۇيغۇر توقال خانىشى ئىپارخان مۇشۇ يەرگە دەپنە قىلىنغان دېگەن يالغان گەپ تارقالغانلىقتىن، كىشىلەر «ئىپارخان قەبرىسى» دەپمۇ ئاتايدۇ. قەشقەر شەھىرىنىڭ شەرقىي شىمال تەرىپىگە جايلاشقان بولۇپ، 1670 - يىلى ياسالغان.



* ئادىل مۇھەممەت تۇران: «شىنجاڭ مەدەنىيەت يادىكارلىق جەۋھەرلىرى»، شىنجاڭ پەن - تېخنىكا نەشرىياتى 2006 - يىلى 5 - ئاي نەشرى.

بۇ مازار ئەڭ دەسلەپتە ئاپاق خوجىنىڭ دادىسى خوجا يۈسۈپ دەپنە قىلىنغان چاغدا دائىرىسى چوڭ ئەمەس ئىكەن. 1694 - يىلى مازار قارا تاغلىقلارنىڭ مۇخلىسلىرى تەرىپىدىن كۆيدۈرۈپ ۋەيران قىلىنغاندىن كېيىن، ئاپاق خوجا نەچچە سەر كۈمۈش سەرپ قىلىپ، نەچچە ئونمىڭ مەدىكارنى ئىشقا سېلىپ، بۇ مازارنى ياساتقان. كېيىنكى يىلى ئاپاق خوجا قوزغىلاڭچى ئامما تەرىپىدىن ئۆلتۈرۈلگەندىن كېيىن، دادىسىنىڭ يېنىغا دەپنە قىلىنغان. ئاپاق خوجا ئاق تاغلىقلارنىڭ كاتتىبېشى بولۇپ، ئۇنىڭ ئورنى ۋە ئىنا-ۋىتى ھېسابقا ئېلىنىپ، مازار شۇنىڭ نامى بىلەن ئاتالغان. كېيىن ئۇنىڭ ئۇرۇق - جەمەتىنىڭ جەسەتلىرىمۇ مۇشۇ يەرگە دەپنە قىلىنغان. 1811 - يىلى كېڭەيتىلگەندە مەقبەرە چاسا شەكىلگە كەلتۈرۈلۈپ، دەرۋازا راۋىقى ياسالغان. 1874 - يىلى قوقانلىق تاجا-ۋۇزچى ياقۇپبەگنىڭ بۇيرۇقى بىلەن مازار ئوتتۇرا ئاسىيا مازارلىرىنىڭ شەكىلگە كەلتۈرۈلۈپ ئۆزگەرتىلگەن. ئۆزگەرتىلگەندىن كېيىنكى ئاساسلىق قۇرۇلۇشلاردىن گۈمبەز، مەسچىت، مەدرىسە، دەرۋازا راۋىقى، مۆتىۋەللىنىڭ ياتىقى، سەرراپ، سۈنئىي كۆل قاتارلىقلار بار. ھەرقايسى قىسىملىرى ئۆز ئالدىغا بىر گەۋدە بولۇپ، قۇرۇلۇش ئۇسلۇبى ئۆزگىچە بولسىمۇ، ئۆزئارا جۇلالىنىپ، بىر-بىرىگە ماسلاشتۇرۇپ ئورۇنلاشتۇرۇلغان، مۇكەممەل بىر پۈتۈن ئىمارەتنى تەشكىل قىلىدۇ. گۈمبەز بۇ ئىمارەتنىڭ ئاساسىي گەۋدەسى بولۇپ، مەقبەرىنىڭ شەرقىدە تۇرىدۇ، بۇ ئىمارەت ئەرەبىدە ناكارلىق ئۇسلۇبىغا تەۋە. ئاستى تۆت بۇرجەك، كەڭلىكى 35 مېتىر، بويىغا ئىچكىرىلىكى 29 مېتىر. ئۈستى قىسمى دىيامېتىرى 71 مېتىر كېلىدىغان چوڭ گۈمبەز بولۇپ، ئومۇمىي ئېگىزلىكى 26 مېتىر. گۈمبەزنىڭ ئاستى كەڭ قەبرىخانا بولۇپ، ئىچىدە ئاپاق خوجىنىڭ بەش ئەۋلاد جەمەتىدىن 72 كىشىنىڭ قەبرىسى (ھازىر ساقلانغىنى 58 قەبرە) رەتلىك تىزىلغان. گۈمبەزنىڭ تۆت بۇرجەكىدە يېرىمى تامغا كىرگۈزۈپ سېلىنغان تۈۋرۈكسىمان پەشتاق

شىنجاڭ مەدەنىيەت يادىكارلىق - ئارخېئولوگىيەلىك تەتقىقات مەركىزى

بولۇپ، ئۇنىڭ ئىچىدە چوققىسىغىچە چىققىلى بولىدىغان پەلەمپەي بار. پۈتۈن گەۋدىسى ئاقۇچ يېشىل ئارىلاشقان كۆك رەڭدە، سېرىق سىرلانغان ساپال خىشلار چاپلانغان بولۇپ، پۈتۈن قۇرۇلۇش ئىنتا-يىن ھەيۋەتلىك كۆرۈنىدۇ. چوڭ جامەسى مازارنىڭ غەربىدە. ناماز-خانىنىڭ تەكشىلىكتىكى كۆرۈنۈشى پېتىنغۇ شەكىلدە بولۇپ، ئوتتۇرا نامازخانا ۋە ئوڭ-سول نامازخانىنىڭ ئوتتۇرىسى مېھراب-سىمان ئىشىك بىلەن تۇتاشتۇرۇلغان، ئۆگزىسى 19 يانتۇلىم قو-يۇلغان دۈگىلەك ئۆگزە، پۈتۈن قۇرۇلۇش خىش بىلەن سېلىنغان، چوڭ نامازخانىنىڭ دەھلىزىدە ئۈچ قاتار قويۇلغان، نەقىش ئويۇلغان 70 تىن ئارتۇق تۈۋرۈك بار، ئۆگزىسى ۋاسا جۈپ قىلىپ يېپىل-غان. مەزكۇر مەسچىتنىڭ قۇرۇلۇش ئۇسلۇبى ئۆزگىچە ئالاھىدە-لىككە ئىگە بولۇپ، جۇڭگو ئىسلام بىناكارلىقى ئىچىدە بىر قەدەر كۆزگە تاشلىنىپ تۇرىدۇ. 1948 - يىلى مازارنىڭ چوڭ گۈمبىزى يەر تەۋرەشتە ۋەيران بولغان.

بۇ مازار 1956 - يىلى شىنجاڭ ئۇيغۇر ئاپتونوم رايونىنىڭ نۇقتىلىق قوغدىلىدىغان مەدەنىيەت يادىكارلىق ئورنى دەپ بېكى-تىلدى ھەم ھۆكۈمەت مەبلەغ ئاجرىتىپ 1874 - يىلىدىكى شەكلى بويىچە قايتا ياساتتى. كېيىن يەنە ئۈزۈكسىز رېمونت قىلىنىپ تۇرۇۋاتىدۇ. بۇ مازار جۇڭگو بىناكارلىقىدا كۆلىمى ئەڭ چوڭ بول-غان مۇسۇلمان قەبرىستانلىقىدۇر.

يەكەن ئالتۇنلۇق مازىرى*

يەكەن كۈنشەھەر بىلەن يېڭىشەھەر ئوتتۇرىسىدىكى ئالتۇن دەريۋازىنىڭ شىمالىي تەرىپىگە جايلاشقان ئالتۇنلۇق — يەكەن سەئىدىيە خانلىقى دەۋرىدىكى خانلار قەبرىستانلىقى. ئۇ 1533 - يىلى يەكەن سەئىدىيە خانلىقىنىڭ تۇنجى خانى سۇلتان سەئىد خاننىڭ دەپنە قىلىنىشى بىلەن قۇرۇلۇشقا باشلىغان.



* ئادىل مۇھىممەت تۇران: «شىنجاڭ مەدەنىيەت يادىكارلىق جەۋھەرلىرى»، شىنجاڭ پەن - تېخنىكا نەشرىياتى 2006 - يىلى 5 - ئاي نەشرى.

شەپكەت مەدەنىيەت بايلىقلىرى - ئازىركى تەتقىقات نەتىجىسى

بۇ مازارغا سۇلتان سەئىدخاندىن كېيىن، سەئىدىيە خانلىقىنىڭ خانلىرىدىن ئابدۇرېشىتخان، ئابدۇللىتىپ خان، مەھمەتخان، ئەخمەتخان، ئابدۇللاخان ۋە ئۇلارنىڭ ئۇرۇق - تۇغقانلىرى، ئاتا-لىق مۇقامشۇناس ۋە شائىرە ئاماننىساخان قاتارلىقلار دەپنە قىلىنغان. يەكەن خانلىقىدىن كېيىنكى خانلاردىن يەنە خوجا ئىسھاق ۋە - لى ۋە ئۇنىڭ ئۇرۇق - ئەۋلادلىرىمۇ مۇشۇ مازارغا دەپنە قىلىنغان. ئالتۇنلۇق ئۈچ قىسىمدىن تەركىب تاپقان. غەرب تەرىپىگە «ئالتۇن مەسچىت»، شەرق تەرىپىگە «ئالتۇن كۆل»، ئوتتۇرىغا «ئالتۇن مازار» جايلاشقان بولۇپ، ئومۇمىي يەر كۆلىمى 5000 كىۋادرات مېتىردىن ئاشىدۇ.

«ئالتۇن مازار» نىڭ ئۆزى بىرقانچە بۆلەككە بۆلۈنگەن. خانلار ۋە ئۇلارنىڭ دىنىي مۇرىتلىرى دەپنە قىلىنغان قىسمى خىش تام ۋە ياغاچ رېشاتكىلار بىلەن ئايرىم دائىرىگە ئېلىنغان بولۇپ، ئالدى-غا داڭدار نەقىش - كاھىشلار بىلەن زىننەتلەنگەن دەرۋازا ئورنىدىن تىلغان، ئىچىگە ئاستى ۋە ئۈستى خىش بىلەن قوپۇرۇلغان قەبرىدىمىز رەت - رەت ئورۇنلاشتۇرۇلغان. تام ۋە قەبرىلەرنىڭ سىرتى ھەر خىل نۇسخىدا نەقىشلەنگەن ۋە بېغىشلىما - خاتىرە خەتلەر پۈتۈلگەن گۈللۈك خىش بىلەن زىننەتلەنگەن. ئالدىغا رەڭگارەڭ تۇغلار قادالغان، تۈنەكخانلار ئايرىم ياسالغان بولۇپ، پۈتۈن مازار ناھايىتى سۈرلۈك دىنىي تۈس ئالغان.

«ئالتۇنلۇق» ئون يىللىق قالايمىقانچىلىق مەزگىلىدە ئېغىر بۇزغۇنچىلىققا ئۇچرىغان. مازار ئەتراپىدىكى تاملارنىڭ بىر قىسمى ۋە ياغاچ رېشاتكىلار بۇزۇلۇپ، خاتىرە تاشلار ۋە خاتىرە خەتلەر پۈتۈلگەن گۈللۈك خىشلار يوقىلىپ كەتكەچكە، بەزى قەبرىلەرنى ئېنىق پەرق ئېتىش سەل قىيىن بولۇپ قالغان. لېكىن ئالتۇنلۇقنىڭ ھازىرقى ھالىتىگە قاراپ، ئۇنىڭ ئەسلىي قىياپىتىنى قىياس قىلىشقا ۋە ئۇنى رېمونت قىلىپ ئەسلىگە كەلتۈرۈشكە بولىدۇ.

شەنجاڭ مەدەنىيەت يادىكارلىق - ئابدۇرەھمان ۋاڭ مازىرىسى

ئابدۇرەھمان ۋاڭ مازىرى*

بۇ مازار يەكەن ناھىيەسى تومئۆستەڭ يېزىسى جايتېرەك كەندە -
تىگە جايلاشقان. ئۇ بىرلا قەبرىگاھ بولۇپ، كۆلىمى تەخمىنەن 100
كىۋادرات مېتىر كېلىدۇ.



ئابدۇرەھمان ۋاڭ ئۇچتۇرپان بەگلىرىدىن خوجەس بەگنىڭ
ئەۋلادى بولۇپ، مىلادىيە 1797 - يىلىدىن 1809 - يىلىغىچە يە -
كەندە ۋاڭ بولغان. ئۇ، ئەقىدە - ئىخلاسى كۈچلۈك، ئىنئام - ئېھ -
سانلىرى كۆپ، ئىلىم - مەرىپەتكە ھېرىسمەن ئادەم بولۇپ، موللا -

* ئادىل مۇھەممەت تۇران: «شىنجاڭ مەدەنىيەت يادىكارلىق جەۋھەرلىرى»، شىنجاڭ پەن -
تېخنىكا نەشرىياتى 2006 - يىلى 5 - ئاي نەشرى.

شەيخ ئىسلام بىناكارلىق مەدەنىيىتى

ئۆلىما، فازىل كىشىلەرگە كۆپ خەيرخاھلىق قىلغان. 40 مىڭ سەر ئالتۇن - كۈمۈش سەرپ قىلىپ «موي شېرىپ خانقاسى» نى ياساتقان. 1805 - يىلى خانقانىڭ جەنۇب تەرەپىدىن يەر سېتىۋېلىپ ھازىرقى مازارنى ياساتقان. 1809 - يىلى ۋاپات بولغاندىن كېيىن مۇشۇ مازارغا دەپنە قىلىنغان.

ئابدۇرەھمان ۋاڭ مازىرى گۈمبەز تورۇسلۇق، پىششىق خىشتا ياسالغان بولۇپ، مازارنىڭ سىرتقى يۈزى ھەر خىل رەڭلىك كامىشلا بىلەن زىننەتلەنگەن. ئۈچ يۈزى گەجلىنىپ، نەقىشلەر، ئا-يەتلەر ئويۇلغان. مازار ئۇيغۇر مىللىي بىناكارلىق سەنئىتىنىڭ ئەڭ گۈزەل ئۆرنەكلىرىنى ئۆزىگە مۇجەسسەملەشتۈرگەن.

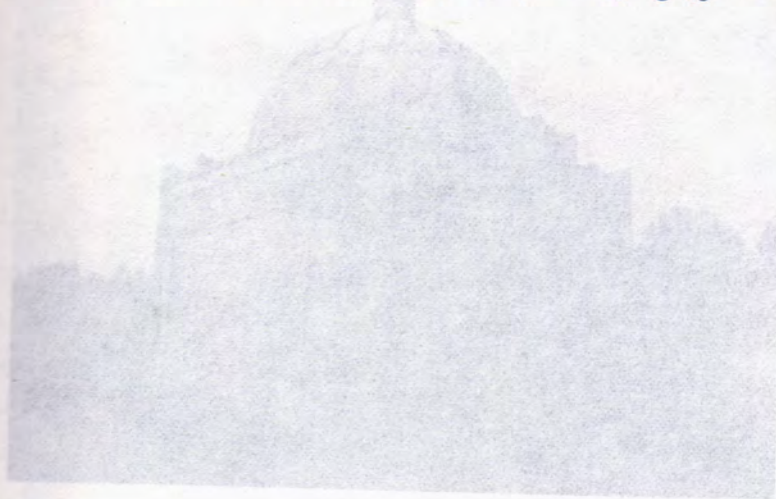

ئۆلىما، فازىل كىشىلەرگە كۆپ خەيرخاھلىق قىلغان. 40 مىڭ سەر ئالتۇن - كۈمۈش سەرپ قىلىپ «موي شېرىپ خانقاسى» نى ياساتقان. 1805 - يىلى خانقانىڭ جەنۇب تەرەپىدىن يەر سېتىۋېلىپ ھازىرقى مازارنى ياساتقان. 1809 - يىلى ۋاپات بولغاندىن كېيىن مۇشۇ مازارغا دەپنە قىلىنغان.

ئابدۇرەھمان ۋاڭ مازىرى گۈمبەز تورۇسلۇق، پىششىق خىشتا ياسالغان بولۇپ، مازارنىڭ سىرتقى يۈزى ھەر خىل رەڭلىك كامىشلا بىلەن زىننەتلەنگەن. ئۈچ يۈزى گەجلىنىپ، نەقىشلەر، ئا-يەتلەر ئويۇلغان. مازار ئۇيغۇر مىللىي بىناكارلىق سەنئىتىنىڭ ئەڭ گۈزەل ئۆرنەكلىرىنى ئۆزىگە مۇجەسسەملەشتۈرگەن.

قۇمۇل ۋاڭلىرى قەبرىستانلىقى*

قۇمۇل ۋاڭلىرى قەبرىستانلىقى قۇمۇل كونا شەھىرىنىڭ غەربىدىن ئىككى كىلومېتىر يىراقلىقتىكى «ئالتۇنلۇق» دېگەن جايغا جايلاشقان. بۇ قەبرىستانلىق 17 - ئەسىردە ياسىلىشقا باشلىغان. ئۈچ ئەسىردىن بېرى ئۈزۈكسىز كېڭەيتىپ ياساش ئارقىلىق ھازىرقى ھالەتكە كەلگەن.

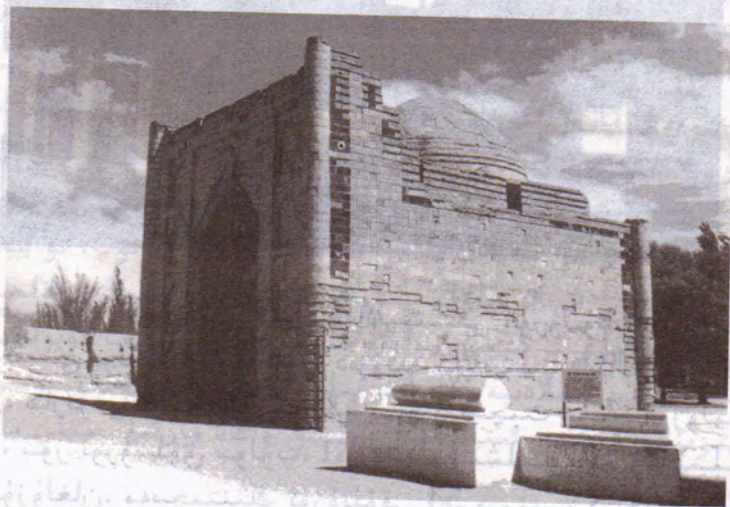

قۇمۇل ۋاڭلىرى قەبرىستانلىقى ئەسلىدە ئالتە مازار، بىر ھېيتگاھ مەسچىتى، ئون نەچچە ئېغىز ھۇجرا قاتارلىق بىر يۈرۈش نىمارەتلەردىن تەركىب تاپقان. لېكىن ئالدىنقى ئالتە ۋاڭ ۋە ئۇلار -

* ئابدۇللا ئەخمىدى: «قۇمۇل ۋاڭلار قەبرىستانلىقى — ئالتۇنلۇق»، «شىنجاڭ مەدەنىيەت يادىكارلىقلىرى» 1987 - يىلى نەشرى.

نىڭ تەيجىلىرى، ئۇرۇق - تۇغقانلىرى دەپنە قىلىنغان ئۈچ مازار - نىڭ ئىمارىتى ھەم ھۇجرىلار بۇزۇلۇپ كەتكەن. ھازىر ھېيتگاھ مەسچىتى، بېشىرۋاڭ مازىرى، شامەخسۇت مازىرى ۋە بىر تەيجىلىر مازىرىلا ساقلىنىپ قالغان. ئۇلارنىڭ ئومۇمىي كۆلىمى 5000 كىۋادرات مېتىردىن ئاشىدۇ.

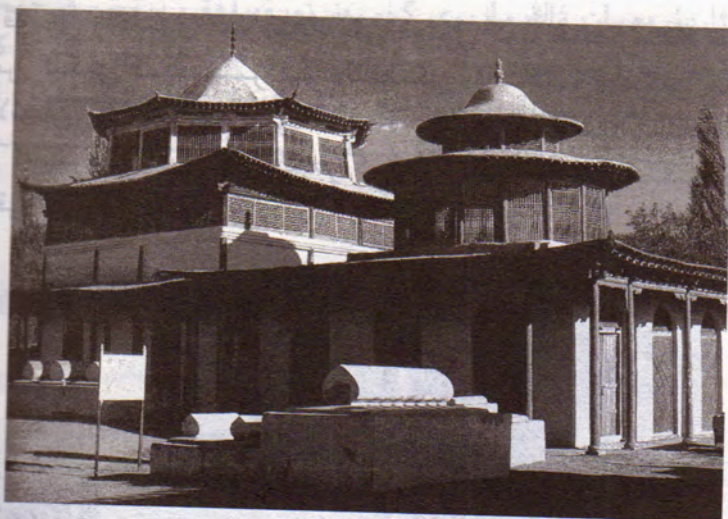

ھېيتگاھ مەسچىتى، قەبرىستانلىقتىكى قۇرۇلۇشلارنىڭ ئەڭ بۇرۇنقىسى بولۇپ، شامەخسۇت دەۋرىدە كېڭەيتىپ ياسالغاندىن كېيىن، ھازىرقى ئىسكەتكە كىرگەن. بۇ مەسچىت ياغاچ قۇرۇلمىسى، تۈز تورۇسلۇق بولۇپ، 111 دانە نەقىشلىق تۈۋرۈك بىلەن تۇرغۇزۇلغان. مەسچىتنىڭ ئۇزۇنلۇقى 54 مېتىر، كەڭلىكى 36 مېتىر كېلىدۇ، ئۇنىڭ تورۇسىغا ياغاچ پەنجىرىلىك ۋە چاسا خالىق ياسالغان ئۈچ تۈڭلۈك ئېچىلغان. تورۇس ۋە تۆت تامغا ھۆسن خەت شەكلىدە يېزىلغان دىنىي نەسىھەتنامىلەر مەسچىتنى تېخىمۇ كۆر - كەم تۈسكە كىرگۈزگەن. بېشىرۋاڭ مازىرى ئۇزۇنچاق گۈمبەز تورۇسلۇق قىلىپ ياسال -

شەنجاڭ مىللىيەت بايلىقلىرى - ئارخېئولوگىيەلىك تەتقىقات نەتىجىسى

خان، تۆت بۇرجىكىگە يۇمىلاق مۇنار چىقىرىلغان، ئايلانما ياغاچ پە - لەمپەي بىلەن ئۈستىگە چىققىلى بولىدۇ. مازارنىڭ سىرتى سۇس يېشىل ۋە كۆك نەقىش چۈشۈرۈلگەن كاھىش بىلەن، گۈمبەزنىڭ ئۈستى يېشىل كاھىش بىلەن زىننەتلەنگەن، ئىچىگە كۆك نەقىش سىزىلغان. بۇ مازارغا بېشىرۋاڭ ۋە ئۇنىڭ خانىشى مېھرىبانۇ چە - نىۋاڭ، غولام مۇھەممەد ۋاڭ ۋە ۋاڭ جەمەتىدىن بولۇپ 40 كىشى دەپنە قىلىنغان.

شامەخسۇت مازىرى توپا - ياغاچ قۇرۇلمىلىق ئىمارەت بولۇپ، تۆت چاسا، گۈمبەز تورۇسلۇق قىلىپ ياسالغان، ئۇنىڭ تۆت تەرەپ - پىگە ياغاچ پەنجىرىلىك قوش دېرىزە ئورنىتىلغان، سىرتىغا ياغاچ تۈۋرۈك، لىملار بىلەن ئۈچ قەۋەت لەمپە چىقىرىلغان. تەيچىلەر مازىرىنىڭ ئاستى تۆت چاسا بولۇپ، ئۈستى لىملارنى چاسا شەكىللىك چېتىشتۈرۈش ئارقىلىق قوش لەمپىلىك قىلىپ ياسالغان، بۇ مازار ياسىلىش شەكلى، قۇرۇلمىسى، لەمپە چىقىرىش ئۇسۇلى جەھەتتە ئۆزىگە خاس يەرلىك ئالاھىدىلىككە ۋە مىللىي شەكىلگە ئىگە.

قومۇل شەرقىي شىنجاڭدىكى مۇھىم شەھەر بولۇپ، ئۇ يەردە ۋاڭلىق تۈزۈمى مىڭ سۇلالىسىنىڭ ئاخىرى ۋە چىڭ سۇلالىسى دەۋرىدە ئىلگىرى - كېيىن بولۇپ ئىككى قېتىم يولغا قويۇلغان، مىڭ سۇلالىسى مىلادىيە 1404 - يىلى قومۇل خانى ئەنىق تۆمۈر - گە بىرىنچى قېتىم «ئىتائەتمەن سادىق ۋاڭ» مەرتىۋىسىنى بەر - گەن.

1697 - يىلى قومۇل رايونىنىڭ دىنىي سەردارى ۋە فېئودال يانچىدارى مۇھەممەد شاھ خوجىنىڭ ئوغلى ئەبەيدۇللا جۇڭغار تو - پىلىڭىنىڭ كاتتىبېشى غالداننىڭ ئوغلى ساپىتنىڭ بالجۇرنى تۇ - تۇۋالغانلىقى ھەم چىڭ سۇلالىسى ئوردىسىغا تاپشۇرۇپ بەرگەنلىكى ئۈچۈن، كاڭشى خان ئۇنىڭغا «قومۇل ئۇيغۇرلىرىنىڭ 1 - دەرىجى - لىك جاساق تارخانى» (ئەۋلادىغا مىراس قالىدىغان يانچىدارلىق

مەرتىۋە) دېگەن مەرتىۋىنى بەرگەن. 1759 - يىلى چيەنلۇڭ خان يۈسۈپكە «قومۇل ئايماق ۋاڭى» دېگەن مەرتىۋىنى قوشۇپ بەرگەن. بۇ، قومۇلدىكى ئۇيغۇر فېئوداللىرىنىڭ رەسمىي تۈردە ئايماق ۋاڭلىق مەرتىۋىسىگە ئېرىشىشنىڭ باشلىنىشى ئىدى. قومۇل ۋاڭلىرى چىڭ سۇلالىسى ئوردىسى ئەبەيدۇللاغا مەرتىۋە بەرگەندىن تارتىپ 1930 - يىلى نەزەر ۋاڭ شىنجاڭ ئۆلكىلىك ھۆكۈمەت تەرىپىدىن بىكار قىلىنغىچە بولغان ئارىلىقتا ئىلگىرى - ئاخىرى بولۇپ توققۇز ئەۋلاد (ئەبەيدۇللا، ۋاپا (گۇپا) بەگ، ئىمىن گۇڭ، يۈسۈپ جۇنۋاڭ (ئايماق ۋاڭى)، ئىسھاق ۋاڭ، ئەردىشىشى ۋاڭ، مۇھەممەد بېشىر چىڭۋاڭ، غولام مۇھەممەد چىنۋاڭ — ئەمە - لىيەتتە، ئۇنىڭ ئانىسى مېھرىبانۇ ۋاڭلىق قىلغان، شامەخسۇت — ئۇنىڭ ئوغلى نەزەر ئۆزىنى ۋاڭ دەپ ئېلان قىلغان بولسىمۇ، لېكىن ۋاڭلىق مەرتىۋىسىگە ئېرىشەلمىگەن، 233 يىل دەۋر سۈرگەن.



ئۈچىنچى بۆلۈم

شىنجاڭ ئىسلام بىناكارلىق سەنئىتى
ھەققىدە تەتقىقات



شىنجاڭنىڭ ئىسلامىيەت دەۋرىدىكى بىناكارلىق سەنئىتى*

(1) شىنجاڭنىڭ ئىسلامىيەت دەۋرىدىكى بىناكارلىقى
قاراخانىيلار خانلىقى دەۋرى (9 - ئەسىرنىڭ ئوتتۇرىلىرى -
دىن 12 - ئەسىرنىڭ ئالدىنقى يېرىمىغىچە) دە ئۇيغۇرلار تۇرمۇ-
شىدا زور ئۆزگىرىشلەر بولدى، يەنى دىنىي ئېتىقاد يېڭىلاندى.
ئىسلام دىنىنىڭ ئۇيغۇرلار ئارىسىغا تارقىلىشى ئۇيغۇرلارنىڭ ئىج-
تىمائىي تۇرمۇشىدا ناھايىتى زور ئۆزگىرىشلەرنى بارلىققا كەلتۈ-
رۈپ، شىنجاڭدا يېڭىچە بىر مەدەنىي مۇھىت «ئىسلام مەدەنىيىتى»
شەكىللىنىشكە باشلىدى.
ئىسلام دىنى شىنجاڭغا دەسلەپكى تارقالغان دەۋرلەردە، يەنى
قاراخانىيلار خانلىقى دەۋرىدە شىنجاڭنىڭ دېھقانچىلىق، باغۋەنچى-
لىك ۋە قول ھۈنەرۋەنچىلىك ئىشلىرى ئىلگىرىكىدىن كۆپ يۈك-
سەلدى. مانا شۇنداق ئوبيېكتىپ شارائىتتا تۇرالغۇ ئاممىۋى قۇرۇ-
لۇشلار، شۇنداقلا قاراخانىيلارنىڭ دۆلەت ئاپپاراتلىرى جايلاشقان
ئوردا - قەسىرلەر، بىناكارلىق سەنئىتى جەھەتتە زامان ۋە ماكانغا
خاس ئۇسلۇب بىلەن تەرەققىي قىلىپ، پۈتكۈل خانلىق شەھەرلە-
رىدە ئۆزگىچە، يەنى ئىسلام مەدەنىيىتى تەسىرىدىكى «شەھەر مەدە-
نىيىتى» بارلىققا كەلدى. تارىخىي ۋە ئارخېئولوگىيەلىك مەلۇ-
ماتلاردىن بىلىشىمىزچە، ئەينى دەۋرلەردە تامچىلىق، كاھىشچىلىق

* ئادىل مۇھەممەت تۈزگەن: «شىنجاڭ كىچىك قامۇسى - شىنجاڭنىڭ سەنئىتى»،
شىنجاڭ پەن - تېخنىكا نەشرىياتى، 2012 - يىلى 3 - ئاي نەشرى، 138 - 161 -
بەتلەر.

شەنجاڭ ئىسلام بىناكارلىق مەدەنىيىتى

قىلىنغان بولۇپ، شەھەرلەر خىشتىن ۋە گۈللۈك خىشلاردىن ياسالغان، كاھىش بىلەن بېزەلگەن ئوردا - خانىقا، مەدرىسە، مەسچىت، ساراي، رەستە ۋە رەتلىك كوچىلاردىن تەركىب تاپقاندىكى دېرىزىلەرگە ئەينەك قويۇپ ئۆي ئىچىنىڭ يورۇقلۇقىغا كاپالەتلىك قىلىش قاراخانىيلار دەۋرىدىكى بىناكارلىق ئىشلىرىدا تىلغا ئېلىشقا ئەرزىيدىغان بىر يېڭىلىق ئىدى.^①

شىنجاڭنىڭ قاراخانىيلار خانلىقى دەۋرىدىكى بىناكارلىق مەدەنىيىتىنى مۇنداق بىر قانچە تۈر بويىچە بايان قىلىشقا بولىدۇ:

تۇرالغۇ

قاراخانىيلار دەۋرىدە ئۇيغۇرلارنىڭ قەدىمكى دەۋرلەرگە خاس يۆتكەپ يۈرۈشكە ئەپلىك، قۇرۇلمىسى ئاددىي ۋە كىچىك ئۆيلىرى خىش ۋە كېسەك، سوقما تاملىرى تۈز ۋە ئەگمە تورۇسلۇق ئۆيلىرىگە ئورۇن بوشىتىپ، ئۇلارنىڭ مۇقىم ئولتۇراقلاشقان دېھقانچىلىق ۋە قول ھۈنەرۋەنچىلىك تۇرمۇشىغا ماسلاشتۇرۇلغانىدى. مەھمۇد كاشغەرىينىڭ خاتىرىلىشىچە، ئەينى دەۋرلەردە ئۇيغۇرلارنىڭ تۇرالغۇ ئۆيلىرى ھويلا - باغ، كۆكتاتلىق، گۈللۈك، قوتان، دەرۋازا قاتارلىقلاردىن تەركىب تاپاتتى. ئۆيلەرنىڭ ئالدى كۈن پېتىشقا قارايدىغان بولۇپ، ھەممىلا ئائىلىنىڭ «قاپقا» (دەرۋازا) سى بولاتتى. قوي ۋە باشقا ھايۋانلارنى سولاش ئۈچۈن سوقما تام ۋە چىۋىق - بادىرالاردىن ياسالغان قوتانلار بار ئىدى. ھويلىدا يەنە ئۈستى يېپىلمىپ ئاستىغا سۇپا چىقىرىلغان «سۈكە» دەپ ئاتىلىدىغان قوشۇمچە ئىمارەت ۋە بالىخانا قاتارلىقلارمۇ بولۇپ، ئۇلار كۈندىلىك تۇرمۇشنىڭ ئېھتىياجىغا ئاساسەن ياسالغانىدى. ئۆينىڭ ئىچكى قىسمىمۇ مۇۋاپىق ئورۇنلاشتۇرۇلغان بولۇپ، بىر تەرىپىگە مەخسۇس «ئوچاق»

① ئەنۋەر بايتۇر، خەيزىنا سېدىق: «شىنجاڭدىكى مىللەتلەرنىڭ تارىخى»، مىللەتلەر نەشرىياتى، 1991 - يىلى نەشرى، 698 -، 699 - بەتلەر.

شىنجاڭ مىنىستىرلار ئىدارىسى - ئارخىۋلىق تەتقىقات مەركىزى

لىق يەر»، بىر تەرىپىگە «كۆتۈرمە سۇپا» چىقىرىلىپ، سۇپا ئۈس - تىگە كىگىز - گىلەم سېلىنغان، تامنى ئويۇش ئارقىلىق «مەرەپ، لىمتاق» ياسىلىپ، كىيىم - كېچەك، يوتقان - كۆرپە ۋە باشقا تۇرمۇش بۇيۇملىرى قويىدىغان تەكچە - مېھرابلىق ئۆيلەر ئايرىم ئىدى. قاراخانىيلار سۇلالىسىنىڭ دەسلەپكى يىللىرىدا ئۆيلەرنىڭ يورۇتۇش ئەسلىھەلىرى ئاساسەن «تۈڭلۈك» ۋە پەنجىرە - رۇجەك - لەردىن ئىبارەت ئىدى. ئەينەك ئىشلەپچىقىرىش تەرەققىي قىلغان كېيىنكى دەۋرلەردە بولسا ئەينەكلىك دېرىزىلەر مەيدانغا كەلدى. بۇ دەۋردە يەنە ئاھالىلەرنىڭ ئىشك ئالدى ۋە كوچىلارنى پاكىز تۇتۇشى، يوللارنىڭ ئۆتكەن - كەچكەنلەرنىڭ مېڭىشىغا توسقۇن بولمىغۇدەك دەرىجىدە ئازادە بولۇشى دۆلەت تەرىپىدىن بەلگىلەنگەن ۋە بۇ ئىشلارنى باشقۇرىدىغان مەخسۇس ئەمەلدار - «مۇھتەسسەپ» لەر تەيىنلەنگەنىدى.^①

قاراخانىيلار دەۋرىدىكى تۇرالغۇلارنىڭ ئۆگزىلىرىنى ئەگمىلىك (گۈمبەزسىمان) يېپىشى - ئەجدادلىرىمىزنىڭ تەكلىماكاننى چۆ - رىدىگەن بوستانلىقلارنىڭ قۇرغاق، يۇقىرى تېمپېراتۇرىلىق ھاۋا كىلىماتىدىن مۇداپىئەلىنىش مەقسىتىدە ئىجاد قىلغان ئۈنۈملۈك ۋاستىلىرىدىن بىرى بولغان بولسا، تەكچە - مەرەپلەر - ئىسلام - يەتتىن بۇرۇنقى بۇددىزم ئەقىدىسىگە ئاساسەن بۇت قويۇش مەق - سىتىدە تاملارنى ئويۇپ ياسىغان ئۆي ئىچىنى سەرەمجانلاشتۇرۇش ۋاستىلىرىدىن بىرى ئىدى.^②

① رىشات گەنجى: «قاراخانىيلارنىڭ دۆلەت تەشكىلاتى»، شىنجاڭ خەلق نەشرىياتى، 1990 - يىلى، 3 - ئاي نەشرى.

② ئابدۇشۈكۈر مەخسۇت: «ئۇيغۇرلارنىڭ قاراخانىيلار دەۋرىدىكى بىناكارلىقى»، «شىنجاڭ ئىجتىمائىي پەنلەر تەتقىقاتى» ژۇرنىلى، 1994 - يىللىق 4 - سان، 117 -، 118 - بەتلەر.

شەھەر قۇرۇلۇشى

قاراخانىيلار دەۋرىدە دىنىي، سىياسىي كۈرەشلەر سەۋەبىدىن ئېلىپ بېرىلغان ئۇرۇشلار تۈپەيلىدىن ۋەيران بولغان بەزى شەھەر - لەر تاشلىنىپ قېلىپ خارابىلىككە ئايلانغان بولسىمۇ، بىر قىسىم شەھەرلەرگە يەنىلا ئىسلام دىنىي تەرەققىياتىنى روناق تاپقۇزۇش ئۈچۈن، مەسچىت قاتارلىق دىنىي قۇرۇلۇشلار كۆپلەپ سېلىنغان. بۇ دەۋردە شەھەر قۇرۇلۇشى ئىسلام دىنى ۋە ئۇيغۇرلارنىڭ ئۆرپ - ئادەتلىرىگە ماس ھالدا تەرەققىي قىلغان. سۇلالە تەۋەسىدە قەدىمىي ۋە يېڭى شەھەرلەردىن ئوردو كەنت (قەشقەر)، بالاساغۇن، ياركەنت (يەكەن)، ئۇدۇن (خوتەن)، ئاقسۇ قاتارلىق چوڭ شەھەرلەر بار ئىدى. قەشقەر بىلەن بالاساغۇن شەھىرىنىڭ دائىرىسى ناھايىتى چوڭ ئىدى. يازما مەنبەلەرگە قارىغاندا، قاراخانىيلار دەۋرىدە شەھەرلەر ئوردو (ئوردا)، كەنت ۋە بالىق دېگەن ناملار بىلەن ئاتالغان بولۇپ، بۇ ناملار بىلەن ئاتالغان شەھەرلەرنىڭ سىياسىي، ئىجتىمائىي، تارىخىي جەھەتتىكى ئورنى ئوخشاش بولمىغان. يەنى ئوردو (ئوردا) دەپ ئاتىلىدىغان شەھەرلەر مەخسۇس خانلار تۇرىدىغان پايتەخت شەھەرگە قارىتىلغانىدى. مەھمۇد كاشغەرىي بۇ ھەقتە «ئوردو، خان شەھىرى، بۇنىڭدىن ئېلىپ خاقانلار تۇرىدىغان قەشقەر (ئوردو كەنت، دېيىلىدۇ) دەپ يازغان. بۇ دەۋردە قاراخانىيلارنىڭ شىمالىي پايتەختى بولغان بالاساغۇن شەھىرىمۇ «قۇز (شىمال، ئوردو) دەپ ئاتالغان.

كەنت - ئۇيغۇرلارغا سوغداقلاردىن كىرگەن ئاتالغۇ بولۇپ، ئۇيغۇرلار قەدىمدە بۇ سۆزنى شەھەر مەنىسىدە قوللانغان. ئوغۇزلار بولسا «يېزا» دېگەن مەنىدە قوللىناتتى، مەھمۇد كاشغەرىي «كەنت» نى «كەنت - شەھەر، شۇنىڭدىن ئېلىپ قەشقەر ئوردو كەنت دېيىلىدۇ. بۇ خان تۇرىدىغان شەھەر، مەركەز دېگەنلىك بولىدۇ» دەپ ئىزاھلايدۇ. قاراخانىيلار زامانىسىدا شەھەرنىڭ ئەتراپىدىكى بوس - تانلىق ۋە باغلارنىڭ «كەنت كۆكى» دەپ ئاتىلىدىغانلىقى، مەھمۇد كاشغەرىينىڭ «بۇ شەھەر (ئوردو كەنت) نىڭ ھاۋاسى ياخشى بولغان.

شەبەكە مەدەنىيەت بىناكارلىقى - ئارخېئولوگىيەلىك تەتقىقات مەركىزى

لىقتىن، ئافراسىياب شۇ يەردە تۇرغان» دەپ قەيت قىلىشى ۋە ئۆز كەنت (ئۆزكەنت)، چىمكەنت، ياركەنت دېگەن قاراخانىيلار دەۋرىگە ئائىت يەر ناملىرىنىڭ مەنىسىدىن قارىغاندا، كەنت مەنزىرىسى گۈزەل، تەبىئىي ئورمان بىلەن قاپلانغان ھاۋالىق شەھەرلەرگە قارىتىلغان بولۇشى مۇمكىن.

قاراخانىيلار سۇلالىسى دەۋرىدە ئىلگىرىكى زامانلارغا ئوخشاشلا شەھەرلەر سېپىل بىلەن قورشىلىپ، دېھقان، چارۋىچى ۋە چەت ئەللىك ئەلچى سودىگەرلەر بىلەن بولغان ئالاقە ئىشلىرى شەھەر دەرۋازىلىرى ئارقىلىق ئېلىپ بېرىلغان. ئارخېئولوگىيەلىك مەدەنىيەت بىلەن مەلۇم بولۇشىچە، قاراخانىيلار دەۋرىگە ئائىت چوڭ شەھەرلەردە تۆت دەرۋازا بار.

«تۈركىي تىللار دىۋانى» دىن مەلۇم بولۇشىچە، شەھەرنى مۇداپىئە قىلىش ئۈچۈن شەھەر سېپىلى ئۈستىگە نوكەش ياسىلىدىغاندا، لىقى، بۇنداق سېپىللارنىڭ «نوكەشلىك تام» دەپ ئاتىلىدىغانلىقى، «تام» سۆزى قاراخانىيلار دەۋرىدىكى ئۇيغۇر تىلىدا سېپىل، قەلئە ۋە تام مەنىلىرىدە ئىشلىتىلىدىغانلىقى، بۇ نوكەشلەرنىڭ شەھەر سىرتىدىكى تاغ ياكى دۆڭلۈكلەرگە ياسالغان «قارغۇي» ياكى «قار-غۇ» دەپ ئاتىلىدىغان قۇرۇلۇشلار بىلەن ئوت يېقىش ياكى ئىس قويۇش ئۈسۈلى ئارقىلىق خەۋەرلىشىدىغانلىقى مەلۇم.^①

مەسچىت - مەدرىسەلەر

قاراخانىيلار تارىخىدىكى ئەڭ دەسلەپكى مەسچىتنى سۇتۇق بۇغراخان قەشقەرنى ئالغاندىن كېيىن، ئارتۇچ دېگەن جايغا سال-دۇرغان. ئۇ مىلادىيە 955 - يىلى ۋاپات بولغاندىمۇ مۇشۇ مەسچىت يېنىغا دەپنە قىلىنغان. ئىسلام دىنى ئېتىقادىدىكى قاراخانىيلار

① ئابدۇشۈكۈر مەخسۇت: «ئۇيغۇرلارنىڭ قاراخانىيلار دەۋرىدىكى بىناكارلىقى»، «شىنجاڭ ئىجتىمائىي پەنلەر تەتقىقاتى» ژۇرنىلى، 1994 - يىللىق 4 - سان، 119 -، 120 - بەتلەر.

جامائىتىنىڭ دىنىي پائالىيەتلىرى ئاساسەن مەسچىتلەردە ئۆتكۈزۈلۈپ بولغان بولغاچقا، سۇلالىنىڭ دەسلەپكى يىللىرىدا مەسچىت بىنا قىلىشقا ئالاھىدە ئەھمىيەت بېرىلگەن.

كۆپلىگەن تارىخىي ماتېرىياللاردا قەيت قىلىنىشىچە، قاراخانىيلار دەۋرىدە قەشقەر شەھىرىنىڭ شەرقىي تەرىپىدە بۇرۇنقى بۇتە خانىلارنىڭ ئورنىغا خانىقا ۋە مەكتەپلەر سېلىنغان بولۇپ، ئۇنىڭ ئەتراپى تاكى تاغقا تۇتاشقۇچە تۇرار جاي ئىدى. بۇ يەردە ئولتۇراقلاشقانلار تاغقا چىقىپ مەشھەت يېزىسىدىكى ئالتۇن مۇنارلىق بۇغراخانلار قەبرىستانلىقىنىڭ گۈزەل مەنزىرىسىنى تاماشا قىلاتتى. ھازىرقى قەشقەر كونا شەھىرىنىڭ ئورنىدىمۇ «تۈمەن» ناملىق بىر چوڭ سەيلىگاھ بولۇپ، بۇ جاي دۆلەت ئەربابلىرىنىڭ سەيلىگاھى ئىدى، شۇنداقلا چەت ئەل ئەلچىلىرى چۈشىدىغان چوڭ ساراي، مەسچىتلەرمۇ مۇشۇ جايدا ئىدى.^① قاراخانىيلارنىڭ بۈيۈك ئالىمى مەھمۇد كاشغەرىي دەپنە قىلىنغان ھەزرىتى موللام مازىر دىنىي نىڭ غەرب تەرىپىدە «سۇلتانباغ» (خان بېغى)، تەكپەنگاھ (ئەلچىلەرنى كۈتىدىغان مېھمانخانا) ۋە «مەھمۇدىيە مەدرىسەسى» دەپ ئاتىلىدىغان بىر مەدرىسە بولغان.^②

قاراخانىيلار دەۋرىدە كۆزگە ئالاھىدە تاشلىنىپ تۇرىدىغان جامائەت قۇرۇلۇشلىرىنىڭ بىرى مەدرىسەلەر ئىدى. مەيلى ئاتاقلىق مەدرىسە بىنالىرى ياكى كىچىكرەك مەدرىسە بىنالىرى بولسۇن ناھايىتى مول نەقىشلەر ۋە بېزەك - كۆرۈنۈشلەر بىلەن پەردازلىنىلاتتى. تاملارنى پىششىق خىشتىن قوپۇرۇلۇپ، گۈمبەزلىرى رەڭلىك كاھىشلار بىلەن بېزىلەتتى، دېرىزىلىرىگە ئەينەك قويۇلاتتى. ئادەتتە چوڭ مەدرىسەلەردە نۇرغۇن تالىپ سىغىدىغان دەرسخانىلار،

① ئەنۋەر بايتۇر، خەيرىنسا سىدىق: «شىنجاڭدىكى مىللەتلەرنىڭ تارىخى»، مىللەتلەر نەشرىياتى، 1991 - يىلى نەشرى.

② «بۇلاق» ژۇرنىلى، 1992 - يىلى 3 - سان 100 - بەت.

شىنجاڭ مىللىيەت پائالىيەت - ئارخىپى ۋە ئىقتىسادىي تەتقىقاتى

ئىشخانلار، ياتاق ئۆيلەر، سەراپ - ھاممام، ئاشخانا ۋە ئاممىۋى ھاجەتخانىلار بولغانىدى. ئەينى دەۋرلەردە باغداتتا نىزامۇ مۈلۈك (1018 ~ 1092) تەرىپىدىن «نىزامىيە مەدرىسەسى»، قەشقەردە سۇلتان سۇتۇق بۇغراخان تەرىپىدىن «ساجىيە مەدرىسەسى» ۋە «ھەمىدىيە مەدرىسەسى»، «مەھمۇدىيە مەدرىسەسى» قاتارلىق مەدرىسەلەر مۇ قۇرۇلغان. بۇ مەدرىسەلەر ئۆز دەۋرىدە ئوتتۇرا ئاسىيانىڭ ھەرقايسى جايلىرىدىن كەلگەن ئالىم، شائىرلارنىڭ ئىلمىي پائالىيەت ئېلىپ بارىدىغان مەركەزلىرىگە ئايلانغان. شۇڭا، جامال قارشى شۇ دەۋردىكى قەشقەرنى «ئىسلام دىيارى، ئەزىزلەر يۇرتى، مەشھۇر زاتلارنىڭ پائالىيەت سەھنىسى، ئېسىلزادە ئەمىرلەرنىڭ ماكانى، ئۇلۇغ ئالىملار تۇغۇلۇپ ئۆسكەن شەھەر» دەپ يازغان.^①

قاراخانىيلار دەۋرىدە شەرق، غەرب سودىگەرلىرى يىپەك يولىنى بويلاپ بۇ سۇلالىنىڭ شەھەر - بازارلىرىدىن ئۆتكەچكە، قاراخانىيلار تەۋەسىدىكى شەھەرلەردە چوڭ - چوڭ سودا كارۋانلىرى چۈشىدىغان سارايلار ۋە سودا - سېتىق ئىشلىرى ئېلىپ بېرىلىدىغان زور كۆلەملىك رەستىلەر ياسالغانىدى. تامغاچ ئىبراھىمخان دەۋرىدە بىنا قىلىنغان «سەمەرقەند سارىيى»، «ئاق كۆتەل سارىيى»، «تۇرغان مەلىكە سارىيى»، «بۇخارا سارىيى»، «جاپپار سارىيى»^② قاتارلىق ساراي - رەستىلەر بۇلارنىڭ پەقەت بىر قىسمىدىنلا ئىبارەت.

يەكەن خانلىقى قۇرۇلغاندىن كېيىن سەئىدخان كۆپلىگەن ئۈنۈملۈك تەدبىرلەرنى قوللىنىپ، سىياسىي، ھەربىي، ئىقتىسادىي جەھەتلەردە خانلىقنى مۇستەھكەملىدى. سۇلتان ئابدۇرەشىدخان دەۋرىدە ئۇيغۇرلار جەمئىيىتى ئۈزۈكسىز تەرەققىي قىلدى. ئۇ يېزا ئىگىلىك ۋە چارۋىچىلىق ئىشلىرىغا ئالاھىدە كۆڭۈل بۆلۈپلا قالماستىن،

① «بۇلاق» ژۇرنىلى، 1992 - يىلى 3 - سان، 101 - بەت.

② رىشات گەنج: «قاراخانىيلارنىڭ قىسقىچە تارىخى»، شىنجاڭ خەلق نەشرىياتى، 1990 - يىلى 3 - نەشرى، 110 - ، 111 - بەتلەر.

ماستىن، سودا ئىشلىرىنى ئىلگىرى سۈردى. ئىتتىپاقلىق ۋە خا-
تەرچەملىك ئاساسىدا ئىلىم - پەن، ئەدەبىيات - سەنئەت ئىشلى-
رىنى گۈللەندۈردى. ئۇنىڭ يېتەكچىلىكىدە قەشقەردە «خاقانىيە
مەدرىسەسى» كېڭەيتىپ قۇرۇلدى. يەكەندىمۇ «رەشىدىيە مەدرىسە-
سى» قاتارلىق بىر قانچە مەدرىسەلەر قۇرۇلدى ۋە خانلىق كۈتۈپخا-
نىسى، قول سانائەت ئىشخانىلىرى، سودا كارۋان سارايلىرى، ئەدە-
بىيات - سەنئەت سورۇنلىرى تەسىس قىلىندى. ئابدۇللاخان دەۋرىدە
يەكەن خانلىقى تەۋەسىدىكى ئۇرۇش - يېغىلىقلار سەۋەبىدىن خاراب
بولغان شەھەرلەر ئاۋات قىلىندى. يوللار راۋانلاشتۇرۇلۇپ، ئۆتەڭلەر
قۇرۇلدى. شەھەرلەردە مەدرىسە، جامەلەر كۆپلەپ بىنا قىلىنىپ شە-
ھەر قۇرۇلۇشى راۋاجلاندى. ئۇيغۇر بىناكارلىق تېخنىكىسى ۋە نەق-
قاشلىق سەنئىتىنىڭ سەۋىيەسى تېخىمۇ يۇقىرى كۆتۈرۈلدى.
يەكەن خانلىقى دەۋرىدىكى بىناكارلىق قۇرۇلۇش سەنئىتىنى
مۇنداق بىر قانچە تۈر بويىچە بايان قىلىشقا بولىدۇ:

تۇرالغۇ ئۆي قۇرۇلۇشى

يەكەن خانلىقى دەۋرىدە سەئىدخان «پۈتۈن پۇقرالارنى راھەت
ئارامغا قىلىش» ئۈچۈن نۇرغۇن تەدبىرلەرنى قوللانغانلىقتىن،
ئىلگىرىكى ئۇرۇش يىللىرىدا ۋەيران قىلىنغان شەھەر ۋە دېھقان-
چىلىق رايونلىرى تېز ئەسلىگە كېلىپ، نۇرغۇن يېزا - بازار ۋە
كەنت مەھەللىلەر بىنا بولدى. «قەشقەر ئەتراپى، يېڭىسار، ئاقسۇ،
ئۆچتۈرپان، باي، كۇچا، شايار قاتارلىق جايلاردا يېزا - بازارلىرى
زىچ، نوپۇس كۆپ، ئۆي ئىمارەتلىرى بىر - بىرىگە قارشىپ تۇر-
دۇ. ئىتلىرىنىڭ قاۋۇشى، توخۇللىرىنىڭ چېلاشلىرىمۇ بىر - بىر-
رىگە ئاڭلىنىپ تۇرىدۇ. ھەممە يەردە ھەر خىل دانلىق زىرائەتلىر
ئۆستۈرۈلىدۇ، ئات - كالىلار پادا - پادا بولۇپ يايلىغان، ھەممە
يەر باراقسان باغبانلار بىلەن تولغان»^① مەنزىرە بارلىققا كەلگەن.

مانا مۇشۇ شەھەر - بازار ۋە يېزا - كەنتلەر ئۇيغۇرلارنىڭ ئەنئەنىۋى ئولتۇراق ئۆيلىرىنىڭ مۇجەسسسىمى ئىدى. يەكەن خانلىقى دەۋرىدە ئۇيغۇرلارنىڭ ئولتۇراق ئۆي قۇرۇلۇشى خېلىلا تەرەققىي قىلغان بولۇپ، قۇرۇلما جەھەتتە توپا - ياغاچ قۇرۇلمىسىنى ئاساس قىلغاندىن سىرت، يەنە ياغاچ قۇرۇلمىلىق قوشام ئۆيلەرمۇ مەلۇم نىسبەتنى ئىگىلەيتتى. بۇ تۇرالغۇ ئۆيلەرنىڭ قۇرۇلۇش ھۈنەر - سەنئىتى ناھايىتى ئاددىي بولسىمۇ، لېكىن بۇ - مۇ بىناكارلىق قۇرۇلۇشىدىكى بىر تۈر بولۇش سۈپىتى بىلەن ئۆزگىچە خاراكتېرگە ئىگە ئىدى. تۈڭلۈك بىلەن گۈللۈك پەنجىرە ئەڭ كەڭ ئومۇملاشقان بولۇپ، ئۆيلەرنى يورۇتۇش رولىنى ئوينايتتى. بايلار بىلەن ھاللىق سەۋىيەدىكى سودىگەرلەر ۋە دېھقانلارنىڭ تۇرالغۇ ئۆيلىرى تېخىمۇ ئالاھىدە بولۇپ، تەكچە، ئەينەكلىك دېرىزە، بالىخانا، راۋاق، پېشايۋان، باغ، ھويلا، يازلىق چاپخانا، دەرۋازا، ئېغىل - قوتان... قاتارلىقلاردىن تەشكىل تاپقان باغباراڭلىق تۇرالغۇ قۇرۇلۇشىنىڭ شەكلىنى ئالغان.

مۇشۇ دەۋردىكى تۇرالغۇ قۇرۇلۇشلىرىدىكى ئەڭ روشەن ئالاھىدە - دىلىك شۇكى، مەيلى شەھەر - بازارلاردا بولسۇن ياكى يېزا - كەنتلەردە بولسۇن، نۇرغۇن كىشىلەرنىڭ تۇرالغۇلىرى باغ بىلەن بىرلەشتۈرۈلۈپ ياسالغانىدى. مېۋىلىك دەرەخ تىكىش ئىسلام دىنى ئېتىقادىدىكى مۇسۇلمانلار ئۈچۈن ساۋابلىق ئىش ھېسابلىناتتى^①.

جامائەت قۇرۇلۇشلىرى

يەكەن خانلىقى دەۋرىدىكى جامائەت قۇرۇلۇشلىرىنىڭ ئالاھىدە - لىكى ئاساسەن دىنىي قۇرۇلۇشلاردا، يەنى مەسچىت، مەدرىسە ۋە

① «شىنجاڭنىڭ يەرلىك تارىخى»، شىنجاڭ ئۇنىۋېرسىتېتى نەشرىياتى، 1992 - يىلى 7 - ئاي ئۇيغۇرچە نەشرى، 2 - قىسىم، 423 - بەت.

② ئالىمجان مەخسۇت، ئابدۇشۈكۈر مەخسۇت: «ئۇيغۇر بىناكارلىق تارىخى»، شىنجاڭ خەلق نەشرىياتى، 2000 - يىلى 12 - ئاي نەشرى، 250 - 251 - بەتلەر.

شىنجاڭ مىڭلىق يىللىرى - ئارخىپلىق ۋە تەتقىقات مەركىزى

بولۇپ، قۇرۇلمىسى ئىنتايىن پۇختا، ھەربىر دەرۋازىدە -
 تەرىپىگە بىردىن مۇنار ياسالغان بولۇپ، دەرۋازا ئال -
 ۋۇتۇرۇپ تۇرىدۇ. كىمكى قايسى بىر دەرۋازىدىن كىر -
 ىدىكەن چوقۇم مۇشۇ ئىككى مۇنار ئوتتۇرىسىدىن ئۆتۈ -
 . ئەگەر دۈشمەنلەر ئوردىغا ھۇجۇم قىلسا ئالدى - ئار -
 ئوڭ - سولدىن زەربىگە ئۇچرايدۇ. بۇنداق قۇرۇلۇش
 ى باشقا قەلئەلەردە يوق. بۇ جايدا ئىنتايىن گۈزەل بىر
 ، يازدا بۇ جايدا سالقىنداش تەنىڭ سالامەتلىكىگە كاپا -
 ىشنىڭ ئەڭ ياخشى ئۇسۇلى ئىدى. سەئىدخان شۇڭا بۇ
 ىدىغا كۆچۈپ كەلگەن. ئوردا ئىچىگە ئىنتايىن كۆركەم
 ىغان بولۇپ، بۇنى تەسۋىرلەشكە قەغەز - قەلەم ئاجىز -
 . ئۇنىڭ تۆت تەرىپىدە ئۈندەك باغ بار. ئوتتۇرىسىدا
 ىڭ بىنالىر بولۇپ، ھەربىر بىنادا يۈز ئېغىزدىن ئۆي بار.
 ىڭ ئىچىگە كىتاب جاھازىلىرى تىزىلغان، تاملارغا تەكچە
 تورۇسى ھاك بىلەن ئاقارتىلغان، تاملارغا كاھىش چاپ -
 ىتىگە رەسىم سىزىلغان...»^① كۆرۈۋېلىشقا بولىدۇكى،
 ىقىنىڭ ئوردىسى باغ بىلەن بىر گەۋدە قىلىپ لايىھە -
 ىڭدىن، ئوردا ئىچىدىكى مەنۋى تۇرمۇشنىڭ ئىلگىر -
 ىدىكىدىن بېيىغانلىقىنى تەسەۋۋۇر قىلالايمىز. ئەڭ مۇ -
 ىەن خانلىقىنىڭ ئوردىسى تەكلىماكان قۇملۇقىنىڭ تو -
 ىرىنىڭ ئىسسىقلىقىمۇ ھۆكۈمراننى سالقىن ۋە ھۇزۇرلۇق
 ىلەن تەمىن ئېتەلگەچكە، يەكەن خانلىقىدا تارىختىكى
 ىلىقلىرىنىڭ «يازلىق ياكى قىشلىق ئوردا» بىنا قىلىش -

مۇھەممەد ھەيدەر: «تارىخىي رەشىدى»، شىنجاڭ خەلق نەشرىياتى، 1986 -
 ە نەشرى، 209 - بەت. (ئالىمجان مەخسۇت، ئابدۇشۈكۈر مەخسۇت: «ئۆي -
 ق تارىخى»، شىنجاڭ خەلق نەشرىياتى، 2000 - يىلى 12 - ئاي نەشرى،
 - بەتلەر).

تەك ئەنئەنىسىگە خاتىمە بېرىلگەن. بۇ ئىلگىرىكى ئۇيغۇر خانلىرىنىڭ ئوردا قۇرۇلۇشىدا كەم كۆرۈلىدۇ^①.

مەدرىسە

يەكەن خانلىقى ھۆكۈمرانلىرى جەمئىيەتنىڭ تۈرلۈك ساھەلىرى بويىچە تەرەققىي قىلىشىغا، جۈملىدىن مەدەنىيەت ئىشلىرىنىڭ تەرەققىياتىغا ئالاھىدە كۆڭۈل بۆلدى. بۇ، يەكەن خانلىقىدىكى ھۆكۈمرانلارنىڭ ھەممىسى دېگۈدەكلا شائىر ۋە ئەدىب بولغانلىقى بىلەن مۇناسىۋەتلىك بولسا كېرەك. شۇڭا، يەكەن خانلىقى 168 يىل ھۆكۈمرانلىق قىلغان دەۋر ئۇيغۇر مەدەنىيىتى خېلى يۇقىرى سەۋىيىگە يەتكەن بىر دەۋر بولۇپ ھېسابلىنىدۇ. يەكەن خانلىقىدىكى مەدرىسەلەر «خانلىق مەدرىسە» ۋە «مەدرىسە» دەپ ئىككى دەرىجىگە بۆلۈنگەن. ئۇنىڭدىن باشقا يەنە مەكتەپخانىلار بار بولۇپ، بۇلار مەدرىسەلەر ئۈچۈن تۈركۈملەپ تايانچلارنى يېتىشتۈرۈپ بېرىشتە مۇھىم رول ئوينىغان.

خانلىق مەدرىسەلەر يەكەن خانلىقىدىكى ئەڭ ئالىي بىلىم يۇرتلىرى بولۇپ، خانلىق مەركىزىدە، چوڭ شەھەردە قۇرۇلغان. «مىرزا ھەيدەر مەدرىسەسى» (جاھان مەدرىسەسىمۇ دېيىلىدۇ)، سەئىدخان بىنا قىلدۇرغان «خانلىق مەدرىسە»، كۈچادىكى «ۋەلىيە مەدرىسەسى»... قاتارلىق مەدرىسەلەر خانلىق مەدرىسە ھېسابلىناتتى. بۇنىڭ ئىچىدە «مىرزا ھەيدەر مەدرىسەسى» نىڭ قۇرۇلۇشى ئىنتايىن كاتتا بولۇپ، پىششىق خىش - كاھىشتىن ياسالغان. مەلۇماتلارغا ئاساسلانغاندا، بۇ مەدرىسەنىڭ مۇنارى ناھايىتى ئېگىز بولۇپ، ئۈستىگە چىقىپ قارىسا، ئوتتۇز چاقىرىم يىراقلىقتىكى يەكەن دەرياسىنى كۆرگىلى بولىدىكەن.

① ئالىمجان مەخسۇت، ئابدۇشۈكۈر مەخسۇت: «ئۇيغۇر بىناكارلىق تارىخى»، شىنجاڭ خەلق نەشرىياتى، 2000 - يىلى 12 - ئاي نەشرى، 254 - بەت.

شەخسەت مەدەنىيەت يادىكارلىقى - ئازىركى تەتقىقات مەيدانى

قەشقەردىكى «خانلىق مەدرىسە» نى يەكەن خانلىقىنىڭ سەككىز-
زىنچى ئۆۋەتلىك خانى ئابدۇللاخان (مىلادىيە 1639 ~ 1652 -
يىللىرى تەختتە ئولتۇرغان) 1641 - يىلى بىنا قىلدۇرغان بولۇپ،
دەرۋازا، مۇنار، پەشتاق، ئايۋان، ئىچكىرى - تاشقىرى ھويلا، پې-
شاۋان، ھۇجرىدىن ئىبارەت يەتتە قىسىمغا بۆلۈنگەن. قوش قانات-
لىق دارۋازىسىنىڭ ئېگىزلىكى 3 مېتىر، كەڭلىكى 2.8 مېتىر
بولۇپ، دەرۋازا ئۈستىدە مۇدەرىسلەرنىڭ دەرس تەييارلايدىغان،
ئارام ئالىدىغان ھۇجرىلىرى بولغان. دەرۋازىنىڭ ئىككى يېنىدىكى
ئېگىزلىكى 13 مېتىر كېلىدىغان نەقىشلىك مۇنارلارنىڭ ئۈستىدە
ئالتۇن ھەل بېرىلگەن ھىلال ئاي بەلگىسى بار ئىدى. دەرۋازا بې-
شىغا بىلىمنىڭ ئۇلۇغلىقى ھەققىدىكى ئەقلىيە سۆزلەر ھۆسنخەت
ئۆسلۈبىدا يېزىلغان. مەدرىسە تاملىرىنىڭ ئۇلى 13 قۇر ئېگىز-
لىككە چەكلىنىپ بىلەن، ئۇنىڭ ئۈستى كېسەك بىلەن قوپۇرۇلغان.
كۆلىمى 1468 كىۋادرات مېتىر كېلەتتى. چوڭ - كىچىك 53
ھۇجرىسى بار ئىدى. خانلىق مەدرىسەنىڭ يېنىغا يەنە «قازانچى
مەدرىسەسى» ناملىق بىر مەدرىسە ياسالغان بولۇپ، بۇ ئىككى مەد-
رىسە بىر - بىرىگە ياندىشىپ تۇراتتى.

ئادەتتىكى مەدرىسەلەر بىر قەدەر ئومۇملاشقان يۇقىرى، ئوت-
تۇرا، تۆۋەن دەرىجىلىك بىلىم يۇرتلىرى بولۇپ، چوڭ شەھەرلەر-
دە، ۋىلايەت - ناھىيەلەردە، يېزىلاردا قۇرۇلغان. قەشقەردىكى «مەد-
رىسە كېرىمىيە»، «قازانچى مەدرىسەسى»، يەكەندىكى «مەدرىسە مۇ-
ھەممىدىيە»، سۇلتان سەئىدخاننى دەپنە قىلىش مۇناسىۋىتى بىلەن
ياسالغان «غازىيە مەدرىسەسى»، «مەدرىسەسى مەھمۇدىيە»، «ئوردان-
لىق مەدرىسەسى»، «ئارسلانباغ مەدرىسەسى»، «ھۆرىيەت مەدرىسە-
سى» (يېڭىساردا)، «سايرام مەدرىسەسى» قاتارلىق مەدرىسەلەر مۇشۇ
خىل مەدرىسەلەرگە كىرىدۇ.^①

① ئالىمجان مەخسۇت، ئابدۇشۈكۈر مەخسۇت: «ئۇيغۇر بىناكارلىق تارىخى»، شىن-
جاڭ خەلق نەشرىياتى، 2000 - يىلى 12 - ئاي نەشرى، 255 -، 258 بەتلەر.

تەك ئەنئەنىسىگە خاتىمە بېرىلگەن. بۇ ئىلگىرىكى ئۇيغۇر خانلىرىنىڭ ئوردا قۇرۇلۇشىدا كەم كۆرۈلىدۇ.^①

مەدرىسە

يەكەن خانلىقى ھۆكۈمرانلىرى جەمئىيەتنىڭ تۈرلۈك ساھەلىرى بويىچە تەرەققىي قىلىشىغا، جۈملىدىن مەدەنىيەت ئىشلىرىنىڭ تەرەققىياتىغا ئالاھىدە كۆڭۈل بۆلدى. بۇ، يەكەن خانلىقىدىكى ھۆكۈمرانلارنىڭ ھەممىسى دېگۈدەكلا شائىر ۋە ئەدىب بولغانلىقى بىلەن مۇناسىۋەتلىك بولسا كېرەك. شۇڭا، يەكەن خانلىقى 168 يىل ھۆكۈمرانلىق قىلغان دەۋر ئۇيغۇر مەدەنىيىتى خېلى يۇقىرى سەۋىيەگە يەتكەن بىر دەۋر بولۇپ ھېسابلىنىدۇ. يەكەن خانلىقىدىكى مەدرىسەلەر «خانلىق مەدرىسە» ۋە «مەدرىسە» دەپ ئىككى دەرىجىگە بۆلۈنگەن. ئۇنىڭدىن باشقا يەنە مەكتەپخانلار بار بولۇپ، بۇلار مەدرىسەلەر ئۈچۈن تۈركۈملەپ تايانچلارنى يېتىشتۈرۈپ بېرىشتە مۇھىم رول ئوينىغان.

خانلىق مەدرىسەلەر يەكەن خانلىقىدىكى ئەڭ ئالىي بىلىم يۇرتلىرى بولۇپ، خانلىق مەركىزىدە، چوڭ شەھەردە قۇرۇلغان. «مىرزا ھەيدەر مەدرىسەسى» (جاھان مەدرىسەسىمۇ دېيىلىدۇ)، سەئىدخان بىنا قىلدۇرغان «خانلىق مەدرىسە»، كۈچادىكى «ۋەلىيە مەدرىسەسى»... قاتارلىق مەدرىسەلەر خانلىق مەدرىسە ھېسابلىناتتى. بۇنىڭ ئىچىدە «مىرزا ھەيدەر مەدرىسەسى» نىڭ قۇرۇلۇشى ئىنتايىن كاتتا بولۇپ، پىششىق خىش - كاھىشتىن ياسالغان. مەلۇماتلارغا ئاساسلانغاندا، بۇ مەدرىسەنىڭ مۇنارى ناھايىتى ئېگىز بولۇپ، ئۈستىگە چىقىپ قارىسا، ئوتتۇز چاقىرىم يىراقلىقتىكى يەكەن دەرياسىنى كۆرگىلى بولىدىكەن.

① ئالىمجان مەخسۇت، ئابدۇشۈكۈر مەخسۇت: «ئۇيغۇر بىناكارلىق تارىخى»، شىنجاڭ خەلق نەشرىياتى، 2000 - يىلى 12 - ئاي نەشرى، 254 - بەت.

شەكەن مەدەنىيەت يادىكارلىقى - ئارخېئولوگىيەلىك تەتقىقات نەتىجىسى

قەشقەردىكى «خانلىق مەدرىسە» نى يەكەن خانلىقىنىڭ سەككىزىنچى نۆۋەتلىك خانى ئابدۇللاخان (مىلادىيە 1639 ~ 1652 - يىللىرى تەختتە ئولتۇرغان) 1641 - يىلى بىنا قىلدۇرغان بولۇپ، دەرۋازا، مۇنار، پەشتاق، ئايۋان، ئىچكىرى - تاشقىرى ھويلا، پې - شايۋان، ھۇجرىدىن ئىبارەت يەتتە قىسىمغا بۆلۈنگەن. قوش قاناتلىق دارۋازىسىنىڭ ئېگىزلىكى 3 مېتىر، كەڭلىكى 2.8 مېتىر بولۇپ، دەرۋازا ئۈستىدە مۇدەررىسلەرنىڭ دەرس تەييارلايدىغان، ئارام ئالىدىغان ھۇجرىلىرى بولغان. دەرۋازىنىڭ ئىككى يېنىدىكى ئېگىزلىكى 13 مېتىر كېلىدىغان نەقىشلىك مۇنارلارنىڭ ئۈستىدە ئالتۇن ھەل بېرىلگەن ھىلال ئاي بەلگىسى بار ئىدى. دەرۋازا بې - شىغا بىلىمنىڭ ئۇلۇغلۇقى ھەققىدىكى ئەقلىيە سۆزلەر ھۆسنخەت ئۇسلۇبىدا يېزىلغان. مەدرىسە تاملىرىنىڭ ئۇلى 13 قۇر ئېگىز - لىككە چەكلىنىپ بىلەن، ئۇنىڭ ئۈستى كېسەك بىلەن قوپۇرۇلغان. كۆلىمى 1468 كىۋادرات مېتىر كېلەتتى. چوڭ - كىچىك 53 ھۇجرىسى بار ئىدى. خانلىق مەدرىسەنىڭ يېنىغا يەنە «قازانچى مەدرىسەسى» ناملىق بىر مەدرىسە ياسالغان بولۇپ، بۇ ئىككى مەدرىسە بىر - بىرىگە ياندىشىپ تۇراتتى.

ئادەتتىكى مەدرىسەلەر بىر قەدەر ئومۇملاشقان يۇقىرى، ئوت - تۇرا، تۆۋەن دەرىجىلىك بىلىم يۇرتلىرى بولۇپ، چوڭ شەھەرلەر - دە، ۋىلايەت - ناھىيەلەردە، يېزىلاردا قۇرۇلغان. قەشقەردىكى «مەدرىسە كېرىمىيە»، «قازانچى مەدرىسەسى»، يەكەندىكى «مەدرىسە مۇ - ھەممىدىيە»، سۇلتان سەئىدخاننى دەپنە قىلىش مۇناسىۋىتى بىلەن ياسالغان «غازىيە مەدرىسەسى»، «مەدرىسەسى مەھمۇدىيە»، «ئوردان - لىق مەدرىسەسى»، «ئارسلانباغ مەدرىسەسى»، «ھۆرىيەت مەدرىسە - سى» (يېڭىساردا)، «سايرام مەدرىسەسى» قاتارلىق مەدرىسەلەر مۇشۇ خىل مەدرىسەلەرگە كىرىدۇ.^①

① ئالمىجان مەخمۇت، ئابدۇشۈكۈر مەخمۇت: «ئۇيغۇر بىناكارلىق تارىخى»، شىنجاڭ خەلق نەشرىياتى، 2000 - يىلى 12 - ئاي نەشرى، 255 - ، 258 بەتلەر.

مەسچىت

مەسچىت ئادەتتە چوڭ دەرۋازا، پەشتاق مۇنارى، ئىبادەت زالىدىن تەركىب تاپقان. چوڭ مەسچىتلەر يەنە مەدرىسە، سەراپخانا، كۆل (قۇدۇق)، ھويلا، باغ قاتارلىقلارنىمۇ ئۆز ئىچىگە ئالغان. يەكەن خانلىقى دەۋرىدە خانلىق تەۋەسىدە 585 مەسچىت بولۇپ، بۇلاردا پېشايۋانلىق مەسچىت قۇرۇلۇشى تىپىك ئۈلگە قىلىنغان. بىناكارلىق ماتېرىياللىرى ۋە تېخنىكىسىنىڭ ياخشىلىنىشىغا ئەگىشىپ، مەسچىتلەرنىڭ قۇرۇلمىسى پۇختا، نەقىش - بېزىكى مول بولغان. تۈز ۋە ئەگمە تورۇس بىرلەشتۈرۈلۈپ مەسچىت زالى چوڭايتىلغان. مەسچىتنىڭ تام - تورۇسلىرى ۋە ئىشىك بېشىغا ھەر خىل نەقىشلەردىن باشقا، يەنە «قۇرئان» ئايەتلىرى ئەرەب خەتتاتلىق ئۈستىدە نەقىش قىلىپ يېزىلغان. ئەزان پەشتىقىمۇ ئېگىز ۋە قۇببىلىك قىلىپ ياسىلىپلا قالماستىن، گەج ۋە خىش تىزما نەقىشلەر بىلەن چىرايلىق بېزەلگەن. ئومۇمەن، مەسچىت قۇرۇلۇشىغا ئىسلام ئىدىيەسى، ئېتىقادى، پەلسەپىسى سىڭدۈرۈلگەن.

يەكەن خانلىقى دەۋرىدە «ئالتۇن مەسچىت» (1533 - يىلى)، «يەكەن جامەسى» (1638 ~ 1669 - يىللىرى كېڭەيتىپ ياسالغان...) قاتارلىق مەسچىتلەر ياسالغان. «ئازنا مەسچىت» ئۇزۇنچاق چاسا شەكىلدە ئورۇنلاشتۇرۇلغان بولۇپ، دىئامېتىرى 9.2 مېتىر، ئېگىزلىكى 5.5 مېتىر كېلىدىغان 51 كىچىك گۈمبەز؛ دىئامېتىرى 9.7 مېتىر، ئېگىزلىكى 12 مېتىر كېلىدىغان بىر چوڭ گۈمبەز. دىن تەشكىل تاپقان. مەسچىت پېشايۋان، مېھراب، مۇنبەر، چوڭ دەرۋازا، پەشتاق، مۇنار، قۇدۇق، ھويلا ۋە ئارقىسىدىكى «خان مەدرىسەسى» قاتارلىقلاردىن تەركىب تاپقان.

مازار

يەكەن خانلىقى دەۋرىدە ئىلگىرى ئۆتكەن ۋە شۇ دەۋردە ۋاپات بولغان مەشھۇر شەخسلەرنىڭ نامىغا ئاتاپ مازار بىنا قىلىش ئىدى. تاينىن ئەۋج ئالغان. بۇنىڭغا ئەگىشىپ سۈپىزم ئىدىيەسىنىڭ تەسىرىدە مازارغا تاۋاب قىلىش كۈچىيىپ كەتكەن.

يەكەن خانلىقى دەۋرىدە مازارلارغا تاۋاب قىلىش، رىياكار خوجا - ئىشانلارغا چوقۇنۇش ئۇلارنىڭ (خوجا - ئىشانلارنىڭ) ئاۋام خەلقىنى ئۆزىگە رام قىلىشىدىكى ئاساسلىق ۋاسىتىسى ئىدى. شۇڭا، ئۇلار «خۇدا ئۇلۇغ زاتلارنىڭ قەبرىلىرىنى ھاجەت ئىگىلىرىنىڭ پىنھان جايى قىلدى. ھەرقانداق قىيىنچىلىققا دۇچار بولۇپ گاڭگىراپ قالغان چېغىڭلاردا ئۇلۇغ مازارلاردىن ياردەم سوراڭلار» دەپ كىشىلەرنى مازارلارغا چوقۇنۇشقا دەۋەت قىلغان. گەرچە، بۇ خىل خاس ھىش ئەينى دەۋردىكى ئۇيغۇرلار جەمئىيىتىگە سەلبىي تەسىر كۆرسىتىپ، ئىقتىساد ۋە مەدەنىيەتنىڭ تەرەققىياتىنى چەكلەپ قويغان بولسىمۇ، ئەمما مازار بىناكارلىقى ئەينى دەۋردىكى ئۇيغۇر بىناكارلىق سەنئىتىنىڭ بىر قىسمى بولۇش سۈپىتى بىلەن بىناكارلىق، نەققاشلىق، لايىھەچىلىك ۋە قۇرۇلۇش ماتېرىيالچىلىق تېخنىكىسىنىڭ تەرەققىياتىنى ئىلگىرى سۈرگەن.

مازار قۇرۇلۇشلىرى يەر ئاستى ۋە يەر ئۈستى قۇرۇلۇشى دەپ ئىككى قىسىمغا بۆلۈنگەن. يەر ئاستىغا قەبرە ئىگىسى دەپنە قىلىنغان، يەر ئۈستى قىسمىغا قەبرە قاتۇرۇلغان ۋە خاتىرە ئىمارەت ياسالغان. يەكەن خانلىقى دەۋرىدىكى ئەڭ چوڭ مازار «ئالتۇنلۇق» بولۇپ، 1533 - يىلى يەكەن خانلىقىنىڭ تۇنجى خانى سۇلتان سەئىدىنى دەپنە قىلىش ئۈچۈن ياسالغان ۋە كېيىنكى خانلاردىن ئابدۇرەشىدخان، ئابدۇكېرىمخان، مۇھەممەدخان، ئەخمەتخان، ئابدۇلېتىپخان، ئابدۇللاخان... قاتارلىق خانلار ھەمدە ئۇلارنىڭ ئەۋلادلىرى دەپنە قىلىنغان. كېيىن شائىرە ئاماننىساخانمۇ مۇشۇ مازار -

غا دەپنە قىلىنغان. «ئالتۇنلۇق» نى يەكەن خانلىقى دەۋرىدىكى يەر ئاستى قۇرۇلۇشلىرىنىڭ تىپىك ئۈلگىسى دېيىشكە بولىدۇ. ئۇنىڭدىكى گۈرلەرنىڭ چوڭقۇرلۇقى 5.3 مېتىر بولۇپ، ئىچى گۈمبەز شەكىللىك، تۆت ئەتراپى مېھراب شەكىللىك بولۇپ، ئەتراپىغا كېمىر ئۆي ياسالغان. جەسەتلەر مۇشۇ كېمىر ئۆيلەرگە قويۇلغان. پۈتكۈل مازارنىڭ كۆلىمى 5000 مېتىر كىۋادراتتىن ئارتۇق بولۇپ، مازار دەرۋازىسى، مەسچىت، كۆل، تۈنەكخانا، ئېتىكاپخانا ۋە قەبرىستانلىقتىن تەركىب تاپقان.

يەكەن خانلىقىدا مازارلارنىڭ كۆپلەپ بىنا قىلىنىشىدىكى يەنە بىر ئاساسلىق سەۋەب شۇكى، خانلىقنىڭ ئاخىرقى دەۋرىدە «ئاق تاغلىق» ۋە «قارا تاغلىق» غوجىلار باش كۆتۈرۈپ چىقىپ، دىنىي ھوقۇق تالىشىش ۋە مۇرىت توپلاش ئۈچۈن مەشھۇر كىشىلەرنىڭ نامىغا مازار بىنا قىلىپ، ئۇنىڭدىن ئۆزلىرىنىڭ دىنىي مەنپەئەتى ئۈچۈن پايدىلانغان. نەتىجىدە مازارغا چوقۇنۇش ۋە مازار بىنا قىلىش ئەۋج ئېلىپ كەتكەن. غوجا ئەۋلادلىرى ئۆلگەندىن كېيىن، ئۇلار ئۈچۈنمۇ ھەيۋەتلىك ۋە ھەشەمەتلىك مازارلار ياسالغان.

قەلئە - قورغان قۇرۇلۇشى
ئەينى دەۋرگە نىسبەتەن ئېيتقاندا، قەلئە دۆلەتنىڭ ھەربىي مۇداپىئە قۇرۇلۇشى ئىدى. قەلئەنىڭ پۇختىلىقى بىلەن ھەربىي قوشۇننىڭ سەرخىللىقى ھاكىمىيەتنىڭ ئۇزاق مۇددەت پۈت تىرەپ تۇرالىشى ۋە ھەربىي جەھەتتە ئۈستۈنلۈكنى ئىگىلىشىدىكى ئاچ-قۇچ ھېسابلىناتتى. شۇڭا، قەلئە - قورغان قۇرۇلۇشى تارىختىكى باشقا خاندانلىقلارغا ئوخشاشلا يەكەن خانلىقىدىمۇ قانات يايدۇرۇلدى. تارىخىي ماتېرىياللاردا خاتىرىلىنىشىچە، مىرزا ئابابەكرى تۈمەن دەرياسى بويىغا بىر قەلئە قۇرۇشقا پەرمان چۈشۈرگەن. «تارەخىي رەشىدى» نىڭ مۇئەللىپى: «مەن بۇ قەلئەنىڭ چوڭ - كىچىكلىكىنى بىر قانچە قېتىملاپ ئۆلچەپ چىقتىم. ئۇنىڭ كۆلىمى ئەل-

شەنجاڭ مىنىستىرلىقى بىناكارلىق - ئارىستىرالىق ۋە ئىقتىسادىي مەنزىرىسى

لىك جارىپ^①، ئېگىزلىكى يىگىرمە مائاگەز^② كېلىدۇ. ھەربىر بۇ - لۇڭئىدىكى كۆزىتىش راۋىقىنىڭ ئايلانمىسى ئوتتۇز گەز كېلىدۇ. سېپىلى ئۈستىدە تۆت ئاتلىق ئەسكەر قاتار ماڭالايدىغان يەرلىرى خېلى كۆپ، بۇ كاتتا قۇرۇلۇش يەتتە كۈندە پۈتكۈزۈلدى. بۇ بىر مۆجىزە ئىدى^③ دەپ يازىدۇ. يېڭىسار قەلئەسىنىڭ جۇغراپىيەلىك ئورنى ئىنتايىن ياخشى تاللانغانىدى. قەلئە ئېگىز جىرا ئۈستىگە قۇرۇلغان بولۇپ، جەنۇب تەرىپى تىك يار ئىدى، باشقا تەرەپلىرى سېپىل بىلەن قورشالغان ھەمدە قەلئە ئەتراپىغا چوڭقۇر خەندەك كۆلانغان بولغاچقا، قەلئەگە چىقىش بەكمۇ مۇشكۈل ئىدى. قەلئە - قورغان قۇرۇلۇشىنىڭ شەكلى كۆپىنچە تۆت چاسا شەكىلدە بولۇپ، دەرۋازىسى ئىنتايىن پۇختا ياسىلاتتى. دەرۋازا ئۈستىدە كۆزىتىش راۋىقى، سېپىلى ئۈستىدە كۈنگۈرلەر ۋە قۇق - تىلار بولاتتى^④.

شەھەر قۇرۇلۇشى

گۈللىنىۋاتقان ئۇيغۇر مەدەنىيىتى شەھەرلەرنىڭ كېڭىيىشى ۋە ئاۋاتلىشىشىدا مۇھىم رول ئوينىدى. قول سانائەت يېزا ئىگىلىك - دىن بۆلۈنۈپ چىققان، سودا ئىشلىرى روناق تاپقان يەكەن خانلى - قىدا ئۇيغۇرلار ماددىي ۋە مەنىۋى تۇرمۇشىنى قامداشتا پۈتۈنلەي شەھەرلەرگە تايىنىدىغان بولدى. تارىخىي ماتېرىياللاردا خاتىرىلىنىشىچە، مىرزا ئابابەكرى ئۆس -

① بىر جارىپ 900 كىۋادرات مېتىرغا تەڭ.

② بىر گەز 28 ~ 29 ئىنگىلىز سۇڭىغا تەڭ.

③ مىرزا مۇھەممەد ھەيدەر: «تارىخىي رەشىدى»، شىنجاڭ خەلق نەشرىياتى، 1986 - يىل خەنزۇچە نەشرى، 191 - بەت. (ئالمىجان مەخسۇت، ئابدۇشۈكۈر مەخسۇت: «ئۇيغۇر بىناكارلىق تارىخى»، شىنجاڭ خەلق نەشرىياتى، 2000 - يىلى 12 - ئاي نەشرى، 265 - بەتتىكى نەقىل).

④ ئالمىجان مەخسۇت، ئابدۇشۈكۈر مەخسۇت: «ئۇيغۇر بىناكارلىق تارىخى»، شىن - جاڭ خەلق نەشرىياتى، 2000 - يىلى 12 - ئاي نەشرى، 260 - ، 265 - بەتلەر.

تەڭ قېزىپ دەريا سۈيىنى يەكەن شەھىرىگە باشلاپ كىرىپ، نۇر - غۇن گۈللۈك ۋە باغلارنى بىنا قىلدۇرغان^①. «تارىخىي رەشىدى» دە يەنە مۇنداق دېيىلىدۇ: «شەھەر كۈچلىرىنىڭ ئىككى تەرىپىگە رەت - رەت سۇۋادان تېرەكلەر تىكىلگەن، خان قەلئەسىنىڭ تۆت ئەتراپىدا ئۈندەك باغ بار. ئۇنىڭ ئەتراپىدىكى يوللارغىمۇ دەرەخلەر سايە تاشلاپ تۇرىدۇ. چوڭ يولنىڭ ئىككى تەرىپىدە سۇ ئېقىپ تۇرىدىغان ئۆستەڭ بار»^②. دېمەك، شەھەر قۇرۇلۇشى يېشىللىق بىلەن پۈركەنگەنىدى. تارىخچىلارنىڭ تەتقىقات نەتىجىلىرىگە ئاساسلانغاندا، بۇ دەۋردە باغبانلار شەھەر - بازارلارنىڭ كاتتىلىقىنى ئىپادىلەيدىغان بىر ئامىل سۈپىتىدە مەيدانغا چىققان. ئومۇمەن، نوپۇس بىر قەدەر توپلاشقان جايلاردا، چوڭ تىپتىكى مەسچىت، مەدرىسەلەرنىڭ ئالدى - كەينىدە باغبانلار بولاتتى.

بەزى مەلۇماتلارغا ئاساسلانغاندا، شۇ دەۋردە يەكەندە جەمئىي 12 مىڭ باغ بولۇپ، كۆپ قىسمى شەھەر - بازار ئىچىدە ۋە بازارلارغا يېقىن ئەتراپتىكى جايلاردا ئىدى. شۇڭا، يەكەن شەھىرى ھەقىقەتەنمۇ ئۆز ئەتراپىدىكى پايانسىز چۆل - جەزىرە ۋە قۇملۇقلارغا نىسبەتەن ئېيتقاندا جەننەتتەك گۈزەل ئىدى.

يەكەننىڭ شەھەر قۇرۇلۇشى ئۇيغۇر بىناكارلىق تېخنىكىسىنىڭ ئۈستۈنلۈكىنى ۋە بىناكارلارنىڭ ئەقىل - پاراسىتىنى ئىپادىلەپ بېرىدۇ. يەكەن شەھىرىدە نۇرغۇن ھەيۋەتلىك قۇرۇلۇشلار بولغان، بولۇپمۇ شەھەرنىڭ غەرب تەرىپىدىكى ئالتۇن دەرۋازا يېنىغا ياسالغان.

① مىرزا مۇھەممەد ھەيدەر: «تارىخىي رەشىدى»، شىنجاڭ خەلق نەشرىياتى، 1986 - يىلى خەنزۇچە نەشرى، 2 - قىسىم، 209 - بەت. (ئالىمجان مەخسۇت، ئابدۇشۈكۈر مەخسۇت: «ئۇيغۇر بىناكارلىق تارىخى»، شىنجاڭ خەلق نەشرىياتى، 2000 - يىلى 12 - ئاي نەشرى، 265 - بەتتىكى نەقىل).

② مىرزا مۇھەممەد ھەيدەر: «تارىخىي رەشىدى»، شىنجاڭ خەلق نەشرىياتى، 1986 - يىلى خەنزۇچە نەشرى، 2 - قىسىم، 290 - بەت. (ئالىمجان مەخسۇت، ئابدۇشۈكۈر مەخسۇت: «ئۇيغۇر بىناكارلىق تارىخى»، شىنجاڭ خەلق نەشرىياتى، 2000 - يىلى 12 - ئاي نەشرى، 266 - بەتتىكى نەقىل).

شەنجاڭ مەدەنىيەت يادىكارلىقى - ئازىركى ئىقتىسادىي مەھسۇلاتى

خان ئالتۇنلۇق مازىرىنىڭ قۇرۇلۇشلىرى بىلەن يەكەن جامەسى ۋە ئۇنىڭ ئالدىغا ياسالغان خانلىق مەدرىسە، رەستە ئارقىسىدىكى بىر - بىرىگە قارىشىپ تۇرىدىغان ئۈچ مەدرىسە، قىرىق گۈمبەز ۋە «گۈل ئىرام» ناملىق ئوردىنىڭ قۇرۇلۇشلىرى بىر - بىرىگە ماسلىشىپ تۇس بېرىپ، بىر پۈتۈن ئىمارەت توپىنى ھاسىل قىلىپ، شەھەرگە ھەيۋەتلىك ۋە ھەشەمەتلىك تۇس كىرگۈزگەنىدى. مىلادىيە 1533 - يىلىدىكى قەشقەر شەھىرىنىڭ شىمالىي تەرىپى جانقورغان، شەر - قىي تەرىپى بۇلاقبېشى، تۆشۈك دەرۋازا، غەربىي تەرىپى ئوردا ئالدى ۋە خام بازىرىغىچە بولۇپ، شەھەردىكى ئاساسلىق كوچىلارنىڭ ئىككى تەرىپىگە قول ھۈنەرۋەنچىلىك، سودا دۇكانلىرى ۋە تۈرلۈك مۇلازىمەت سورۇنلىرى ياسالغان. «بەھرۇل ئەسرار» دا خاتىرىلىنىد - شىچە، قەشقەرنىڭ مۇستەھكەم، مەزمۇت سېپىلى بار بولۇپ، بۇ - سۈپ ئۆتۈش قىيىن ئىدى. يېزا - قىشلاقلارنى ئاسايش، ئاھالە - سى تەرتىپ - ئىنتىزاملىق، باغباراڭلىرى ناھايىتى كۆپ، مەس - چىت، مەدرىسە، خانىقالىرىنىڭ ھېسابى يوق دېگۈدەك. ئۇنىڭدىن باشقا ساخاۋەتخانا، دارىلئىھسانلارمۇ ئىنتايىن كۆپ ئىدى^①. يە - كەن مەركىزىي شەھەر بولۇش سۈپىتى بىلەن ئەڭ چوڭ شەھەر بو - لۇپ، سەلتەنەت مۇنارلىرى، راۋاقلار، پەشتاقلار، مەسچىت، مەدرى - سەلەر ۋە ئۇلارنىڭ مۇنار - گۈمبەزلىرى كۆزگە ئالاھىدە تاشلىنىپ تۇراتتى. پۈتكۈل شەھەر - بازارلاردىكى مەدرىسە 573 كە، مەھەللە مەسچىتى 585 كە، باقىندى (ئاۋام خەلق، پۇقرالار) نىڭ مەھەللە - سى 3784 كە، كوچا - كويىلار 424 كە، ھاماملار 437 گە، ھەر خىل مەكتەپلەر 2263 كە، ساراي 1736 گە، كۆل 835 كە، بازار 198 گە، ھەرخىل كارخانىلار 1564 كە يەتكەن^①. بۇلار شەھەر قۇ -

① «بەھرۇل ئەسرار» (سىرلار دېڭىزى) - 17 - ئەسىرنىڭ ئوتتۇرىلىرىدا ئۆتكەن بىخلىق ئالىم مۇھەممەد ئىبنى ۋەلىنىڭ يەتتە توملۇق ئېنىسكلوپېدىك ئەسىرى. (ئا - لىمجان مەخسۇت، ئابدۇشۈكۈر مەخسۇت: «ئۇيغۇر بىناكارلىق تارىخى»، شىنجاڭ خەلق نەشرىياتى، 2000 - يىلى 12 - ئاي نەشرى، 268 - بەتتىكى نەقىل).

رۇلۇشىنىڭ كېڭىيىشى ۋە تەرەققىي قىلىشىنى ئىلگىرى سۈرۈپلا قالماستىن، بەلكى شەھەرلەرنىڭ مەزمۇنىنى بېيىتقان. خانلىق بو-
يىچە توققۇز چوڭ شەھەر، 36 دەرۋازا بولغان.

ئەينى دەۋردە يەكەن شەھىرى مۇھىم سودا مەركىزى بولۇپ،
رەستە - بازارلىرى ناھايىتى ئاۋات ئىدى. باشقا شەھەرلەرمۇ خېلى
ئاۋات ئىدى. مەسىلەن، قەشقەر، ئاقسۇ، پىچان، قومۇللارمۇ سودا-
گەرلەر توپلانغان، رەستىلىرى تىقما - تىقماق شەھەرلەر ئىدى.
«پۈتۈن جەنۇبىي شىنجاڭ رايونىنىڭ ھەممە يېرىدە قاتار - قاتار
شەھەر - بازارلار بولۇپ، گۈزەل چوڭ - چوڭ شەھەرلەرگە ئوخشاپ
كېتەتتى».^①

يەكەن خانلىقىنىڭ ئاخىرقى دەۋرلىرىدە خوجىلارنىڭ ھاكىمىدە-
يەت بېشىغا چىقىشى، شىنجاڭ، جۈملىدىن تارىم ئويمانلىقىدىكى
ئەڭ چوڭ بوستانلىقلارنىڭ بىرى بولغان قەشقەر بوستانلىقىنىڭ
تارىخ - مەدەنىيىتىدە زور دەرىجىدە چېكىنىش، خاراب بولۇش
ئەھۋالى كۆرۈلدى. بۇ مەزگىلدە، تەڭرىتاغنىڭ جەنۇبىدىكى ئۇيغۇر
جەمئىيىتى دۇچ كەلگەن داۋالغۇش، تىنچسىزلىق پۈتكۈل ئۆي-
غۇرلارنىڭ سىياسىي، ئىقتىسادىي ۋە مەدەنىيىتىگە زور دەرىجىدە
تەسىر كۆرسىتىپ، ئىلگىرى بىر مەزگىل گۈللەنگەن، ناھايىتى
يۇقىرى بىر مەدەنىيەت مۇھىتى بارلىققا كەلگەن ئەھۋالغا نىسبەتەن
ئومۇميۈزلۈك خارابىلىشىش ھالىتى بارلىققا كەلدى. ئۇيغۇر بىنا-
كارلىق سەنئىتى ئەسلىدىكى ھاكىمىيەت ۋە ئاۋام خەلقىنىڭ سىيا-
سىي بىلەن ئىجتىمائىيىتى بىرلىكىدە بارلىققا كەلگەن رەڭدار،
جەلپكار سەنئەتلىك خۇسۇسىيىتىنى يوقىتىپ، غوجا - ئىشانلار -
نىڭ ئېتىقاد - ھەۋەسلىرىگە ماس بولغان ھالەتتە ئېلىپ بېرىلدى
ۋە مۇشۇ خىل مۇھىتقا خاس بىناكارلىق ئۇسلۇب، سەنئىتى بار.

① «شىنجاڭ مەدەنىيىتى»، 1988 - يىلى 1 - سان.

② «شىنجاڭنىڭ يەرلىك تارىخى»، شىنجاڭ ئۇنىۋېرسىتېتى نەشرىياتى، 1992 -
يىلى 7 - ئاي، ئۇيغۇرچە نەشرى، 2 - قىسىم، 326 - بەت.

شەخسەت مەدەنىيەت پائىدەكارلىق - ئازادلىق ۋە ئىتتىپاق مەدەنىيەتلىرى

لىققا كەلدى. بۇ خىل ھالەت ئەينى دەۋرنىڭ مازار ئېتىقادچىلىقى ئاساسىدا بارلىققا كەلگەن يەكەندىكى چىلتەنلىرىم، قەشقەردىكى ئاپاق خوجا مازىرى قاتارلىق بىر تۈركۈم مازار قۇرۇلۇشلىرىدا ئۆز ئىپادىسىنى تاپتى. ھالبۇكى، بۇ دەۋردىكى مەدەنىيەتنىڭ چېكىندە - شى ئۇيغۇر جەمئىيىتىگە ئىنتايىن زور يوقىتىش ئېلىپ كەلگەن بولسىمۇ، بىراق سوپى - ئىشانلارنىڭ مازار تاۋابچىلىقى بىلەن بىر - نەقىللىنىغان مازارلار، ئاشۇ سوپى - ئىشانلارنىڭ ئۆز ئېتىقادلىرى، خوجىلىرىغا بولغان قۇلچىلىقى سەۋەبىدىن تۈلگەن غايەت زور بەدەللىرى ئارقىلىق، ئۇيغۇر بىناكارلىق ئۇسلۇبى، سەنئىتىنىڭ ئىلگىرىكى ۋە ئۆز دەۋرىدىكى ئەڭ ئېسىل شەكىل، نامايەندەلىرىنى ئۆزىگە مۇجەسسەملەپ، ئۇيغۇر بىناكارلىق سەنئىتىنىڭ يەنە بىر يۇقىرى پەللىسىنى بارلىققا كەلتۈردى. بۇ يەردە مۇشۇ خىل يۇقىرى پەللىنىڭ ۋەكىل خاراكتېرلىك نامايەندىسى بولغان، «ئاپاق خوجا مازىرى» نى ئالاھىدە تىلغا ئېلىپ ئۆتۈشكە بولىدۇ. چىڭ سۇلالىسى دەۋرىدىكى ئۇيغۇرلارنىڭ بىناكارلىق تەرەققىياتى توغرىسىدا توختالغاندا، زوھۇرىدىن ھاكىمبەگنىڭ قەشقەر شەھىرىنى كېڭەيتىپ قۇرغانلىقىنى ئالاھىدە تىلغا ئېلىشقا ئەرزىيدۇ. زوھۇرىدىن ھاكىمبەگ دەۋرىدە قەشقەر شەھىرىنىڭ ئاساسلىق كوچىلىرى رەتلەنگەن، بازار - رەستىلەر، قول ھۈنەرۋەنچىلىك دۇكانلىرى ۋە باشقا تۈرلۈك مۇلازىمەت ئورۇنلىرى تەرتىپكە سېلىنىپ، شەھەر قىياپىتى يېڭىلانغان. بۇنىڭ بىلەن شەھەر ئاھالىسىدە مۇتەئەسسىپلىك كۆپەيگەن. مۇشۇ مەزگىلدە ھېيتگاھ مەسچىتى شەھەر ئوتتۇرىسىغا ئېلىنىپ، دىنىي پائالىيەتلەرنى ئېلىپ بارىدىغان مەركىزىي ئورۇنغا ئايلانغان ۋە «ھېيتگاھ جامەسى» دەپ ئاتالغان، شۇنداقلا شەھەر سېپىلى ئىچىگە ئېلىنىپ تۆت دەرۋازا قويۇلغان. شەھەرنىڭ شەرقىدىكى «تۆشۈك دەرۋازا» دەپ ئاتىلىدىغان دەرۋازىغا شائىر ئابدۇرېھىم نىزارى بىلەن نورۇز كاتىپىنىڭ بۇ شەھەر ۋە شەھەر سېپىلىغا ئاتاپ يازغان شېئىرى ئويۇلغانىدى.

ياقۇپبەگ دەۋرىدە قەشقەرنىڭ بىناكارلىق، شەھەر قۇرۇلۇش ئىشلىرى يەنە بىر ئىزدا توختاپ قالغان. ئۇ ئۆزى ئۈچۈن مال - دۇنيا توپلاش، تېخىمۇ كۆپ يەرلەرنى ئىگىلەش ئۈچۈن، باج - سېلىم، ئالۋان - ياساقنى كۆپەيتىپ، خەلقنى نامراتلىقتا قالدۇرغان. روشەنكى، بۇ ھال ئۇيغۇرلارنىڭ ماددىي ۋە مەنىۋى تۇرمۇشىنى، جۈملىدىن ئىجتىمائىي ئىقتىسادىنى ئومۇميۈزلۈك ئارقىغا چېكىندۈرۈۋەتكەن.

ياقۇپبەگ خەلقنىڭ ھىمايىسىگە ئېرىشىش ۋە ئۆزىنى بىر تەقۋادار مۇسۇلمان قىلىپ كۆرسىتىش ئۈچۈن نۇرغۇن مازارلارنى قايتىدىن ياساتقان ۋە كېڭەيتىپ رېمونت قىلدۇرغان، قەشقەردىكى ھېيتگاھ جامەسى، ئاپاق خوجا مازىرى، يەكەندىكى چىلتەن مازار، خوتەندىكى قوشقار ئاتام مازىرى... قاتارلىق نۇرغۇن مەسچىت، مازارلارغا پۇل، ۋەخپە يەر ۋە باشقا مال - مۈلۈكلەرنى ئىئانە قىلغان. خوتەندە نەچچە يۈز كىشى بىرلا ۋاقىتتا ناماز ئوقۇيالايدىغان «جامە مەسچىتى» ياساشقا پەرمان كېلىش ئۈچۈنلا ئۈچ يىل ۋاقىت كەتكەن. بۇ ۋەقە توغرىسىدا شۇ دەۋردە خوتەندە مۇنداق بىر ھېكايە تارقالغان: «ياقۇپبەگنىڭ ئاۋام خەلىقكە سالغان زۇلۇمى ھەددىدىن ئېشىپ كەتكەچكە، نۇرغۇن كىشىلەر يۇرتىدىن چىقىپ كەتكەن. شۇنىڭ بىلەن تېرىقچىلىق ئىشلىرى ئۆكسۈپ قېلىپ، باج تۆلەيدىغان ئادەم قالمىغان. شۇ چاغدا بىر كىشى ياقۇپبەگكە خوتەن خەلقى مۇسۇلمانچىلىقتا بەك تەقۋادار، ئەگەر سىز كۆپلەپ مەسچىت قۇرۇپ، مازارلارنى رېمونت قىلدۇرسىڭىز ئۇلارنى جەلپ قىلالايسىز» دېگەن. شۇنىڭ بىلەن ياقۇپبەگ خوتەندىكى ھاكىم بېگىنى ياز بەگكە جايلاردىكى مازارلارنى رېمونت قىلىپ، مەسچىتلەرنى كۆپلەپ ياساپ چىقىشنى بۇيرۇغان. خوتەندىكى «جاما مەسچىتى» مۇ دەل ئاشۇ چاغدا ياسالغان. ئاقسۇ، قەشقەر، يېڭىسار، كۇچا قاتارلىق جايلاردىكى ياقۇپبەگ قوشۇنى تەرىپىدىن ۋەيران قىلىنغان

شىنجاڭ مىنىستىرلىقى بىناكارلىق - ئارخىتېكتۇر ئىنقىلاۋىي ئىنقىلاۋىي ئىنقىلاۋىي

مەكتەپ، مەدرىسە، مەسچىتلەر ئەسلىگە كەلتۈرۈلگەن^①. شۇنىڭ بىلەن بىر ۋاقىتتا ئۇ جايلاردىكى داڭلىق تامچى، نەققاش، ياغاچچى ۋە سىرچىلارنى يىغىپ، يېڭى شەھەرگە ئۆزى ئۈچۈن كاتتا ئوردا ياساتقان. مەنبەلەردە بۇ ئوردا توغرىسىدا مۇنداق خاتىرە بار: «بۇ شەھەر (قەشقەر) نىڭ ئوتتۇرىسىدىكى قىزىل دەرياسىغا ياغاچتىن كۆۋرۈك ياسالغان بولسىمۇ، ئەمما بۇ يەردە كۆركەم ۋە ئازادە ئىمما-رەت يوق دېيەرلىك. ئەمىرنىڭ (ياقۇپبەگنى دېمەكچى) ئوردىسى شەھەرگە بەش مىل كېلىدىغان يېڭى شەھەرگە جايلاشقان. ئوردى-نىڭ ئۆزى قاتمۇقات ئىمارەتلەردىن تەركىب تاپقان ناھايىتى سۈر-لۈك بىر ھەربىي قەلئە بولۇپ، تاشقىرىقى ھويلىدا ئوردا مۇھاپىزەتچىلىرى ۋە ئوردا ئەمەلدارلىرى تۇراتتى. ئەڭ ئىچكىرىكى ھويلا باشقا ئىمارەتلەردىن ئايرىۋېتىلگەن بولۇپ، بۇ يەر ھۆكۈمراننىڭ (ياقۇپبەگنىڭ) ئائىلە تاۋابىئاتلىرى تۇرىدىغان ھەرمەخانا ئىدى. قوبۇلخانا بۇ ئىمارەتلەر بىلەن تۇتاش بولۇپ، تەنتەنە بىلەن كۈتۈ-ۋېلىشقا تېگىشلىك بولغان چەت ئەللىك مېھمانلارنى ھۆكۈمران مۇشۇ جايدا قوبۇل قىلاتتى».

يۇقىرىقى بابلاردا ئېيتىپ ئۆتكىنىمىزدەك، ھازىرقى زامان ئۇيغۇر بىناكارلىق سەنئىتى قاراخانىيلار دەۋرىدىلا ئاساسىي جە-ھەتتىن شەكىللىنىپ بولغان، يەكەن خانلىقى دەۋرىگە كەلگەندە ھەر قايسى جەھەتلەردىن تېخىمۇ كۆلەملىشىپ، بىر پۈتۈن ئۇيغۇر مەدەنىيەت - سەنئىتىنىڭ جەۋھەرلىرى مۇجەسسەملەنگەن بىناكار-لىق ئۇسلۇبى مەيدانغا كەلگەن. چىڭ سۇلالىسى شىنجاڭغا ھۆ-كۈمرانلىق قىلغاندىن كېيىن، ئۇيغۇر بىناكارلىقى تېخىمۇ تەرەق-قىي قىلىپ، يۇقىرى پەللىگە يەتتى. بۇ تەرىپى چىڭ سۇلالىسى دەۋرىدە ھۆكۈم سۈرگەن بەگ - خوجىلارنىڭ ئولتۇراق جايلىرىدا

① ليۇ زىشياۋ: «ئۇيغۇر تارىخى» (بىرىنچى قىسىم، 2 - كىتاب)، بېيجىڭ، مىل-لەتلەر نەشرىياتى، 1988 - يىلى 4 - ئاي ئۇيغۇرچە نەشرى، 261 -، 262 -، 264 - بەتلەر.

بىر قەدەر گەۋدىلىك بولۇپ، نامرات پۇقرالارنىڭ ئولتۇراق جايلىرى يەنىلا «پاكار، كونا» ھالەتتە ئىدى. چىڭ سۇلالىسى دەۋرىدىكى ئۆي-خۇرلار جەمئىيىتىدە بايلار بىلەن نامراتلار ئوتتۇرىسىدىكى پەرق خېلىلا روشەن بولغاچقا، بۇ ئولتۇراق ئۆي قۇرۇلۇشىنىڭ سۈپىتىدە بەكرەك ئەكس ئەتكەنىدى. ھەشەمەتلىك قورۇ - جاي بۇ دەۋردە كى بەگ - خوجىلارنىڭ ھوقۇق ۋە ئىمتىيازىنىڭ بىردىنبىر ئىپادىسى ھېسابلىناتتى. ئۇلار ئادەتتە يۇرتىنىڭ چوڭ - كىچىك قۇرۇلۇشلىرىنى رېمونت قىلىش، ياساش ۋە لايىھەلەشكە ئىشتىراك قىلىسمۇ، ھەممىدىن بەكرەك ئۆز تۇرالغۇ جايىنىڭ كۆلىمىنى ئا-شۇرۇپ، ئايۋان - سارايلارنىڭ ھەشەمەتلىك بولۇشىغا كۆپ كۈچ سەرپ قىلاتتى.

ئۇيغۇرلار ئىسلام دىنىغا يېڭى كىرگەن دەۋردىكى ئىسلام مەدرىسەلىرى*

ئىبراھىم مۇتئى

ئۇيغۇرلار ئىسلام دىنىغا كىرىشتىن ئىلگىرى شامان، مانى، بۇددا، نىستورىيان دىنلىرى شارائىتىدا يارىتىلىپ، خېلى يۇقىرى تەرەققىيات باسقۇچىغا كۆتۈرۈلگەن مەدەنىيەت ئەنئەنىلىرىگە ئىگە ئىدى. ئۇيغۇرلارنىڭ ماددىي ۋە مەنىۋى ھاياتىنىڭ ھەممە ساھەلىدە بىر دەۋردە چوڭقۇر يىلتىز تارتقان مۇشۇنداق يۇقىرى مەدەنىيەت ئەنئەنىلىرىنى يالغۇز قورال كۈچى بىلەنلا تەلتۆكۈس يوقىتىش مۇمكىن ئەمەس ئىدى. ئىسلام دىنى يالغۇز بىر خىل ئۈستۈرۈلما سۈپىتىدە دىلا ئەمەس، بەلكى بىر خىل يېڭى تۇرمۇش شەكلى سۈپىتىدەمۇ شۇ دەۋردىكى ئۇيغۇرلارنىڭ سىياسىي، ئىقتىسادىي ۋە مەدەنىي ھاياتىنىڭ ھەممە ساھەلىرىگە سىڭىپ كىرىپ، قەدىمكى ئۇيغۇر مەدەنىيىتىنىڭ ھەممە مىراسلىرىنى ئىسلامىيەت روھىدا ئۆزگەرتىپ، ئۇيغۇر مەدەنىيىتىنى يېڭى باسقۇچقا — ئىسلامىيەت باسقۇچىغا ئېلىپ كىردى. بۇنىڭدا ناھايىتى چوڭ رول ئوينىغان ئامىللارنىڭ بىرى ئىسلام مائارىپى، كۈنكەرت قىلىپ ئېيتقاندا، ئىسلام مەدرىسەلىرى بولدى.

قاراخانىيلار دەۋرىدە قەشقەردە قۇرۇلغان مەدرىسەلەردىن ھازىرغىچە بىزگە مەلۇم بولغانلىرى تۆۋەندىكىلەر:

ساجىيە مەدرىسەسى (مەدرىسە ئى ساجىيە) — جامال قارىشى ئۆ.

* ئىبراھىم مۇتئى: «ئۇيغۇرلار ئىسلام دىنىغا يېڭى كىرگەن دەۋردىكى ئىسلام مەدرىسەلىرى»، «بۇلاق» 1989 - يىللىق 3 - سان.

زىنىڭ «سوراه لۇغىتىگە ئىلاۋە» ناملىق ئەسىرىدە بۇ مەدرىسە نامىنى تىلغا ئالدى ۋە ئۆزى جەۋھەرىيىنىڭ «سەھاب» لۇغىتىنى ئۇزۇن ئىزدەپ، ئاخىرى سۇلتان سۇتۇق بۇغراخان تەرىپىدىن قۇرۇلغان ساجىيە مەدرىسەسىنىڭ كىتابخانىسىدىن تاپقانلىقىنى ئەسكەرتىپ ئۆتتۇ.

ساجىيە مەدرىسەسى قاراخانىيلاردىن كېيىن بولۇپمۇ نايمان شاھزادىسى كۈچلۈك ھۆكۈمرانلىق قىلغان دەۋرلەردە بىر مەزگىل ۋەيران قىلىنغان بولسىمۇ، چاغاتاي خانلىرىدىن بولغان ئوتتۇرا ئاسىيا ۋالىيسى مەسئۇد بەگ 1260- يىلى بۇ مەدرىسەنىڭ خارابەسى ئورنىغا «مەسئۇدىيە» مەدرىسەسىنى ۋە ئۇنىڭ يېنىغا «سائادەت كۈتۈپخانىسى» نى سالدۇرغان. جامال قارىشىنىڭ يېزىشىچە، بۇ مەدرىسەگە «ھەممە ئىقلىملاردىن ھەر يىلى مىڭلاپ ئوقۇغۇچىلار كېلىپ بىلىم ئالغان. بۇ يەردە يالغۇز ئىلاھى بىلىملەرلا ئوقۇتۇلۇش بىلەن قالماي، ئارىستوتېل، سقرات، فارابى، ئىبنى سىنا ۋە خارەزمى پەلسەپىلەرمۇ ئوقۇتۇلغان».

ھەممىدىيە مەدرىسەسى — قەشقەر دۆلەتباغدىكى ھەممىدىيە مەدرىسەسىمۇ قاراخانىيلار دەۋرىدىن تارتىپ مەۋجۇت بولۇپ كەلگەن ئاتاقلىق مەدرىسە. مەھمۇد كەشغەرىي «دىۋان» دا ئۇستازىم دەپ تىلغا ئالغان «ھۈسەيىن ئىبنى خەلەق كەشغەرىي» (بۇ ھەقتە تۆۋەندە توختىلىمىز) مۇدەررىسلىك قىلغان بۇ مەدرىسە قاراخانىيلارنىڭ خان جەمەتىدىن ۋە باشقا ساھەدىكى ئادەملەردىن نۇرغۇن ئالىملارنى يېتىشتۈرۈپ چىققان.

مەھمۇدىيە مەدرىسەسى — قاراخانىيلارنىڭ ئۆز دەۋرىدىكى يازلىق سەيلىگاھى بولغان ئوپالدا، مەھمۇد كەشغەرىي مازارى يېنىدا «مەھمۇدىيە مەدرىسەسى» ناملىق بىر مەدرىسە خارابىسىمۇ بار. مەزكۇر مازار تەزكىرىسىدىكى مەلۇماتلاردىن قارىغاندا، بۇ مەدرىسە قاراخانىيلارنىڭ خان جەمەتى بىلەن مۇناسىۋەتلىك بولغان. مەھمۇد كەشغەرىي ئۆمرىنىڭ ئاخىرىدا باغداتتىن قايتقاندىن كېيىن

شەبەكە مەدەنىيەت پائالىيەتلىرى - ئارخىپلىرىنىڭ ئىقتىسادىي مەنپەئىتى

يىن، مۇشۇ مەدرىسەدە سەككىز يىل مۇدەررىسلىك قىلىپ، نۇرغۇن ئۆلىمالارنى يېتىشتۈرۈپ «ئىلىمگە ھۆددىگەر پىرىم» دېگەن شەرەپ-لىك نام ئالغان.

قاراخانىيلار دەۋرىدە قەشقەردە قۇرۇلغان مۇشۇ مەدرىسەلەر، ئۆز دەۋرىدە ئوتتۇرا ئاسىيانىڭ ھەر قايسى جايلىرىدىن كەلگەن ھەر خىل ئالىملار، شائىرلار ئىلمىي پائالىيەت ئېلىپ بارىدىغان ئىلا-مىي مەركەزلەرگە ئايلانغان. شۇڭا جامال قارىشى ئۆز دەۋرىدىكى قەشقەرنى: «ئىسلام دىيارى، ئەزىزلەر يۇرتى، مەشھۇر زاتلارنىڭ پا-ئالىيەت سەھنىسى، ئېسىل زادە ئەمىرلەرنىڭ ماكانى، ئۇلۇغ ئا-لىملار تۇغۇلۇپ ئۆسكەن شەھەر — قەشقەر ئۆز دەۋرىدە بەك ئاۋات شەھەر بولغان» دەپ يازىدۇ.

قەشقەردىكى مەدرىسە بىنالىرى ئادەتتە خاقانلار، مەشھۇر ۋە-زىرلەر ۋە يۇقىرى تەبىقە ئادەملىرى (ۋاڭلار، چوڭ بەگلەر، چوڭ بايلار) تەرىپىدىن سېلىنغان. مەدرىسەلەرنى تەمىنلەپ تۇرۇش ئۈ-چۈن، ئۇنى سالغۇچىلار مەخسۇس ۋەخىپىلەر تەيىن قىلغان. مۇنداق ۋەخىپىلەر تېرىلغۇ يەرلەر، كارىۋان سارايلار ياكى رەستىلەردىكى دۇكانلارغا ئوخشاش يەر مۈلۈكلەردىن ئىبارەت بولۇپ، مۇدەررىسلەر شۇ ۋەخىپىلەرنىڭ كىرىمى بىلەن تەمىن قىلىنغان. ئوقۇغۇچىلار ئاساسەن ئۆز خىراجىتى بىلەن ئوقۇغان، ئايرىم قىيىنچىلىقى بار ئوقۇغۇچىلارغا مەدرىسە ۋەخىپىسىدىن ياردەم قىلىشمۇ بىر خىل ئا-دەت تۈسىگە كىرگەن.

ئاتاقلىق مەدرىسە بىنالىرى (بولۇپمۇ خاقانلار، مەشھۇر ۋەزىر-لەر تەرىپىدىن سېلىنغان مەدرىسە بىنالىرى) خېلى ھەشەمەتلىك بولغان.

ئادەتتە چوڭ مەدرىسەلەردە نۇرغۇن ئادەم سىغىدىغان دەرسخا-نىلار، مۇدەررىسلەر دەم ئېلىش ئۆيى، ئوقۇغۇچىلار ياتىدىغان كەم دېگەندە 30 ~ 40 ھۇجرا بولغان. ھەربىر ھۇجرىدا 8 ~ 10 تا-لىپ يېتىپ ئوقۇغان.

مەدرىسەلەردە يۇقىرىقىلاردىن باشقا يەنە سەراپ - ھاممام، ئاش - خانا، يېمەكخانا ۋە ئومۇمىي ھاجەتخانىلارمۇ سېلىنغان. قاراخانىيلار دەۋرىدىكى مەسچىت ۋە مەدرىسە بىناللىرى ئارخى - تېكتۇر جەھەتتىنمۇ ئۆزىگە خاس ئالاھىدىلىككە ئىگە بولغان. چىڭگىزخان دەۋرىدە بۇ يەردىن ئۆتكەن جۇڭگو ساياھەتچىسى چاڭ - چۈن جىزىن بۇنداق بىنالارنىڭ بەك كۆركەم ئىكەنلىكىنى، تاملىرى پىششىق خىشتىن سېلىنىپ، رەڭلىك كاھىشلار بىلەن يېپىلغان - لىقىنى، دېرىزىلىرىگە رەڭلىك ئەينەكلەر قويۇلغانلىقىنى كۆر - گەن. بۇ بىنالارنىڭ قۇرۇلۇشىدا ئىسلام بىناكارلىق سەنئىتى ئۆ - تۇقلىرى مۇجەسسەملەشكەن. مەدرىسە تاملىرى ۋە ئىشىك - دېر - زىلەر ئۆز دەۋرىدە بۇددا مىڭ ئۆيلىرىنى بېزەشتە زور ماھارەت ھاسىل قىلغان خەلق نەققاشلىرىنىڭ نەقىشلىرى ۋە ئىسلام خە - تاتلىق سەنئىتىنىڭ ئەڭ گۈزەل نەمۇنىلىرى بىلەن زىننەتلەنگەن. قاراخانىيلار دەۋرىدە قەشقەردە سېلىنغان مۇنداق مەدرىسە بىنا - كارلىقى كېيىنكى دەۋرلەردە شىنجاڭنىڭ باشقا جايلىرىدا سېلىن - غان مەدرىسە بىناكارلىقىدىمۇ بىر خىل ئەنئەنە بولۇپ داۋام قىل - غان. بولۇپمۇ چاغاتاي دەۋرىدە ئوتتۇرا ئاسىيا ۋالىيسى بولۇپ تۇر - غان مەسئۇد بەگ تەرىپىدىن قەشقەردە سېلىنغان «مەسئۇدىيە» مەد - رىسەسى بۇ خىل بىنالارنىڭ ئەڭ كۆركەملىرىدىن بولغان.

ئىسلام مەدرىسەلىرىدە ئوقۇتۇلغان دەرىسلەر ۋە ئوقۇتۇش ئۇسۇلى قاراخانىيلار دەۋرىدە قەشقەردە قۇرۇلغان مەدرىسەلەردە قانداق دەرىسلەر ئوقۇتۇلغانلىقى ھەققىدە بىۋاسىتە تارىخىي خاتىرىلەر بەك ئاز. ئەمما بۇ مەدرىسەلەرگە ئۈلگە بولغان باغدات ۋە بۇخارا مەد - رىسەلىرىدە ئوقۇتۇلغان دەرىسلەر ۋە كېيىنكى چاغلاردا قەشقەر مەد - رىسەلىرىدە ئوقۇتۇلۇپ كېلىۋاتقان دەرىسلەرگە ئاساسەن ئۇ چاغدى - كى قەشقەر مەدرىسەلىرىدە قانداق پەنلەر ئوقۇتۇلغانلىقى ھەققىدە ئومۇمىي بىر چۈشەنچىگە كېلىش تەس ئەمەس.

شەيخ مەھمۇت پاشا ئالىي - ئارخىۋىي كەڭەشچىسى

قاراخانىيلار دەۋرىدىكى دىنىي مەكتەپلەر ۋە ئىسلام مەدرىسەلىرى ئالدى بىلەن دىنىي تەلىم - تەربىيە ئورنى بولغان. خۇددى ئىبنى خەلدۇن (1332 - 1406) ئېيتىپ ئۆتكەندەك، ئىسلام مەكتەپلىرىدە ئىسلام دىنى ۋە قۇرئان بارلىق ئۆگىنىش پائالىيەتلىرىنىڭ مەركىزى قىلىنغان. بارلىق دىنىي ۋە دۇنياۋى دەرىسلەر مۇشۇ مەركەزنى چۆرىدىگەن ھالدا ئېلىپ بېرىلغان.

قاراخانىيلار دەۋرىدە ھەممە يېزا ياكى مەھەللىدە بىردىن دىنىي مەكتەپ ۋە شەھەرلەردە مەدرىسەلەر ئېچىلغان.

باشلانغۇچ دىنىي مەكتەپلەردە ئاساسەن خەت تونۇتۇش ۋە قۇرئان ساۋاتى چىقىرىش تەربىيەسى ئېلىپ بېرىلغان. ئاندىن دىنىي ئەقىدە (ئەقائىدى ئىسلامىيە) ساۋادى بېرىلگەن، شۇنىڭدەك ئەدەبىياتتىن، ئاساسەن تۈركىي تىلىدىكى ئەدەبىياتتىن دەسلەپكى ساۋات بېرىلگەن.

بۇنداق باشلانغۇچ دىنىي مەكتەپلەردە دەرس مەسچىت يېنىدا ياكى كىموللارنىڭ ھويلا ۋە ئۆيلىرىدە ئوقۇتۇلغان. ئوغۇل - قىزلار ئارىلاش ئوقۇغان.

شۇنىڭدىن كېيىن بالىلار ئۆز ئەھۋالىغا ۋە ئىستېداتىغا قاراپ مەدرىسەلەرگە كىرىپ ئوقۇغان.

مەدرىسەلەردە تۆۋەندىكى دىنىي ۋە دۇنياۋى دەرىسلەر ئوقۇتۇلغان:

1) ئىسلام قانۇنىغا ئائىت دەرىسلەر: قۇرئان تەپسىرى، ھەدىس، فىقھە (بۇ دەرىسلەردە ئاساسەن قۇرئان ۋە ئىسلام شەرىئىتىدىن بىر قەدەر تەپسىلىي بىلىم بېرىش ئاساسىي مەزمۇن قىلىنغان).

2) تىل ۋە ئەدەبىيات دەرىسلىرى: تىلدا ئاساسەن ئەرەب تىلى فونېتىكىسى (شېپاھىيە)، مورفولوگىيەسى (سەرق)، سىنتاكسىسى (نەھۋ) ئوقۇتۇلغان. ئەرەب تىلى ئىسلام دۇنياسىدا دىن ۋە ئىلىم - پەن تىلى بولغاچقا، مەدرىسەلەردە بۇ تىلغا ئالاھىدە ئېتىبار بېرىلگەن. شۇنىڭغا قوشۇپ پارس تىلىمۇ مۇھىم بىر دەرس قىلىپ ئۆتۈلگەن.

تۈلگەن. بولۇپمۇ ئەدەبىياتتا پارس تىلى ئاساسىي تىل قىلىنغان. تۈركىي تىل ئوقۇغۇچىلارنىڭ ئانا تىلى بولغاچقا، ھەممە دەرسلەر نى چۈشەندۈرگەندە بۇ تىلغا مۇراجىئەت قىلماي بولمىغان. شۇڭا ئەرەب ۋە پارس تىللىرى تۈركىي تىلىغا سېلىشتۇرۇپ ئۆتۈلگەن. ئەدەبىيات بويىچە: پەسەھەت ئىلمى، بەلاغەت ئىلمى، ئەرۈز ئىلمى، يازغۇچىلىق ۋە خەتتاتلىق دەرسلىرى ئۆتۈلگەن. تەرجىمانلىق ۋە تارىخ دەرسلىرىمۇ ئەدەبىياتنىڭ بىر تۈرى قىلىپ ئوقۇتۇلغان.

(3) رىيازىيەت بويىچە: ھېساب، ھەندەسە (گېئومېترىيە)، ئىلمىي نۇجۇم (ئاسترونومىيە)، ئەلجەبىر (ئالگېبرا)، مۇزىكىشۇناسلىق دەرسلىرى ئوقۇتۇلغان.

(4) ھېكمەت بويىچە: ھېكمەت (پەلسەپە)، مەنىئىق (لوگىكا)، ئىلاھىيەت، مېتافىزىكا، كىمىيا، تېبابەت، جۇغراپىيە ئىلىملىرى ۋە سىياسەت - ئەخلاق، ئائىلە باشقۇرۇش دەرسلىرىمۇ بىر خىل ئىلىم سۈپىتىدە ئوقۇتۇلغان.

بۇلاردىن باشقا مالدوختۇرلۇق، زىرائەتچىلىك دەرسلىرىمۇ قوشۇمچە قىلىپ ئوقۇتۇلغان.

چوڭ شەھەرلەردىكى مەدرىسەلەر يېنىدا كۈتۈپخانىلار، شىپاخانىلار، بەزىدە رەسەتخانىلارمۇ قۇرۇلغان بولۇپ، مۇدەررىسلەر دەرس ئۆتكەندىن تاشقىرى بۇ ئورۇنلاردا ئۆز كەسپلىرى بويىچە ئىلمىي پائالىيەتلەر ئېلىپ بارغان.

مەدرىسەلەرنىڭ ئوقۇتۇش ئۇسۇلى بىر قەدەر ئاددىي بولۇپ، مۇدەررىس مۇنبەردە ئولتۇرۇپ دەرس ئۆتىدۇ (ئادەتتە كىتابتىن بىر ئابزاس ئوقۇپ، ئۇنى ئىزاھلاش ئۇسۇلى)، دەرس سۆزلىگەن نەرسەلەرنى ئەستە قالدۇرغان ۋە ياد ئالغان. يۇقىرى سىنىپلاردا دەرس داۋامىدا بەزى مەسىلىلەر ئۈستىدە سوئاللار قويۇلۇپ، مۇنازىرىلەر شېشىمۇ مەدرىسە دەرسلىرىنىڭ بىر شەكلى بولغان. مۇنداق مۇنازىرىلەرگە مۇدەررىس ۋە ئوقۇغۇچىلاردىن باشقا كىشىلەر چەتتىنمۇ قاتنىشىدىغان بولۇپ، ھالقىدا بۇلار ئۈچۈن مەخسۇس ئورۇن ئاجا-

شەيخ مەدەنىيەت يادىكارلىقى - ئالغۇزلىق كەشەكەن مەدرىسى

رىتىلغان. بەزى مۇنازىرىلەر ناھايىتى كەسكىن تۈس ئېلىپ، ئىككى تەرەپ ياقا سىقىشىدىغان دەرىجىگە يەتكەن. لېكىن ئاخىرى يەنە سۈلھى بىلەن ئاياغلىشىدىغان بولغان. ئوقۇغۇچىلار بىر مۇدەرىسنىڭ دەرسىنى تولۇق ئىگىلەپ بولسا ياكى ئۇنىڭ دەرسىدىن قانائەت ھاسىل قىلمىسا، باشقا مۇدەرىسلەرنىڭ دەرسىگە يۆتكىلىپ ئوقۇغان (بۇ ھال، ھازىرقى ئالىي مەكتەپلەردىكى تاللاپ ئوقۇلىدىغان دەرىسلەرگە ئوخشىشىپ كېتىدۇ).

مەدرىسلەردە ئوقۇش مۇددىتى چەكلەنمىگەن. ئوقۇش ئادەتتە 15 ~ 20 يىل داۋام قىلغان. ئىستېداتلىق ئوقۇغۇچىلار بىر مەدرىسەدە مەلۇم مۇددەت ئوقۇغاندىن كېيىن ئۆزى تاللىغان پەن بويىچە بىلىم ئاشۇرۇش ئۈچۈن، باشقا شەھەرلەردىكى ئاتاقلىق مۇدەرىسلەرنىڭ ئالدىغا بېرىپ بىلىمنى ئاشۇرۇپ، ئۇلاردىن پەتۋا ئالغان (ئىلمىي ئۇنۋان ئالغان). ئادەتتىكى تالىپلار مەدرىسەدە 15 ~ 20 يىل تۇرسىمۇ تۈزۈك بىلىم ئىگىلىيەلمەي، قۇرۇق ئىدبارە يادلاپ «موللا» بولۇپ قاپتقان.

مەدرىسلەردە ئوقۇتقۇچىلار مۇئەللىم، مۇئەددىپ (ئەدەپ - قانۇن بىلىمىنى ئۆگەتكۈچى)، مۇدەرىس، شەيخ ۋە ئىمام دېگەندەك دەرىجىلەرگە بۆلۈنگەن.

قەشقەر مەدرىسلەرىدە ئىلمىي پائالىيەت ئېلىپ بارغان مۇدەرىسلەر:

قەشقەر مەدرىسلەرى دەسلەپ قۇرۇلغان چاغلاردا مۇدەرىس بولغان ئالىملار ئەنە شۇ سامانىيلار دەۋرىدە بۇخارا، سەمەرقەنت ۋە باغداتتا يېتىشكەن ئالىملار ئىدى. بۇلاردىن ھازىرغىچە بىزگە مەلۇم بولغانلىرى تۆۋەندىكىلەر:

ئەبۇ نەسىر سامانىي (ۋاپات بولغان ۋاقتى ھىجرىيە 350 - يىلى) سۇلتان سۇتۇق بۇغراخاننى ئىسلامىيەتكە دەۋەت قىلغان بۇ ئالىم ھەققىدىكى تەزكىرىدىن مەلۇم بولۇشىچە، بۇ كىشى قەشقەر ئالىمى.

تۆشتا دەسلەپ مەدرىسە تەشكىل قىلغان ۋە 7 مىڭ كىشىنى مۇ- سۇلمان قىلىپ، 70 كىشىنى ئوقۇتۇپ كامالەتكە يەتكۈزگەن (بۇلار ئاساسەن خانزادىلەر ۋە دۆلەت ئەربابلىرىدىن ئىبارەت بولغان)؛ 50 تىن ئارتۇق ئالىم تەربىيەلەپ چىققان. (15) ئەبۇ نەسىر سامانىي تۈركىي خەلقلەر ئىچىدە ئىسلام تەرغىباتى ئېلىپ بېرىش ئۈچۈن، ئۆز يۇرتىدىكى چاغدىلا تۈركىي تىلىنى پۇختا ئۆگەنگەن. شۇڭا ئۇ- نىڭ دىن تارقىتىش ۋە مۇدەررىسلىك پائالىيىتى ناھايىتى ئوڭۇش- لمۇق بولغان.

ئوبۇلھەسەن سەيىد ھاتەم ۋە سەيىد جالالىدىن غابىدادى — بۇ ئىككى ئالىم مىلادىيە 950 - يىلى قەشقەرگە كېلىپ سۇلتان بۇغراخاننى ئىسلام دىنىغا ئۈندەشكە قاتناشقان. كېيىن ئاساسەن ساجىيە مەدرىسەسىدە ئىلاھىيەت ئىلمىدىن دەرس ئۆتۈپ نۇرغۇن شاگىرت يېتىشتۈرگەن.

ھۈسەيىن ئىبنى خەلەق قەشقەرى مەھمۇد كاشغەرىي «تۈركىي تىللار دىۋانى» دا «ئۇستازىم» دەپ ھۆرمەت بىلەن تىلغا ئالغان «شەيخ ئىمام زاھىد ھۈسەيىن ئىبنى خەلەق كاشغەرىي» ھەممىدىيە مەدرىسەسىدە ئۇزۇن مۇددەت مۇدەررىسلىك قىلغان. جامال قارشى بۇ ئادەمنى ئۆز دەۋرىنىڭ مەشھۇر ئىلاھىيەت ئالىمى ۋە مۇسەننىفى (يازغۇچىسى) دەپ تەسۋىرلەيدۇ ۋە ئۇنىڭ قۇرئان تەپسىرلەپ، ھە- دىس شەرھلەپ يازغان ئەسەرلىرى زور ھۆرمەت قازانغانلىقىنى ئەسكەرتىپ ئۆتىدۇ. تاجۇلئىسلام سەمئانمۇ ئۆزىنىڭ «كىتابۇلئە- ساپ» ناملىق ئەسىرىدە بۇ ئادەمگە يۇقىرى باھا بەرگەن. بۇ زات ناھايىتى ئۇزۇن ئۆمۈر كۆرۈپ 1093 - يىلى 120 يېشىدا ۋاپات بولغان. قاراخانىيلارنىڭ بىر قانچە خاقانلىرى بۇ زاتنى «دوئاگۈيە- مىز» دەپ ھۆرمەت قىلغان.

مەھمۇد كاشغەرىي ھەققىدىكى تەزكىرىدىن مەلۇم بولۇشىچە، مەھمۇد كاشغەرىي دەسلەپكى تەلىمنى ئوپالدىكى دىنىي مەكتەپتە ئالغاندىن كېيىن، يۇقىرى مەلۇماتىنى ئەنە شۇ ھۈسەيىن ئىبنى خە-

لەق قەشقەرىدىن ئالغان. مەھمۇد كاشغەرىدەك ئەرەب، پارس، تۈرك تىللىرى بويىچە ناھايىتى چوڭقۇر مەلۇماتقا ئىگە بىر ئالىمنى يې-
تىشتۈرگەنلىكىگە قارىغاندا، ھۈسەيىن ئىبن خەلەق كاشغەرىي ئۆز
دەۋرىنىڭ ھەممە پەنلىرىدىن، بولۇپمۇ ئەرەب تىلشۇناسلىق ئىلمى-
دىن چوڭقۇر مەلۇمات ئىگىسى بولغان ئىستېداتلىق مۇدەررىس ئى-
كەنلىكى مەلۇم بولۇپ تۇرۇپتۇ.

جامالىدىن قەشقەرى — X ئەسىرنىڭ باشلىرىدا قەشقەر «سا-
جىيە» مەدرىسەسىدە يېتىشىپ چىققان بۇ ئالىم بولۇپمۇ تېبابەت
ساھەسىدە ئۆز دەۋرىدە بەك زور ئابروى قازانغان. ئۇ بىر تەرەپ-
تىن، ئەبۇ ئەلى ئىبن سىناننىڭ تېبابەت ئىلمىنى داۋاملاشتۇرغۇچى
بولسا، يەنە بىر تەرەپتىن، قەدىمكى ئۇيغۇر ۋە خەنزۇ تېبابىتىنىڭ
ئوتۇقلىرىنىمۇ تەتقىق قىلىپ (ئۇنىڭ «چوپى چىنى رىسالىسى»
بۇنى كۆرسىتىپ تۇرۇپتۇ)، ئۇيغۇر ئىسلام تېبابىتىنى قەدىمكى
ئۇيغۇر ۋە خەنزۇ تېبابىتى ئوتۇقلىرى بىلەن بېيىتىپ، تېبابەت
ساھەسىدە ناھايىتى يۇقىرى سەۋىيەگە كۆتۈرۈلگەن. ئىمادىددىن
قەشقەرى تەرىپىدىن يېزىلغان «شەرھى ئەلقانۇن» دېگەن داڭلىق
ئەسەر قاراخانىيلار تەرىپىدىن دۆلەتنىڭ ساقلىقنى ساقلاش دەستۇ-
رى قىلىپ بېكىتىلگەن.

بۇنىڭدىن تاشقىرى، ئىمادىددىن قەشقەرى ئەبۇبەكرى مۇھەممەت
رازىنىڭ «داۋىرە تۈلمە ئارىف تىببىيە»، «كىتابۇش شىھىد»، «كىتاب-
بۇلھاۋى» قاتارلىق ئەسەرلىرىنى، ئىبن سىناننىڭ «ھېكمەتۇل-
ئەلا»، فارابىنىڭ «ئەھسائۇلۇلۇم» دېگەنگە ئوخشاش ئەسەرلىرىنى
شەرھلەپ ئەسەرلەر يېزىپ، ھەرقايسى جايلاردىن قەشقەرگە كېلىپ
ئىلىم تەھسىل قىلغان شاگىرتلىرى ئارقىلىق پۈتۈن شەرق ئەل-
لىرىگە تونۇشتۇرۇشتا بەك چوڭ رول ئوينىغان.

ئىمادىددىن قەشقەرى ساجىيە مەدرىسەسى يېنىدا تەسىس قىل-
لىنغان دۆلەت شىپاخانىسىدا تېبابەت ساھەسىدە، بولۇپمۇ جەرراھ-
لىق (خىرۇرگىيە) ساھەسىدە ئەمەلىي تەتقىقات ئېلىپ بېرىپ ۋە

تېۋىپلارنى يېتىشتۈرۈپ، ئۇيغۇر تېبابەت ئىلمى ۋە تېببىي مائارىپىنىڭ تەرەققىياتىغا ئاساس سالغان.

ئابدۇغاپپار بىننى ھۈسەيىن قەشقەرى — (تۇغۇلغان ۋاقتى مەلۇم ئەمەس، ۋاپات بولغان يىلى ھىجرىيە 476 - يىلى ئۆز دەۋرىدىكى ئاتاقلىق مۇدەررىسى ۋە تارىخچىسى.

ئابدۇغاپپار بىننى ھۈسەيىن قەشقەرى قەشقەر مەدرىسەلىرىدە يېتىشىپ، شۇ مەدرىسەلەردە بىر تەرەپتىن دەرس بېرىپ، يەنە بىر تەرەپتىن «قەشقەر تارىخى»، «ئۇستازلارنىڭ توپلانغان جايى» ناملىق ئەسەرلەرنى يازغان. ئۇنىڭ بۇ ئەسەرلىرى ئۆز دەۋرىدە ناھايىتى زور ئابروى قازانغان. ئەپسۇسكى، قاراخانىيلار تارىخىدىن ئەينەن مەلۇمات بەرگۈچى بىردىنبىر ئاساسىي مەنبە بولغان بۇ ئەسەر بىزگىچە يېتىپ كېلەلمىگەن. بۇ ئەسەرنىڭ بىرمۇنچە ئۈزۈندىلىرى جامال قارىشىنىڭ ئەسەرلىرى ئارقىلىق بىزگە مەلۇم.

مۇھەممەد بىننى رەشىد بىننى ئەلى قەشقەرى — (تۇغۇلغان ۋاقتى مەلۇم ئەمەس، 1083 - يىلى قەشقەردە ۋاپات بولغان) XI ئەسىردە ئۆتكەن بۇ ئاتاقلىق ئۇيغۇر ئالىمى ۋە تېبابەتچىسى ئىمادىدىن قەشقەرنىڭ مەشھۇر شاگىرتلىرىدىن بولۇپ، ئۇ ئۆز ئەسەرلىرىدە ئۇيغۇر ئەمچىلىرىنىڭ ئۇزۇن مۇددەتلىك تەجرىبىلىرى ئارقىلىق توپلانغان ئۆسۈملۈك، ھايۋانات ۋە مەدەنلەردىن ياسالغان تۈرلۈك دورىلارنى يەكۈنلەپ، ئۇيغۇر تېبابىتىنىڭ راۋاجلىنىشىغا زور ھەسسە قوشقان.

«ھەزرىتى موللام» مازىرىنى نۇقتا قىلىپ ئوپالدا ئېلىپ بېرىلغان تەكشۈرۈش دوكلاتى*

مەملىكىتىمىزنىڭ 11 - ئەسىردىكى مەشھۇر ئالىمى — مەھمۇد كاشغەرىينىڭ يۇرتى ۋە ئۇنىڭ ھاياتى توغرىسىدا ھازىرغىچە ئوتتۇرىغا قويۇلغان تۈرلۈك كۆزقاراش ۋە پەرەزلەر يەنىلا كەڭ جا-مائەتچىلىكنى تولۇق قانائەتلەندۈرەلمەي كەلمەكتە. مەھمۇد كاشغەرىينىڭ يۇرتى ۋە ئۇنىڭ ھاياتى توغرىسىدا تېخىمۇ ئەتراپلىق ئىزدىنىش مەقسىتىدە، بىز ئالىمنىڭ «دىۋان» دا ئۆز يۇرتى توغ-رۇلۇق بەرگەن مەلۇماتلىرى ئاساسىدا قەشقەرنىڭ ئوپال رايونىدا 1982 - يىلى 18 - ۋە 19 - دېكابىر كۈنلىرى نۇقتىلىق ھالدا بۇ ھەقتىكى رىۋايەتلەر، نەق تارىخىي يادىكارلىقلار بويىچە تەكشۈرۈش ئېلىپ باردۇق. بۇ 2 كۈنلۈك تەكشۈرۈشتە، گەرچە بۇ مۇنەۋۋەر ئا-لىمنىڭ ئىزلىرىنى ئىزدەشتە كېچىككەن بولساقمۇ، لېكىن خەل-قىمىزنىڭ مۇشۇنچە ئۇزاق جەرياندىمۇ ئۆز ئىچىدىن چىققان بۇ ئو-لۇغ ئالىمنى ئۇنتۇمىغانلىقىنى ھېس قىلدۇق. بىز سۆزلەشكەن كىشىلەرنىڭ بىر قىسمى ئۆزلىرىنى ئەزەلدىن «ھەزرىتى موللام» مازىرىنىڭ شەيخلىرى دەپ ئاتاپ كېلىۋاتقان ئاددىي خەلق، بىر قىسمى ساۋاتسىز، بىر قىسمى كۈنچە ئوقۇغان كىشىلەر. ئۇلار بىزگە ئۆزلىرىنىڭ ئاڭلىغانلىرىنى، كۆرگەن - بىلگەنلىرىنى بايان

* مەھمۇد كاشغەرىي مازىرىنى تەكشۈرۈش گۇرۇپپىسى: «ھەزرىتى موللام» مازىرى-نى نۇقتا قىلىپ ئوپالدا ئېلىپ بېرىلغان تەكشۈرۈشتىن دوكلات»، «قەشقەر ئەدەبىياتى» 1983 - يىلى 1 - سان.

قىلىپ بېرىشتى. بىز بۇ ماتېرىياللارنى دەسلەپكى قەدەمدە رەتلەپ چىقتۇق. بۇنىڭ ئىچىدە سۈنئىي ھالدا قوشۇلغان ياكى ئېلىۋېتىلگەن، شۇنىڭدەك تەسۋىرلەش يۈزىسىدىن مۇبالىغە قىلىنغان ھېچقانداق ئەھۋال يوق. پەقەت بەزى ئەپسانىۋى يېپىنچىلىرىنى نەزەردىن ساقىت قىلدۇق.

تۆۋەندە ئۆزىمىز ئىگىلىگەن ماتېرىياللارغا ئاساسەن، بۇ ھەقتىكى پىكىرلىرىمىزنى بايان قىلىمىز.

1

مەھمۇد كاشىغەرىي «دىۋان» يازما نۇسخا 44 - بەت 1 - ، 2 - قۇرلاردا «ازغ» (aziq) سۆزىنى ۋە «دىۋان» يازما نۇسخا 49 - بەت 7 - قۇردا «ابل» (abil) سۆزىنى «مېنىڭ يۇرتۇمنىڭ نامى» دېگەن غىبارە بىلەن تەرىپلىگەن. بۇنىڭدىن باشقا قەشقەر ئەتراپىدىكى يېزىلارنىڭ ھەممىسىنى «قەشقەر ئەتراپىدىكى بىر يېزا» دېگەن ئىبا-رە بىلەن تەرىپلىگەن. مانا بۇ، ئالىمنىڭ ئۆز يۇرتىنىڭ قەشقەر ئو-پال ۋە ئوپالنىڭ «ئازىخ» يېزىسى ئىكەنلىكى توغرىسىدا بەرگەن ئېنىق مەلۇماتى. ئالىمنىڭ ئۆز يۇرتى توغرىلىق بېرىلگەن بۇ مە-لۇماتقا نىسبەتەن گەرچە بەزى مۇجۇمەل قاراشلار، ھەتتا بەزى بۇر-مىلاشلار بولسىمۇ، لېكىن ئۇلارنىڭ ھېچقايسىسى ئۇيغۇر خەلقى-نىڭ قەلبىدە ئۆزىنىڭ مۇنەۋۋەر پەرزەنتى ھەققىدە ئەسىرلەر بويى-ساقلىنىپ كېلىۋاتقان مۇھەببەت ۋە ئەۋلادتىن - ئەۋلادقا داۋاملى-شىپ كېلىۋاتقان چىنلىققا ئۇيغۇن رىۋايەتلەر بىلەن تەستىقلى-نىۋاتقان بۇ تارىخىي ھەقىقەتنى يالغانغا ياكى يوققا چىقىرالمىدۇ. گەرچە ئەسىرلەر ئۆزىنىڭ رەھىمسىزلىكىنى كۆرسىتىپ، نۇرغۇن-لىغان نەرسىلەرنى يوقاتقان، نۇرغۇن نەرسىلەر، ۋەقەلىكلەر ئۆن-تۇلغان بولسىمۇ، لېكىن مەشھۇر ئالىم مەھمۇد كاشىغەرىينىڭ ئو-پال ئازىخ كەنتىدە تۇغۇلغانلىقى ھەققىدىكى پاكىتلار ۋە ئۇنىڭ ھا-

شەخسەت پادىكارلىق - ئارخىپلىق ئىشقات سەمىيىتى

ياتىغا ئائىت بەزى مۇھىم ۋەقەلىكلەر ھازىرمۇ ئالتۇندەك پارلاپ تۇرىدۇ.

2

ئوپال — قەشقەرنىڭ 45 كىلومېتىرچە غەربىي جەنۇبىغا توغرا كېلىدىغان رايون، ھازىر قەشقەر كونىشەھەر ناھىيەسىگە قارايدۇ. ئۇ پامىرنىڭ شەرقىي ئېتىكىگە جايلاشقان، ھاۋاسى ساپ، تەبىئىي مەنزىرىسى گۈزەل بىر جاي. خۇددى يىللارنىڭ ھەرقانداق گۈزەل-لەرگىمۇ رەھىم قىلماي، ئۇلارنى قېرىتىپ سەت قىلىۋەتكەندەك، كىلىماتنىڭ ئۆزگىرىشى ئەسرلەر داۋامىدا ئۇنىڭ گۈزەللىكىگە ئۆز تەسىرىنى كۆرسەتكەن بولسىمۇ، ئۇ يەنىلا ئۆزىنىڭ يارىتىلىشىدىكى ھۆسن - جامالىنى ئاساسەن ساقلاپ كېلىۋېتىپتۇ. شۇڭا مەھمۇد كاشغەرىينىڭ «قەشقەر خان تۇرىدىغان شەھەر، قەشقەرنىڭ ھاۋاسى ياخشى بولغانلىقتىن، خاقان ئافراسىياپ مۇشۇ يەردە تۇرغان»^① دېگەن بايانلىرى ھېچقانداق مۇبالىغە ئەمەس. بۇنىڭ ئىچىدە ئوپالمۇ بار، ئەلۋەتتە.

ھازىرقى ئوپالدا «خان بېغى» ياكى «سۇلتانباغ» دېگەن جاي ۋە ئۇنىڭدا «تەكپەگەھ» خانلارنىڭ چەت ئەل ئەلچىلىرىنى كۈتىدىغان مەخسۇس مېھمانخانىسى» دېگەن جاي ئىسىملىرىنىڭ ساقلىنىپ قېلىشى، شۇنىڭدەك «قاراخان پاشا مازىرى»، «ھەزرىتى پاشايمىم ما-زىرى» ۋە قاراخانىيلارنىڭ خان ئەۋلادلىرىدىن بولغان «سوپ تېكىن (سەبوك تېگىن، مازىرى)، «ئوپ تېكىن (ئالىپ تېگىن، مازىرى)، «قىلىچ بۇغراخان مازىرى» قاتارلىق مازارلارنىڭ بولۇشى، ئومۇمەن ئوپالنىڭ قاراخانىيلار جەمەتىگە تەۋە كىشىلەرنىڭ باغۇبۇستاتلىرى ۋە زىيارەتگاھلىرى جايلاشقان يەر بولغانلىقىنى ئىسپاتلايدۇ.

① «تۈركىي تىللار دىۋانى» ئۇيغۇرچە نەشرى 1 - توم، 447 - بەت، يازما نۇسخا

«ئازىخ» كەنتى ئوپالنىڭ غەربىي شىمالىغا - «ھەزرىتى موللام» مازىرىنىڭ تەخمىنەن 300 ~ 400 مېتىرچە جەنۇبىدىكى «ئازىخ دارىسى» دېگەن ئېقىننىڭ ئاغزى (كېيىنكى چاغلاردىكى ئىسمى سۆسەر ئاغزى) غا جايلاشقان. «ئازىخ» كەنتىدىن 90 ياشلىق داۋۇت زۇنۇننىڭ دادىسىدىن نەقىل كەلتۈرۈپ ئېيتىپ بېرىشىچە، كەنت - نىڭ ئەسلىي ئىسمى «ئازىخ كەنتى» بولۇپ، بۇرۇن سۆسەر ئاغزى - دىن بىر قېتىم سەل كېلىپ، سۇ بېسىپ كېتىپ، قۇم سالغانلىقى - تىن «قۇمباغ» دەپمۇ ئاتالغان.

سۆسەر ئاغزىنىڭ سۈيى ھازىر ئازىيىپ كەتكەن، پەقەت ئۇنىڭ تۇتقان ئورنىدىن بىر زامانلاردا چوڭ ئېقىن بولغانلىقىنى مۆلچەر - لەش مۇمكىن. سۆسەر ئاغزىغا ئىچكىرىلەپ 400 مېتىرچە كىر - گەندە، ئوڭ تەرەپتە (ئېقىننىڭ شىمالىي لېۋىدە) «نورۇز بۇلاق» دېگەن بۇلاق بار. «نورۇز بۇلاق» نىڭ قارشى تەرىپى (ئېقىننىڭ جە - نۇبىي لېۋى) بۇرۇن «ئازىخ تىكەن دارىسى (ئېقىنى)» دېيىلىدىكەن، ھازىر «ئاق تىكەن دارىسى» دېيىلىدىغان بوپتۇ. بۇ يەردىكى «ئازىخ تىكەن» بىلەن «ئاق تىكەن» - ئۇلارنىڭ چۈشەندۈرۈشىدە ئوخشاش بىرلا نەرسە بولۇپ، ئۇنىڭ ئۇششاق، قىزىل مېۋىسى بولىدىكەن، بۇ مېۋىنى ئېيىق يەيدىكەن. بۇنىڭغا قارىغاندا، ئالىمنىڭ يۇرتى بولغان «ئازىخ» كەنتىنىڭ ئىسمى «ئازىخ تىكەن دارىسى» - ئېيىق تىكەن ئېقىنى» بىلەن مۇناسىۋەتلىك ئىكەنلىكىنى پەرەز قىلىش خاتا بولمىسا كېرەك.

3

«ھەزرىتى موللام» مازىرىنىڭ تەزكىرىسى 1956 - يىلى يوقىد - لىپ كەتكەن بولسىمۇ، بۇ تەزكىرە ئوپال تەۋەسىدە ئۆمەر داموللام، قۇناخۇن خەلىپىتىم قاتارلىقلار تەرىپىدىن ئۇلارنىڭ تالىپلىرى ئا - رىسىدا كۆپ قېتىم ئوقۇلغاچقا، قۇلاقتىن - قۇلاققا ئاڭلىنىپ، خەلققە ياد بولۇپ كەتكەن. مۇناسىۋەتلىك كىشىلەر بىزنى ئۇنىڭ

شەيخە مەھمۇت بابا ئالى - ئازىركى ئىتتىپاق مەزىنىسى

ئاساسىي مەزمۇنى بىلەن تەمىنلىدى. «ھەزرىتى موللام» مازىرىنىڭ شەيخلىرىدىن بىز سۆزلەشكەن باۋۇدۇن قارى، ئوسمان قارى ۋە مۇھەممەت رېھىم شەيخلىرىنىڭ ھەممىسى ئۆزلىرىنى «ھەزرىتى موللام» شەيخلىرىنىڭ ئەۋلادلىرى دېيىشىدۇ. باۋۇدۇن قارىنىڭ بوۋىسى تۇردى ھاجىم شەيخ تەرىپىدىن يېزىلغان «سۇلتان سۇتۇق بۇغراخان تەزكىرىسى» دىن مەلۇم بو. لۇشچە، بۇ دەۋردە خان جەمەتنىڭ مازارلىرىغا خان تەرىپىدىن مەخسۇس شەيخ، جارۇپكەش (قەبرە سۈپۈرگۈچى) تەيىنلىنىپ، بۇلار شۇ مازارنىڭ ۋەخپىلىرى بىلەن تەمىنلىنىپ تۇرغان، مۇنداق شەيخلىق ئاتىدىن بالغا مىراس قالغان.

«ھەزرىتى موللام» مازىرىنىڭ شەيخلىقىمۇ خۇددى شۇنداق. بۇ مازارنىڭ شەيخلىقى ۋە ئۇنىڭ ئالدىدىكى «موللام بېغى» دەپ ئاتىلىدىغان كىچىك كەنتنىڭ ھەممە يېرى بۇ ئەۋلادقا مىراس ۋە «ئەۋلادى ۋەخى» — ئەۋلادتىن — ئەۋلادقا قالىدىغان ۋەخپە قىلىپ بېرىلگەن. 1947 - يىلى 10 - ئاينىڭ 12 - كۈنى باشقىلار تەرىپىدىن بىر مەزگىل تارتىۋېلىنغان شەيخلىقنى «ھەزرىتى موللام» شەيخلىرىنىڭ ئەۋلادلىرىغا قايتىدىن ئېلىپ بېرىش ھەققىدە ئوپال مەھكىمە ئىشەنچى تەرىپىدىن چىقىرىلغان ھۆكۈمنامە بۇنىڭ دەلىلى. شۇنىڭدەك، باۋۇدۇن قارىنىڭ 7 ئاتىسىنىڭ ھەممىسىنىڭ ئىسمى ئاخىرىغا «شەيخ» سۆزىنىڭ قوشۇلۇپ ئېيتىلىشىمۇ بۇلارنىڭ شۇ مىراس قالغان شەيخلىقنى داۋاملاشتۇرغۇچىلار ۋە ئەۋلادى ۋەخپىدىن بەھرىمەن بولۇپ كەلگۈچىلەر ئىكەنلىكىنى كۆرسىتىدۇ.

«ھەزرىتى موللام» شەيخلىرىنىڭ ھەممىسىلا «ھەزرىتى موللام» مازىرىنىڭ ئەسلىي ئىسمى — مەۋلانا شەمسىددىن مەھمۇدىيە ئىبنى ھۈسەيىن دەيدۇ. مەۋلانا ئالىملىقىغا قارىتىلغان. شەمسىددىن ھۆرمەتلەش نۇقتىسىدىن بېرىلگەن ئۇنۋان، مەھمۇدىيە مەزكۇر شەخسنىڭ ئۆز ئىسمى ۋە ئەخلاقلىقىغا قارىتىلغان، ھۈسەيىن

دادىسىنىڭ ئىسمى دەپ تەرىپلىشىدۇ. قاراخانىيلار سۇلالىسىنىڭ خانلىرىغا «شەمسىد - دۆلەتنىڭ قۇياشى» دەپ نام بېرىلگەنلىكى بۇ يەردىكى «شەمسىددىن - دىننىڭ قۇياشى» دېگەن نام بىلەن سېلىشتۇرۇلسا، دەۋرىگە نىسبەتەن مەشھۇر ئالىم مەھمۇد كاشغەرىيگە بۇ ئۇنۋاننىڭ بېرىلىشىنىڭ تەبىئىيلىكى ئۆز - ئۆزىدىن مەلۇم بولىدۇ.

«ھەزرىتى موللام» شەيخلىرىنىڭ: «موللام ئالىم كىشىكەن، تۆت ئەتراپقا ئىلىمنى شۇ تاراتقانكەن؛ ئەرەب، پارس، تۈركى، رومانى... قاتارلىق 8~9 تىلنى بىلىدىكەن؛ ئىراق، ئىران تەرەپلەردە ئىلىم تەھسىل قىلغان، مۇدەررىس بولغانكەن؛ ئەڭ ئاخىردا مەن يۇرتۇم - غا قايتسام، دەپ مۇشۇ يەرگە كېلىپ، مۇشۇ مازارنىڭ يېنىدىكى مەدرىسە (ھازىر بۇ مەدرىسەنىڭ تاملىرىنىڭ ئىزناسىلا قاپتۇ) دە مۇدەررىس بولغانكەن؛ كېلىپ 8 يىلدىن كېيىن 97 يېشىدا ۋاپات بوپتۇ؛ ئىلىم بىلەن شۇغۇللانغان كىشى بولغاچقا، ئۇلۇغلاپ «ھەز - رەت» دېيىلىدىكەن. دېگەن رىۋايەتلىرى، ئومۇمەن مەھمۇد كاشغەرىينىڭ ھاياتىغا نىسبەتەن مەنتىقىي جەھەتتىن ئۇيغۇن كېلىدىغان رىۋايەتلەر ھېسابلىنىدۇ.

4

«ھەزرىتى موللام تەزكىرىسى» دە گەرچە بەزى دىنىي ۋە ئەپسار - نىۋى تەركىبلەر بولسىمۇ، لېكىن ئۇنىڭ ئاساسىي نۇقتىلىرى رېئاللىققا ئۇيغۇن دەپ قارايمىز. يەنى، بىز بۇ تەزكىرىنىڭ مۇناسىدە - ۋەتەنلىك جايلىرىدىن ئالىمنىڭ ئاتىسى، ئانىسى، ئۆزىنىڭ قايسى يول بىلەن سىرتقا چىقىپ كەتكەنلىكى قاتارلىق جەھەتلەردە ھا - زىرغىچە ئىلىم دۇنياسىغا مەلۇم بولمىغان ماتېرىياللارغا ئىگە بولدۇق. مەسىلەن، ئالىمنىڭ ئاتىسى ھۈسەيىننىڭ بارسىغان ھاكىمى بولغانلىقى (بۇ ئەھۋال بىزگە «دىۋان» دىن مەلۇم) تەزكىرىدە «ئەمىرى شەب» بولغان دېگەن مەزمۇن بىلەن مەلۇم. شۇنىڭدەك،

شېئار ۋە ئىدىيە پائالىيەتلىرى - ئارزۇسىمىزنىڭ ئىشلىتىلىشى

ئالىمنىڭ ئانىسى بۇبى رابىيە (ھازىر ئۇنىڭ مازىرى بۇبى رابىيە خېنىكەم) ئىكەنلىكى ۋە ئۇنىڭ ئەقىللىق، ئوقۇمۇشلۇق قىز ئىدى. كەنلىكى، تەزكىرىدە ھۈسەينىنىڭ شىكارىدىن قايتىپ، بۇبى رابىيە - نىڭ دادىسى خوجا سەيپىدىن بىلەن ئوي چولپان (بۇ مەھەللە ھا - زىرمۇ شۇنداق ئاتىلىدۇ) دىكى باغدا ئانار ئۈزۈپ يۈرگەندە، ئۇ - نىڭغا كۆزى چۈشكەنلىكى ۋە ئادىمىنى كىرگۈزۈپ سۇ سورتقاندا، بۇبى رابىيەنىڭ سۇ ئورنىغا ئانار سىقىپ بەرگەنلىكى، شۇ چاغدا ھۈسەينىنىڭ خەلققە ئانار سېلىقى سېلىپ، سۇ ئورنىغا ئانار ئىچ - مەك بولىدىكەن، دېگەن ناتوغرا پىكىرى بۇبى رابىيەگە ئايان بولۇپ، بۇ ھەقتە ھۈسەينىگە تەنبىھ بەرگەنلىكى، ئاخىردا ھۈسەين ئوردى - غا بېرىپ بۇبى رابىيەگە كىشى قويغاندا، بۇبى رابىيەنىڭ ھۈسە - يىنىگە: «نېمە ئىلىم ۋە ھۈنەر بىلىدىكەن؟» دەپ شەرت قويغانلىقى ۋە ھۈسەينىنىڭ بۇبى رابىيەگە ئۆيلىنىش ئۈچۈن ئىلىم - ھۈنەر ئۆگەنگەنلىكى قاتارلىق ۋەقەلىكلەر بىلەن بېرىلگەن.

بۇبى رابىيە ھۈسەين بىلەن توي قىلغاندىن كېيىن ھەم ئۇنىڭ دۆلەت ئىشىنى تاشلاپ قويۇۋاتقانلىقىنى «بېشىڭىزدىكى تەۋەككۈل - سى - ئايان بولۇپ، نان ئوڭتۇرۇلۇپ كېتەي دەۋاتىدۇ» دېگەن ئىشارە - تىلەن بىلدۈرىدۇ ۋە ھۈسەينىگە ئىلىم - ھۈنەر ئۆگىنىش، خەلقنىڭ دەردى - ئەھۋالىغا يېتىش توغرىسىدا تەربىيە بېرىدۇ.

ھۈسەين خەلقنىڭ ئەھۋالىنى بىلىش ئۈچۈن پۇقراچە ياسى - نىپ، شەھەرنى ئايلىنىپ يۈرۈپ، يامان ئادەملەرنىڭ دامىغا چۈشۈپ قالىدۇ ۋە ئۇ يەردىن ئۆزى ئۆگەنگەن ھۈنەر تۈپەيلىدىن قۇتۇلۇپ چىقىدۇ.

بۇلار تۇرمۇش قۇرۇپ بىر يىلدىن كېيىن مەھمۇد تۇغۇلىدۇ. بۇبى رابىيە زېرەك، ئوقۇمۇشلۇق ئايال بولغاچقا، ھۈسەينىمۇ ئۆز بېشىدىن ئۆتكەن ئاچچىق ساۋاقلار ئارقىلىق ئىلىم - ھۈنەرنىڭ قەدرىگە يەتكەچكە، بالىسى مەھمۇدنى كىچىكىدىن ئىلىم - ھۈنەر - گە ھەۋەسكار قىلىپ تەربىيەلەيدۇ. مەھمۇد كىچىكىدە ئۆيدە، كې -

يىن قەشقەردە ھۈسەيىن ئىبنى خەلەپ كاشغەرىي^① قاتارلىق دەۋر - نىڭ ئاتاقلىق ئالىملىرىدىن ئىلىم ئالدى.

نېمىس تارىخچىسى پىرىتاك ئېيتقاندا، مىلادىيە 1058 - يىللىرى ئوردىدا قىرغىنچىلىق يۈز بەرگەندە، بەختكە يارىشا ئامان قالغان مەھمۇد كاشغەرىينىڭ قايسى يول بىلەن سىرتقا چىققانلىقى ھازىرغىچە روشەنلەشمىگەن مەسىلە ئىدى. بۇ رىۋايەتلەردە ئۇنى «مۇق يولى» (پامىردىكى «مۇغ قەلئەسى» ئارقىلىق ئۆتىدىغان يول. مۇغ - پارسچە «مۇرغ - قۇش» دېگەن سۆزدىن ئېلىنغان بولۇپ، «قۇش يولى» دېگەن بولىدۇ) بىلەن كەتتى، دېيىلگەن. بۇ پامىرنىڭ ئادەتتە كىشىلەر ئىنتايىن ئاز ماڭىدىغان، قۇشلارلا ئۆتەلەيدىغان ئۆتكىلى بولۇپ، بۇ يەردىن ئۆتكەن كىشىلەرگە قەشقەردە ئالاھىدە پالانى مۇق، پۇستانى مۇق دەپ لەقەم بېرىلىدىكەن (بۇ يول ئوپال - نىڭ يېنىدىن ئۆتىدۇ). ئوپال خەلقىنىڭ 1000 يىل مابەينىدە بۇ «مۇق يولى» نى ئەستىن چىقارماي كېلىشى - ئالىمنىڭ بۇ قىر - غىنچىلىقتىن قۇتۇلۇشىدا ئاساسلىق ئامىلىنىڭ شۇ يولدىن ماڭغان بولۇشى بىلەن مۇناسىۋەتلىك.

بۇنى تەستىقلايدىغان يەنە بىر رىۋايەت شۇكى، مەھمۇد كاشغەرىي كەتكەندىن كېيىن، بۇيى رابىيە ئۇزاق كۈتىدۇ، بالىسى ئۇزۇن يىللارغىچە كەلمىگەندىن كېيىن، شۇ «مۇق يولى» غا قاراپ بالى - سىنى ئىزدەپ ماڭىدۇ، ئاخىرى بالىسىنىڭ يولىدا ۋاپات بولىدۇ (بۇيى رابىيەنىڭ مازىرى ھازىرقى ئوپالنىڭ غەربىي جەنۇب تەرىپىدە، پامىرغا ئۆتىدىغان چوڭ يول بويىدىكى «كۆۋرۈك بېشى» دېگەن يەردە).

① شەيخ ئىمام زايىد ھۈسەيىن بىن خەلەپ كاشغەرىي ھەققىدە «تۈركىي تىللار دىۋانى» ئۇيغۇرچە نەشرى، 1 - توم، 456 - بەتكە قارالسۇن، بۇ زاتنىڭ مازىرى قەشقەر شەھىرىگە يېقىن قازىرىق دېگەن جايدا دېيىلىۋاتىدۇ.

يۇقىرىدا ئېيتقىنىمىزدەك، شەيخلەرنىڭ رىۋايىتىچە مەھمۇد كاشغەرىي ئىراق، ئىران تەرەپلەردە ئۇزۇن يىللار ئىلىم تەھسىل قىلغان ۋە مۇدەررىسلىك قىلغان، ئەسەرلەر يازغان. ئۆمرىنىڭ ئاخىرىدا ئوپالغا قايتىپ كېلىپ، 8 يىل مۇدەررىسلىك قىلغان. ئاخىرىدا لىمىنىڭ قايتىپ كەلگەندىن كېيىنكى پائالىيەتلىرى توغرىسىدا شۇنداق دېيىلىدۇ: «موللام ھەر نورۇز ئېيىدا ئۆز تالىپلىرى بىلەن «نورۇز بۇلاق» قا چىقىپ، نورۇزلۇق غەزەللەر يېزىپ بۇلاققا تاشلاش، سەيلى قىلىشىدىكەن، تالىپلارنىڭ ئوقۇش پۈتكۈزۈش مۇراسىملىرىمۇ شۇ يەردە ئۆتكۈزۈلىدىكەن». شۇنىڭدىن بۇيانقى ئاز كەم 1000 يىل داۋامىدا (تاكى يېقىنقى زامانلارغىچە) قەشقەر ۋە يەكەن ئەتراپىدىكى ئۆلۈملار «ھەزرىتى موللام» نى «ئىلىمگە ھۆد-دېگەر پىرىم» دەپ تونۇشقان ۋە ئۆزلىرى يېتىشتۈرگەن تالىپلارغا ئوقۇش پۈتكۈزۈش ئۈنۋانى بېرىش مۇراسىمىنى مۇشۇ يەرگە كېلىپ «نورۇز بۇلاق» تا ئۆتكۈزۈپ، «ھەزرىتى موللام» غا دۇئا - تەكبىر قىلىپ، ئۇنىڭدىن ئىجازەت ئېلىش ئادەت بولۇپ قالغان. شۇنداق قىلىمىسا، ئۇ تالىپنىڭ ئىلمى ئالغا باسمايدۇ، دەپ قارىلىدىكەن.

بىز مەھمۇد كاشغەرىينىڭ «دىۋان» دا ئۆز يۇرتى توغرىلىق بەرگەن بايانلىرىغا، «ھەزرىتى موللام» شەيخلىرىنىڭ مازارنىڭ ئىسمى «مەۋلانا شەمسىددىن مەھمۇد بىن ھۈسەيىن» دەپ بەرگەن ئاغزاكى مەلۇماتى، تەزكىرىدە مەھمۇد كاشغەرىينىڭ ئاتىسى ھۈسەيىن بىلەن ئانىسى بۇبى رابىيە ھەققىدىكى ۋەقەلىكلەر؛ مەھمۇد كاشغەرىينىڭ «مۇق يولى» دىن چىقىپ كېتىپ، دۇنيانى ساياھەت قىلغانلىقى، كېيىن ئۆز يۇرتى ئوپالغا قايتقانلىقى ۋە 97 يېشىدا ۋاپات بولغانلىقى؛ بۇبى رابىيەنىڭ بالىسىنىڭ يولىغا قاراپ، شۇ

يولدا بالىسىنى ئىزدەپ كېتىۋېتىپ ۋاپات بولغانلىقى ۋە بۇ مازار - نىڭ ھازىرمۇ شۇ نام بىلەن ئاتىلىدىغانلىقى قاتارلىق ھەممىلا ئا - دەمنىڭ ئاغزىدىن ئوخشاش چىقىدىغان، چىنلىققا ئۇيغۇن بولغان رىۋايەتلەرگە ئاساسەن مەھمۇد كاشغەرىي ياشانغاندا ئۆز ۋەتىنىگە قايتقان ۋە يۇرتى ئوپالدا ۋاپات بولغان دەپ قارىدۇق ھەم «ھەزرىتى موللام» مازىرى ئەمەلىيەتتە مەھمۇد كاشغەرىينىڭ قەبرىسى دېگەن خۇلاسىگە كەلدۇق.

شىنجاڭ ئۇيغۇر ئاپتونوم رايونلۇق ئىجتىمائىي پەنلەر ئاكادې - مىيەسى تىل تەتقىقات ئىنستىتۇتىدىن: ئىبراھىم مۇتئى

مىرسۇلتان ئوسمانوف

بۇ قېتىمقى تەكشۈرۈشكە بىللە قاتناشقانلار:

قەشقەر مەدەنىي يادىكارلىقلارنى مۇھاپىزەت قىلىش - باشقۇ - رۇش ئورنىدىن: مۇھەممەد زۇنۇن سىدىق

مۇھەممەد ئىمىن سايت

قەشقەر مىللىي تېبابەتچىلىك كەسپىي بۆلۈمىدىن:

ئابدۇرىشىت سايت

قەشقەر كۈنشەھەر ناھىيەلىك مەدەنىيەت يۇرتىدىن:

ئىسمائىل ئىبراھىم

1982 - يىلى، 30 - دېكابىر، قەشقەر

يۈسۈپ خاس ھاجىپ قەبرىگاھى توغرىسىدىكى تارىخىي ھۆججەتلەر*

ئابدۇرېھىم سابىت

ئۇيغۇر خەلقىنىڭ 11- ئەسىردىكى بۈيۈك، مۇتەپەككۇر شائىرى يۈسۈپ خاس ھاجىپنىڭ قەبرىگاھى قەشقەر شەھىرىدىكى ئەسكىھ- سار قەدىمكى شەھىرىنىڭ شىمالىغا جايلاشقان «پايناپ»^① يېزا تە- ۋەسىدىكى «ئالتۇنلۇق»^② تا ئىكەنلىكى تارىختىن بۇيان ھەممىگە ئا- يان. بۇ قىل سىغمايدىغان ئەمەلىي پاكىت. ئەمما، يېقىنقى يىللار- دىن بۇيان بەزى كىشىلەر: «بۇ قەبرىگاھ يۈسۈپ خاس ھاجىپنىڭ ئەمەس، يۈسۈپ قادىرخان غازى پادىشاھىمنىڭ ئىدى»، «يۈسۈپ خاس ھاجىپ بىلادساغۇنلۇق بولغاندىن كېيىن، قەبرىگاھىمۇ بىلادساغۇندا بولۇشى كېرەك.» دېگەن دەۋالاردا بولۇپ، جامائەتچى- لىك ئارىسىدا بەزى مۇجىمەل قاراشلارنى شەكىللەندۈرۈپ قويدى. قايتا ياساپ ئەسلىگە كەلتۈرۈلگەن يۈسۈپ خاس ھاجىپ قەبرى- گاھىغا ئۇل قويۇشتىن ئىلگىرى قەشقەر ۋىلايەتلىك مەدەنىيەت يا- دىكارلىقلىرىنى مۇھاپىزەت قىلىش، باشقۇرۇش ئورنى ئۈچ ئايدىن ئارتۇق ۋاقىت سەرپ قىلىپ، يۈسۈپ خاس ھاجىپ قەبرىگاھىنىڭ

* ئابدۇرېھىم سابىت: «يۈسۈپ خاس ھاجىپ قەبرىگاھى توغرىسىدىكى تارىخىي ھۆججەتلەر»، «بۇلاق»، 1992- يىل 2- سان.
① ئەسلىي «پايناپ» («سۇننىڭ ئاخىرى») دېگەن سۆز بولۇپ، كىشىلەرنىڭ بۇ پارىچە سۆزگە ئېغىزى كەلمىگەنلىكتىن، ئۇلار يىللارنىڭ ئۆتۈشى بىلەن «پايناپ» قا ئۆزگەرتىۋالغان.

② ئىلگىرى بۇ جاينىڭ ئىسمى «ئات بازىرى» بولۇپ، موڭغۇل ئىستېلاسى دەۋرىدە «ئالتۇنلۇق» قا ئۆزگەرتىلگەن، چۈنكى، موڭغۇللار جەسەتنى «ئالتۇن» دەپ ئاتىغانلىقى- نى، بۇ جايدىكى پادىشاھلار قەبرىستانلىقىغا «ئالتۇنلۇق» دەپ نام بەرگەن.

ئورنىغا دائىر بىرمۇنچە پاكىتلارنى توپلىدى. ئاپتونوم رايونلۇق خەلق ھۆكۈمىتىدىكى مۇناسىۋەتلىك رەھبەرلەر بۇ ئىشتىن خەۋەر تاپقاندىن كېيىن، ئالىم، مۇتەخەسسسلەرنى ئەۋەتىپ، پاكىتلارنى دەلىللەش خىزمىتىنى ئېلىپ باردى. ئالىم ۋە مۇتەخەسسسلەر پاكتىنى تەكشۈرۈش، سېلىشتۇرۇش ئارقىلىق تېپىلغان ھۆججەتلەر- نىڭ ھەقىقىيلىكىنى مۇئەييەنلەشتۈردى.

ھازىر قوللىمىزدا يۈسۈپ خاس ھاجىپنىڭ ھىجرىيە 410 - يىلى (مىلادىيە 1019 — 1020 - يىللىرى) بىلەن ساغۇندا تۇغۇلۇپ، ھىجرىيە 478 - يىلى (مىلادىيە 1085 — 1086 - يىللىرى) قەشقەردە ۋاپات بولغانلىقى، جەستىنىڭ دەسلەپ قەشقەر شەھىرىنى غەربىي شىمالدىن شەرقىي جەنۇبقا كېسىپ ئۆتۈلگەن تۈمەن دەرياسىنىڭ شەرقىي قىرغىقىدىكى دۆلەتباغ يېزىسىغا قاراشلىق «بارىگاھ» دېگەن جايغا دەپنە قىلىنغانلىقى، ھىجرىيە 514 - يىلى (مىلادىيە 1120 — 1121 - يىللىرى) ئۇ جايدىن ھازىرقى «ئالتۇنلۇق» قا يۆتكەپ دەپنە قىلىنغانلىقى توغرىسىدا خېلى كۆپ پاكىتلار ساقلانماقتا. مەن ھازىرچە بۇ پاكىتلاردىن 19 - ئەسىرگە تەئەللۇق بولغان ئىككى پارچە ھۆججەتنى جامائەتچىلىككە تونۇشتۇرۇپ ئۆتمەن.

بىرىنچى ھۆججەت «بەھرۇل - ئەنساب» («ئەنسەپ دەرياسى») ناملىق ئەسەر بولۇپ، بۇنى 19 - ئەسىردە قەشقەردە ياشىغان ئۈي-غۇر شائىرى ئىمىر ھۈسەيىن سەبۇرى تۈزگەن، بىراق، سەبۇرىنىڭ ئۆمرى «بەھرۇل - ئەنساب» نى ئاخىرلاشتۇرۇشقا يار بەرمىگەنلىكى-تىن، شاگىرتى قازى مۇھەممەد سايىم سوفيئاللا يارىغا ئۇنى داۋاملاشتۇرۇشنى تاپشۇرغان ھەمدە يۈسۈپ خاس ھاجىپنىڭ ۋاپات بولغان يىلىنامىسىنى، قەبرىگاھ ئورنىنى شۇ ئەسەرگە كىرگۈزۈپ قويۇشنى ۋەسىيەت قىلغان. قازى مۇھەممەد سايىم سوفيئاللايىرى ئۈستازى سەبۇرىنىڭ ۋەسىيىتىگە ئاساسەن «بەھرۇل - ئەنساب» نىڭ ئەڭ ئاخىرىسىنىڭ سول بۇرجىكىگە: «ئەز ھەزرەتى يۈسۈپ

شەنجاڭ مىنەپەت پادىشاھلىرى - ئارخېئولوگىيەلىك تەتقىقات نەتىجىسى

خاس ھاجىپ دەرسىنە چەھارسەد ھەفتاد ھەشت ھىجرىيە ۋەفات شۇدە. قەبرى شىمالىي كۈچنە ھىسار زەمىنى فايى ئاب مەدفۇن شۇدەست. سوڭرە يۈسۈپ قادىرخان، يۈسۈپ قىدىرخان مەزكۇر دو - تەن قەبرى يۈسۈپ خاس ھاجىپ راپەيۋەند دەفن شۇدەست، ئامىن. مەن شەيخى دۇئاگۈي مۇھەممەد سائىم سۈفى ئاللايىرى سۈبھۇ شام، بەلىكى ئەلەددائۇم مەزارى مەزكۇر سېھتەن بۇزۇرۇكۇار رۇھى پۇرۇ - تۇھ دۇئايى قۇرئان مەكۇنەم»،^① دەپ يېزىپ، يۈسۈپ خاس ھاجىپ - نىڭ ۋاپاتىنىڭ ھىجرىيە 478 - يىلى ئىكەنلىكىنى، قەبرىگاھىنىڭ شىمالىي كۈھنە ھىساردىكى «فايى ئاب» تا ئىكەنلىكىنى، بۇ قەبرىدە - گاھتا يەنە يۈسۈپ قادىرخان غازى پادىشاھىمىنىڭ ۋە يۈسۈپ قەدىرخان ئىسىملىك شاھزادىنىڭ مازىرىنىڭ بارلىقىنىمۇ ئىزاھلە - ڭان. تەتقىقاتچىلارنىڭ قارىشىچە، يۈسۈپ قەدىرخان مىلادىيە 1040 - يىللىرى غەربىي قاراخانىيلار زېمىنىدىن شەرقىي قاراخا - نىيلار زېمىنىغا قېچىپ كەلگەن يۈسۈپ ئىبنى ئەلى ئىسىملىك شاھزادە ئىكەن. قازى مۇھەممەد سائىم سۈفى ئاللايىرى «بەھرۇل - ئەنسەب» نىڭ ئاخىرقى بېتىنىڭ تۆۋەنكى ئوڭ بۇرجىكىگە: «ئەز ھەزرىتى ساھىب قەلەم ئۇستازىم موللا مىر ھۈسەين سەبۇرى ۋە مەزكۇر «بەھرۇل - ئەنسەب» نىڭ تەمامىغا يۈسۈپ خاس ھاجىپنىڭ قەبرى شەرىفىلىرى شىمالىي كۈھنە ھىساردۇر. مەزافىئى فايى ئابتا مەدفۇن ئىكەنلىكىنى ئىزاھ قىلىپ، يېزىپ تاماملاشنى پەقىرگە تەۋسىيە قىلغانلىقى ئۈچۈن، ئۇستازىم مەرھۇم موللا مىر ھۈسەين سەبۇرىنىڭ ۋەسىيىتىگە بىنائەن يۈسۈپ خاس ھاجىپنىڭ دەپنىگا - ھىنى بۇ «بەھرۇل - ئەنسەب» قا كىرگۈزۈپ، جەمائە مۇسۇلمان،

① تەرجىمىسى: «يۈسۈپ خاس ھاجىپ ھىجرىيە (470 - مىلادىيە) 1086 - 1085 - يىلى ۋاپات بولغان. قەبرى شىمالىي كونا ھىسا (ئەسكىھىسا) دىكى «پايناپ» دېگەن جايدا كېيىنچە يۈسۈپ قادىرخان، يۈسۈپ قەدىرخاندىن ئىبارەت ئىككى كىشىنىڭ جەستىمۇ يۈسۈپ خاس ھاجىپ بىلەن بىر قەبرىگە دەپنە قىلىنغان. مەن دۇئاگۈي شەيخ مۇھەممەد سائىم سۈفى ئاللا يارى كېچە - كۈندۈز، بەلىكى ھەمىشە مەزكۇر مازاردىكى ئۆچ تەن بۇزۇرۇقۇارنىڭ مۇقەددەس روھلىرىغا قۇرئان ئوقۇپ، دۇئا قىلىمەن».

ئەۋلادى تۈرك خەلقلەرگە يادىكار قىلدىم. قازى مۇھەممەد سايم سۈفى ئاللا يارى» دەپ يېزىپ، يۈسۈپ خاس ھاجىپنىڭ ۋاپات بولغان ۋاقتىنى، قەبرىگاھىنىڭ ئورنىنى، كىمىنىڭ تەشەببۇسى بىلەن، نېمە سەۋەبتىن بۇ «بەھرۇل - ئەنسابلار» قا كىرگۈزۈپ قويغانلىقىنى ئەسكەرتكەن ھەمدە ئۆزىنىڭ قازىلىق مۆھۈرىنى باسقان. ئۇزۇنلۇقى 20.8 مېتىر، كەڭلىكى 26 سانتىمېتىر كېلىدىغان بۇ «بەھرۇل - ئەنسابلار» نى 20 - ئەسىرنىڭ باشلىرىدا ياشىغان قەشقەر كۈنشەھەر ناھىيە قوغان يېزىسىنىڭ ئاياقچىلا كەنتىدە ئولتۇرۇشلۇق ئۆلىما ۋە شائىر ئابدۇرېھىم ھاجىم (1897 - 1845 - يىللار) ساقلاپ كەلگەن. ئابدۇرېھىم ھاجىم ۋاپات بولغاندىن كېيىن بۇ «بەھرۇل - ئەنسابلار» مەرىپەت سۆيەر ئوغلى مۇھەممەت ئىمىن قارىمغا مىراس قالغان. 1965 - يىللاردا بۇ «بەھرۇل - ئەنسابلار» مۇھەممەت ئىمىن قارىمىنىڭ قولىدىن 20 - ئەسىرنىڭ 80 - يىللىرىدا ياشىغان تارىخچى ئالىم، تالانتلىق شائىر ئىمىر ھەسەن قارى ھاجىم (1900 - 1985 - يىللار) نىڭ قولىغا ئۆتكەن. مەھرۇم ئىمىر ھەسەن قازى ھاجىم 1985 - يىلى بۇ «بەھرۇل - ئەنسابلار» نى ئاۋۋال قەشقەر ۋىلايەتلىك مەدەنىيەت يادىكارلىقلىرىنى مۇھاپىزەت قىلىش، باشقۇرۇش ئورنىغا، كېيىن شىنجاڭ ئىجتىمائىي پەنلەر ئاكادېمىيەسىگە تەقدىم قىلغان. بۇ «بەھرۇل - ئەنسابلار» ھازىر شىنجاڭ ئىجتىمائىي پەنلەر ئاكادېمىيەسىنىڭ ماتېرىيال بۆلۈمىدە ساقلىنىۋاتىدۇ.

ئىككىنچى ھۆججەت «قەلەمىي قۇرئان»^① بولۇپ، خوتەندىن تېپىلغان. بۇ قۇرئاننى خوتەنلىك بىر يارى بۇرادەر ئىمىر ھەسەن قازى ھاجىمغا ھەدىيە قىلغان. ئىمىر ھەسەن قازى ھاجىم بۇ قۇرئاننى

① «قەلەمىي قۇرئان» — كىتابنى تىزىمغا ئېلىش جەريانىدا قوبۇلغان ئىسىم بولۇپ، ئەسلىي قۇرئاندا بۇ ئىسىم مەۋجۇت ئەمەس. قۇرئان قولدا، قومۇش قەلىمىدە خوتەننىڭ يىپەك قەغەزىگە خوشەت قىلىپ يېزىلغانلىقتىن، تىزىمغا ئالغۇچىلار شۇنداق دەپ نام قويغان بولسا كېرەك.

شەنجاڭ مەدەنىيەت يادىكارلىقلىرى - ئارخېئولوگىيەلىك تەتقىقات نەتىجىسى

ئانىنى 1984 - يىلى قەشقەر ۋىلايەتلىك مەدەنىيەت يادىكارلىقلىرىدىن مۇھاپىزەت قىلىش، باشقۇرۇش ئورنىغا تەقدىم قىلغان. قۇرئان 726 بەت بولۇپ، ئۇزۇنلۇقى 34 سانتىمېتىر، كەڭلىكى 22 سانتىمېتىر، قېلىنلىقى 6 سانتىمېتىر، ھەر بېتىدە 13 قۇردىن خەت بار. قۇرئاننىڭ تاش مۇقاۋىسى بىلەن باشتىكى ئىككى بېتى يوقالغان. قۇرئاننى ساقلىغۇچى تاش مۇقاۋىسىنى ھازىرقى زامان رەختىنى ئىشلىتىپ قاتتىق قەغەز بىلەن مۇقاۋىلاپ قويغان. دىن باشقا، ئىچ بېتىگە: «قۇرئاننى بىتەرەت قولغا ئالساق گۇناھكار بولىمىز» دېگەن خەتنى ۋە يوقالغان ئىككى بەت ئورنىغا: «سۈرە فەتھە بىلەن «سۈرە ئەلىق، لام، مەم» نى خوشەت قىلىپ يېزىپ، تولۇقلاپ قويغان. قۇرئاننىڭ ئاخىرىدا يەنە ئەسلىي كۆچۈرگۈچى كاتىپ تەرىپىدىن يېزىپ قويۇلغان «ئەللاھۇمما ئەنفەئنا» دېگەن دۇئا بار.

بۇ قۇرئان ئەسلىدە 1830 - يىلىدىن 1848 - يىلىغىچە چىڭ سۇلالىسى ھۆكۈمىتى تەرىپىدىن قەشقەرگە ھېكمىمبەگلىككە ئەۋەتىلگەن زوھۇرىدىن ھېكمىمىننىڭ دىۋانىدىكى كىتاب بولۇپ، بۇ كىتابنى زوھۇرىدىن ھېكمىمبەگ يۈسۈپ خاس ھاجىپ مازىرىغا چىقىپ، ئون بىر كۈن ئېتىكاپتا ئولتۇرۇپ، ئىستىغپار ئېيتىپ، قەشقەر شەھىرىنىڭ تاشقىرىقى شەھەر سېپىلىنى سوقسا خەيرلىك بولىدىغانلىقى ھەققىدىكى خۇش خەۋەر بېشارىتىنى ئېلىپ كەلگەن شۇ زاماننىڭ مەشھۇر مۆتىۋەر ئۆلىمالىرىدىن نېمەتۇللا كاشىغەرىي^① غە تەقدىم قىلغان. زوھۇرىدىن ھېكمىمبەگ نېمەتۇللا كاشىغەرىينى بۇ ئىشقا ئۆزى بۇيرىغان. بۇ ھەدىيەدىن ئىنتايىن سۆيۈنۈپ كەتكەن

① نېمەتۇللا كاشىغەرى 19 - ئەسىردە قەشقەردە ئۆتكەن مەشھۇر مەرىپەتچىلەرنىڭ بىرى بولۇپ، ئۇ 1846 - يىلى ۋاپات بولغان. ئاپاق خوجام مازىرىغا بارىدىغان كونا يولدىكى ھارۋا توختايدىغان جاي نېمەتۇللا كاشىغەرىنىڭ نامى بىلەن «نەمىم» دەپ ئاتىلىدۇ. بۇ جايدىن 50 قەدەم يۇقىرىدا بۇ كىشىنىڭ رەڭلىك كاھىشلىق چولپان گۈمبەزى ئىچىگە ئېلىنغان قەبرىسى بار ئىدى، بۇ قەبرە «مەدەنىيەت زور ئىنقىلابى» دا چېقىۋېتىلگەن.

نېمەتۇللا كاشغەرىي بۇ ئىشنىڭ خاتىرىسى سۈپىتىدە قۇرئاننىڭ 723 - بېتىنىڭ ھاشىيەسىگە (چەت چۆرىسىدىكى بىكار جايغا) تۆۋەندىكىلەرنى يېزىپ قويغان: «بۇ سۈرەتى ۋاقىمئە تەھرىر ئۆلدى. كىم، ھەزرەتى ۋاڭ زوھۇرىدىن ھاكىم ئالىلىرى فەقىر دەۋرۈش كەمتەرنى كاشغەر قەلئەسىنىڭ تەئمىراتى ئۈچۈن نەھس - سەئىد - لىككە بىر ئىستىخارە رۇئىاغە تەكلىپ قىلغانلىقىدىن، مەن ھەزرە - تى پادىشاھ ساھىب قەلەم يۈسۈپ خاس ھاجىپنىڭ مازار قەبرى مۇ - نەبەررۈكلەرگە چىقىپ، ئون بىر كۈن ئېتىكاپ ئىستىغپار قىل - دىم. كاشغەر قەلئەسىنىڭ تەئمىراتىنىڭ سەئىدەھسلىكىگە ئىس - تىغپار رۇئىا بېشارەت بولدى ۋە قەلئەنىڭ تەئمىراتىنىڭ ياخشى ئاقىبەتىگە رۇخسەت بولدى. بۇ رۇئىانى ھەزرەتى ھاكىم ئالىيلارغە بەيان قىلدىم. شۇنىڭ ئۈچۈن ھەزرەتى ھاكىم دىۋانە شاھانەدىن بۇ كەلام شەرىفى فەقىرغا ھەدىيە، ئىنئام قىلدى، رەھمەت، فەقىر ساھىب دۇئا نېمەتۇللا كاشغەرىي مۆھۈرۈمنى باستىم. 1253 -

ھىجرى»
تامغا (مۆھۈر) ھىجرىيە 1238 - يىلى (مىلادىيە 1823 - 1822 - يىللىرى) ئويۇلغان. تامغىدىكى خەت «نېمەتۇللا بىن سە - دىرىددىن» دۇر.
مانا بۇ ئىككى پارچە ھۆججەت يالغۇز يۈسۈپ خاس ھاجىپ ما - زىرىنىڭ ئورنىنى، ۋاپات بولغان ۋاقتىنى ئىسپاتلايدىغان قىممەت - لىك ماتېرىيال.

ئۇيغۇرلارنىڭ قاراخانىيلار دەۋرىدىكى بىناكارلىقى*

ئابدۇشۈكۈر مەخسۇت

قاراخانىيلار سۇلالىسى دەۋرى (XI ئەسىرنىڭ ئوتتۇرىلىرىدىن XII ئەسىرنىڭ ئالدىنقى يېرىمىغىچە) دە ئۇيغۇرلار تۇرمۇشىدا زور ئۆزگىرىشلەر بولدى، يەنى دىنىي ئېتىقاد يېڭىلاندى. دېھقانچىلىق، باغۋەنچىلىك ۋە قول ھۈنەرۋەنچىلىك ئىشلىرى ئىلگىرىكىدىن كۆپ يۈكسەلدى. مانا شۇنداق ئوبيېكتىپ شارائىتتا تۇرالغۇ ئاممىۋى قۇرۇلۇشلار، شۇنداقلا قاراخانىيلارنىڭ دۆلەت ئاپپاراتلىرى جايلاش-قان ئوردا - قەسىرلەر، بىناكارلىق سەنئىتى جەھەتتە زامان ۋە ماكانغا خاس ئۇسلۇب بىلەن تەرەققىي قىلىپ پۈتكۈل سۇلالە شەھەرلىرىدە ئۆزگىچە «شەھەر مەدەنىيىتى» بارلىققا كەلدى. تارىخىي ۋە ئارخېئولوگىيەلىك مەلۇماتلاردىن بىلىشىمىزچە، ئەينى دەۋرلەردە تامچىلىق، كاھىشچىلىق قىلغان بولۇپ، شەھەرلەر خىشتىن ۋە گۈللۈك خىشلاردىن ياسالغان، كاھىش بىلەن بېزەلگەن ئوردا - خانىغا، مەدرىسە، مەسچىت، ساراي، رەستە ۋە رەتلىك كوچىلاردىن تەركىب تاپقاندى. دېرىزىلەرگە ئەينەك قويۇپ ئۆي ئىچىنىڭ يورۇقلۇقىغا كاپالەتلىك قىلىش قاراخانىيلار دەۋرىدىكى بىناكارلىق ئىشلىرىدا تىلغا ئېلىشقا ئەرزىيدىغان بىر يېڭىلىق ئىدى.

* ئابدۇشۈكۈر مەخسۇت: «ئۇيغۇرلارنىڭ قاراخانىيلار دەۋرىدىكى بىناكارلىقى»، «شىنجاڭ ئىجتىمائىي پەنلىرى تەتقىقاتى»، 1994 - يىلى 4 - سان.

تۇرالغۇ

قاراخانىيلار دەۋرىدە ئۇيغۇرلارنىڭ قەدىمكى دەۋرلەرگە خاس يۆتكەپ يۈرۈشكە ئەپلىك، قۇرۇلمىسى ئاددىي ۋە كىچىك ئۆيلىرى خىش ۋە كېسەك سوقما تاملىرى تۈز ۋە ئەگمە تورۇسلۇق ئۆيلەرگە ئورۇن بوشىتىپ، ئۇلارنىڭ مۇقىم ئولتۇراقلاشقان دېھقانچىلىق ۋە قول ھۈنەرۋەنچىلىك تۇرمۇشىغا ماسلاشتۇرۇلغانىدى. مەھمۇد كاشغەرىينىڭ خاتىرىلىشىچە، ئەينى دەۋرلەردە ئۇيغۇرلارنىڭ تۇرال - غۇ ئۆيلىرى ھويلا - باغ، كۆكتاتلىق، گۈللۈك، قوتان، دەرۋازا قا - تارلىقلاردىن تەركىب تاپاتتى. ئۆيلەرنىڭ ئالدى كۈن پېتىشقا قارايدىغان بولۇپ، ھەممىلا ئائىلىنىڭ «قاپقا» (دەرۋازا) سى بولاتتى. قوي ۋە باشقا ھايۋانلارنى سولاش ئۈچۈن سوقما تام ۋە چىۋىق - بادىرلاردىن ياسالغان قوتانلار بار ئىدى. ھويلىدا يەنە ئۈستى يې - پىلىپ ئاستىغا سۇپا چىقىرىلغان «سۈكە» دەپ ئاتىلىدىغان قو - شۇمچە ئىمارەت ۋە بالىخانا قاتارلىقلارمۇ بولۇپ ئۇلار كۈندىلىك تۇرمۇشنىڭ ئېھتىياجىغا ئاساسەن ياسالغانىدى. ئۆينىڭ ئىچكى قىسمىمۇ مۇۋاپىق ئورۇنلاشتۇرۇلغان بولۇپ، بىر تەرىپىگە مەخ - سۇس «ئوچاقلىق يەر»، بىر تەرىپىگە «كۆتۈرمە سۇپا» چىقىرىلىپ سۇپا ئۈستىگە كىگىز - گىلەم سېلىنغان، تامنى ئويۇش ئارقىلىق «مەرەپ، لىمتاق» ياسىلىپ، كىيىم - كېچەك، يوتقان - كۆرپە ۋە باشقا تۇرمۇش بۇيۇملىرى قويىدىغان تەكچە - مېھرابلىق ئۆيلەر ئايرىم ئىدى. قاراخانىيلار سۇلالىسىنىڭ دەسلەپكى يىللىرىدا ئۆي - لەرنىڭ يورۇتۇش ئەسلىھەلىرى ئاساسەن «تۇڭلۇك» ۋە پەنجىرە - روجەكلەردىن ئىبارەت ئىدى. ئەينەك ئىشلەپچىقىرىش تەرەققىي قىلغان كېيىنكى دەۋرلەردە بولسا ئەينەكلىك دېرىزىلەر مەيدانغا كەلدى.

بۇ دەۋردە يەنە ئاھالىلەرنىڭ ئىشىك ئالدى ۋە كوچىلارنى پاكىز تۇتۇشى، يوللارنىڭ ئۆتكەن - كەچكەنلەرنىڭ مېڭىشىغا توسقۇن

شەنجاڭ مىنىستىر يادىكارلىق - ئارخىۋىي تەتقىقات مەركىزى

بولمىغۇدەك دەرىجىدە ئازادە بولۇشى دۆلەت تەرىپىدىن بەلگىلەنگەن ۋە بۇ ئىشلارنى باشقۇرىدىغان مەخسۇس ئەمەلدار - «مۇھتەسسپ» لەر تەيىنلەنگەنىدى .

قاراخانىيلار دەۋرىدىكى تۇرالغۇلارنىڭ ئۆگزىلەرنى ئەگمىلىك (گۈمبەزسىمان) يېپىشى - ئەجدادلىرىمىزنىڭ تەكلىماكاننى چۆرە - دىگەن بوستانلىقلارنىڭ قۇرغاق، يۇقىرى تېمپېراتۇرىلىق ھاۋا كىلىماتىدىن مۇداپىئەلىنىش مەقسىتىدە ئىجاد قىلغان ئۈنۈملۈك ۋاستىلىرىدىن بىرى بولغان بولسا، تەكچە - مەرەپلەر ئىسلامىيەت - تىن بۇرۇنقى بۇددىزم ئەقىدىسىگە ئاساسەن بۇت قويۇش مەقسىتىدە - دە تاملارنى ئويۇپ ياسىغان ئۆي ئىچىنى سەرەمجانلاشتۇرۇش ۋاسىدە - تىلىرىدىن بىرى ئىدى .

جامائەت (ئاممىۋى) قۇرۇلۇشلىرى

قاراخانىيلار تارىخىدىكى ئەڭ دەسلەپكى مەسچىتنى سۈتۈق بۇغراخان قەشقەرنى ئالغاندىن كېيىن، ئارتۇچ دېگەن جايغا سال - دۇرغان . ئۇ مىلادىيە 955 - يىلى ۋاپات بولغاندىمۇ مۇشۇ مەسچىت يېنىدا دەپنە قىلىنغان، ئىسلام دىنى ئېتىقادىدىكى قاراخانىيلار جامائىتىنىڭ دىنىي پائالىيەتلىرى ئاساسەن مەسچىتلەردە ئۆتكۈ - زۈلىدىغان بولغاچقا، سۇلالىنىڭ دەسلەپكى يىللىرىدا مەسچىت بى - نا قىلىشقا ئالاھىدە ئەھمىيەت بېرىلگەن .

كۆپلىگەن تارىخىي ماتېرىياللاردا قەيت قىلىنىشىچە، قاراخا - نييلار دەۋرىدە قەشقەر شەھىرىنىڭ شەرقىي تەرىپىدە بۇرۇنقى بۇت - خانىلارنىڭ ئورنىغا خانىقا ۋە مەكتەپلەر سېلىنغان بولۇپ، ئۇنىڭ ئەتراپى تاكى تاغقا تۇتاشقىچە تۇرار جاي ئىدى . بۇ يەردە ئول - تۇراقلاشقانلار تاغقا چىقىپ مەشھەت يېزىسىدىكى ئالتۇن مۇنارلىق بۇغراخانلار قەبرىستانلىقىنىڭ گۈزەل مەنزىرىسىنى تاماشا قىلات - تى . ھازىرقى قەشقەر كونا شەھىرىنىڭ ئورنىدىمۇ «تۈمەن» ناملىق

بىر چوڭ سەيلىگاھ بولۇپ، بۇ جاي دۆلەت ئەربابلىرىنىڭ سەيلى-گاھى ئىدى. شۇنداقلا چەت ئەل ئەلچىلىرى چۈشىدىغان چوڭ ساراي، مەسچىتلەرمۇ مۇشۇ جايدا ئىدى. قاراخانىيلارنىڭ بۈيۈك ئالىمى مەھمۇد كاشغەرىي دەپنە قىلىنغان ھەزرىتى موللام مازىر-نىڭ غەرب تەرىپىدە «سۇلتانباغ» (خان بېغى)، تەكپەگاھ (ئەلچە-لەرنى كۈتىدىغان مېھمانخانا) ۋە «مەھمۇدىيە مەدرىسەسى» دەپ ئاتا-تىلىدىغان بىر مەدرىسە بولغان.

قاراخانىيلار دەۋرىدە كۆزگە ئالاھىدە تاشلىنىپ تۇرىدىغان جا-مائەت قۇرۇلۇشلىرىنىڭ بىرى مەدرىسەلەر ئىدى. ئاتاقلىق مەدرىسە بىنالىرى، مەيلى كىچىكرەك مەدرىسە بىنالىرى بولسۇن ناھايىتى مول نەقىشلەر ۋە بېزەك - كۆرۈنۈشلەر بىلەن پەردازلىناتتى. تام-لىرى پىششىق خىشتىن قوپۇرۇلۇپ، گۈمبەزلىرى رەڭلىك كا-ھىشلار بىلەن بېزىلاتتى. دېرىزىلىرىگە ئەينەك قويۇلاتتى. ئادەتتە چوڭ مەدرىسەلەردە نۇرغۇن تالىپ سىغىدىغان دەرسخانىلار، ئىشخا-نلار، ياتاق ئۆيلەر، سەرەپ - ھاممام، ئاشخانا ۋە ئاممىۋى ھاجەتخا-نلار بولغانىدى. ئەينى دەۋرلەردە باغداتتا نىزامۇ مۈلۈك (1018-1092) تەرىپىدىن «نىزامىيە مەدرىسەسى»، قەشقەردە سۇلتان سۇ-تۇق بۇغراخان تەرىپىدىن «ساجىيە مەدرىسەسى» ۋە «ھەمدىيە مەد-رىسەسى»، «مەھمۇدىيە مەدرىسەسى» قاتارلىق مەدرىسەلەرمۇ قۇ-رۇلغان. بۇ مەدرىسەلەر ئۆز دەۋرىدە ئوتتۇرا ئاسىيانىڭ ھەرقايسى جايلىرىدىن كەلگەن ئالىم، شائىرلارنىڭ ئىلمىي پائالىيەت ئېلىپ بارىدىغان مەركەزلىرىگە ئايلانغان. شۇڭا جامال قارىشى شۇ دەۋردە-كى قەشقەرنى «ئىسلام دىيارى، ئەزىزلىرى يۇرتى، مەشھۇر زاتلارنىڭ پائالىيەت سەھنىسى، ئېسىل زادە ئەمىرلەرنىڭ ماكانى، ئۇلۇغ ئا-لىملار تۇغۇلۇپ ئۆسكەن شەھەر» دەپ يازغان.

قاراخانىيلار دەۋرىدە شەرق، غەرب سودىگەرلىرى يىپەك يولىنى بويلاپ بۇ سۇلالىنىڭ شەھەر - بازارلىرىدىن ئۆتكەچكە، قاراخا-نىيلار تەۋەسىدىكى شەھەرلەردە چوڭ - چوڭ سودا كارۋانلىرى چۈ-

شەھەر مەدەنىيەت يادىكارلىقى - ئارخىۋلارنىڭ ئىقتىسادىي مەنىسى

شىنجاڭ سارايلار ۋە سودا - سېتىق ئىشلىرى ئېلىپ بېرىلىدىغان زور كۆلەملىك رەستىلەر ياسالغانىدى. تامغاچ ئىبراھىمخان دەۋرىدە بىنا قىلىنغان «سەمەرقەند سارىيى»، «ئاق كۆتەل سارىيى»، «تۇرغان مەلىكە سارىيى»، «بۇخارا سارىيى»، «جاپپار سارىيى» قا - تارلىق ساراي - رەستىلەر بۇلارنىڭ پەقەت بىر قىسمىدىلا ئىبارەت.

شەھەر قۇرۇلۇشى

قاراخانىيلار دەۋرىدە ئىسلام غازاتچىلىرى بىلەن بۇددىستلار ئوتتۇرىسىدىكى قانلىق جەڭلەر سەۋەبىدىن ۋەيران بولغان بەزى شەھەرلەر تاشلىنىپ قېلىپ خارابىلىككە ئايلانغان بولسىمۇ، بىر قىسىم شەھەرلەر يەنىلا ئىسلام دىنى تەرەققىياتىنى روناق تاپقۇزۇش ئۈچۈن، مەسچىت قاتارلىق دىنىي قۇرۇلۇشلار كۆپلەپ سېلىنغان، بۇ دەۋردە شەھەر قۇرۇلۇشى ئىسلام دىنى ۋە ئۇيغۇرلارنىڭ ئۆرپ - ئادەتلىرىگە ماس ھالدا تەرەققىي قىلغان. سۇلالە تەۋەسىدە قەدىمىي ۋە يېڭى شەھەرلەردىن ئوردۇكەنت (قەشقەر)، بالاساغۇن، ياركەنت (يەكەن)، ئوردۇ (خوتەن)، ئاقسۇ قاتارلىق چوڭ شەھەرلەر بار ئىدى. قەشقەر بىلەن بالاساغۇن شەھىرىنىڭ دائىرىسى ناھايىتى چوڭ ئىدى. يازما مەنبەلەرگە قارىغاندا، قاراخانىيلار دەۋرىدە شەھەرلەر ئوردۇ (ئوردۇ)، كەنت ۋە بالق دېگەن ناملار بىلەن ئاتالغان بولۇپ، بۇ ناملار بىلەن ئاتالغان شەھەرلەرنىڭ سىياسىي، ئىجتىمائىي، تارىخىي جەھەتتىكى ئورنى ئوخشاش بولمىغان. يەنى ئوردۇ (ئوردۇ) دەپ ئاتىلىدىغان شەھەرلەر مەخسۇس خانلار تۇرىدىغان پايتەخت شەھەرگە قارىتىلغانىدى. مەھمۇد كاشغەرىي بۇ ھەقتە «ئوردۇ، خان شەھىرى، بۇنىڭدىن ئېلىپ خاقانلار تۇرىدىغان قەشقەرى ئوردۇ كەنت دېيىلىدۇ» دەپ يازغان. بۇ دەۋردە قاراخانىيلارنىڭ شىمالىي پايتەختى بولغان بالاساغۇن شەھىرىمۇ «قۇز شىمال ئوردۇ» دەپ ئاتالغان.

كەنت - ئۇيغۇرلارغا سوغداقلاردىن كىرگەن ئاتالغۇ بولۇپ، ئۇيغۇرلار قەدىمدە بۇ سۆزنى شەھەر مەنىسىدە قوللانغان. ئوغۇزلار بولسا «يېزا» دېگەن مەنىدە قوللىناتتى، مەھمۇد كاشغەرىي «كەنت» نى «كەنت - شەھەر. شۇنىڭدىن ئېلىپ قەشقەر ئوردۇ كەنت دېيىدۇ. بۇ خان تۇرىدىغان شەھەر، مەزكەر دېگەنلىك بولىدۇ» ئىزاھلايدۇ. قاراخانىيلار زامانىسىدا شەھەرنىڭ ئەتراپىدىكى بوس - تانلىق ۋە باغلارنىڭ «كەنت كۆكى» دەپ ئاتىلىدىغانلىقى؛ مەھمۇد كاشغەرىينىڭ «بۇ شەھەر (ئوردۇكەنت) نىڭ ھاۋاسى ياخشى بولغان. لىقتىن، ئافراسىياب شۇ يەردە تۇرغان» دەپ قەيت قىلىشى ۋە ئۆزكەنت (ئۆزكەنت)، چىمكەنت، ياركەنت دېگەن قاراخانىيلار دەۋرىگە ئائىت يەر ناملىرىنىڭ مەنىسىدىن قارىغاندا، كەنت - مەنزىرىسى گۈزەل، تەبىئىي ئورمان بىلەن قاپلانغان ھاۋالىق شەھەرلەرگە قارىتىلغان بولۇشى مۇمكىن.

قاراخانىيلار سۇلالىسى دەۋرىدە ئىلگىرىكى زامانلارغا ئوخشاشلا شەھەرلەر سېپىل بىلەن قورشىلىپ، دېھقان، چارۋىچى ۋە چەت ئەللىك ئەلچى سودىگەرلەر بىلەن بولغان ئالاقە ئىشلىرى شەھەر دەرۋازىلىرى ئارقىلىق ئېلىپ بېرىلغان. ئارخېئولوگىيەلىك مەنبەلەردىن مەلۇم بولۇشىچە، قاراخانىيلار دەۋرىگە ئائىت چوڭ شەھەرلەر تۆت دەرۋازا بار.

«تۈركىي تىللار دىۋانى» دىن مەلۇم بولۇشىچە، شەھەرنى مۇداپىئە قىلىش ئۈچۈن شەھەر سېپىلى ئۈستىگە نۆكەك ياسىلىدىغانلىقى، بۇنداق سېپىللارنىڭ «نۆكەكلىك تام» دەپ ئاتىلىدىغانلىقى، «تام» سۆزى قاراخانىيلار دەۋرىدىكى ئۇيغۇر تىلىدا سېپىل، قەلئە ۋە تام مەنىلىرىدە ئىشلىتىلىدىغانلىقى، بۇ نۆكەكلەرنىڭ شەھەر سىرتىدىكى تاغ ياكى دۆڭلۈكلەرگە ياسالغان «قارغۇي» ياكى «قاردوغۇ» دەپ ئاتىلىدىغان قۇرۇلۇشلار بىلەن ئوت يېقىش ياكى ئىس قويۇش ئۇسۇلى ئارقىلىق خەۋەرلىشىدىغانلىقى مەلۇم.

ئاپاق خوجا مازىرى ۋە ئۇنىڭ تارىخىي ئارقا كۆرۈنۈشى توغرىسىدا*

مۇھەممەد سالىھ

قەشقەر شەھىرىنىڭ شەرقىي شىمالىدا شەھەردىن 4 كىلومېتر يىراقلىقتىكى جايدا ئاپاق خوجا دەپ ئاتالغان ھىدايتۇللا خوجىنىڭ يېشىل گۈمبەزلىك، سەلتەنەتلىك مازىرى قەد كۆتۈرۈپ تۇرىدۇ. بۇ مازار ئۇيغۇرچىدا ئاپاق خوجا مازىرى، ھەزرىتى مازىرى دەپ ئاتالسا، خەنزۇچىدا شياڭفېي (ئىپارخان) قەبرىسى دېگەن نام بىلەن مەشھۇر.

بۇ مازار شىنجاڭ تارىخىدا نۇرغۇن سىياسىي ۋەقەلەرنىڭ، دىنىي ھەرىكەتلەرنىڭ باش سەۋەبچىسى بولغان ۋە مەخدۇم ئەزەم (خوجا ئەھمەت كاسانى) ئەۋلادى دەپ ئاتالغان خوجىلارنىڭ قەبرىسى. گاھى بولۇش سۈپىتى بىلەن 300 يىلدىن ئارتۇق ۋاقىت مابەينىدە كىشىلەرنىڭ دىققەت - ئېتىبارىنى جەلپ قىلىپ كەلمەكتە. ئاپاق خوجا مازىرى ئىلگىرىكى چاغلاردا يىلىغا يۈز مىڭلىغان يەرلىك مۇسۇلمانلارنىڭ تاۋاپ قىلىدىغان كاتتا زىيارەتگاھى بولۇپ كەلگەن بولسا، ئەمدى ئېلىمىزنىڭ ئىچى ۋە سىرتىدىن بولۇپ يىلىغا ئون مىڭلىغان ئادەم زىيارەت ۋە ئېكسكۇرسىيە قىلىپ كېتىدىغان مۇھىم مەدەنىي يادىكارلىق ۋە ئۇيغۇر بىناكارلىق، نەققاشلىق سەنئەتىنىڭ ئۈلگىسى سۈپىتىدە مۇھاپىزەت قىلىنماقتا. ئاپاق خوجا مازىرى مەيلى ئۆزىنىڭ مازار پەرەسلىكتىكى دىنىي ئورنى جەھەتتە -

* مۇھەممەد سالىھ «ئاپاق خوجا مازىرى ۋە ئۇنىڭ تارىخىي ئارقا كۆرۈنۈشى توغرىسىدا»، «شىنجاڭ ئىجتىمائىي پەنلەر تەتقىقاتى»، 1985 - يىلى 3 - سان.

تىن بولسۇن، مەيلى نەپىس سەنئەتلىك گۈزەل قۇرۇلۇشى جەھەتتە - تىن بولسۇن، ئېلىمىز بويىچە ئەڭ ئاتاقلىق مازار بولۇپلا قالماستىن، بەلكى ئوتتۇرا ئاسىيا بويىچە ئەڭ داڭدار مازارلارنىڭ بىرى بولۇپ ھېسابلىنىدۇ. بۇ مازارنىڭ ئېلىمىزنىڭ ئىچى ۋە سىرتىدا مۇنداق چوڭ شۆھرەت قازىنىشى ۋە زور تەسىرگە ئىگە بولۇشى ئۇنىڭ ئاپاق خوجىغا مەنسۇپ بولغانلىقى ۋە ئاپاق خوجىنىڭ تارىخىتىكى ئىجتىمائىي ئورنى ۋە دىنىي نوپۇزى بىلەن مۇناسىۋەتلىك. تۇر. ئاپاق خوجىنىڭ تەسىرى ۋە نوپۇزىنىڭ مۇنداق يۇقىرى بولۇشى ئۇنىڭ تارىختا ئوينىغان رولى ۋە مەشھۇر تارىخىي شەخس بولغانلىقىدىن تاشقىرى، ئەڭ مۇھىمى ئۇنىڭ ئەينى زامانلاردا ئوتتۇرا ئاسىيا مۇسۇلمانلىرى ئارىسىدا ئەڭ بازار تاپقان خوجىلىق ۋە ئىشانلىقتىن ئىبارەت ئىككى ئەڭگۈشتەرگە ئىگە ئىكەنلىكىدىن ئىدى. بۇ مازار ئاپاق خوجا نامى بىلەن شۆھرەت قازانغان بولسىمۇ، دەسلەپتە ئاپاق خوجىنىڭ ئاتىسى مۇھەممەت يۈسۈپ خوجىدىن باشلىنىدۇ.

مۇھەممەت يۈسۈپ خوجا بولسا مەخدۇم ئەزەمنىڭ چوڭ ئوغلى (مۇھەممەت ئىمىن) ئىشان كالانىڭ ئوغلى ئىدى. سەمەرقەنتنىڭ دەھىبىدە دېگەن يېرىدە مەخدۇم ئەزەم بىلەن ئىشان كالان ئۈچۈن مۇرىتلىرى تەرىپىدىن مازار تىكلەنگەن بولۇپ، ئۇلارنىڭ سوپى مۇخلىسلىرى ئۈچۈن بۇ مازار مەنئىي يۆلەنچۈك ۋە روھىي تىرەك بولغانىدى. مۇھەممەت يۈسۈپ خوجا ئاتا - بوۋىلىرىنىڭ دەھىبىدە تىكى مازىرىنىڭ خوجا ئەۋلادلىرىنىڭ نوپۇزىنى تىكلەشتە، كىشىلەرنى خوجىلارغا بېقىندۇرۇشتا قانچىلىك زور رول ئوينىغانلىقىنى سەمەرقەنتتىكى ۋاقىتدا ئۆز كۆزى بىلەن كۆرگەنىدى. يۈسۈپ خوجا شىنجاڭغا قەدەم باسقاندىن كېيىن، تەسىرىنى كېڭەيتىش بىلەن ئۆز تەرىقىتىنىڭ بۇ دىيارلاردا راۋاج تاپىدىغانلىقىغا كۆزى يەتكەندىن كېيىن، ئاتا - بوۋىلىرىنىڭ دەھىبىدىكى مازىرىنى ئۆلگە قىلىپ، قەشقەردە ئۆزى ئۈچۈن مازار تىكلەمەكچى بولدى. ئۇ.

شىنجاڭ مەدەنىيەت يادىكارلىقلىرى - ئارخېئولوگىيەلىك تەتقىقات نەتىجىسى

نىڭ بۇنداق قارارغا كېلىشىگە يۇقىرىقى سەۋەبتىن تاشقىرى، يەنە بىر سەۋەب، ئۇنىڭ رەقىبى بولغان خوجا ئىسھاق ئەۋلادلىرىنىڭ ئۆزلىرى ئۈچۈن يەكەندە مازار بەرپا قىلغانلىقى ئىدى.

ئىشان كالان بىلەن ئىسھاق خوجا ئەۋلادلىرى شىنجاڭ رايونىغا كىرگەندىن كېيىن، ئۆزئارا جىددىي رىقابەتلىشىشكە ۋە بىر - بىرىگە سۈيىقەست ئىشلىتىشكە كىرىشتى. بىر ئامال قىلىپ قارشى تەرەپنى بېسىپ چۈشۈشكە، قارشى تەرەپنىڭ ئابروىنى چۈشۈرۈپ ئۆزىنىڭ ئىناۋىتىنى يۇقىرى كۆتۈرۈشكە ھەرىكەتلەندى. ئۇلارنىڭ كۈرىشى بەزىدە مازارنى دەۋر قىلدى، نەتىجىدە مازار ياساش ۋە مازار پەرەسلىك ئەۋج ئېلىپ كەتتى. مانا مۇشۇنداق شارائىت ئاستىدا، ھەزرەت مازىرى مەيدانغا كەلدى، مۇھەممەت يۈسۈپ خوجا ئۆلۈش ئالدىدا ئۆزى ئۈچۈن كەلگۈسىدە تىكلەنگۈسى مازارنىڭ ئورنىنى بەلگىلەپ بەردى، مازارنىڭ ئۇلۇغلۇق دەرىجىسىنى ھەم ئالاھىدە كۆرسىتىپ ئۆتتى. ئۇ مۇنداق ۋەسىيەت قىلدى: «جانابى رەسۇلىللا ۋە پۈتۈن خوجىلار، يار مۇھەممەت باي بىزگە نەزىر قىلىپ بەرگەن يەرنى بىزنىڭ دەپنە قىلىنىدىغان يېرىمىز قىلىپ بەلگىلىدى. بىزنىڭ پاك قەبرىمىز شۇ يەردە بولىدۇ. يار مۇھەممەت بۇرۇن نەزىر قىلىپ بەرگەن يەر ئەتراپىدىن يەنە 10 پەرسەخ (بىر پەرسەخ 6 كىلومېتىر ئەتراپىدا) يەرنى قوشۇپ بەردى. مۇرتلىدەرىمىدىن مۇشۇ جايغا دەپنە قىلىنغانلار قىيامەت كۈنى مېنىڭ مۇخەلىسلىرىم قاتارىدا ئورۇن ئېلىپ، مەھشەرگاھقا ھازىر بولغۇسى.»^①

مۇھەممەت يۈسۈپ خوجىنىڭ يار مۇھەممەت باي ئىسىملىك بىر سوپىسى ئۇنىڭغا بۇ زېمىننى نەزىر قىلىپ بېرىۋەتكەنىدى. مۇھەممەت يۈسۈپ خوجا (تۆۋەندە قىسقارتىپ يۈسۈپ خوجا دەيمىز) نىڭ يۇقىرىقى ۋەسىيىتى دىققەت قىلىشقا ئەرزىيدىغان مۇنداق بىر قانچە مۇھىم نۇقتىنى چۈشەندۈرۈپ بېرىدۇ: ① يۈسۈپ خوجىنىڭ ھەزرەتتە دەپنە قىلىنىشىنى پەيغەمبەر ۋە خوجىلار بەلگىلەپ بەردى دېگەن گەپ بۇ قەبرە ئاددىي قەبرە ئەمەس، مازار قىلىپ

تىكلەنەن شىكە تېگىشلىك دېگەن مەنىنى بىلدۈرىدۇ. ② بىزنىڭ پاك قەبرىمىز دېگەن سۆز بىلەن ئۆزىنىڭ ئەۋلىيا ئىكەنلىكىنى نامايان قىلماقچى بولىدۇ. ③ پاك قەبرىدە دەپ ئاتىغان قەبرىسى جايلاشقان ماكانلا ئەمەس، ئۇنىڭ ئەتراپىدىكى 10 پەرسەخ كېلىدىغان جايىنىڭ مۇ مۇقەددەس زېمىن ھېسابلىنىدىغانلىقى ۋە بۇ جايلارغا دەپنە قىلىنغان ئادەملەرنىڭ قىيامەت كۈنى يۈسۈپ خوجىنىڭ شاپائىتىگە ئېرىشىدىغانلىقى ئىمما قىلىنىدۇ. دېمەك، يۈسۈپ خوجا ھايات ۋاقتىدىلا ئۆز قەبرىسىنىڭ كىشىلەر كېلىپ تاۋاپ قىلىدىغان مازار بولۇپ قېلىشى توغرىسىدا ئالدىنلا جامائەت پىكرى ھا- زىرلاشقا كىرىشكەن. يۈسۈپ خوجا ھىجرىيەنىڭ 1060 - يىلى (مىلادىيە 1650 - يىلى) يەكەندە رەقىبلىرى تەرىپىدىن زەھەر بې- رىلىپ يېڭىسارنىڭ تۇيۇق دېگەن يېرىدە قازا تاپتى. ئاپاق خوجا ئا- تىسىنىڭ جەسىتىنى ئۆزىنىڭ ۋەسىيىتى بويىچە قەشقەرگە ئېلىپ كېلىپ، يار مۇھەممەت باي نەزىر قىلىپ بەرگەن يەرگە دەپنە قىل- دى. شۇنىڭدىن كېيىن بۇ يەر ھەزرەت، يۈسۈپ خوجا مازىرى بولسا ھەزرەت مازىرى دەپ ئاتىلىدىغان بولدى. چۈنكى يۈسۈپ خوجىنىڭ مۇرىتلىرى ئۇنى كۆككە كۆتۈرۈپ ماختاش يۈزىسىدىن «ھەزرەت مازار پادىشاھىم» دەپ ئاتىغانىدى.

ئاپاق خوجا ئاتىسىنى دەپنە قىلغاندىن كېيىن، ئۇنىڭ قەبرىسى ئۈستىگە گۈمبەز ياساپ، كىشىلەر تاۋاپ قىلىدىغان زىيارەتگاھقا ئايلاندۇردى. مانا بۇ ئاپاق خوجا مازىرىدىكى دەسلەپكى قەبرىنىڭ مەيدانغا كېلىشى ۋە مازارنىڭ تۇنجى قېتىم ياسىلىشى بولۇپ ھې- سابلىنىدۇ. مازار ئۈستىدە مۇنداق ئىككى رىۋايەت بار: بىر خىل رىۋايەتتە، يۈسۈپ خوجا دەپنە قىلىنغاندىن كېيىن قەبرىسى كى- چىك دائىرە ئىچىگە ئېلىپ قويۇلغان، ئۈستىگە گۈمبەز ياسالغان ئەمەس، دېيىلىدۇ؛ يەنە بىر خىل رىۋايەتتە، يۈسۈپ خوجا قەبرىسى تۇنجى قېتىم قاتۇرۇلغان چاغدىلا ئۈستىگە گۈمبەز ياسالغان، دې- يىلىدۇ. بىزنىڭچە، مۇشۇ ئىككىنچى رىۋايەت ئەمەلىيەتكە ئۇيغۇن.

شىنجاڭ مىسلىپ پائالىيەت - ئارخىپىنىڭ تەتقىقاتى

بۇنى مۇنداق بىر قانچە جەھەتتىن دەلىللەشكە بولىدۇ:

1. يۈسۈپ خوجىنىڭ ۋەسىيىتىدە ئۆزىنىڭ قەبرىسىنى پاك دەپ سۈپەتلىشىدىن ۋە ئەتراپقا دەپنە قىلىنغانلارنىڭ قىيامەت كۈنى ئۆزىنىڭ شاپائىتىگە ئېرىشىدىغانلىقىنى ئىمما قىلىپ كۆرسىتىدۇ. شىددىن يۈسۈپ خوجىنىڭ ئۆزىنى ئەۋلىيا دېمەكچى بولغانلىقىنى كۆرگىلى بولىدۇ. ئۇ زامانلاردا «ئەۋلىيا» دەپ قارالغان كىشىلەر - نىڭ قەبرىسىگە گۈمبەز قاتۇرۇلۇشى تۇرغان گەپ ئىدى.
2. يۈسۈپ خوجا ئۆز دەۋرىدە شىنجاڭ بويىچە ناھايىتى كۆپ مۇرىتى بار چوڭ ئىشان ئىدى، ئۇنىڭ مۇرىت - مۇخلىسلىرى جەمئىيەتنىڭ ھەممە قاتلاملىرىدا بار ئىدى. ھەتتا يەكەن خانلىقىدا - نىڭ خانى ئابدۇللا خانمۇ يۈسۈپ خوجىغا قول بېرىپ مۇرىت بولغانىدى. مازار پەرەسلىك ئەۋج ئالغان شۇ دەۋرنىڭ شارائىتىدا، مۇنداق يۇقىرى ئىناۋەتكە ئىگە چوڭ ئىشان، ئۇنىڭ ئۈستىگە سەئىد بولۇپ تونۇلغان شەخس ئۈچۈن گۈمبەزلىك مازار تىكلەنمەس - لىكى مۇمكىن ئەمەس ئىدى.^②
3. ئاپاق خوجىنىڭ: «ئىسھاق ۋەلىنىڭ تەرەپدارلىرى بولغان لۈكچەكلەر گۇرۇھى قەشقەرنى خالىي تاپتى. دادام مازار پادىشاھى - نىڭ قەبرىسىدىكى قۇرۇلۇشقا ئوت قويۇپ قاچتى»^③ دېگەن سۆزدىن ئوت قويۇۋېتىلگەن مازارنىڭ قۇرۇلۇشىنى ئاپاق خوجا ئاتى - سىنىڭ قەبرىسى ئۈستىگە پىنا قىلغان دەسلەپكى گۈمبەز قۇرۇلۇشى دەپ قىياس قىلىشقا بولىدۇ. ھىجرىيەنىڭ 1104 - يىلى (مىلادىيە 1692 - يىلى) ئاپاق خوجىنىڭ ئوغلى خوجا يەھيا ئاتى - سىنىڭ كۆرسەتمىسى بويىچە مازارنى ناھايىتى ھەشەمەتلىك قىلىپ ياساتتى. بۇ چاغدا خوجا يەھيا ئاپاق خوجا تەرىپىدىن قويۇلغان قەشقەرنىڭ ھاكىمى ئىدى. 6 ئاي مۇددەتتە تۇرغۇزۇلغان بۇ مازار - نىڭ گۈمبىزى ناھايىتى ئېگىز ياسالغانلىقتىن، يۇقىرى قىسمىنى تۇرغۇزۇش قىيىن بولۇپ قايتا - قايتا تۈجۈپىلەپ ئىشلەش نەتىجىسىدە ئاران تۇرغۇزۇلغان. بەزى رىۋايەتلەرگە قارىغاندا، مازارنىڭ

بۇ قېتىمقى قۇرۇلۇشىدا گۈمبەز^④ خانىقاسىغا دەرۋازا بېكىتىلگەن بولۇپ، ئادەتتە ئۇ قۇلۇپلاقلق تۇراتتى. قەبرە گۈمبەزنىڭ ئىچىگە ئېلىنىپ پىششىق كېسەكتىن ياسالغانىدى.

ئاپاق خوجىنىڭ بۇ قېتىم مازارنى مۇنداق ھەشەمەتلىك ياساش - تىكى مەقسىتى مازارنىڭ تەسىرىنى تېخىمۇ زورايتىش ئارقىلىق ئۆزىنىڭ شان - شۆھرىتىنى نامايان قىلماقچى ئىدى.

بۇ، مازارنىڭ 2 - قېتىملىق ياسىلىشى ھېسابلىنىدۇ. مازارنىڭ

بۇ قېتىمقى ياسىلىشى ھىجرىيەنىڭ 1104 - يىلى (مىلادىيە 1692 -

يىلى) دەپ مۇقىملاشتۇرۇشتىكى ئاساسىمىز شۇكى، بەزى تەزكىد -

رىلەردە ئاپاق خوجىنىڭ «ساھىب قىران» دەپ ئاتالغان ئوغلى ھە -

سەن خوجا بولسا ئاپاق خوجا ئۆلگەن ۋاقتىدا 5 ياشتا ئىدى دېيىد -

لىدۇ ۋە مازار ياسالغان ۋاقتىدا ھەسەن خوجىنىڭ 4 ياشتا ئىكەن -

لىكى ئېيتىلىدۇ. مۇنداق بولغاندا، مازار 1104 - يىلى (مىلادىيە

1692 - يىلى) ياسالغان بولىدۇ. ھىجرىيەنىڭ 1105 - يىلى (مىلا -

دىيە 1693 - يىلى) ئاپاق خوجا يەكەندە رەقىبلىرى تەرىپىدىن زە -

ھەر بېرىلىپ ئۆلتۈرۈلگەندىن كېيىن، جەستى قەشقەرگە يۆتكەپ

كېلىنىپ، ئاتىسى يۈسۈپ خوجىنىڭ يېنىدا دەپنە قىلىندى، بۇنىڭ

بىلەن ھەزرەت مازارنىڭ ئىناۋىتى تېخىمۇ يۇقىرى ئۆسۈپ، تەسىرى

كېڭىيىپ، ئاپاق خوجا مازىرى دېگەن نام بىلەن ئاتىلىشقا باشلى -

دى. ئاپاق خوجىدىن كېيىن، ئۇنىڭ ئەۋلادلىرىمۇ بۇ مازارغا قويۇ -

لۇشى بىلەن بۇ يەردىكى قەبرىلەرنىڭ سانى بارغانسېرى كۆپىيىپ

بارىدۇ. مازارنىڭ 3 - قېتىملىق قۇرۇلۇشىغا كەلسەك، بۇ ھەقتە -

كى رىۋايەتلەر ۋە تارىخىي ماتېرىياللار بىر - بىرىگە ئوخشىمىغان -

لىقتىن، بۇنىڭدا خېلى مۇجەللىك مەۋجۇت. بۇ مۇجەللىك، ئا -

ساسەن مازارنى ياسىغان ئادەمنىڭ كىملىكى ئۈستىدە كۆرۈلىدۇ.

بىراق، ئاپاق خوجا مازىرىنىڭ كۆل بويىدىكى دەرۋازا پەشتىقى

ئۈستىدىكى مەسنىۋى شەكلىدە يېزىلغان پارسچە شېئىر ئارقىلىق

يۇقىرىدىكى مۇجەللىكنى بىرقەدەر ئېنىقلاشقا بولىدۇ. ئاغزاكى

شىنجاڭ مىللىي يادىكارلىق - ئارخىپىنىڭ تەتقىقاتى

رىۋايەتلەردە، مازارنىڭ بۇ قېتىمقى قۇرۇلۇشى ئىپارخاننىڭ ئاكىسى تۇردى خوجىنىڭ ئايالى سۈدەيشىڭ تەرىپىدىن ياسالغان. ئۇ چيەنلۇڭنىڭ بۇيرۇقى بويىچە ئىپارخان بىلەن تۇردىنىڭ جەستىدىكى 6 ئاي يول مېڭىپ بېيجىڭدىن قەشقەرگە ئېلىپ كېلىپ، ئاپاق خوجا مازىرىدا قويغان ۋە چيەنلۇڭنىڭ بەرگەن مەبلىغى بىلەن مازارنى ھەشەمەتلىك ياساتقان، نۇرغۇن يەر ۋە تۈگمەنلەرنى مازارغا ئاتاپ ۋەخپە قىلغان دېيىلىدۇ ھەمدە يەرلىك ئاھالىنىڭ سۈدەيشىياڭنى «دىلشادە خېنىم» دەپ ئاتىغانلىقى ئېيتىلىدۇ. پەشتاققا يېزىلغان شېئىردىكى:

شىنەۋ بانىنى ئىن تەمىرى پوركار
بىدانىش ھاينى خۇد ۋاقىف بىئەسىرار.
زىمالى مولكەت ئىن دەھرى ئازاد
مەلىكە نامى پاكى ئوست دىلشاد.

بۇ چوڭ قۇرۇلۇشنى سالدۇرغۇچى كىشى ھەممە سىرلاردىن خەۋەردار، ئەقىل - پاراسەتلىك، زاماننىڭ مال - مۈلۈكلىرىگە باغلىنىپ قالمىغان شەخس ئىدى، ئۆزى مەلىكە بولۇپ، ئىسمى دىلشاد ئىدى دېگەن مىسرالاردىن ياساتقۇچى ئايالنىڭ خانلىق خاندانغا مەنسۇپ دىلشاد ئىكەنلىكى ئېنىق مەلۇم بولىدۇ.

تارىخە شى تەبىئى سەلىما
زىھىجرەت ھەرىپى ئەز ئەجىرەن ئەزىما

ئەجەد ھېسابى بويىچە ھىجرەت يىلىنى ھېسابلاپ كۆرسەتكەن، ئەجەرنى ئەزىما (چوڭ ساۋاب بولسۇن) دېگەن سۆزدىن مازارنىڭ قۇرۇلۇش تارىخى چىقىدۇ، دېگەن مىسرالار مازارنىڭ ھىجرىيە 1226 -

يىلى (مىلادىيە 1811 - يىلى) دىلشاد ئىسىملىك ئايال تەرىپىدىن قايتا ياسىتىلغانلىقىنى كۆرسىتىدۇ.

شاراپەت ھەمدە مۇ ئۇگۇشت ھەر ھال
شۇدە ھەم ئەزسە ئادەت مەھرەمى ئال.

(دىلشادقا ھەمىشە ئۇغلۇق ھەمدەم ئىدى. ئۇ ئۆزىنىڭ سائادەت-مەنلىكىدىن پەيغەمبەر ئەۋلادىغا جۈپت بولغانىدى) دېگەن مىسرالاردىن دىلشادنىڭ پەيغەمبەر ئەۋلادى دەپ تونۇلغان خوجىلاردىن بىرىنىڭ ئايالى ئىكەنلىكى بىلىنىدۇ.

بىئىستىدادى ئەزىزۇلماتى رەستە
چونان ئابى ھايات ئەزچەشمە روستە.

(خۇددى ئابى ھايات ئۆزىنىڭ بۇلىقىدىن ئېتىلىپ چىققاندا، دىلشاد ئۆزىنىڭ ئىستېداتى بىلەن گۇمراھلىقنىڭ قاراڭغۇلۇقىدىن قۇتۇلۇپ چىققانىدى) دېگەن مىسرالاردىن دىلشادنىڭ ئەسلىدە ماز-جۇ ياكى خەنزۇ مىللىتىدىن بولۇپ، كېيىن ئىسلام دىنىنى قوبۇل قىلغانلىقى بىلىنىدۇ.

بەيايەد ھەمچوخود ئەز شەرقى چىنى
بەدىن دەرگاھ بەرايى خوشەچىنى

(دىلشاد بېيجىڭنىڭ شەرقىي تەرىپىدىن بۇ ئۇلۇغ دەرگاھقا ساۋاپ ئىزدەپ كەلگەنىدى) دېگەن مىسرالارنى دىلشادنىڭ بېيجىڭدىن قەشقەرگە ئاپاق خوجا مازىرىنى ياسىتىش ئۈچۈن ئالاھىدە كەلگەنلىكىنى بىلىۋالالايمىز.

بۇ يەردە شۇنى تەكىتلەپ ئۆتۈشكە توغرا كېلىدۇكى، رىۋايەت بىلەن شېئىردا بايان قىلىنغان مەزمۇن كۆپ جەھەتتىن ئوخشاش.

شىنجاڭ مىللىيەت تارىخى - ئارخېئولوگىيەلىك قاتناش ۋە تەتقىقاتى

شىپ كېتىدۇ. دىلشاد دېگەن سۆزنىڭ سۈدەيشياڭ قەشقەرگە كەل-
گەندىن كېيىن يەرلىك خەلق تەرىپىدىن قويۇلغان ئۇيغۇرچە ئى-
سىم ئىكەنلىكىنى يۇقىرىدا بايان قىلغانىدۇق. لېكىن ئاغزاكى
رىۋايەتتە، سۈدەيشياڭ چيەنلۇڭنىڭ بۇيرۇقى بويىچە ئىپارخان بى-
لەن تۇردى خوجىنىڭ جەستىنى ئىچكىرىدىن قەشقەرگە يۆتكەپ
كېلىپ «ھەزرەت مازىرى» غا قويغان دېيىلسە، پەشتاق ئۈستىدىكى
شېئىردا پەقەت چىننىڭ شەرقىدىن كەلگەن دىلشاد ئىسىملىك مە-
لىكىنىڭ پەشتاق، مەسچىت ۋە قەبرىلەرنى ياساتقانلىقى ئېيتىلىد-
دۇ. شېئىر بىلەن رىۋايەتنى بىر - بىرىگە تەتبىقلاپ كۆرگەندە،
مازارنىڭ بۇ قېتىمقى ياسالغان ۋاقتى جەھەتتە ئۇلارنىڭ ئارىسىدا
زور ئوخشاماسلىق بار، شېئىردا قەبرىنىڭ ياسالغان ۋاقتى ھىجرىيە
1226 - يىلى دەپ يېزىلغان. بۇ، جياچىڭ خاننىڭ تەختىتىكى
ۋاقىتقا توغرا كېلىدۇ. ئاغزاكى رىۋايەتتە سۈدەيشياڭنى چيەنلۇڭ
خان ئەۋەتتى دېيىلىدۇ. مازار جياچىڭ خاننىڭ ئاخىرقى دەۋرىدە
ياسالغانلىقتىن، ئۇنى چيەنلۇڭ خان ياساتتى، دېگەن سۆزنىڭ ئا-
ساسىز ئىكەنلىكى ئېنىق.

يولداش جى داچۈن سابىق «شىنجاڭ تارىخشۇناسلىقى» ژۇرنى-
لىدا ئېلان قىلغان ئىپارخان قەبرىسى توغرىسىدىكى ماقالىسىدە،
ئىپارخان توغرىسىدا تەپسىلىي توختالغان. بۇ مەسىلىگە ئائىت
خەنزۇچە تارىخىي خاتىرىلەرگە ئاساسەن تەھلىل يۈرگۈزۈپ، ئى-
پارخان بىلەن تۇردى خوجىنىڭ جەستىنى سۈدەيشياڭنىڭ ئىچ-
كىرىدىن قەشقەرگە يۆتكەپ كەلگەنلىكى توغرىسىدىكى رىۋايەت
ئىنكار قىلىنغان. بۇنداق قاراش مازارنىڭ جياچىڭ خان دەۋرىدە
ياسالغانلىقى ۋە كىمنىڭ ياسىغانلىقى توغرىسىدا خەنزۇچە مەنبە-
لەردە بىرنەرسە دېيىلمىگەنلىكتىن كېلىپ چىققان بولسا كېرەك.
دۇرۇس، يۇقىرىدىكى شېئىردا دىلشادنىڭ ئىچكىرىدىن بىرەرسە-
نىڭ جەستىنى يۆتكەپ چىقىپ «ھەزرەت مازىرى» غا دەپنە قىل-
غانلىقى تىلغا ئېلىنمىغان بولسىمۇ، ئەمما ئۇنىڭ ئىچكىرىدىن

چىقىپ مەخسۇس پەشتاق، مەسچىت ۋە قەبرىلەرنى ياساتقانلىقى ئېنىق ئېيتىلغان. دىلشاد ئىچكىرىدىن چىقىپ بۇ مازارنى ياسىدى. تىشقا تۈرتكە بولغان نەرسە نېمە؟ ئۇنىڭغا كەتكەن راسخوت قەيەر. دىن كەلگەن؟ مانا بۇ سوئاللارغا ئەينى زامانلاردا چىڭ خانىدانلىقىدىن نىڭ يۈرگۈزگەن دىنىي سىياسىتىدىن جاۋاب تېپىشقا بولىدۇ. مەلۇمكى، گېزى كەلگەندە دىننى ۋاسىتە قىلىپ، ئۆز ھۆكۈمرانلىقىنى چىڭىتىش چىڭ سۇلالىسى ھۆكۈمرانلىرىنىڭ بىر خىل سىياسىتى بولۇپ كەلدى. ئۇلار مۇشۇ سىياسەتكە ئاساسەن، بۇددىستلارنىڭ، لامىلارنىڭ كۆڭلىنى ئېلىش مەقسىتىدە، ئاھالىسىنى لاىما دىنىغا ۋە بۇددا دىنىغا ئېتىقاد قىلىدىغان جايلاردا نۇرغۇن بۇتخانىلارنى بەرپا قىلدى، بۇتلارنى ياساتتى. چيەنلۇڭ خانىنىڭ دەۋرىدە پەقەت شىيەنجۇڭنىڭ ئىچى ۋە سىرتىدا سېلىنغان بۇتخانىلارنىڭ سانى 13 تىن ئېشىپ كەتكەنىدى. ئۇلارنىڭ بۇنداق قىلىشتىكى غەربىي جياچىڭ خانىنىڭ مۇنۇ شېئىرىدىن ئوچۇق كۆرۈنۈپ تۇرىدۇ.

魔鬼征战，能仁宏誓，但群生奠，嘉庆
嘉庆《御制水月庵诗》《承德府志》卷十九

چىڭ خانىدانلىقى مەخدۇم ئەزەم ئەۋلادى بولغان خوجىلارنىڭ ئىجتىمائىي ئورنىنى ئوبدان چۈشىنىشتى. شۇڭا ئۇ، خوجىلارغا قارىتا: پاراكەندىچىلىك سالغانلارنى قاتتىق جازالاش، بويسۇنۇپ تىنىچ يۈرگەنلەرگە ئەمەل - مەنسەپ بېرىش بىلەن ئۇلارنى ئۆزىگە جەلپ قىلىشتىن ئىبارەت ئىككى قوللۇق سىياسەت قوللانغانىدى. ئاپاق خوجا مازىرىنىڭ مەيلى كىشىلەر نەزىرىدە بولسۇن، مەيلى خوجىلار نەزىرىدە بولسۇن، يۇقىرى ئىناۋەتكە ئىگە ئىكەنلىكىنى كۆزدە تۇتۇپ، ئۇنىڭغا ئالاھىدە ئېتىبار بىلەن قارىدى. چيەنلۇڭ خانىنىڭ 1760 - يىلى چۈشۈرگەن يارلىقىدا: «توپىلاڭچى خوجا جاھانلارنىڭ

شىنجاڭ مىللەت بايلىقلىرى - ئازىركى ئىقتىسادىي ھەيئەتتىكى

ئاتا - بوۋىسى يۇرت سوراپ كەلگەن، ئۇلار گۇناھسىز، ھازىر ئۆي-غۇر يۇرتى پۈتۈنلەي تىنجىدى. ئۇلارغا دۆلەتنىڭ خەيرىغاھلىقىنى تونۇتۇش ئۈچۈن، قەشقەردىكى بۇرۇنقى خوجىلارنىڭ بارلىق كونا قەبرىلىرىگە قاراشقا ئادەم قويۇلسۇن، دەل - دەرەخلەرنى كېسىش-كە، بېزەپ قىلىشقا يول قويۇلمىسۇن، بۇزۇلغانلىرى قائىدە - نىزام بويىچە رېمونت قىلىنسۇن، ئىگىدارچىلىق قىلىشقا ئەمەلدار قويۇلسۇن» دېيىلگەن. چيەنلۇڭ خاننىڭ بۇ يارلىقى شۇنى ئېنىق كۆرسىتىدۇكى، چىڭ خانىدانلىقى «خوجىلار قەبرىگاھى» دەپ ئاتا-ئالغان ئاپاق خوجا مازىرىنى ياخشى ئاسراپ مۇھاپىزەت قىلىش ئارقىلىق، مازارنى تاۋاپ قىلىدىغان مۇسۇلمانلارنىڭ ۋە خوجىلارنىڭ كۆڭلىنى ئالماقچى بولغان. چيەنلۇڭ خاننىڭ يۇقىرىقى يارلىقىنىڭ ئىجرائىسى ۋە شۇ يارلىققا ئاساسەن «خوجىلار قەبرىگاھى» غا قىلىنغان قۇرۇلۇش ئۈستىدە بىرەر ئېنىق مەلۇماتقا ئىگە بولمىدىغانلىقىمىز ئۈچۈن، بۇ توغرىدا بىر نەرسە دېيىش تەس، شۇنداقتىمۇ يارلىقتىكى «قەبرىلەرنىڭ بۇزۇلغان جايلىرى رېمونت قىلىندى» دېگەن سۆزنى سۈدەيشياڭ توغرىسىدىكى رىۋايەت بىلەن مۇناسىۋەتسىز، دەپ قاراشقا بولمايدۇ. چيەنلۇڭنىڭ يارلىقى، پەشتاق ئۈستىدىكى شېئىر ۋە ئاغزاكى رىۋايەتلەرنى بىرلەشتۈرۈپ مۇھاكىمە قىلغاندا، شۈبھىسىزكى، چىڭ خانىدانلىقى دەۋرىدە ئۇنىڭ بەزى ھۆكۈمرانلىرى تەرىپىدىن مازار قايتا ياسالغان ۋە رېمونت قىلىنغان دېگەن خۇلاسە كېلىپ چىقىدۇ. مازارنىڭ شېئىرىدىكى ياسالغان يىلىدىن قارىغاندا، سۈدەيشياڭنى قەشقەرگە چيەنلۇڭ خان ئەمەس، جياچىڭ خان ئەۋەتكەن دەپ پەرەز قىلىشقا بولىدۇ. ئىپار-خان توغرىسىدىكى ھېكايە چيەنلۇڭ خانغا باغلانغانلىقتىن، ئاغزاكى رىۋايەتتە سۈدەيشياڭنى قەشقەرگە ئەۋەتكەنمۇ چيەنلۇڭ خان دېيىدۇ. شىپ قالغان بولسا كېرەك. يارلىقتىكى قەبرىلەرگە قاراشقا ئادەم قويۇلسۇن، ئىگىدارچىلىق قىلىشقا ئەمەلدار قويۇلسۇن، دېگەن سۆز-لەر ئاغزاكى رىۋايەتتىكى سۈدەيشياڭ مازارنى پۈتكۈزگەندىن كېيىن

نۇرغۇن يەر - زېمىنلارنى، تۈگمەنلەرنى مازارغا ۋەخپە قىلدۇرغان، كۆللەرنى قازدۇرۇپ، باغلارنى ياسىتىپ، ئۆمرىنىڭ ئاخىرىغىچە مازاردا ئىستىقامەت قىلىپ تۇرغان، دېگەن سۆزلەرگە ئۇيغۇن كېلىدۇ. يۇقىرىقى بايانلاردىن شۇنى قىياس قىلىشقا بولىدۇكى، جىيا-چىڭ خان (سورىغان ۋاقتى مىلادىيە 1796 — 1820 - يىللار) سۇ-دەيشياڭنى ئەۋەتىپ، مازارنىڭ بۇ قېتىمقى قۇرۇلۇشىنى ياساتقان. سۇدەيشياڭ بولسا مازارنى باشقۇرىدىغان ۋە مازار ئەتراپىدىكى خوجىلارنى نازارەت قىلىپ تۇرىدىغان ئەمەلدار بولۇش سۈپىتى بىلەن ھەزرەتتە ئولتۇراقلىشىپ قالغان. سەئىدىيە خانلىقىنىڭ 2 - خانى بولغان ئابدۇرېشىت خاننىڭ پىر - ئۇستازى بولۇپ تونۇلغان چوڭ ئىشان خوجا مۇھەممەت شېرىپ بۇزۇكۋارنىڭ يەكەندىكى مازىرىدە - مۇجياچىڭ خان دەۋرىدە 1222 - ھىجرىيە (مىلادىيە 1807 - يىلى) ياسالغان، بۇنى يەكەننىڭ شۇ زاماندىكى ھۆكۈمرانى يۇنۇس ۋاڭ ياساتقان. خۇددى ئاپاق خوجا مازىرىنى سۇدەيشياڭ ئارقىلىق جياچىڭ خاننىڭ ياساتقىنىغا ئوخشاش، يەكەندىكى خوجا مۇھەممەت شېرىپ مازىرىنىمۇ يۇنۇس ۋاڭ ئارقىلىق جياچىڭ خان ياساتقان بولۇشى مۇمكىن. چۈنكى بۇنداق مازارلارنى خاننىڭ نامىدىن ياساتقاندىن كۆرە، خان تەرىپىدىن قويۇلغان ئەمەلدارلار نامىدىن ياساش، مەلۇم جەھەتلەردىن خانغا پايدىلىق بولسا كېرەك. شېئىردا ئېيتىلغان دىلشاد — ئىپارخاننىڭ ئۆزى، دەپ ئىزاھلىغۇچىلار بولسىمۇ، مۇنداق قاراش شېئىردىكى مەزمۇننىڭ ئۆزىگە ۋە ئىپارخاننىڭ تەرجىمىھالى توغرىسىدىكى دەلىل - ئىسپاتلارغا ئۇيغۇن كەلمىگەنلىكتىن، ھېچقانداق ئاساسقا ئىگە ئەمەس. بەزى رىۋايەت - لەردە سۇدەيشياڭ مازارنى ياساتقاندا گۈمبەزلىك قىلىپ ياساتماي، ئىچكى ئۆلكىلەرنىڭ قۇرۇلۇش تەقلىدى بولغان خۇيزۇلارنىڭ مەسچىتى شەكلىدە ياساتقان، ئاپاق خوجا ۋاقتىدا ياسالغان مازار قۇرۇلۇشىنى سۇدەيشياڭ ئېچىپ، ئۈستىنى ئوچۇق شىپاڭ قىلىپ ياساتقان دېگۈچىلەرمۇ بار.

شەكەن مەدەنىيەت بايلىقلىرى - ئارخېئولوگىيەلىك تەتقىقات نەتىجىسى

ھىجرىيە 1293 - يىلىغا كەلگەندە، دىلشاد بىنا قىلدۇرغان مازارنىڭ بۇ شەكلى ياقۇپبەگ تەرىپىدىن چاقتۇرۇلۇپ، قايتىدىن ھازىرقى شەكلىدە ياسىتىلغان.

كۆل بېشىدىكى پارسچە شېئىر بار پەشتاق چېقىلماي ساقلىدى. نىپ قالغان، مازار گۈمبىزى ئۈستى يۇمىلاق، ئاستى چاسا ياسالغان بولۇپ، بۇ ئوتتۇرا ئاسىيا بويىچە مودا بولۇپ قالغان بىر خىل مىللىي شەكىلدۇر. مازار دەرۋازىسى ئۈستىدىكى خەتكە كۆز تاشلايدىغان بولساق، ئۇنىڭدىن مازارنىڭ ھىجرىيە 1293 - يىلى (مىلادىيە 1876 - يىلى) ياقۇپبەگ تەرىپىدىن سېلىنغانلىقىنى بىلىمىز. بۇ خەت پارسچە شېئىردىن ئىبارەت بولۇپ، ئۇنى ئەينى زاماندا قەشقەرنىڭ مەھكىمە شەرىئەدە قازى كالان بولۇپ تۇرغان ئاخۇنى سەيپىر ئەكمەلخان ياقۇپبەگنىڭ ئەمرى بويىچە يازغان، دەپ مۇقىملاشتۇرۇشقا بولىدۇ. چۈنكى شېئىرنىڭ ئاخىرىدا ئاپتورنىڭ ئىسمى ئېيتىلىدىغان جايدا ئەكمەل سۆزى تىلغا ئېلىنغان. بۇ شېئىر 16 مىسرا بولۇپ، ھەر مىسراسىدىن ئەجەدە ھېسابىدا مازارنىڭ ياسالغان يىلى چىقىدۇ. بۇ شېئىردىكى:

ئاپىرىن مەرھەمەت ئان ئولۇ جاناپ،
(ئالىجاناب پادىشاھنىڭ قىلغان ئىلتىپاتىغا ئاپىرىن) دېگەن مىسرادىن مازارنى ياقۇپبەگنىڭ ياساتقانلىقى چىقىدۇ.

يوسۇق مىسرى شىيەم يەئقۇپ كەنئان ھېكەم.
(ئەخلاق ۋە پەزىلەتتە مىسرلىق يۈسۈپ پەيغەمبەرگە، ئىلمى ھېكەمەتتە كەنئانلىق يەئقۇپ پەيغەمبەرگە ئوخشايدۇ) دېگەن مىسرا بىلەن باشلانغانلىقى، بۇ مازارنىڭ شەكىللىنىشتە ئاپاق خوجىنىڭ ئاتىسى يۈسۈپ خوجىنىڭ قەبرىسىدىن باشلانغانلىقىدىن دېرەك بېرىدۇ.

بۇ شېئىردا يەنە: بىناھايى سەفەرەشكى ئىرەم (مازارنىڭ چىرايىلىق قۇرۇلۇشىدىن ئىرەم مۇرەشكى قىلىدۇ) دېگەن سۆز بىلەن مازارنىڭ بىناكارلىق سەنئىتى مەدھىيەلىنىپ، ئۇنىڭ كۆركەملىكى

كى قەدىمكى زاماندىن قالغان قىمسەلەردە تەمسىل قىلىپ ئېيتىدۇ. لىدىغان مەشھۇر ئىرەم شەھىرىگە ئوخشىتىلسا، «جۇش زەررى ھە - رىمۇ ئوسە فاباچۇن ھەرم» (بۇ گۈمبەزنىڭ ئەتراپىدا ھەرەمگە ئوخشاش پاكلىق قايناپ تۇرىدۇ) دېگەن مىسرادا مازارغا چوقۇنۇش تەرغىب قىلىنىپ، ئۇ مۇسۇلمانلار ھەج قىلىدىغان جاي — ھەرەم - گە ئوخشىتىلىدۇ. قەبرىلەر جايلاشقان چوڭ گۈمبەزدىن ئون نەچچە مېتىر يىراقلىقتا چاغراق كەلگەن بۇ بىر كۆك گۈمبەز بولۇپ، رىۋايەتلەردە ئۇنى ئاپاق خوجا ئۆزى ھايات ۋاقتىدا بىنا قىلدۇرغان دېيىلىدۇ. بۇ گۈمبەزنىڭ خانىقاسى مەسچىت بولۇپ، ئۇنىڭ ئىشى - كى ئۈستىگە يېزىلغان پارسچە شېئىردا مازارغا چوقۇنۇشتىن ئى - بارەت يۇقىرىقى مەزمۇن تېخىمۇ مۇبالىغىلەشتۈرۈلىدۇ.

شۇنى ئېنىق ئېيتىشقا بولىدۇكى، ھەرقايسى دەۋرلەردە مازار - نىڭ بىناكارلىرى ئۈستىگە يېزىپ قالدۇرۇلغان خاتىرە خەتلەردە مازار كۆككە كۆتۈرۈپ ماختالغان ۋە مازار پەرەسلىك كەڭ تەرغىب قى - لىنغان، مازارنى ياساتقۇچىلارغا ئالاھىدە مەدھىيەلەر ئوقۇلغان. مازار خانىقاسىنىڭ ئىچىدە ئەسلىدە 72 قەبرە بار ئىدى، 1947 - يىلدىكى يەر تەۋرەشتە گۈمبەز كۆمتۈرۈلۈپ چۈشۈپ، قەبرىلەرنى يانچىپ تاشلىغان. ئازادلىقتىن كېيىن، 1956 - يىلى گۈمبەز قا - تا ياسىلىپ، ياقۇپبەگ ياساتقان شەكلى بويىچە ئەسلىگە كەلتۈرۈ - لگەن. ئەسلىگە كەلتۈرۈشتە، يانچىلىپ كەتكەنلەرنىڭ ھەممىسىنى ئەسلىگە كەلتۈرۈش ئىمكانىيىتى بولمىغانلىقتىن، قىسقارتىلىپ ياسالغان، قەبرىلەرنىڭ چوڭ - كىچىكلىكى ئوخشاش ئەمەس.

خوجا ئەۋلادلىرىنىڭ ئىجتىمائىي ئورنىنىڭ يۇقىرى - تۆۋەن - لىكىگە ۋە جىنسغا قاراپ پەرقلەندۈرۈلگەن. يۈسۈپ خوجا بىلەن ئاپاق خوجا قەبرىسى ئۈستىگە ئۇلارنى ھۆرمەتلەش ۋە سۈرلۈك كۆرسىتىش يۈزىسىدىن، قىممەتلىك رەختلەردىن ئىشلەنگەن مەخ - سۇس يوپۇقلار يېپىلغان، بىر قىسىم قەبرىلەردە قەبرە ئېگىسىنى خاتىرىلەش يۈزىسىدىن يېزىلغان پارسچە خەتلەر بار. 56 - يىلى

شەجەرىسى ۋە تارىخى - ئارخىۋىي تەتقىقات مەركىزى

گۈمبەز ۋە قەبرىلەرنى ئەسلىگە كەلتۈرۈشتە، خەتلەر چېلەڭگۈش بولۇپ كەتكەنلىكتىن، بىر - بىرىگە جىپىلاشتۇرۇپ ئوقۇش قىلىنغان. شۇنىڭدەك بەزى قەبرىلەرنىڭ خەتلىرى باشقا قەبرىلەرگە ئالمىشىپ كەتكەنلىرىمۇ بار. مازار خانقاسى دەرۋازىسىدىن كىرگەندە، ئۇدۇلدىكى قەبرىە ئۈستىگە ھەل بىلەن چىرايلىق يېزىلغان 4 مىسرا پارىسچە شېئىر كۆزگە تاشلىنىپ تۇرىدۇ. ئۇ ئەسلىدە ئا- پاق خوجا قەبرىسىگە يېزىلغان شېئىر بولسىمۇ، كاپىش خوجا قەبرىسىگە ئالمىشىپ قالغان. بۇ شېئىرنىڭ ئالاھىدە ئەھمىيەتلىك يېرى شۇكى، ئۇنىڭدا ئاپاق خوجىنىڭ ۋاپات بولغان يىلى كۆرسىتىلگەن. شېئىرنىڭ تېكىستى مۇنداق:

بەمەشۇقى بەدو ئەندەر جىھان تاق،

مەقامى ئاشىقرا ھەم شورۇ جوپىت

بەگۈشى دىل رەسەد ئەزھاتىغى غەيب

كى تارىخى ۋە فاتەشرا خۇدا گوفىت.

(ئاپاق خوجا جاھاندا يېگانە مەشۇق بولۇشى بىلەنلا قالماي، ئا- شىقلىق ماقامىغا يەتكەندى، يەنى كىشىلەر ئاپاق خوجىغا ئاشىق ئىدى، ئاپاق خوجا ئاللاغا ئاشىق ئىدى، دىلنىڭ قۇلىقىغا غايىبىتىن شۇنداق ئاۋاز كەلدىكى، ئۇنىڭ ۋاپات بولغان تارىخى «خۇدا گوفىت» (خۇدا دېدى) دېگەن سۆزدىن بىلىنىدۇ). خۇدا گوفىت دېگەن سۆزنىڭ ھەرپلىرىنى ئەبجەد ھېسابى بويىچە رەقەمگە سۈندۈرغاندا، ئۇنىڭدىن ھىجرىيەنىڭ 1105 - يىلى چىقىدۇ. شۇنىڭدەك ئاپاق خوجىنى ئاللاغا ئاشىق ئىدى دېيىش بىلەن ئۇنىڭ تەسەۋۋۇپ پائالىيەتلىرى مەدھىيەلەنسە، ئاپاق خوجا كىشىلەرنىڭ مەشۇقى ئىدى دېيىش بىلەن ئۇنىڭ كىشىلەر ئارىسىدىكى نوپۇزى تەشۋىق قىلىنىدۇ. كە- چىك گۈمبەزنىڭ ياسالغان ۋاقتى ئۈستىدە ئېنىق مەلۇمات يوق. ئۇنى تۇنجى قېتىم ئاپاق خوجا ياساتقان، دېگەن رىۋايەت مۇقىملاش-

تۇرۇلغان تەقدىردە، ئاپاق خوجا مازىرىغا تەۋە بىنالار ئىچىدە بۇ گۈمبەز ئەڭ قەدىمكى بىنا بولۇپ قالدۇ. گەپ - سۆزلەرگە قارىدغاندا، گۈمبەزنىڭ يېنىدىكى مەسچىت ئىشىكىنىڭ بىر قانچىدا مازارنىڭ ۋە ئاپاق خوجىنىڭ تارىخىي ئەھۋالىنى تونۇشتۇرىدىغان نەقىش بىلەن يېزىلغان خەتلەر بولغان. لېكىن تەخمىنەن مۇندىن 150 يىل بۇرۇن مازارنىڭ شۇ چاغدىكى شەيخى بۇ ئىشىكنى سەيياھ قىياپىتىگە كىرىۋالغان بىر چەت ئەللىك ئاسار ئەتىقە ئوغرىسىغا 150 سەر تەڭگىگە سېتىپ يىگەن. ئۇنىڭ ئورنىغا سەپلەنگەن ئىشىكنىڭ قانچىدىكى نەقىشنىڭ سۈپىتىنىڭ تۆۋەنلىكى يەنە بىر قاناتتىن روشەن پەرقلىنىپ تۇرىدىغانلىقى بۇ رىۋايەتنىڭ راستلىقىنى ئىسپاتلاپ تۇرۇپتۇ. يۇقىرىدا ئاپاق خوجا مازىرىنىڭ تارىخىي ئۆتمۈشى ئۈستىدە قىسقىچە توختىلىپ ئۆتتۈم. بۇ، مۇشۇ جەھەتتىكى دەسلەپكى ئىزدىنىشىمىزدىنلا ئىبارەت.

ئىزاھاتلار:

① سىرۋالمۇخلىس تەزكىرىسىدىن ئېلىندى.

② «سىرۋالمۇخلىس تەزكىرىسى»

③ «مەخدۇم ئەزەم تەزكىرىسى»

④ «ئاپاق خوجا تەزكىرىسى»



出版人：唐 辉
阿迪力·穆罕默德
策 划：阿迪力·穆罕默德
责任编辑：塔依尔·居马洪
责任校对：阿丽亚·买买提
封面设计：吾布力哈斯木·艾买提
海米旦·塞达里木
制 版：阿依努沙·吾布力

新疆文物考古研究丛书（第一辑）

新疆伊斯兰建筑文化及其考古调查研究 (维吾尔文)

艾山·阿布都热依木 著

新疆人民出版社

新疆科学技术出版社出版发行
(乌鲁木齐市延安路255号 邮政编码: 830049)

新疆新华书店经销 新疆新华印刷厂印刷

880mm×1230mm 32开本 10印张

2015年6月第1版 2015年6月第1次印刷

ISBN 978-7-5466-3177-6 (民文) 定价: 32.00元

مۇقاۋىسىنى لايىھەلىگۈچىلەر: ئوبۇلقاسىم ئەمەت
خەمىدە سەئىدئالىم



شىنجاڭ مەدەنىيەت يادىكارلىق - ئارخېئولوگىيە تەتقىقات مەجمۇئەسى

(بىرىنچى تۈركۈم)



ISBN 978-7-5466-3177-6



9 787546 631776 >

定价: 32.00元